



DZIENNIK URZĘDOWY

WOJEWÓDZTWA WIELKOPOLSKIEGO

Poznań, dnia 29 października 2003 r. **Nr 168**

TREŚĆ

Poz.:

UCHWAŁY RAD GMIN

- 3136** – nr VI/42/2003 Rady Gminy Czermin z dnia 7 lipca 2003 roku w sprawie ustalenia zasad wynajmowania lokali wchodzących w skład mieszkaniowego zasobu gminy Czermin 16676
- 3137** – nr IX/74/2003 Rady Gminy Rokietnica z dnia 14 lipca 2003 roku w sprawie miejscowego planu zagospodarowania przestrzennego w miejscowości Rokietnica, rejon ul. Obornickiej i Spokojnej 16678
- 3138** – nr X/59/03 Rady Gminy i Miasta Nowe Skalmierzyce z dnia 22 sierpnia 2003 roku w sprawie tworzenia preferencji dla przedsiębiorców zwiększających zatrudnienie i inwestujących na obszarze Gminy i Miasta Nowe Skalmierzyce oraz zwolnień w podatku od nieruchomości 16684
- 3139** – nr VI/39/2003 Rady Gminy Rozdrażew z dnia 5 września 2003 roku w sprawie uchwalenia regulaminu dostarczania wody i odprowadzania ścieków na terenie Gminy Rozdrażew 16686
- 3140** – nr 72/03 Rady Gminy we Władysławowie z dnia 11 września 2003 roku w sprawie powołania Młodzieżowej Rady Gminy we Władysławowie 16692
- 3141** – nr IX/51/03 Rady Gminy Grodziec z dnia 12 września 2003 roku w sprawie zaliczenia dróg do kategorii dróg gminnych 16696
- 3142** – nr XII/118/03 Rady Miejskiej we Wrześni z dnia 12 września 2003 roku w sprawie miejscowego planu zagospodarowania przestrzennego terenów zabudowy mieszkaniowej przy ul. Klonowej w Bierzglińku - w obrębie części nieruchomości nr geod. 139/59 i 139/74 - gmina Września 16698

UCHWAŁY SEJMIKU WOJEWÓDZTWA WIELKOPOLSKIEGO

- 3143** – nr XIII/173/2003 Sejmiku Województwa Wielkopolskiego z dnia 29 września 2003 roku w sprawie zmiany uchwały nr III/18/2002 Sejmiku Województwa Wielkopolskiego z dnia 16 grudnia 2002 roku w sprawie budżetu Województwa Wielkopolskiego na rok 2003 16701
- 3144** – nr XIII/176/2003 Sejmiku Województwa Wielkopolskiego z dnia 29 września 2003 roku w sprawie zmiany uchwały nr III/18/2002 Sejmiku Województwa Wielkopolskiego z dnia 16 grudnia 2002 roku w sprawie budżetu Województwa Wielkopolskiego na rok 2003 w zakresie planu finansowego Funduszu Ochrony Gruntów Rolnych na rok 2003 oraz dokonania uszczegółowienia rocznego planu przychodów i wydatków Funduszu Ochrony Gruntów Rolnych 16729
- 3145** – nr XIII/183/2003 Sejmiku Województwa Wielkopolskiego z dnia 29 września 2003 roku w sprawie pozbawienia kategorii drogi wojewódzkiej odcinków dróg wojewódzkich nr 306 i 307 w miejscowości Buk oraz zaliczenia do kategorii drogi wojewódzkiej odcinka ulicy Dobieżyńskiej w miejscowości Buk 16732
- 3146** – nr XIII/184/2003 Sejmiku Województwa Wielkopolskiego z dnia 29 września 2003 roku w sprawie pozbawienia kategorii drogi wojewódzkiej nr 264 Kleczew - Konin na odcinku ulic: Warszawskiej, Łososia i Konińskiej w Kazimierzu Biskupim 16734

INFORMACJE O DECYZJACH PREZESA URZĘDU REGULACJI ENERGETYKI

- 3147** – nr OSZ-820/197-B/27/2/2003/III/ZD z dnia 16 października 2003 roku w sprawie zmiany decyzji zatwierdzającej taryfę dla ciepła dla Przedsiębiorstwa Energetyki Ciepłej w Zielonej Górze 16736
- 3148** – nr WCC/807C/9605/W/OPO/2003/AJ i PCC/851D/9605/W/OPO/2003/AJ z dnia 17 października 2003 roku w sprawie zmiany warunków koncesji na prowadzenie działalności gospodarczej polegającej na wytwarzaniu, przesyłaniu i dystrybucji ciepła dla Zakładu Energetyki Ciepłej sp. z o.o. w Ostrzeszowie 16736

3136

UCHWAŁA Nr VI/42/2003 RADY GMINY CZERMIN

z dnia 7 lipca 2003 r.

w sprawie ustalenia zasad wynajmowania lokali wchodzących w skład mieszkaniowego zasobu gminy Czermin

Na podstawie art. 18 ust. 2 pkt 15 ustawy z dnia 8 marca 1990 r. o samorządzie gminnym (Dz.U. Nr 142 poz. 1591 z 2001 r.) oraz art. 20 ust. 3, art. 21 ust. 1 pkt 2, ust. 3, art. 22 ustawy z dnia 21 czerwca 2001 r. o ochronie praw lokatorów, mieszkaniowym zasobie gminy i o zmianie Kodeksu cywilnego (Dz.U. Nr 71 poz. 733 z 2001 r.) Rada Gminy Czermin uchwala, co następuje:

ROZDZIAŁ I

Postanowienia ogólne

§1. Uchwała niniejsza reguluje zasady wynajmowania lokali wchodzących w skład mieszkaniowego zasobu gminy Czermin.

§2. Artykuły w uchwale bez bliższego określenia oznaczają artykuły ustawy z dnia 21 czerwca 2001 r. o ochronie praw lokatorów, mieszkaniowym zasobie gminy i o zmianie Kodeksu cywilnego.

§3. Mieszkaniowy zasób gminy Czermin tworzą lokale określone w art. 20 ust. 1 ustawy.

§4. Wynajmującym lokale mieszkalne, zamienne i socjalne jest gmina Czermin reprezentowana przez Wójta Gminy lub podmiot przez niego upoważniony.

ROZDZIAŁ II

Zasady gospodarowania mieszkaniowym zasobem gminy Czermin

§5. 1. Gmina Czermin gospodarując swoim zasobem mieszkaniowym wynajmuje lokale mieszkalne mieszkańcom posiadającym stałe zameldowanie na terenie gminy Czermin.

2. W wyjątkowych przypadkach Wójt Gminy Czermin może udzielić zgody na zawarcie umowy najmu z innymi osobami niż określone w ust. 1 o ile jest to uzasadnione interesem społeczności lokalnej.

ROZDZIAŁ III

Tryb rozpatrywania i załatwiania wniosków o najem lokali mieszkalnych

§6. 1. Załatwienie spraw najmu lokalu mieszkalnego rozpoczyna się od złożenia wniosku o najem lokalu mieszkalnego.

2. Do prowadzenia spraw związanych z zawarciem umowy najmu lokalu mieszkalnego zobowiązany jest Wójt Gminy Czermin lub podmiot przez niego upoważniony.

§7. 1. Sposób przyjmowania i rozpatrywania wniosków o zawarcie umowy najmu lokalu mieszkalnego jest jawny. Jawny jest też sposób wyboru osób, z którymi umowy najmu powinny być zawierane. Jawność postępowania ma na celu realizację kontroli społecznej.

2. Wnioski mieszkaniowe złożone w danym roku wpisane będą do rejestru osób oczekujących na mieszkanie, rozpatrywane i weryfikowane będą raz w roku w miesiącu listopadzie.

3. Wnioski o przydzielenie lokalu mieszkalnego realizowane będą zgodnie z zasadami wynikającymi z uchwały oraz przepisami prawa.

4. W przypadku dysponowania wolnym lokalem mieszkalnym Wójt powoła Społeczną Komisję Mieszkaniową do opiniowania wniosków o przydział, mieszkania.

5. Komisja określona w pkt 4 swoje zadania wykonywać będzie nieodpłatnie.

ROZDZIAŁ IV

Kryteria wyboru osób, którym przysługuje pierwszeństwo zawarcia umowy najmu lokalu na czas nieoznaczony

§8. 1. Pierwszeństwo najmu lokalu mieszkalnego w budynku stanowiącym mieszkaniowy zasób gminy przysługuje osobom, które:

- 1) uprawnione są do lokalu zamiennego na podstawie przepisów ustawy, o której mowa w §2 uchwały lub orzeczenia sądowego,
- 2) znajdują się w trudnej sytuacji mieszkaniowej i materialnej,
- 3) przekazującym do dyspozycji gminy dotychczas zajmowany lokal w zasobach gminy w zamian za lokal mniejszy.

2. W przypadku uzasadnionych ogólnospołecznych interesem gminy może odstąpić od zasad pierwszeństwa określonych w ust. 1.

3. Do wynajmu lokalu stanowiącego mieszkaniowy zasób gminy mogą być zakwalifikowane osoby pozostające w trudnych warunkach mieszkaniowych, nie posiadające samodzielnych lokali mieszkalnych, jeżeli średni miesięczny dochód na jednego członka gospodarstwa domowego w okresie 3 miesięcy poprzedzających, nie przekracza 175% najniższej emerytury w gospodarstwie jednoosobowym, 125% w gospodarstwie wieloosobowym.

4. Wysokość dochodu określona powyżej nie może być przekroczona również w dniu wynajmu lokalu.

5. Przez dochód miesięczny rozumie się przychody brutto pomniejszone o podatek dochodowy, składki na ubezpieczenie zdrowotne, emerytalne, rentowe chorobowe bez względu na tytuł i źródło uzyskania z wyjątkiem zasiłków celowych okresowych z pomocy społecznej.

6. Dochód z prowadzenia gospodarstwa rolnego ustala się jako iloczyn powierzchni gruntów w hektarach przeliczeniowych i przeciętnego dochodu z hektara przeliczeniowego ogłaszanego przez prezesa GUS w Dz. Urz. GUS.

§9. Oddawanie w najem lokali mieszkalnych o powierzchni użytkowej przekraczającej 80 m² następuje w drodze publicznego przetargu nieograniczonego w celu uzyskania maksymalnej stawki czynszu za 1 m² powierzchni użytkowej.

§10. 1. Lokale mieszkalne będące mieszkaniowym zasobem gminy mogą być wynajmowane jako lokale socjalne jeżeli odpowiadają warunkom określonym w art. 2 ust. 1 pkt 5 ustawy.

2. Z mieszkaniowego zasobu gminy, gmina wydziela lokale, które po opróżnieniu będą oddane w najem jako lokale socjalne.

3. Umowę najmu lokalu socjalnego zawiera się na okres 3 lat.

§11. 1. Pierwszeństwo do wynajmu lokalu socjalnego przysługuje osobom, które:

- 1) nabyły prawo do takiego lokalu na podstawie orzeczenia sądowego,
- 2) opuścili dom dziecka w związku z uzyskaniem pełnoletności,
- 3) utracili mieszkanie wskutek klęski żywiołowej, katastrofy lub pożaru.

2. Do wynajmu lokalu socjalnego mogą być również zakwalifikowane osoby, które:

- 1) spełniają wymogi określone w ust. 3 niniejszego paragrafu,
- 2) nie ma tytułu prawnego do lokalu mieszkalnego.

3. Do wynajmu lokalu socjalnego może być zakwalifikowana osoba, jeżeli średni miesięczny dochód na jednego członka gospodarstwa w okresie 3 miesięcy poprzedzających

nie przekracza 85% niniejszej emerytury w gospodarstwie jednoosobowym i 65% w gospodarstwie wieloosobowym.

§12. 1. W rozumieniu niniejszej uchwały za osobę pozostającą w trudnych warunkach mieszkaniowych uważa się osobę zamieszkujejącą w lokalu, w którym na członka gospodarstwa domowego przypada mniej niż 5 m² ogólnej powierzchni pokoi lub w lokalu nie spełniającym wymogów pomieszczeń przeznaczonych na pobyt ludzi.

ROZDZIAŁ V

Zamiany mieszkań

§13. 1. Najemca może dokonać zamiany na inny lokal mieszkalny za pisemną zgodą wynajmującego.

2. Nie zezwala się na dokonanie zamiany gdy w jej wyniku na osobę będzie przypadać mniej niż 5 m² powierzchni łącznej pokoi lub gdy zamiana może zagrozić interesowi gminy.

§14. 1. Na wniosek najemcy wynajmujący może dokonać zamiany lokalu, jeżeli w wyniku takiej zamiany wynajmujący uzyskuje samodzielny lokal mieszkalny, lokal o wyższym standardzie wyposażenia lub lokal o większym metrażu powierzchni mieszkalnej (pokoi).

2. Najemcy lokali, którzy posiadają utrudniony dostęp do swoich lokali z powodu warunków zdrowotnych, potwierdzonych odpowiednim orzeczeniem lekarskim mogą ubiegać się o wymianę obecnego lokalu na lokal, w którym utrudnienie w dostępie do lokalu nie będzie występować.

ROZDZIAŁ VI

Postanowienia końcowe

§15. Wykonanie uchwały powierza się Wójtowi Gminy.

§16. Uchwała wchodzi w życie po upływie 14 dni od dnia ogłoszenia w Dzienniku Urzędowym Województwa Wielkopolskiego.

Przewodniczący
Rady Gminy Czermin
(-) Józef Libert

3137

UCHWAŁA Nr IX/74/2003 RADY GMINY ROKIETNICA

z dnia 14 lipca 2003 r.

w sprawie miejscowego planu zagospodarowania przestrzennego w miejscowości Rokietnica, rejon ul. Obornickiej i Spokojnej

Na podstawie art. 18 ust. 2 pkt 5 i art. 40 ust. 1 ustawy z dnia 8 o samorządzie gminnym (Dz.U. z 2001 r. Nr 142 poz. 1591, Dz.U. z 2002 r. Nr poz. 220, Nr 62 poz. 558, Nr 113 poz. 984, Nr 214 poz. 1806) oraz art. 26 ustawy z dnia 7 lipca 1994 r. o zagospodarowaniu przestrzennym (Dz.U. z 1999 r. Nr 15 poz. 139, Nr 41 poz. 412, Nr 111 poz. 1279, Dz.U. z 2000 r. Nr 109 poz. 1157, Nr 120 poz. 1268, Dz.U. z 2001 r. Nr 5 poz. 42, Nr 14 poz. 124, Nr 100 poz. 1085, Nr 115 poz. 1229, Nr 154 poz. 1804, Dz.U. z 2002 r. Nr 113 poz. 984, Nr 130 poz. 1112, Nr 25 poz. 253) w związku z art. 85 ust. 2 ustawy z dnia 27 marca 2003 r. o planowaniu i zagospodarowaniu przestrzennym (Dz.U. z 2003 r. Nr 80 poz. 717), Rada Gminy Rokietnica uchwala, co następuje:

ROZDZIAŁ I

Przepisy ogólne

§1. 1. Miejscowy plan zagospodarowania przestrzennego w miejscowości Rokietnica dla działek nr ewidencyjny: 404/1 (aktualnie 404/3 i 404/4), 404/2, 405/2÷405/4, 406/5,406/2, 406/3, 406/5, 406/6, 406/7, 481, 407÷409, 410/1, 410/2, 411, 412/3, 412/4, 413/1, 413/2, 414/1, 414/2, 415/1 (aktualnie 415/4 i 415/5), 415/2, 415/3, 416/1, 416/2 (aktualnie 416/3÷416/5), 417/1, 417/2 (aktualnie 417/4 i 417/5), 417/3, 418, 420, 421/1, 421/2, 419 oraz działek nr ewidencyjny 422/2, 422/3, 423, 424 i 425 położonych w Rokietnicy.

2. Obszar planu oznaczony na rysunku planu w skali 1:1.000, zwanym dalej rysunkiem , stanowi załącznik do uchwały.

§2. 1. Przedmiotem ustaleń planu są:

- 1) tereny zabudowy mieszkaniowej - jednorodzinnej, oznaczone na rysunku symbolem MN,
- 2) tereny zabudowy mieszkaniowo - usługowej, oznaczone na rysunku symbolem MU,
- 3) tereny przeznaczone na cele aktywizacji gospodarczej, oznaczone na rysunku symbolem AG,
- 4) tereny komunikacji pieszo -jezdnej, oznaczone na rysunku symbolem KL,
- 5) tereny stacji transformatorowych , oznaczone na rysunku symbolem EE,
- 6) linie rozgraniczające tereny o różnym przeznaczeniu,
- 7) lokalne warunki, zasady i standardy kształtowania zabudowy, linie zabudowy, gabaryty obiektów, itp.,
- 8) zasady obsługi w zakresie infrastruktury technicznej,

9) zasady ochrony środowiska przyrodniczego i ochrona ludzi.

2. Tereny, o których mowa w ust.1 o różnych warunkach zabudowy i zagospodarowania, oznaczono symbolem cyfrowym.

3. Ilekroć w dalszych przepisach uchwały jest mowa o:

- 1) przeznaczeniu podstawowym - należy przez to rozumieć takie przeznaczenie, które powinno przeważać na danym terenie,
 - 2) przeznaczeniu uzupełniającym - należy przez to rozumieć taki rodzaj przeznaczenia inny niż podstawowy, które uzupełnia i wzbogaca przewidywaną funkcję podstawową,
 - 3) przeznaczeniu dopuszczalnym - należy przez to rozumieć taki rodzaj przeznaczenia inny niż podstawowy, który uzupełnia i nie koliduje z warunkami i wymogami przewidywanej funkcji podstawowej,
 - 4) funkcji terenu - jest synonimem przeznaczenia podstawowego,
 - 5) funkcji dopuszczalnej - jest synonimem przeznaczenia dopuszczalnego,
 - 6) terenie - należy przez to rozumieć obszar o określonym rodzaju przeznaczenia podstawowego, wyznaczony na rysunku planu liniami rozgraniczającymi,
 - 7) linii zabudowy - należy przez to rozumieć linię jaką tworzą lica ścian budynków,
 - 8) działalności gospodarczej - należy przez to rozumieć działalność usługową i handlową określoną w przepisach odrębnych i szczególnych,
 - 9) nieuciążliwej działalności gospodarczej - należy przez to rozumieć taką działalność gospodarczą, której wszelka uciążliwość zamyka się w granicach działki,
 - 10) uciążliwości dla środowiska - należy przez to rozumieć zjawiska fizyczne lub stany utrudniające życie albo dokuczliwe dla otaczającego środowiska, a zwłaszcza hałas, wibracje, zanieczyszczenie środowiska, gleb, wody i zanieczyszczenie odpadami.
4. Użyte w planie określenia i nazewnictwo zostały zdefiniowane między innymi w następujących przepisach szczególnych:
- 1) ustawa z dnia 21 marca 1985 r. O drogach publicznych (tekst jednolity: Dz.U. z 2000 r. Nr 71, poz. 838 z późn.zm.),
 - 2) ustawa z dnia 7 lipca 1994 r. Prawo budowlane (tekst jednolity: Dz.U. z 2000 r. Nr 106, poz. 1126 z późn. zm.),

- 3) rozporządzenie Ministra Gospodarki Przestrzennej i Budownictwa z dnia 12 kwietnia 2002 r. w sprawie warunków technicznych, jakim powinny odpowiadać budynki i ich usytuowanie. (Dz.U. z 2002 r. Nr 75, poz. 690),
- 4) ustawa Prawo Ochrony środowiska, (Dz.U. z 2001 r. Nr 62 poz. 627 z późn.zm.),
- 5) ustawa z dnia 29 sierpnia 1997 r. o zmianie ustawy o ochronie i kształtowaniu środowiska oraz o zmianie niektórych ustaw (Dz.U. z 1997 r. Nr 133, poz. 885),
- 6) ustawa z dnia 23 kwietnia 1964 r. Kodeks cywilny (Dz.U. z 1964 r. Nr 16, poz. 93 z późn. zm.),
- 7) ustawa z dnia 3 lutego 1995 r. o ochronie gruntów rolnych i leśnych (Dz.U. z 1995 r. Nr 16, poz. 78 z późn.zm.),
- 8) rozporządzenie Ministra Ochrony Środowiska, Zasobów Naturalnych i Leśnictwa z dnia 14 lipca 1998 r. w sprawie określenia rodzajów inwestycji szczególnie szkodliwych dla środowiska i zdrowia ludzi albo mogących pogorszyć stan środowiska oraz wymagań, jakim powinny odpowiadać oceny oddziaływania na środowisko tych inwestycji (Dz.U. z 1998 r. Nr 93, poz. 589),
- 9) rozporządzenie Ministra Ochrony Środowiska, Zasobów Naturalnych i Leśnictwa z dnia 14 lipca 1998 w sprawie wymagań, jakim powinny odpowiadać oceny oddziaływania na środowisko inwestycji nie zaliczonych do inwestycji szczególnie szkodliwych dla środowiska i zdrowia ludzi albo mogących pogorszyć stan środowiska, obiektów oraz robót zmieniających stosunki wodne (Dz.U. z 1998 r. Nr 93, poz. 590),
- 10) ustawa z dnia 13 września 1996 r. o utrzymaniu czystości i porządku w gminach (Dz.U. z 1996 r. Nr 132, poz. 622 z późn.zm.),
- 11) ustawa o odpadach z dnia 27 kwietnia 2001 r. (Dz.U. z 2001 r. Nr 62 poz. 628),
- 12) ustawa z dnia 24 sierpnia 1991 r. o ochronie przeciwpożarowej (Tekst jednolity: Dz.U. z 2002 r. Nr 147, poz. 1229),
- 13) rozporządzenie Ministra Spraw Wewnętrznych z dnia 3 listopada 1992 r. w sprawie ochrony przeciwpożarowej budynków, innych obiektów budowlanych i terenów (Dz.U. z 1992 r. Nr 92, poz. 460 z późn.zm.),
- 14) rozporządzenie Ministra Spraw Wewnętrznych z dnia 15 stycznia 1999 r. w sprawie określenia szczegółowych wymagań przeciwpożarowego zaopatrzenia wodnego, ratownictwa technicznego, chemicznego i ekologicznego oraz warunków, którym powinny odpowiadać drogi przeciwpożarowe (Dz.U. z 1999 r. Nr 7, poz. 64).

5. Następujące oznaczenia graficzne na rysunku planu są obowiązującymi ustaleniami planu:

- 1) granica uchwały planu,
- 2) obowiązujące linie rozgraniczające tereny o różnym przeznaczeniu,
- 3) symbole określające przeznaczenie terenu,
- 4) obowiązujące linie zabudowy,
- 5) nieprzekraczalne linie zabudowy,
- 6) określone szerokości ulic i odległości od linii zabudowy.

ROZDZIAŁ II

Przepisy szczegółowe

§3. 1. Na terenie istniejącej zabudowy mieszkaniowej - jednorodzinnej, oznaczonej na rysunku symbolem MN1, ustala się:

- 1) zachowanie istniejącej zabudowy na dotychczasowych warunkach zagospodarowania z prawem do modernizacji i rozbudowy max. do II kondygnacji, w tym poddasze użytkowe i do 35% zabudowy powierzchni działki,
- 2) jako preferowane - dachy skośne o nachyleniu połaci dachowych 31-45° z kalenicą równoległą do ulicy .

2. Na terenie projektowanej zabudowy mieszkaniowej - jednorodzinnej, oznaczonej na rysunku symbolem MN2, ustala się:

- 1) prawo do lokalizowania jednego budynku mieszkalnego, wolno stojącego, na każdej działce, z zachowaniem nieprzekraczalnej linii zabudowy zgodnie z oznaczeniem na rysunku,
- 2) budynki, o których mowa w pkt 1, mogą mieć maksymalną wysokość II kondygnacji, w tym poddasze użytkowe, dach spadzisty, o nachyleniu połaci dachowych 31-45°, preferowane poszycie dachu - dachówka ceramiczna lub materiały dachówkopodobne w kolorze ceglano-czerwonym,
- 3) usytuowanie kalenicy nie wyżej niż 9 metrów od poziomu przylegającego terenu,
- 4) poziom posadowienia parteru budynku na wysokości max. 0,5 m,
- 5) prawo do lokalizacji jednokondygnacyjnego budynku garażowego o wysokości kalenicy max. 5 m od poziomu gruntu przylegającej ulicy, z możliwością łączenia dwóch sąsiednich budynków,
- 6) dla budynku garażowego dobudowanego (rozumie się przez to obiekt nie stanowiący jednolitej , pierwotnej całości z budynkiem mieszkalnym) do budynku mieszkalnego obowiązek cofnięcia min. 1,2 m od głównego lica budynku mieszkalnego,
- 7) zakaz lokalizacji wolnostojących budynków gospodarczych, z wyjątkiem altan, małej architektury ogrodowej określonych w obowiązującym prawie budowlanym,
- 8) maksymalną powierzchnię zabudowy dla budynku mieszkalnego i garażowego na 30% powierzchni działki,
- 9) obowiązek zapewnienia dojazdu do posesji z drogi publicznej lub drogi wewnętrznej,
- 10) prawo do grodzenia terenu w liniach rozgraniczających działkę do wysokości 1,5 m, z zakazem stosowania elementów prefabrykowanych, pełnego muru oraz zadaszeń

bram, furtek i śmietników zlokalizowanych poza strefą ograniczoną linią zabudowy,

11) obowiązek przeznaczenia 40% powierzchni działki na zieleń z dopuszczeniem elementów małej architektury tylko w strefie ograniczonej liniami zabudowy.

3. Dopuszcza się możliwość łączenia maksymalnie 2 sąsiednich działek stanowiących własność jednego właściciela, z zachowaniem zasad zagospodarowania terenu, na którym leżą działki. Minimalną powierzchnię podziału działki budowlanej określa się na 600 m².

4. Minimalną szerokość działki określa się na 18 m, chyba że szerokość wynika z istniejącego podziału własności.

5. Dopuszcza się w budynkach mieszkalnych prowadzenie nieuciążliwej działalności handlowej lub usługowej.

§4. Na terenie projektowanej zabudowy mieszkaniowej - jednorodzinnej, oznaczonej na rysunku symbolem MN3, ustala się:

- 1) zachowanie istniejącej zabudowy na dotychczasowych warunkach zagospodarowania z prawem do modernizacji i rozbudowy max. do II kondygnacji, w tym poddasze użytkowe i do 35% zabudowy powierzchni działki,
- 2) jako preferowane - dachy skośne o nachyleniu połaci dachowych 31-45° z kalenicą równoległą do ulicy,
- 3) w przypadku podziału terenu na działki budowlane wymagane będzie opracowanie oddzielnej koncepcji urbanistycznej podlegającej zatwierdzeniu przez Wójta Gminy.

§5. 1. Dla terenów zabudowy mieszkaniowe - usługowej, oznaczonych na rysunku symbolem MU, ustala się:

- 1) przeznaczenie podstawowe - zabudowa mieszkaniowa, jednorodzinna,
- 2) przeznaczenie uzupełniające - funkcja usługowa związana z obsługą terenu,
- 3) zasady zagospodarowania jak w §3 ust. 2 pkt 1-7, 9-11,
- 4) maksymalną powierzchnię zabudowy na 35% powierzchni działki,
- 5) obowiązek urządzenia miejsc postojowych na terenie działki.

2. Tereny mieszkaniowo-usługowe MU mogą być przeznaczone w szczególności na usługi handlu i gastronomii, z wyłączeniem handlu hurtowego oraz usługi bytowe np. fryzjerstwo, krawiectwo, zegarmistrzostwo, itp.

3. Dla inwestycji mogących pogorszyć stan środowiska ustala się obowiązek opracowania „Raportu oddziaływania na środowisko” zgodnie z ustawą Prawo ochrony środowiska (Dz.U. z 2001 r. Nr 62 poz. 627).

§6. 1. Dla terenów aktywizacji gospodarczej, oznaczonych na rysunku symbolem AG, ustala się:

- 1) przeznaczenie podstawowe - nieuciążliwa działalność gospodarcza,
- 2) przeznaczenie dopuszczalne - funkcja mieszkaniowa w formie budynku lub mieszkania dla właściciela terenu,

o ile nie wyklucza jej uciążliwość prowadzonej na terenie działalności gospodarczej,

- 3) prawo do lokalizacji jednego budynku mieszkalnego, wolno stojącego, na każdej działce o max powierzchni zabudowy 35% powierzchni działki z zachowaniem nieprzekraczalnej linii zabudowy zgodnie z oznaczeniem na rysunku,
- 4) budynki, o których mowa w ust. 1 pkt 3), mogą mieć maksymalną wysokość do II kondygnacji, w tym poddasze użytkowe oraz dach min. dwuspadowy, o nachyleniu połaci dachowych 30 - 45°,
- 5) usytuowanie przeważającej kalenicy zgodnie z oznaczeniem na rysunku oraz nie wyżej niż 10 m od poziomu gruntu przylegającej ulicy,
- 6) poziom posadowienia parteru budynku na wysokości max. 0,5 m,
- 7) dla działek oznaczonych symbolem cyfrowym 1 - obowiązek nasadzenia zieleni zimozielonej w pasie o szerokości 8 m od linii rozgraniczającej teren, zgodnie z oznaczeniem na rysunku,
- 8) obowiązek urządzenia miejsc postojowych na terenie działki,
- 9) obowiązek nasadzenia zieleni na powierzchni min 20% powierzchni działki,
- 10) powierzchnię działki określa się na min. 1.000 m².

2. Dla inwestycji mogących pogorszyć stan środowiska ustala się obowiązek opracowania „Raportu oddziaływania na środowisko” zgodnie z ustawą Prawo ochrony środowiska (Dz.U. z 2001 r. Nr 62 poz. 627).

§7. 1. Tereny komunikacji, o których mowa w §2 ust. 1, pkt 4) , stanowią przestrzeń publiczną, ogólnodostępną oraz przestrzeń do realizacji urządzeń infrastruktury technicznej.

2. Dla całego obszaru ustala się zakaz realizacji obiektów kubaturowych w pasach drogowych ulic.

3. Z terenów komunikacji wyodrębnia się:

- 1) ulice lokalne, oznaczenie na rysunku KL1,
- 2) ulice dojazdowe, mogące stanowić współwłasność mieszkańców, do których zapewniają dojazd, oznaczenie na rysunku KL2,
- 3) pieszo-jezdnie, oznaczenie na rysunku KL3.

4. Dla ulicy lokalnej, oznaczonej na rysunku KL1, ustala:

- 1) szerokość pasa w liniach rozgraniczających 10 m i zalecenie nasadzenia zieleni wysokiej,
- 2) szerokość jezdni 6 m z jednostronnym chodnikiem o szerokości min. 1,5 m oraz pasem zieleni o szerokości min. 1,5 m.

5. Dla ulic dojazdowych, oznaczonych na rysunku KL2, ustala się szerokość pasa drogowego w liniach rozgraniczających 8 m, szerokość jezdni 5 m z obustronnymi chodnikami o szerokości 1,5 m

6. Dla pieszo-jezdni oznaczonej na rysunku KL3, ustala szerokość w liniach rozgraniczających min. 4,5 m.

§8. W zakresie infrastruktury technicznej ustala się:

- 1) zasilanie w energię elektryczną z projektowanych stacji na warunkach dostawcy,
- 2) odprowadzenie ścieków systemem zbiorowej kanalizacji sanitarnej do istniejącej oczyszczalni ścieków,
- 3) zaopatrzenie w wodę z istniejącej sieci gminnej,
- 4) zaopatrzenie w ciepło - rozwiązania proekologiczne, z zakazem stosowania w budynkach- kotłowni węglowych.
- 5) przebiegi sieci infrastruktury technicznej (elektroenergetycznej, gazowej, wodnej i kanalizacyjnej) pozostawia się do ustalenia w odrębnych decyzjach.
- 6) Na terenie stacji transformatorowej, oznaczonej na rysunku planu symbolem EE ustala się:
 6. 1. wydzielenie działki o wym. min. 8 x 7 m,
 6. 2. usytuowanie stacji transformatorowej w odległości min. 5 m od linii rozgraniczającej ulicę i 10 m od budynku mieszkalnego.

§9. Ustala się szczególne warunki zagospodarowania terenu w zakresie ochrony środowiska przyrodniczego, kulturowego, zdrowia ludzi:

- 1) ustala się obowiązek wykonania pełnego uzbrojenia terenów w sieć infrastruktury technicznej w powiązaniu z systemem gminnym, w szczególności w wodociąg i kanalizację sanitarną w stosunku do jakiegokolwiek zabudowy,
- 2) na terenie, objętym planem zakazuje się (zgodnie z obowiązującymi przepisami) lokalizacji przedsięwzięć mogących znacząco oddziaływać na środowisko; jakkolwiek uciążliwość nie może wykraczać poza granice działki,

- 3) zaleca się wprowadzenie nowych nasadzeń drzew i krzewów, w tym gatunków zimozielonych, szczególnie wzdłuż projektowanych ciągów ulicznych,
- 4) ustala się obowiązek odtworzenia sieci drenarskich w wypadku ich naruszenia przy wszelkiego rodzaju robotach ziemnych,
- 5) ustala się na terenach pozbawionych ruchu samochodowego budowę nawierzchni umożliwiających infiltrację wód powierzchniowych, w tym w szczególności na terenach zieleni urządzonej,
- 6) ustala się następujące warunki postępowania z odpadami: odpady bytowe i produkcyjne powinny być zagospodarowane w sposób zgodny z systemem gospodarki odpadami, ustalonym w gminie Rokietnica.

§10. Zgodnie z artykułem 36 ust. 3 ustawy z dnia 7 lipca 1994 r. o zagospodarowaniu przestrzennym, określa się stawkę służącą naliczeniu opłaty z tytułu wzrostu wartości nieruchomości w wysokości 5%.

§11. Wykonanie uchwały powierza się Wójtowi Gminy Rokietnica.

§12. Tracą moc ustalenia uchwały Nr XXVIII/103/92 Rady Gminy Rokietnica z dnia 17 września 1992 r., (ogłoszona w Dz. Urz. Woj. Wielkopolskiego Nr 1 poz. 4 z dnia 18.01.1993 r.) w sprawie miejscowego planu ogólnego zagospodarowania przestrzennego gminy Rokietnica, na obszarze objętym niniejszą uchwałą.

§13. 1. Uchwała podlega ogłoszeniu w Dzienniku Urzędowym Województwa Wielkopolskiego,

2. Uchwała wchodzi w życie po upływie 14 dni od daty ogłoszenia w Dzienniku Urzędowym Województwa Wielkopolskiego.

Przewodniczący
Rady Gminy
(-) mgr inż. Witold Bajerlein



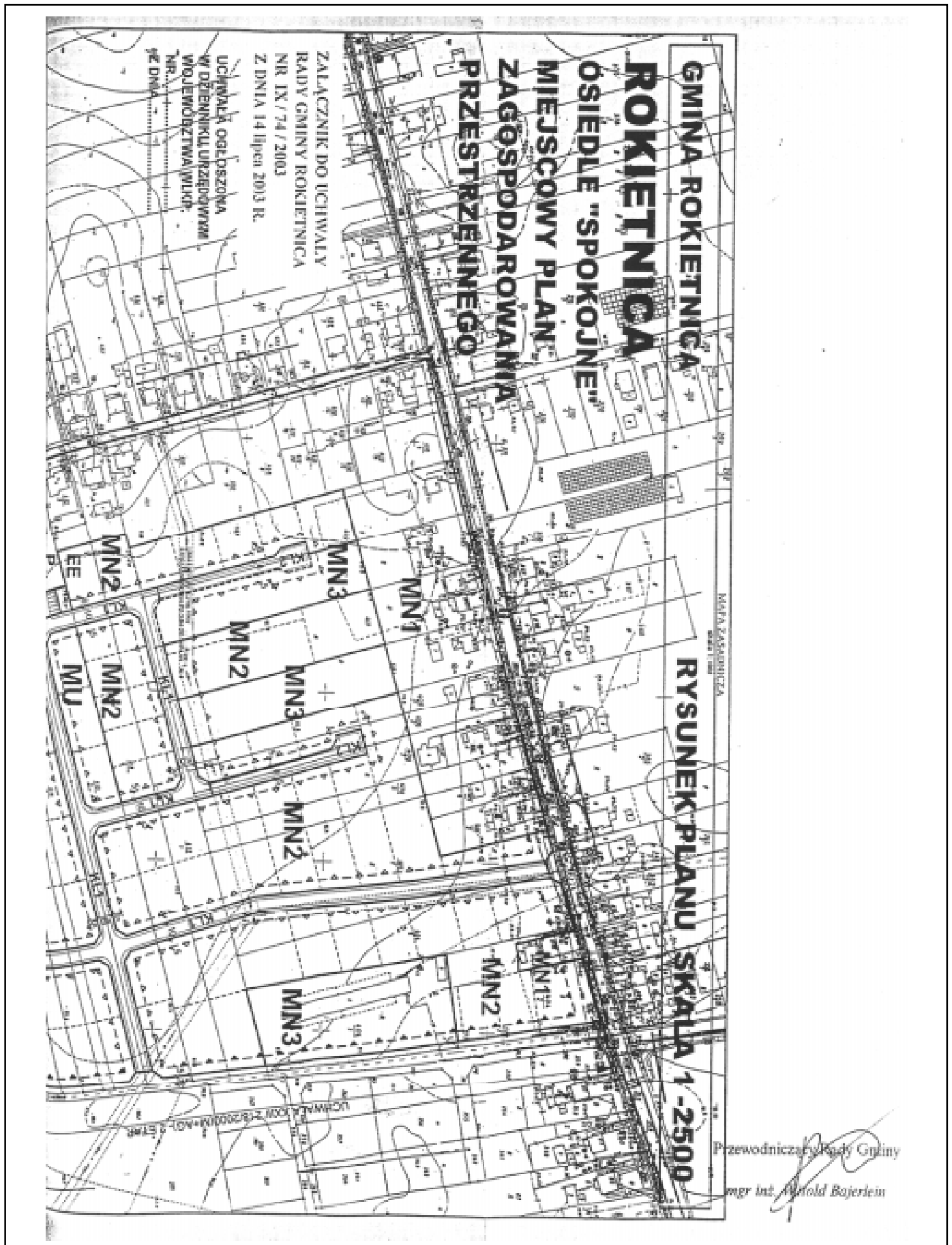

3138

UCHWAŁA Nr X/59/03 RADY GMINY I MIASTA NOWE SKALMIERZYCE

z dnia 22 sierpnia 2003 r.

w sprawie tworzenia preferencji dla przedsiębiorców zwiększających zatrudnienie i inwestujących na obszarze Gminy i Miasta Nowe Skalmierzyce oraz zwolnień w podatku od nieruchomości

Na podstawie art. 18 ust. 2 pkt 8 ustawy z dnia 8 marca 1990 roku o samorządzie gminnym (tekst jednolity Dz.U. z 2001 roku, Nr 142, poz. 1591 z późniejszymi zmianami), art. 7 ust. 3 ustawy z dnia 12 stycznia 1991 roku o podatkach i opłatach lokalnych (Dz.U. z 2002 roku, Nr 9, poz. 84 z późniejszymi zmianami) oraz art. 2, ust. 2, pkt 1 ustawy z dnia 27 lipca 2002 roku o warunkach dopuszczalności i nadzorowaniu pomocy publicznej dla przedsiębiorców (Dz.U. z 2002 roku, Nr 141, poz. 1177) uchwała się co następuje:

§1. W celu wspierania przedsiębiorczości na terenie Gminy i Miasta Nowe Skalmierzyce, tworzenia nowych miejsc pracy oraz inwestycji kubaturowych w istniejących podmiotach gospodarczych, jak również w celu przyciągnięcia nowych inwestorów - wprowadza się zwolnienia w podatku od nieruchomości.

§2. Zwolnienia w podatku od nieruchomości dotyczą wszystkich podatników prowadzących działalność gospodarczą, o której mowa w przepisach Prawa działalności gospodarczej, zwanych dalej podatnikami, którzy spełnili kryteria zastosowania zwolnienia oraz ten fakt udokumentowali według zasad i trybu przewidzianego niniejszą uchwałą.

§3. Zwolnienia w podatku od nieruchomości przewidziane niniejszą uchwałą są pomocą publiczną w rozumieniu ustawy z dnia 27 lipca 2002 roku o warunkach dopuszczalności i nadzorowaniu pomocy publicznej dla przedsiębiorców (Dz.U. z 2002 r., Nr 141, poz. 1177).

§4. Ilekroć w uchwale używa się pojęcia zwolnienia należy przez to rozumieć zwolnienie budynków, budowli oraz gruntów służących działalności gospodarczej w podatku od nieruchomości po spełnieniu warunków i na okres przewidziany niniejszą uchwałą.

§5. Wprowadza się następujące zwolnienia w podatku od nieruchomości.

1. Zwolnienia z tytułu zwiększenia zatrudnienia w istniejących podmiotach bez zwiększenia podstawy opodatkowania w podatku od nieruchomości.
2. Zwolnienia z tytułu zwiększenia zatrudnienia w istniejących podmiotach poprzez inwestycje powodujące zwiększenie dotychczasowej podstawy opodatkowania w podatku od nieruchomości.
3. Zwolnienia z tytułu uruchomienia nowej działalności gospodarczej w rozumieniu określonym w niniejszej uchwale.
- §6.** 1. Zwalnia się z podatku od nieruchomości podatników zwiększających zatrudnienie w istniejących podmiotach

bez zwiększenia podstawy opodatkowania w kwocie 1.000,00 zł w przypadku utworzenia nowego miejsca pracy i zatrudnienia na umowę o pracę na czas nieokreślony, w pełnym wymiarze czasu pracy, mieszkańca Gminy i Miasta Nowe Skalmierzyce - na okres 12 miesięcy licząc od miesiąca następującego po miesiącu w którym nabył prawo do zwolnienia.

2. Kwota zwolnienia podlega pomnożeniu przez liczbę nowozatrudnionych pracowników.

3. W przypadku podatników, których należny podatek za okres kolejnych 12 miesięcy jest niższy od kwoty zwolnienia określonej w punkcie 1 i 2 zwolnienie jest ograniczone do wysokości należnego podatku za ten okres.

4. Zwolnienie przysługuje pod warunkiem utrzymania zwiększonego zatrudnienia przez okres 12 miesięcy.

§7. Zwolnienie w podatku od nieruchomości z tytułu zwiększenia zatrudnienia w istniejących podmiotach poprzez inwestycje zwiększające dotychczasową podstawę opodatkowania w podatku od nieruchomości, z wyłączeniem handlu i gastronomii, przysługuje podatnikom w następującym zakresie:

1. Zwolnienie w podatku od części podstawy opodatkowania zwiększonej z tytułu dokonanej inwestycji przez okres 12 miesięcy - jeżeli zwiększenie zatrudnienia wynosi od 3 do 5 pracowników.
2. Zwolnienie w podatku od części podstawy opodatkowania zwiększonej z tytułu dokonanej inwestycji przez okres 24 miesięcy - jeżeli zwiększenie zatrudnienia jest nie mniejsze niż 6 pracowników i nie większe niż 10 pracowników.
3. Zwolnienie w podatku od części podstawy opodatkowania zwiększonej z tytułu dokonanej inwestycji przez okres 24 miesięcy w pełnej wysokości oraz przez kolejne 12 miesięcy w wysokości 75% należnego podatku od części zwiększonej podstawy opodatkowania - jeżeli przyrost zatrudnienia jest nie mniejszy niż 11 pracowników i nie większy niż 20 pracowników.
4. Zwolnienie w podatku od części podstawy opodatkowania zwiększonej z tytułu dokonanej inwestycji przez okres 24 miesięcy w pełnej wysokości, przez kolejne 12 miesięcy w wysokości 75% oraz kolejne 12 miesięcy w wysokości 50% należnego podatku od części zwiększonej podstawy opodatkowania - jeżeli przyrost zatrudnienia jest nie mniejszy niż 21 pracowników i nie większy niż 29 pracowników.
5. Zwolnienie w podatku od części podstawy opodatkowania zwiększonej z tytułu dokonanej inwestycji przez okres 24 miesięcy w pełnej wysokości, przez kolejne 12 miesięcy

w wysokości 75%, kolejne 12 miesięcy w wysokości 50% oraz kolejne 12 miesięcy w wysokości 25% należnego podatku od części zwiększonej podstawy opodatkowania - jeżeli przyrost zatrudnienia jest nie mniejszy niż 30 pracowników.

§8. Zwolnienie w podatku z tytułu uruchomienia nowej działalności gospodarczej przez podmioty nowo powstające budujące nowe obiekty przemysłowe i usługowe wraz z infrastrukturą towarzyszącą z wyłączeniem handlu i gastronomii - przysługuje zwolnienie w zakresie określonym w §7 niniejszej uchwały podatku należnego za dany rok podatkowy z uwzględnieniem proporcji wynikających z 12 miesięcznych okresów zwolnienia.

§9. Podatnikom, którzy proces inwestowania kontynuują w latach następnych po roku, w którym po raz pierwszy uzyskali zwolnienie - zwolnienie w latach następnych przysługuje w wysokościach określonych w §7 należnego za dany rok podatku.

§10. 1. Przyrost zatrudnienia uprawniający do zwolnień określonych w §7 i §8 uwarunkowany jest zatrudnieniem co najmniej 75% pracowników z terenu Gminy i Miasta Nowe Skalmierzyce.

2. Stosuje się matematyczną metodę zaokrągleń przy obliczaniu wskaźnika określonego w punkcie 1.

§11. Podatnicy nie uprawnieni do zwolnień przewidzianych w §7 i §8 mają prawo do zwolnienia w podatku określonego w §6.

§12. Prawo do nowego zwolnienia z tytułów określonych w §6 do 8 podatnik nabywa po upływie trzech lat od zakończenia okresu stosowania poprzedniego zwolnienia.

§13. Wzrost zatrudnienia:

1. Wzrost zatrudnienia uprawniający do zwolnienia stanowi przyrost miejsc pracy oraz rzeczywisty przyrost zatrudnienia w stosunku do średniego stanu za okres 6 miesięcy poprzedzających dzień złożenia wniosku o zwolnienie, bądź miesiąc wzrostu zatrudnienia - obejmujący wyłącznie pracowników zatrudnionych na czas nieokreślony, w pełnym wymiarze czasu pracy oraz na czas określony w pełnym wymiarze czasu pracy nie krótszym niż 24 miesiące.
2. Średni stan oblicza się poprzez podzielenie sześciu stanów zatrudnienia na koniec poszczególnych miesięcy przez liczbę 6.
3. Przyrost zatrudnienia oblicza się poprzez porównanie średniego stanu w miesiącu, w którym nastąpił przyrost - nie później niż za trzeci miesiąc, do średniego stanu przed przyrostem obliczonego zgodnie z §13 punkt 1 i 2.
4. Średni stan zatrudnienia w miesiącach gdzie wystąpił przyrost zatrudnienia oblicza się jako średnią stanów z początku i końca poszczególnych miesięcy pracowników zatrudnionych na umowę o pracę na czas nieokreślony bądź czas określony nie krótszy niż 24 miesiące, zatrudnionych w pełnym wymiarze czasu pracy.

5. Zwolnienie przysługuje w odpowiedniej proporcji części należnego za dany rok podatku odpowiadającej ilości miesięcy stosowania zwolnienia. Niewykorzystana kwota zwolnienia w danym roku przechodzi na następny rok do wysokości pozostałej kwoty zwolnienia bądź stawki procentowej zwolnienia.

6. Zwolnienie przysługuje pod warunkiem utrzymania przez cały okres zwolnienia deklarowanego poziomu zatrudnienia wymaganego dla danej kategorii zwolnienia.

§14. Zwolnienie przyznaje się na udokumentowany wniosek podatnika zawierający następujące informacje oraz załączniki:

1. Informację o firmie:

- a) pełną nazwę, adres, określenie formy prawnej, numer NIP i REGON,
- b) rodzaj prowadzonej działalności według Polskiej Klasyfikacji Działalności PKD,
- c) wysokość należnego za dany rok podatku od nieruchomości.

2. Przedstawienie zatrudnienia za 6 miesięcy poprzedzających przyrost zatrudnienia oraz stanu w miesiącach wzrostu zatrudnienia zgodnie z §13.

3. Deklarację podatnika określającą stan oraz przyrost zatrudnienia wymagany do zastosowania oraz korzystania ze zwolnienia dla danej kategorii zwolnienia.

4. Określenie celu przeznaczenia pomocy (zwolnienia).

5. Wykaz pracowników nowo zatrudnionych w tym z terenu Gminy i Miasta Nowe Skalmierzyce.

6. Dokumenty potwierdzające stany zatrudnienia jak w punkcie 2 to jest:

- a) deklaracje rozliczeniowe ZUS - DRA za poszczególne miesiące przed i po przyroście zatrudnienia,
- b) deklaracje na zaliczkę miesięczną z tytułu podatku dochodowego od osób fizycznych PIT - 4,
- c) inne dokumenty potwierdzające stan zatrudnienia wskazane przez organ podatkowy.

7. Informację o otrzymanej pomocy publicznej za okres kolejnych trzech lat poprzedzających dzień złożenia wniosku.

§15. W trakcie korzystania ze zwolnienia podatnik jest zobowiązany do składania na koniec każdego miesiąca oświadczeń o stanie zatrudnienia oraz wykazów nowo zatrudnionych pracowników, w tym z terenu Gminy i Miasta Nowe Skalmierzyce wraz z deklaracją ZUS - DRA oraz PIT - 4.

§16. Podatnicy, którzy korzystają ze zwolnienia na okres dłuższy niż 12 miesięcy składają oświadczenia wraz z deklaracjami przewidzianymi w §15 co trzy miesiące.

§17. Podatnikom uprawnionym do skorzystania ze zwolnień określonych w §7 oraz §8 zwolnienie przyznaje się na udokumentowany wniosek, który poza danymi określonymi w §14 powinien dodatkowo zawierać dokumenty wymagane

przez Prawo budowlane oraz inne przepisy związane z odbiorem i dopuszczeniem przedmiotu inwestycji do eksploatacji oraz prowadzenia działalności gospodarczej.

§18. Warunkiem uzyskania zwolnienia jest brak zaległości w podatku od nieruchomości.

§19. Nie uwzględnia się w stanie zatrudnienia, stanowiącym jego przyrost, pracowników, którzy w okresie 6 miesięcy przed przyrostem zatrudnienia byli zatrudnieni u podatnika na podstawie umów cywilno - prawnych jak zlecenie lub umowa o dzieło.

§20. Zmiana pracodawcy poprzez przejście do podatnika korzystającego bądź występującego o zwolnienie w ramach podatników powiązanych tytułem własności lub współwłasności oraz powiązanych kapitałowo - nie stanowi zwiększenia zatrudnienia uprawniającego do zwolnienia.

§21. Podatnik ma prawo do jednej kategorii zwolnienia w podatku.

§22. 1. Podatnik, który przed upływem okresu przewidzianego w zwolnieniu w podatku zmniejszył zatrudnienie poniżej wymaganego poziomu dla danej kategorii zwolnienia bądź zaprzestał działalności gospodarczej - zobowiązany jest do uiszczenia kwoty zwolnienia bez odsetek w terminie jednego miesiąca licząc od końca miesiąca, w którym utracił prawo do zwolnienia.

2. W przypadku, o którym mowa w punkcie 1 - utrata zwolnienia oraz zwrot kwoty podatku dotyczy ostatniego okresu w którym podatnik korzystał z odpowiedniej kategorii zwolnienia w ramach okresów 12 miesięcznych.

3. Podatnik jest zobowiązany do zawiadomienia, w ciągu 14 dni organ podatkowy o utracie warunków do zwolnienia w podatku od nieruchomości.

4. Podatnik, który nie dopełnił obowiązku terminowego zawiadomienia organu podatkowego o utracie warunków do zwolnienia, uiszcza należny podatek za ostatni okres zwolnienia wraz z odsetkami.

5. Podatnik, który wprowadził organ podatkowy w błąd co do spełnienia warunków, od których uzależnione jest zwolnienie w podatku od nieruchomości, traci prawo do tego zwolnienia za cały okres zwolnienia. Podatek za okres zwolnienia należny jest wraz z odsetkami od należności podatkowych.

§23. Traci moc Uchwała Nr XVII/92/2000 Rady Gminy i Miasta Nowe Skalmierzyce z dnia 04 lutego 2000 roku w sprawie tworzenia preferencji dla podmiotów inwestujących na obszarze Gminy i Miasta Nowe Skalmierzyce oraz zwolnień z podatku od nieruchomości dla niektórych inwestorów.

§24. Podatnicy którzy nabyli prawo do zwolnień w podatku od nieruchomości na podstawie uchwały określonej w §23 zachowują prawo do tych zwolnień według zasad w niej określonych do wyczerpania zwolnienia.

§25. Wykonanie uchwały powierza się Burmistrzowi Gminy i Miasta Nowe Skalmierzyce.

§26. Uchwała wchodzi w życie po upływie 14 dni od ogłoszenia w Dzienniku Urzędowym Województwa Wielkopolskiego.

Przewodniczący
Rady Gminy i Miasta
Nowe Skalmierzyce
(-) *Kazimierz Sipka*

3139

UCHWAŁA Nr VI/39/2003 RADY GMINY ROZDRAŻEW

z dnia 5 września 2003 r.

w sprawie uchwalenia regulaminu dostarczania wody i odprowadzania ścieków na terenie Gminy Rozdrażew

Na podstawie art. 18 ust. 2 pkt 15 ustawy z dnia 8 marca 1990 r. o samorządzie gminnym (Dz. U. z 2001 r. Nr 142 poz. 1591 ze zmianami) w związku z art. 19 ust. 1 ustawy z dnia 7 czerwca 2001 r. o zbiorowym zaopatrzeniu w wodę i zbiorowym odprowadzaniu ścieków (Dz.U. Nr 72, poz. 747 ze zmianami) uchwała się, co następuje:

§1. Uchwała się Regulamin dostarczania wody i odprowadzania ścieków dla Gminy Rozdrażew w brzmieniu stanowiący załącznik do niniejszej uchwały.

§2. Wykonanie uchwały powierza się Wójtowi Gminy.

§3. Uchwała wchodzi w życie po upływie 14 dni od dnia ogłoszenia w Dzienniku Urzędowym Województwa Wielkopolskiego i podlega ogłoszeniu na tablicy ogłoszeń w Urzędzie Gminy w Rozdrażewie.

Przewodniczący
Rady Gminy
(-) *mgr Mariusz Dymarski*

Załącznik
do uchwały Nr VI/39/2003
Rady Gminy Rozdrażew
z dnia 05 września 2003 r.

REGULAMIN DOSTARCZANIA WODY I ODPROWADZANIA ŚCIEKÓW

ROZDZIAŁ I

Postanowienia ogólne

§1. 1. Regulamin niniejszy dotyczy zbiorowego zaopatrzenia w wodę oraz zbiorowego odprowadzania ścieków na terenie Gminy Rozdrażew.

2. Przez zbiorowe zaopatrzenie w wodę rozumie się działalność polegającą na ujmowaniu, uzdatnianiu i dostarczaniu wody prowadzoną przez Usługodawcę.

3. Przez zbiorowe odprowadzanie ścieków rozumie się działalność polegającą na odprowadzaniu i oczyszczaniu ścieków prowadzoną przez Usługodawcę.

4. Ilekroć w regulaminie mowa jest o Usługodawcy należy przez to rozumieć przedsiębiorców prowadzących działalność gospodarczą w zakresie zbiorowego zaopatrzenia w wodę lub zbiorowego odprowadzania ścieków oraz Urząd Gminy Rozdrażew ul. Rynek 3.

5. Ilekroć w regulaminie niniejszym używa się określenia „ustawa” należy przez to rozumieć ustawę z dnia 7 czerwca 2001 r. o zbiorowym zaopatrzeniu w wodę i zbiorowym odprowadzaniu ścieków (Dz.U. Nr 72, poz. 747 ze zmianami).

§2. Odbiorcą usług w znaczeniu niniejszego regulaminu jest każdy, kto korzysta z usług wodociągowo-kanalizacyjnych w zakresie zbiorowego zaopatrzenia w wodę i zbiorowego odprowadzania ścieków na podstawie zawartej umowy, zwany dalej Odbiorcą.

§3. Dostarczanie wody lub odprowadzanie ścieków odbywa się na podstawie umowy o zaopatrzeniu w wodę lub odprowadzaniu ścieków zawartej między Usługodawcą a Odbiorcą.

ROZDZIAŁ II

Zawieranie umów

§4. 1. Zawarcie umowy o zaopatrzenie w wodę lub odprowadzanie ścieków następuje na wniosek Odbiorcy przed podłączeniem nieruchomości do sieci wodociągowej lub kanalizacji sanitarnej.

2. Umowa może być zawarta z osobą, która posiada tytuł prawny do korzystania z obiektu budowlanego, do którego ma być dostarczana woda lub z którego mają być odprowadzane ścieki, a w uzasadnionych przypadkach z osobą, która korzysta z nieruchomości o nieuregulowanym stanie prawnym.

3. Jeżeli nieruchomość zabudowana jest budynkami wielolokalowymi, umowa zawierana jest z właścicielem budynku lub zarządcą nieruchomości wspólnej.

4. Na wniosek właściciela lub zarządcy budynku wielolokalowego, o którym mowa w ust. 3 Usługodawca zawiera umowy z korzystającymi z lokali osobami, jeżeli są spełnione następujące warunki:

- a) wszystkie lokale wyposażone są w zainstalowane wodomierze zgodnie z obowiązującymi warunkami technicznymi w sposób uzgodniony z Urzędem Gminy,
- b) możliwy jest odczyt wodomierzy,
- c) wnioskodawca ustala sposób rozliczeń różnic wskazań między wodomierzem głównym a wodomierzami zainstalowanymi w poszczególnych lokalach oraz zasady ich utrzymania co winien udokumentować stosownymi zgodami wszystkich lokatorów,
- d) uzgodniony został przez strony sposób przerywania dostarczenia wody do lokalu bez zakłóceń dostaw w pozostałych lokalach.

5. Usługodawca może wyrazić zgodę na zawarcie umów z korzystającymi z lokali osobami, o których mowa w art. 6 ust. 4 i 5 ustawy również w przypadku, gdy nie są spełnione warunki, o których mowa w ust. 4.

§5. 1. Umowa może być zawarta na czas nieokreślony lub określony.

2. Umowa winna określać możliwość jej rozwiązania w przypadkach określonych przepisami kodeksu cywilnego oraz art. 8 ustawy.

3. Umowa zawarta na czas nieokreślony winna dopuszczać jej rozwiązanie przez Odbiorcę za wypowiedzeniem lub na zgodny wniosek stron.

4. Rozwiązanie lub wygaśnięcie umowy skutkuje zastosowaniem przez Usługodawcę środków technicznych uniemożliwiających dalsze korzystanie z usług.

§6. W umowach dotyczących odprowadzania ścieków Usługodawca uwzględnia postanowienia wynikające z rozporządzenia ministra, właściwego do spraw gospodarki przestrzennej i mieszkaniowej wydanego na podstawie art. 11 ustawy.

ROZDZIAŁ III

Obowiązki Usługodawcy

§7. 1. Usługodawca ma obowiązek zapewnić zdolność posiadanych urządzeń wodociągowo-kanalizacyjnych do realizacji dostaw wody w wymaganej ilości i pod odpowiednim ciśnieniem oraz dostawy wody i odprowadzania ścieków w sposób ciągły i niezawodny a także zapewnić należyłą jakość dostarczanej wody i odprowadzanych ścieków.

2. Minimalną ilość dostarczanej wody strony winny określić w umowie.

3. Wymagane ciśnienie wody określają przepisy w sprawie warunków technicznych, jakim powinny odpowiadać budynki i ich usytuowanie.

4. Woda do spożycia przez ludzi i na potrzeby gospodarcze winna odpowiadać jakościowo wymaganiom określonym przez ministra zdrowia.

§8. 1. Usługodawca zobowiązany jest do zapewnienia prawidłowej eksploatacji posiadanej sieci wodociągowej i kanalizacyjnej.

2. Usługodawca zobowiązana jest do regularnego informowania o jakości wody przeznaczonej do spożycia przez ludzi.

§9. O planowanych przerwach lub ograniczeniach w dostawie wody oraz przewidywanym obniżeniu jej jakości bądź przerwach lub ograniczeniach w odbiorze ścieków Usługodawca powinien poinformować odbiorców w sposób zwyczajowo przyjęty co najmniej na dwa dni przed planowanymi terminem.

§10. 1. Usługodawca zobowiązany jest do zainstalowania i utrzymania u Odbiorcy wodomierza głównego wraz z zaworem głównym.

2. Zawór główny za wodomierzem jest miejscem wydania rzeczy w rozumieniu kodeksu cywilnego, jak również miejscem rozdziału sieci i instalacji wewnętrznej.

ROZDZIAŁ IV

Sposób rozliczeń

§11. Rozliczenia za zbiorowe zaopatrzenie w wodę i zbiorowe odprowadzanie ścieków są prowadzone przez Usługodawcę z odbiorcami usług na podstawie określonych w taryfach cen i stawek opłat oraz ilości dostarczanej wody i odprowadzanych ścieków.

§12. 1. Ilość dostarczonej wody ustala się na podstawie odczytu wodomierza głównego.

2. W przypadku zawarcia umów z użytkownikami lokali w budynkach wielolokalowych ilość dostarczonej wody ustala się na podstawie zainstalowanych tam wodomierzy, z uwzględnieniem różnicy wynikającej pomiędzy odczytem na wodomierzu głównym a sumą odczytów z wodomierzy w lokalach.

§13. W przypadku braku wodomierza ilość zużytej wody określa się na podstawie przeciętnych norm zużycia określonych zgodnie z art. 27 ust. 3 ustawy.

§14. W przypadku awarii wodomierza ilość pobranej wody ustala się na podstawie średniego zużycia wody w ostatnich 6-ciu miesiącach poprzedzających unieruchomienie wodomierza.

§15. 1. Ilość odprowadzonych ścieków ustala się na podstawie wskazań urządzeń pomiarowych.

2. W razie braku urządzeń pomiarowych ilość odprowadzonych ścieków ustala się jako równą ilości dostarczonej wody przez Usługodawcę z uwzględnieniem poboru wody z innych źródeł lub od ilości zameldowanych osób w przeliczeniu na każdą osobę.

§16. 1. W rozliczeniach ilości odprowadzanych ścieków ilość bezpowrotnie zużytej wody uwzględnia się wyłącznie w przypadkach, gdy:

a) wielkość jej zużycia na ten cel ustalona jest na podstawie dodatkowego wodomierza zainstalowanego na koszt dostarczającego ścieki,

b) wielkość jej zużycia na ten cel jest oparta, na przedstawionym przez dostawcę ścieków i zatwierdzonych przez Usługodawcę bilansie wodno-ściekowym.

2. W przypadku przekroczenia przez ścieki dopuszczalnych stężeń, będzie naliczana opłata za ponadnormatywny ładunek zanieczyszczeń, uwzględniona w taryfie.

§17. 1. Okresy obrachunkowe mogą być dwumiesięczne, lub kwartalne.

2. Strony określą w umowie okres obrachunkowy oraz skutki niedotrzymania terminu zapłaty jak również sposób uiszczania opłat.

3. Wniesienie przez odbiorcę reklamacji nie wstrzymuje obowiązku uregulowania należności.

4. Sposób rozliczenia nadpłaty określi umowa.

§18. Stawki za wodę i odprowadzanie ścieków określa taryfa zatwierdzona przez Radę Gminy Rozdrażew

§19. 1. Taryfa obowiązuje przez 1 rok.

2. Zmiana taryfy nie wymaga zmiany umowy o dostarczanie wody i odprowadzanie ścieków.

§20. Koszty opłaty za wodę:

1) pobraną z publicznych studni i źródeł ulicznych,

2) zużytą do zasilania publicznych fontann i na cele przeciwpożarowe,

3) zużytą do zraszania publicznych ulic i publicznych terenów zielonych ponosi Gmina Rozdrażew

ROZDZIAŁ V

Warunki przyłączenia do sieci

§21. 1. Przyłączenie nieruchomości do sieci wodociągowej lub kanalizacyjnej odbywa się na wniosek osoby ubiegającej się o przyłączenie. Wzór wniosku stanowi załącznik Nr 1 do regulaminu.

2. Usługodawca po otrzymaniu wniosku wydaje warunki techniczne na przyłączenie nieruchomości.

3. Warunkiem przystąpienia do wykonania robót przyłączeniowych jest wcześniejsze uzgodnienie, dokumentacji technicznej z Usługodawcą.

4. Przed podpisaniem umowy na dostawę wody lub odprowadzanie ścieków przedstawiciel Usługodawcy dokonuje odbioru wykonanego przyłącza pod kątem spełnienia warunków technicznych.

§22. Realizację budowy przyłącza oraz studni wodomierzowej lub pomieszczeń przewidzianych do lokalizacji wodomierza głównego jak również urządzeń pomiarowych odprowadzanych ścieków zapewnia na własny koszt osoba ubiegająca się o przyłączenie nieruchomości do sieci wodociągowej lub kanalizacyjnej.

§23. 1. Jeżeli umowa o dostarczenie wody lub odprowadzanie ścieków nie stanowi inaczej odbiorca odpowiada za zapewnienie niezawodnego działania posiadanych instalacji i przyłączy wodociągowych lub instalacji i przyłączy kanalizacyjnych z urządzeniem pomiarowym włącznie.

2. Wodomierze poza wodomierzem głównym są częścią instalacji wewnętrznej i ich montaż, utrzymanie oraz legalizacja obciąża eksploatatora instalacji.

3. Utrzymanie i eksploatacja urządzeń pomiarowych odprowadzanych ścieków należy do użytkownika instalacji kanalizacyjnej.

ROZDZIAŁ VI

Obsługa i prawa odbiorcy usług

§24. Usługodawca winien zapewnić odbiorcom należyty poziom usług.

§25. Usługodawca zobowiązany jest do udzielania na życzenie klienta lub z własnej inicjatywy pełnej informacji dotyczącej realizacji usługi, a przede wszystkim informacji taryfowych.

§26. Usługodawca winien reagować możliwie niezwłocznie na zgłoszone reklamacje nie dłużej jednak niż w ciągu 7 dni.

ROZDZIAŁ VII

Prawa Usługodawcy

§27. Usługodawca ma prawo odmówić przyłączenia do sieci jeżeli przyłącze zostało wykonane bez uzyskania zgody Usługodawcy, bądź zostało wykonane niezgodnie z wydanymi warunkami technicznymi.

§28. Usługodawca ma prawo odmówić zawarcia umowy na dostawę wody lub odprowadzanie ścieków, gdy wnioskodawca nie spełni warunków określonych w art. 6 ustawy.

§29. 1. Usługodawca może odciąć dostawę wody lub zamknąć przyłącze kanalizacyjne w przypadkach i na warunkach określonych w art. 8 ustawy.

2. Ponowne przyłączenie budynku do sieci, uprzednio odciętego na podstawie art. 8 ustawy odbywa się na koszt odbiorcy usług.

3. Wstrzymanie lub ograniczenie dopływu wody może nastąpić także w przypadku wystąpienia siły wyższej.

§30. Usługodawca może odmówić ponownego zawarcia umowy na dostawę wody lub odprowadzanie ścieków, jeśli nie zostały usunięte przeszkody będące przyczyną zaniechania świadczenia usług.

§31. Uprawnieni przedstawiciele Usługodawcy mają prawo wstępu na teren nieruchomości lub do pomieszczeń każdego, kto korzysta z usług, w celu:

- 1) przeprowadzenia kontroli urządzenia pomiarowego,
- 2) odczytów wskazań wodomierza głównego lub wodomierzy zainstalowanych w lokalach,
- 3) dokonania badań i pomiarów, przeprowadzenia przeglądu i napraw urządzeń posiadanych przez Usługodawcę,
- 4) sprawdzenia ilości i jakości ścieków wprowadzanych do sieci,
- 5) usunięcia awarii w pasie o szerokości niezbędnej do jej usunięcia.

ROZDZIAŁ VIII

Obowiązki odbiorców usług

§32. Odbiorca winien zapewnić niezawodne działanie wodomierzy i urządzeń pomiarowych poprzez ich odpowiednie zabezpieczanie przed uszkodzeniami mechanicznymi lub skutkami niskich temperatur a także prawidłowe utrzymanie studzienki czy też pomieszczenia, w którym są zamontowane oraz przed dostępem osób nieuprawnionych do tych pomieszczeń.

§33. Odbiorca usług zobowiązany jest do natychmiastowego powiadomienia Usługodawcy o wszelkich stwierdzonych uszkodzeniach wodomierza głównego lub urządzenia pomiarowego w tym o zerwaniu plomby.

§34. Odbiorca zobowiązany jest do powiadomiania Usługodawcy, o zmianach własnościowych nieruchomości lub zmianach użytkownika lokalu.

§35. Odbiorca winien powiadomić Usługodawcę o wszelkich zmianach technicznych w instalacji wewnętrznej, które mogą mieć wpływ na działanie sieci.

§36. Dostarczający ścieki zobowiązany jest do natychmiastowego powiadomienia Usługodawcy o zrzutach awaryjnych lub zmianie jakości ścieków odbiegających od warunków umowy.

§37. Odbiorca zobowiązany jest do terminowego regulowania należności za dostawę wody i odprowadzanie ścieków.

§38. Odbiorca wody powinien racjonalnie gospodarować wodą i używać ją zgodnie z przeznaczeniem.

§39. Odbiorcy usług zobowiązani są do korzystania z usług zaopatrzenia w wodę i odprowadzania ścieków w sposób zgodny z przepisami ustawy i nie powodujący pogorszenia jakości usług świadczonych przez Usługodawcę, a w szczególności do:

- 1) użytkowania instalacji wodociągowej w sposób eliminujący możliwość wystąpienia skażenia chemicznego lub bakteriologicznego wody w sieci wodociągowej na skutek cofnięcia się wody z instalacji wodociągowej, powrotu ciepłej wody lub wody z instalacji centralnego ogrzewania,
- 2) użytkowania instalacji kanalizacyjnej w sposób nie powodujący zakłóceń funkcjonowania sieci kanalizacyjnej,
- 3) poinformowania Gminę o własnych ujęciach wody w celu prawidłowego ustalania opłat za odprowadzanie ścieków,
- 4) wykorzystywania wody z sieci wodociągowej oraz korzystania z przyłącza kanalizacyjnego wyłącznie w celach określonych w warunkach przyłączenia do sieci.

§40. Odbiorcy usługi zabrania się:

- a) przy korzystaniu z sieci wodociągowej:
 - 1) używania wody dostarczonej z sieci wodociągowej niezgodnie z umową oraz poboru wody z sieci z pominięciem wodomierza,
 - 2) przemieszczania wodomierza, zakłócania jego funkcjonowania, zrywania plomb lub osłon itp. działań,
 - 3) wykorzystywania sieci - instalacji wodociągowej do uziemiania urządzeń elektrycznych,

- 4) lokalizacji budynków i budowli oraz nasadzenia drzew, krzewów na sieciach w pasie o szerokości 3 m.
- b) przy korzystaniu z sieci kanalizacji sanitarnej:
- 1) wprowadzania ścieków opadowych i wód drenażowych,
 - 2) wprowadzania odpadów stałych, w szczególności piasku, popiołu, szczeciny, ścinki skór nawet jeżeli znajdują się w stanie rozdrobnionym.

ROZDZIAŁ IX

Postanowienia końcowe

§41. W sprawach nie objętych niniejszym regulaminem obowiązują przepisy prawa, a w szczególności ustawy z dnia 7 czerwca 2001 r. o zbiorowym zaopatrzeniu w wodę i zbiorowym odprowadzaniu ścieków (Dz.U. Nr 72, poz. 747 ze zmianami) wraz z przepisami wykonawczymi wydanymi na podstawie ustawy.

§42. Usługodawca zobowiązany jest do bezpłatnego dostarczenia niniejszego regulaminu odbiorcom jego usługi.

Przewodniczący
Rady Gminy
(-) mgr Mariusz Dymarski

....., dnia.....

Załącznik Nr 1
do Regulaminu

Do

.....
.....

WNIOSEK
o przyłączenie do sieci wodociągowej, kanalizacyjnej

Nazwisko i imię / Nazwa

Adres zamieszkania / Siedziba NIP.....

Proszę o wydanie warunków przyłączenia do sieci wodociągowej, kanalizacyjnej dla nieruchomości położonej przy ul.....

(działka nr.....)

1. Przeznaczenie wody na cele.....

2. Ilość odprowadzanych ścieków
- a) ścieki bytowe..... m³/d
 - b) ścieki przemysłowe..... m³/d
- skład ścieków: BZT5.....
- ChZT.....
- zawiesina ogólna.....
- substancje ekstrahujące się eterem naftowym.....
- azot ogólny.....
- pH.....
- temperatura.....
3. Charakterystyka techniczna obiektu, do którego doprowadzana będzie woda, z którego odprowadzane będą ścieki.
- a) powierzchnia użytkowa..... m²
 - b) wyposażenie sanitarne:
 - umywalka szt..... szt.
 - wanna..... szt.
 - natrysk..... szt.
 - zlewozmywak..... szt.
 - ubikacja..... szt.
 - sposób przygotowania ciepłej wody
4. Ilość zamieszkałych / zatrudnionych osób.
5. Powierzchnia działki ogółem..... m²
- w tym powierzchnia zabudowy..... m²
- powierzchnia terenów zielonych..... m²
6. Proponowany termin rozpoczęcia poboru wody.....

podpis

Załączniki:

- 1) dokument potwierdzający tytuł prawny do korzystania z nieruchomości,
- 2) mapa sytuacyjno-wyjściowa.

3140

UCHWAŁA Nr 72/03 RADY GMINY WE WŁADYSŁAWOWIE

z dnia 11 września 2003 r.

w sprawie powołania Młodzieżowej Rady Gminy we Władysławowie

Na podstawie art. 5b ust. 3 i art. 18 ust. 1 ustawy z dnia 8 marca 1990 r. o samorządzie gminnym (tekst jednolity Dz.U. z 2001 r. Nr 142, poz. 1591) Rada Gminy we Władysławowie, co następuje:

§1. Powołuje się Młodzieżową Radę Gminy we Władysławowie.

§2. Młodzieżowej Radzie Gminy we Władysławowie nadaje się statut stanowiący załącznik do niniejszej uchwały.

§3. Wykonanie uchwały powierza się Wójtowi Gminy.

§4. Uchwała wchodzi w życie po upływie 14 dni od dnia jej ogłoszenia w Dzienniku Urzędowym Województwa Wielkopolskiego.

Przewodniczący
Rady Gminy
(-) *Czesław Stasikowski*

Załącznik
do uchwały

STATUT MŁODZIEŻOWEJ RADY GMINY WE WŁADYSŁAWOWIE

ROZDZIAŁ I

Postanowienia ogólne

§1. Statut określa zasady działania, cele i zadania oraz tryb wyborów Młodzieżowej Rady Gminy we Władysławowie, zwanej dalej „Radą”.

§2. 1. Rada jest organem samorządowym młodzieży Gminy Władysławów.

2. Rada jest organem konsultacyjnym dla organów samorządu gminy.

3. Siedzibą Rady jest Urząd Gminy Władysławów.

§3. Rada działa na podstawie art. 5b ust. 2 ustawy z dnia 8 marca 1990 r. o samorządzie gminnym (Dz.U. 2001 r. Nr 142 poz. 1591 z późniejszymi zm.) oraz Uchwały Nr Rady Gminy we Władysławowie.

§4. 1. Terenem działalności Rady jest Gmina Władysławów.

2. Rada może współpracować z instytucjami i organizacjami krajowymi i zagranicznymi.

§5. 1. Rada Liczy 11 członków.

2. Wybory do Rady odbywają się na zasadach określanych przez Ordynację Wyborczą stanowiącą załącznik do niniejszego Statutu.

ROZDZIAŁ II

Cele rady i ich realizacja

§6. Celami Rady są:

- 1) kształtowanie patriotycznych, społecznych i kulturalnych postaw wśród młodzieży;
- 2) działanie na rzecz współpracy środowisk młodzieżowych z organizacjami społecznymi, politycznymi i kulturalnymi;
- 3) propagowanie i rozwój idei demokratycznych oraz samorządności lokalnej;
- 4) zgłaszanie wniosków i opinii w zakresie aktów prawnych, dotyczących szeroko pojętych problemów młodzieży;
- 5) kreowanie aktywnego udziału młodzieży w życiu politycznym, społecznym i kulturalnym Gminy Władysławów oraz edukacji;
- 6) tworzenie alternatywnych w stosunku do patologicznych form i metod spędzania wolnego czasu.

§7. Rada realizuje swoje cele w szczególności poprzez:

- 1) reprezentowanie swoich wyborców wobec organów samorządowych oraz władz i administracji szkolnej;
- 2) współpracę z Radą Gminy we Władysławowie, przez udział konsultacyjny w posiedzeniach Rady Gminy;
- 3) współpracę z samorządami uczniowskimi szkół oraz z organizacjami młodzieżowymi;

- 4) organizowanie spotkań młodzieży Gminy Władysławów z przedstawicielami organizacji politycznych, społecznych i kulturalnych;
- 5) inicjowanie organizacji kursów, dyskusji i odczytów dla młodzieży w tym w szczególności związanych z zagrożeniami społecznymi;
- 6) inicjowanie zmian w ustawodawstwie dotyczącym spraw dzieci i młodzieży;
- 7) propagowanie i realizowanie działalności na rzecz rozwoju edukacji, kultury, sportu i turystyki, a także ochrony środowiska i ekologii;
- 8) wskazywanie na przypadki naruszania praw człowieka oraz praw ucznia oraz inicjowanie interwencji w ich obronie.

ROZDZIAŁ III

Członkowie Rady

§8. W skład Rady wchodzi:

- 1) przedstawiciele szkół gimnazjalnych z Gminy Władysławów - w liczbie - 3;
- 2) organizacje młodzieżowe działających na terenie Gminy Władysławów, oraz osoby niezrzeszone, uczące się lub nieuczące się, mające stałe zameldowane na terenie Gminy Władysławów - w liczbie - 8; wybrani w wyborach bezpośrednich, zgodnie z ordynacją określoną w niniejszym statucie.
- 3) Radny może pełnić swoje funkcje do ukończenia 25 roku życia.
- 4) Radnym może zostać osoba nie karana i nie zawieszona w prawach ucznia, o czym zaświadcza własnym podpisem.
- 5) Wyborcami są:
 - a) uczniowie szkół gimnazjalnych,
 - b) oraz osoby w wieku od 13 do 25 lat:
 - zrzeszone w organizacjach młodzieżowych działających na terenie Gminy Władysławów, posiadające stałe zameldowanie na terenie Gminy.
 - niezrzeszone lub nieuczące się, mające stałe zameldowanie na terenie Gminy Władysławów.

§9. Radny ma prawo do:

- 1) zgłaszania wniosków związanych z celami i działalnością Rady i żądania informacji o sposobie ich realizacji;
- 2) uzyskania pomocy w zakresie korzystania z urządzeń Biura Rady Gminy we Władysławowie w sprawach związanych z działalnością statutową;
- 3) brania udziału, na zasadach określonych przez organizatorów w kursach, konferencjach, szkoleniach i innych formach działalności Rady.

§10. Radny ma obowiązek:

- 1) godnego reprezentowania młodzieży Gminy Władysławów;
- 2) aktywnego uczestniczenia w działalności Rady;
- 3) przestrzegania postanowień Statutu i uchwał przyjętych przez Radę;
- 4) systematycznego spotykania się z przedstawicielami samorządu uczniowskiego macierzystej placówki szkolnej;
- 5) przekazywanie idei i celów Rady wyborcom.

§11. Członkostwo w Radzie wygasa na skutek:

- 1) zrzeczenia się mandatu radnego;
- 2) odwołania;
- 3) przekroczenia limitu wieku;
- 4) ukończenia szkoły, w której radny uzyskał mandat;
- 5) śmierci.

§12. Zrzeczenie się mandatu radnego następuje na podstawie pisemnej rezygnacji złożonej na ręce Przewodniczącego. Przedłożenie rezygnacji nie wymaga zatwierdzenia przez Radę.

§13. Prawo do złożenia wniosku o odwołanie radnego, przysługuje radnym w liczbie co najmniej trzech osób, po uzyskaniu opinii przewodniczącego samorządu uczniowskiego macierzystej szkoły lub organizacji.

§14. Odwołanie radnego następuje bezwzględną większością głosów, przy obecności 2/3 składu Rady, w głosowaniu tajnym.

§15. Wolne miejsce w Radzie zostaje uzupełnione w drodze wyborów.

§16. Kadencja Rady trwa 2 lata.

§17. Do wyłącznej właściwości Rady należy w szczególności:

- 1) przyjęcie programu działania Rady;
- 2) wybór Przewodniczącego;
- 3) proponowanie zmian w Statucie;
- 4) decydowanie o rozwiązaniu Rady i przeprowadzeniu nowych wyborów;
- 5) ustalanie terminów wyborów;
- 6) decydowanie o innych sprawach Rady nieuwzględnionych w Statucie.

§18. 1. Uchwały Rady zapadają zwykłą większością głosów w obecności co najmniej połowy składu Rady, chyba, że Statut stanowi inaczej.

2. Zmiany Statutu oraz podjęcie uchwały o rozwiązaniu Rady wymagają 2/3 głosów „za”, przy obecności co najmniej 2/3 członków Rady.

3. Uchwały wchodzą w życie z dniem podjęcia lub w terminie określonym w uchwale.

§19. Przewodniczącego i jego zastępcę wybiera się, w głosowaniu tajnym, spośród członków Rady.

§20. Wniosek o odwołanie Przewodniczącego lub członka Rady może być zgłoszony przez minimum 1/4 członków Rady. Odwołanie może nastąpić bezwzględną większością głosów składu Rady, w głosowaniu tajnym.

§21. Przewodniczący zwołuje i prowadzi obrady Rady, w razie jego nieobecności obowiązki te przechodzą na Wiceprzewodniczącemu..

§22. Rada obraduje na sesjach, które odbywają się według potrzeb nie rzadziej niż raz na trzy miesiące.

ROZDZIAŁ V

Postanowienia końcowe

§23. Oświadczenia i uchwały Rady podpisuje Przewodniczący, w razie jego nieobecności, funkcja ta przechodzi na Wiceprzewodniczącego.

§24. Członkowie Rady pełnią swoją funkcję społecznie.

§25. Rada Gminy we Władysławowie ustanowi funkcję koordynatora do spraw współpracy z Radą i powierzy ją radnemu. Zadaniem koordynatora będzie bieżąca współpraca z młodzieżą. Koordynator reprezentować będzie interesy Młodzieżowej Rady przed Radą Gminy we Władysławowie.

§26. Zmiany Statutu mogą być wprowadzone w trybie właściwym do jego uchwalenia.

Załącznik do Statutu

ORDYNACJA WYBORCZA MŁODZIEŻOWEJ RADY GMINY WE WŁADYSŁAWOWIE

§1. Ordynacja Wyborcza określa zasady i tryb wyboru radnych do Młodzieżowej Rady Gminy we Władysławowie, zwanej dalej Radą.

§2. Do Rady mogą kandydować oraz zgłaszać kandydatów i wybierać:

- 1) uczniowie szkół gimnazjalnych,
- 2) osoby w wieku od 13 do 25 lat:
 - a) zrzeszone w organizacjach młodzieżowych działających na terenie Gminy Władysławów, mające stałe zameldowanie na terenie gminy,
 - b) niezrzeszone lub nieuczące się, mające stałe zameldowanie na terenie Gminy Władysławów.

§3. Wybory do Rady są równe, tajne, bezpośrednie, powszechne oraz większościowe.

§4. 1. W celu przeprowadzenia wyborów do Rady pierwszej kadencji, grupa inicjatywna powołuje Gminną Komisję Wyborczą, składającą się z 3-5osób.

2. Gminna Komisja Wyborcza ustala termin pierwszych wyborów do Rady.

3. W celu przeprowadzenia wyborów do Rady kolejnej kadencji, ustępująca Młodzieżowa Rada Gminy wybiera Gminną Komisję Wyborczą składającą się z 3-5 osób.

4. Komisja ze swego grona wybiera przewodniczącego oraz sekretarza.

5. W pracach Gminnej Komisji Wyborczej nie może uczestniczyć kandydat na radnego.

6. Wybory zarządza Gminna Komisja Wyborcza w terminie 1 miesiąca przed upływem kadencji Rady.

7. Wybory powinny być przeprowadzone najpóźniej 30 dni od ich zarządzania.

§5. 1. Gmina Władysławów dzieli się na okręgi wyborcze, które otrzymują następującą ilość mandatów:

- 1) Gimnazjum we Władysławowie ul. Kaliska- 3 mandaty,
- 2) Okręg wyborczy ogólny dla grup i organizacji młodzieżowych działających na terenie Gminy Władysławów, osób niezrzeszonych, uczących się lub nieuczących się, mających stałe zameldowanie na terenie Gminy Władysławów 8 - mandaty.

2. 1) Listy wyborców w okręgach szkolnych tworzą listy uczniów tych szkół.

2) Listę wyborców w okręgu ogólnym tworzy się poprzez zebranie wpisów osób zainteresowanych. Tak utworzona lista podlega weryfikacji co do spełniania przez wyborców warunków §2.

3. Kandydować można tylko w jednym okręgu wyborczym.

4. Wyborca może być wpisany tylko na jedną listę wyborców.

§6. 1. Za właściwą organizację wyborów w danym okręgu wyborczym odpowiada Okręgowa Komisja Wyborcza, której skład osobowy określa Gminna Komisja Wyborcza na wniosek samorządu uczniowskiego danej szkoły oraz organizacji i grup młodzieżowych działających na terenie gminy.

2. Powyższy wniosek należy złożyć w Gminnej Komisji Wyborczej w terminie 7 dni od daty zarządzenia wyborów.

3. Okręgowa Komisja Wyborcza składa się z 3 do 6 osób.

4. W pracach Okręgowej Komisji Wyborczej nie może brać udziału kandydat na radnego.

5. Gminna Komisja Wyborcza ustala godzinę rozpoczęcia i zakończenia wyborów.

§7. Kandydaci na radnych powinni uzyskać poparcie co najmniej 10 osób uprawnionych do głosowania z własnego okręgu wyborczego.

§8. 1. Listy osób popierających kandydata powinny zawierać imię, nazwisko, rok urodzenia osoby popierającej i być opatrzone jej własnoręcznym podpisem.

2. Okręgowa Komisja Wyborcza w terminie 14 dni od daty zarządzenia wyborów, składa listy popierające kandydata w siedzibie Gminnej Komisji Wyborczej.

3. Gminna Komisja Wyborcza w ciągu 3 dni od daty wpłynięcia list, ustala listę osób uprawnionych do kandydowania.

4. Gminna Komisja Wyborcza ustala wzór karty do głosowania.

§9. Na 14 dni przed zarządzonym terminem wyborów, w okręgu wyborczym, w którym zgłoszono tylko jednego kandydata, Gminna Komisja Wyborcza podejmuje decyzję o zaniechaniu przeprowadzenia wyborów oraz ogłasza o wyborze radnego spełniającego warunki formalne.

§10. Kampania wyborcza rozpoczyna się z dniem zarządzenia wyborów przez Gminną Komisję Wyborczą.

§11. Prowadzenie agitacji w dniu wyborów jest zakazane.

§12. 1. Głosujący otrzymuje od Okręgowej Komisji Wyborczej kartę do głosowania opatrzoną pieczęcią Gminnej Komisji Wyborczej.

2. Głosujący może otrzymać tylko jedną kartę do głosowania.

3. Głosujący stawia w pustym polu, przy nazwisku kandydata którego popiera, jeden znak „X”.

4. Postawienie dwóch lub większej liczby znaków „X” powoduje nieważność głosu.

5. Kartę pustą należy uznać za głos ważny, ale bez dokonania wyboru.

§13. 1. Niezwłocznie po zakończeniu głosowania Okręgowa Komisja Wyborcza przystępuje do obliczania jego wyników.

2. Z przeprowadzonego głosowania, Okręgowa Komisja Wyborcza sporządza protokół, który powinien zawierać:

a) liczbę osób uprawnionych do głosowania,

b) liczbę wydanych kart do głosowania,

c) liczbę oddanych głosów,

d) liczbę głosów ważnych,

e) liczbę głosów ważnych oddanych na poszczególnych kandydatów,

f) liczbę głosów nieważnych,

g) nazwiska i imiona osób, które uzyskały mandaty radnych w okręgu.

3. Protokół podpisują wszyscy członkowie Okręgowej Komisji Wyborczej i podają wyniki głosowania do wiadomości wyborcom, na tablicy ogłoszeń w danym okręgu.

4. Protokół wraz z kartami do głosowania, Okręgowa Komisja Wyborcza przekazuje w terminie 3 dni od dnia wyborów, Gminnej Komisji Wyborczej.

§14. 1. Mandat radnego uzyskują osoby, które uzyskały kolejno największą ilość głosów w okręgu.

2. W przypadku uzyskania przez kandydatów na radnych równej ilości głosów - dla obsadzenia ostatniego mandatu - Okręgowa Komisja Wyborcza w porozumieniu z Gminną Komisją Wyborczą w ciągu 3 dni od dnia wyborów przeprowadza publiczne losowanie. Na kartach biorących udział w losowaniu umieszcza się jedynie nazwiska tych kandydatów.

§15. Wygaśnięcie mandatu radnego Rady następuje w wypadkach określonych w §11 Statutu.

§16. Jeżeli obsadzenie mandatu byłoby niemożliwe z powodu braku kandydatów z danego okręgu wyborczego, mandat ten pozostaje nieobsadzony.

§17. Protesty związane z przebiegiem wyborów, ustaleniem ich wyników można zgłaszać do Gminnej Komisji Wyborczej w ciągu 7 dni od daty zakończenia głosowania. Protesty złożone po tym terminie nie będą podlegały rozpatrzeniu.

§18. Gminna Komisja Wyborcza ogłasza wyniki wyborów w ciągu 10 dni po wyborach. Decyzja Gminnej Komisji Wyborczej wchodzi w życie z dniem jej ogłoszenia.

§19. Sesję nowo wybranej Młodzieżowej Rady Gminy we Władysławowie zwołuje w ciągu 14 dni od daty uprawomocnienia wyniku wyborów, Przewodniczący Gminnej Komisji Wyborczej oraz prowadzi ją do czasu wyboru Przewodniczącego.

§20. Zmiany w Ordynacji mogą być wprowadzone w trybie właściwym do jej uchwalenia.

3141

UCHWAŁA Nr IX/51/03 RADY GMINY GRODZIEC

z dnia 12 września 2003 r.

w sprawie zaliczenia dróg do kategorii dróg gminnych

Na podstawie art. 18 ust. 2 pkt 15 ustawy z dnia 8 marca 1990 roku o samorządzie gminnym (Dz.U. z 2001 r. nr 142, poz. 1591; ze zm.) oraz art. 7 ust. 2 ustawy z dnia 21 marca 1985 roku o drogach publicznych (Dz.U. z 2000 r. nr 71, poz. 838; ze zm.) uchwała się co następuje:

§1. 1. Zaliczyć do kategorii dróg gminnych na terenie gminy Grodziec następujące drogi:

- 1) Obręb Królików Czwarty - działka nr 34 o pow. 0,28 ha,
- 2) Obręb Królików Czwarty - działka nr 93 o pow. 0,25 ha,

3) Obręb Królików - działka nr 406 o pow. 0,14 ha,

4) Obręb Królików - działka nr 417 o pow. 0,63 ha.

2. Przebieg dróg na mapie stanowi załącznik graficzny do uchwały.

§2. Wykonanie uchwały powierza się Wójtowi Gminy.

§3. Uchwała wchodzi w życie w ciągu 14 dni od dnia ogłoszenia w Dzienniku Urzędowym Województwa Wielkopolskiego.

Przewodniczący
Rady Gminy Grodziec
(-) *Piotr Klimkiewicz*

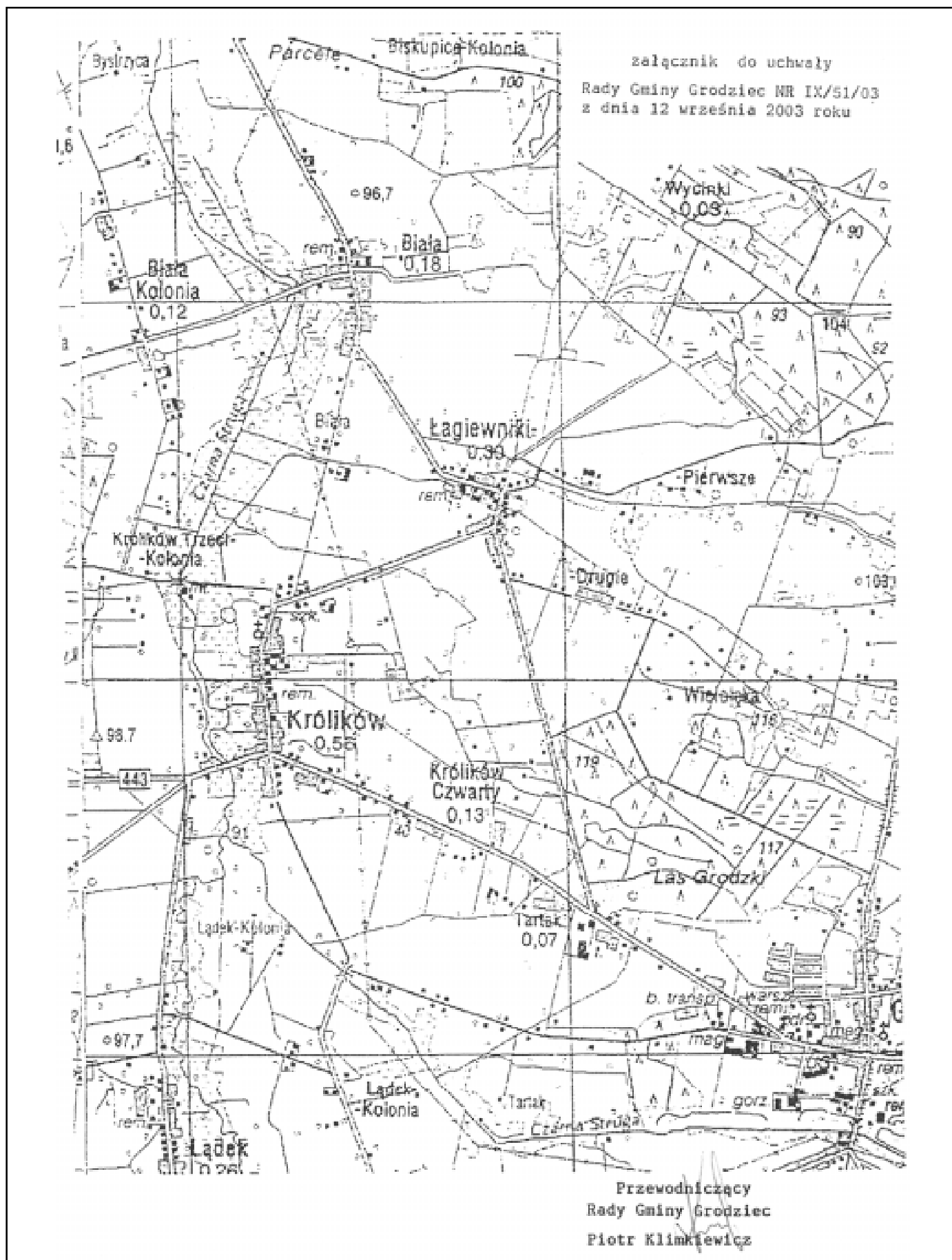

3142

UCHWAŁA Nr XII/118/03 RADY MIEJSKIEJ WE WRZEŚNI

z dnia 12 września 2003 r.

w sprawie miejscowego planu zagospodarowania przestrzennego terenów zabudowy mieszkaniowej przy ul. Klonowej w Bierzglińku -w obrębie części nieruchomości nr geod. 139/59 i 139/74 -gmina Września

Na podstawie art. 26 ustawy z dnia 7 lipca 1994 r. o zagospodarowaniu przestrzennym (j.t. Dz.U. Nr 15 z 1999 r. poz. 139 ze zmianami) oraz art. 85 ust. 2 ustawy o planowaniu i zagospodarowaniu przestrzennym (Dz.U. Nr 80, poz. 717 z 2003 r.) Rada Miejska we Wrześni uchwala, co następuje:

§1. 1. Uchwala się miejscowy plan zagospodarowania przestrzennego terenów zabudowy mieszkaniowej przy ul. Klonowej w Bierzglińku - w obrębie części nieruchomości nr geod. 139/59 i 139/74 - gmina Września.

2. Obszar planu oznaczony na rysunku planu w skali 1:1.000, zwany dalej rysunkiem, stanowi załącznik do uchwały.

ROZDZIAŁ I

Przepisy ogólne

§2. 1. Przedmiotem ustaleń planu są:

- 1) tereny zabudowy mieszkaniowej - jednorodzinnej, oznaczone na rysunku symbolem - MJ,
- 2) teren zabudowy usługowej, oznaczony na rysunku - symbolem U,
- 3) teren zieleni urządzonej - oznaczony na rysunku symbolem - ZP,
- 4) tereny komunikacji, oznaczone na rysunku symbolem - K,
- 5) linie rozgraniczające tereny o różnym przeznaczeniu,
- 6) lokalne warunki, zasady i standardy kształtowania zabudowy, linie zabudowy, gabaryty obiektów, itp.,
- 7) zasady obsługi w zakresie infrastruktury technicznej.

2. Tereny, o których mowa w ust. 1 o różnych warunkach zabudowy i zagospodarowania, oznaczono symbolem cyfrowym.

3. Ilekroć w dalszych przepisach uchwały jest mowa o:

- 1) przeznaczeniu podstawowym - należy przez to rozumieć przeznaczenie obowiązujące na danym terenie,
- 2) terenie - należy przez to rozumieć obszar o określonym rodzaju przeznaczenia podstawowego, wyznaczony na rysunku planu liniami rozgraniczającymi,
- 3) linii zabudowy - należy przez to rozumieć linię jaką tworzą lica ścian budynków.

4. Na całym terenie objętym planem ustala się zakaz lokalizacji obiektów tymczasowych.

ROZDZIAŁ II

Ustalenia szczegółowe

§3. Na terenie zabudowy mieszkaniowej - jednorodzinnej, oznaczonej na rysunku - MJ, ustala się:

- 1) przeznaczenie podstawowe - funkcja mieszkaniowa,
- 2) podział na działki budowlane o min. szerokości frontu 25 m zgodnie z rysunkiem planu,
- 3) prawo do lokalizowania jednego budynku mieszkalnego, wolnostojącego, na każdej działce, z zachowaniem obowiązującej i nieprzekraczalnej linii zabudowy zgodnie z oznaczeniem na rysunku,
- 4) budynki, o których mowa w pkt 1, mogą mieć maksymalną wysokość II kondygnacji, w tym poddasze użytkowe oraz dach min. dwuspadowy, o nachyleniu połaci dachowych 45°,
- 5) usytuowanie przeważającej kalenicy zgodnie z oznaczeniem na rysunku i max. 9 m od poziomu gruntu rodzimego na działce,
- 6) poziom posadzki parteru budynku na wysokości max. 0,4 m, od poziomu gruntu rodzimego na działce,
- 7) prawo do lokalizacji jednego, jednokondygnacyjnego budynku wolnostojącego o funkcji garażowej lub gospodarczej, w odległości min. 20 m od granicy frontowej działki, z możliwością usytuowania na granicy z sąsiadem po uprzednim uzyskaniu jego zgody, z zachowaniem nieprzekraczalnej linii zabudowy oznaczonej na rysunku,
- 8) dla budynku, o którym mowa w pkt 7, dach dwuspadowy o wysokości kalenicy max. 5 m od poziomu gruntu rodzimego na działce,
- 9) prawo do jednego wjazdu na każdą działkę, z przyległej ulicy,
- 10) prawo do grodzenia terenu w liniach rozgraniczających działkę do wysokości 1,5 m z zakazem stosowania elementów prefabrykowanych oraz pełnego muru,
- 11) maksymalną powierzchnię zabudowy na działce 30%,
- 12) obowiązek przeznaczenia 40% powierzchni działki na zieleni.

§4. Dla terenu zabudowy usługowej, oznaczonego na rysunku - U, ustala się:

- 1) przeznaczenie podstawowe - zabudowa usługowa, związana z funkcją handlową (z wyłączeniem handlu hurtowego)

i gastronomiczną, oraz usługami bytowymi np. fryzjerstwem, krawiectwem, zegarmistrzostwem, itp.,

- 2) prawo do lokalizacji jednego budynku usługowego na działce o max. powierzchni zabudowy 30 m²,
- 3) budynek, o którym mowa w pkt 2, może mieć maksymalną wysokość 3 m do okapu, mierząc od poziomu gruntu rodzimego,
- 4) poziom posadzki parteru budynku na wysokości max. 0,3 m, mierząc od poziomu gruntu rodzimego,
- 5) obowiązek zabezpieczenia miejsc postojowych związanych z funkcją na terenie działki,
- 6) zakaz grodzenia terenu,
- 7) obowiązek zasadzenia przynajmniej 2 drzew wysokich.

§5. Tereny zieleni urządzonej, oznaczone na rysunku symbolem ZP, stanowią tereny ogólnodostępne z zakazem grodzenia.

§6. 1. Tereny komunikacji, o których mowa w §2 pkt 1, ust. 4, 5 i 6 stanowią przestrzeń publiczną, ogólnodostępną oraz przestrzeń służącą realizacji urządzeń infrastruktury technicznej.

2. Dla całego obszaru ustala się zakaz realizacji obiektów kubaturowych w pasach drogowych ulic.

3. Tereny komunikacji tworzą ulice dojazdowe o szerokościach w liniach rozgraniczających K1 - 15 m, K2 - 8 m, K3 - 10 m z prawem do lokalizacji parkingów wzdłużnych, równoległych do jezdni.

§7. W zakresie infrastruktury technicznej ustala się:

- 1) zasilanie w energię elektryczną z istniejącej stacji elektroenergetycznej na warunkach dostawcy,
- 2) do czasu realizacji zbiorowego systemu odprowadzenia ścieków prawo do przydomowych szczelnych zbiorników bezodpływowych,
- 3) zaopatrzenie w wodę z sieci wiejskiej,
- 4) ogrzewanie budynków w oparciu o paliwa ekologiczne, z zakazem kotłowni węglowych.

§8. Obowiązują oznaczenia graficzne na rysunku:

- 1) linie rozgraniczające tereny o różnym przeznaczeniu,
- 2) obowiązujące linie zabudowy,
- 3) nieprzekraczalne linie zabudowy,
- 4) podział na działki budowlane,
- 5) usytuowanie kalenicy.

§9. Zgodnie z artykułem 10 ust. 3 ustawy z dnia 7 lipca 1994 r. o zagospodarowaniu przestrzennym, dla terenów mieszkaniowych oznaczonych symbolem MJ i usługowego oznaczonego symbolem U ustala się 10% stawkę służącą naliczeniu opłaty z tytułu wzrostu wartości nieruchomości.

§10. Wykonanie uchwały powierza się Burmistrzowi Miasta i Gminy Września.

§11. Uchwała wchodzi w życie po upływie 14 dni od daty ogłoszenia w Dzienniku Urzędowym Województwa Wielkopolskiego.

Przewodniczący
Rady Miejskiej we Wrześni
(-) *Maciej Baranowski*

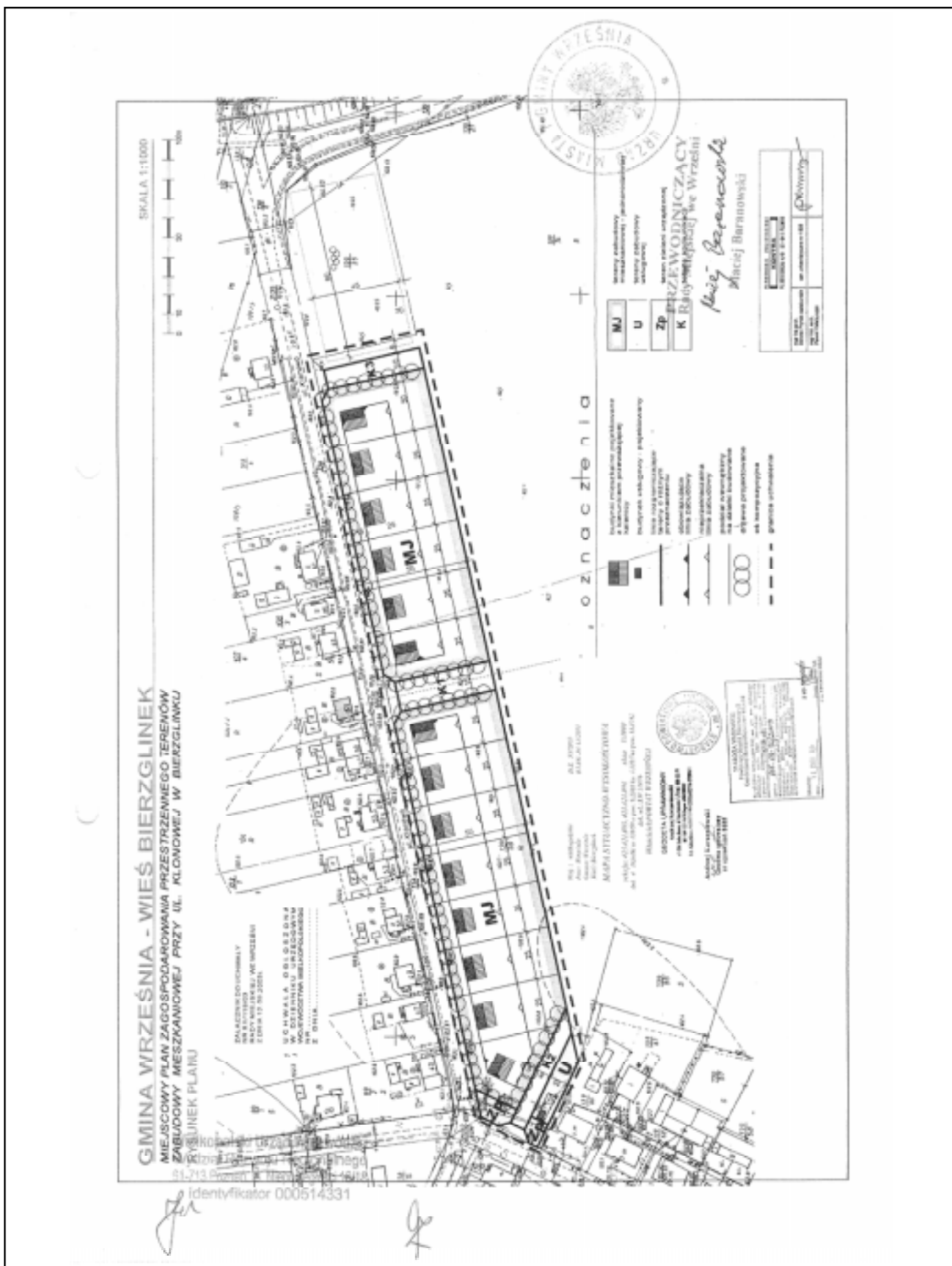

Identyfikator 000514331

3143

UCHWAŁA Nr XIII/173/2003 SEJMIKU WOJEWÓDZTWA WIELKOPOLSKIEGO

z dnia 29 września 2003 r.

w sprawie zmiany uchwały Nr III/18/2002 Sejmiku Województwa Wielkopolskiego z dnia 16 grudnia 2002 roku w sprawie: budżetu Województwa Wielkopolskiego na rok 2003

Na podstawie art. 18 pkt 6 ustawy z dnia 5 czerwca 1998 r. o samorządzie województwa (tekst jednolity: Dz.U. 2001 r. Nr 142 poz. 1590 z późn. zm.) oraz art. 109, art. 124 ust. 1 i 2 ustawy z dnia 26 listopada 1998 r. o finansach publicznych (tekst jednolity Dz.U. 2003 r. Nr 15, poz. 148 z późn. zm.) Sejmik Województwa Wielkopolskiego uchwala, co następuje:

§1. W Uchwale Nr III/18/2002 Sejmiku Województwa Wielkopolskiego z dnia 16 grudnia 2002 roku w sprawie budżetu Województwa Wielkopolskiego na rok 2003 (Dz. Urz. Woj. Wielk. Nr 2, poz. 41 z późn. zm.), wprowadza się następujące zmiany:

1) w §1 uchwały

- zwiększa się dochody budżetu Województwa Wielkopolskiego o kwotę 846.871 zł do kwoty 380.316.021 zł, w tym:
- zwiększa się dotacje na zadania z zakresu administracji rządowej o kwotę 202.376 zł do kwoty 62.626.402 zł,
- zmniejsza się dotacje na zadania realizowane na podstawie porozumień między jednostkami samorządu terytorialnego o kwotę 815 zł do kwoty 1.054.331 zł,
- zmienia się treść załączników nr 1, 1a, 1b, 1c do uchwały budżetowej i nadaje się im treść jak w załącznikach nr 1, 1a, 1b, 1c do niniejszej uchwały.

2) w §2 uchwały

- zwiększa się wydatki budżetu Województwa Wielkopolskiego o kwotę 846.871 zł do kwoty 400.016.242 zł

3) w §2 ust. 1a) uchwały

- zwiększa się wydatki bieżące o kwotę 642.771 zł do kwoty 255.316.555 zł, w tym:
zwiększa się dotacje o kwotę 581.676 zł do kwoty 136.546.784 zł

4) w §2 ust. 1 b) uchwały

- zwiększa się wydatki majątkowe o kwotę 204.100 zł do kwoty 144.699.687 zł, w tym:
- zmniejsza się wydatki majątkowe realizowane w ramach pomocy finansowej udzielanej innym jednostkom samorządu terytorialnego o kwotę 100.000 zł do kwoty 908.000 zł
- zwiększa się dotacje o kwotę 250.700 zł do kwoty 37.670.530 zł,

- zmniejsza się wydatki realizowane na podstawie porozumień między jednostkami samorządu terytorialnego o kwotę 815 zł do kwoty 1.054.331 zł,
- zmienia się treść załączników nr 2, 2a, 2b, 2c do uchwały budżetowej i nadaje im się treść jak w załącznikach nr 2, 2a, 2b, 2c do niniejszej uchwały.

5) w §2 ust. 2a) uchwały

- zwiększa się wydatki na zadania z zakresu administracji rządowej o kwotę 210.755 zł do kwoty 62.645.853 zł, w tym:
- zwiększa się zwrot dotacji wykorzystanych niezgodnie z przeznaczeniem lub pobranych w nadmiernej wysokości o kwotę 7.887 zł do kwoty 18.403 zł,
- zwiększa się odsetki od dotacji na zadania z zakresu administracji rządowej wykorzystanych niezgodnie z przeznaczeniem o kwotę 492 zł do kwoty 1.048 zł,
- zwiększa się wydatki na zadania bieżące o kwotę 202.376 zł do kwoty 48.896.402 zł

6) w §4 uchwały

zwiększa się rezerwę budżetową o kwotę 59.180 zł do kwoty 3.000.046 zł

7) w §7 ust. 2 uchwały

- zwiększa się dotacje dla instytucji kultury o kwotę 200.000 zł do kwoty 68.038.342 zł
- zmienia się treść załącznika nr 6 do uchwały budżetowej i nadaje się mu treść jak w załączniku nr 6 do niniejszej uchwały

8) w §7 ust. 3 uchwały

- zwiększa się dotacje celowe na finansowanie lub dofinansowanie kosztów realizacji inwestycji i zakupów inwestycyjnych innych jednostek sektora finansów publicznych o kwotę 250.700 zł do kwoty 19.020.530 zł

9) w §8 uchwały

- zwiększa się dotacje dla podmiotów nie zaliczanych do sektora finansów publicznych na zadania publiczne związane z realizacją zadań Województwa o kwotę 33.204 zł do kwoty 66.086.321 zł, w tym:
- zwiększa się dotacje celowe na finansowanie lub dofinansowanie zadań zleconych do realizacji stowarzyszeniom o kwotę 29.300 zł do kwoty 8.117.170 zł,

- zmniejsza się dotacje celowe z budżetu na finansowanie lub dofinansowanie zadań zleconych do realizacji pozostałym jednostkom nie zaliczanym do sektora finansów publicznych o kwotę 50.000 zł do kwoty 999.000 zł,
- zwiększa się dotacje podmiotowe z budżetu dla jednostek nie zaliczanych do sektora finansów publicznych o kwotę 53.904 zł do kwoty 19.136.902 zł,
- zmienia się treść załącznika nr 7 do uchwały budżetowej i nadaje się mu treść jak w załączniku nr 7 do niniejszej uchwały

10) w §9 uchwały

- zmienia się załącznik nr 10 - Plan przychodów i wydatków środków specjalnych w 2003 roku i nadaje mu się treść jak w załączniku nr 10 do niniejszej uchwały.

11) w §10 uchwały

- zwiększa się dochody z tytułu wydawania zezwoleń na sprzedaż napojów alkoholowych o kwotę 430.000 zł do kwoty 1.230.000 zł,
- zwiększa się wydatki na realizację zadań określonych w Wielkopolskim Programie Profilaktyki i Rozwiązywania Problemów Alkoholowych na lata 2000-2003 o kwotę 370.820 zł do kwoty 1.230.000 zł

- zmienia się treść załącznika nr 12 - Dochody z tytułu wydawania zezwoleń na sprzedaż napojów alkoholowych i wydatki związane z realizacją Wielkopolskiego Programu Profilaktyki i Rozwiązywania Problemów Alkoholowych na lata 2000-2003 i nadaje mu się treść jak w załączniku nr 12 do mniejszej uchwały

12) w §11 uchwały

- zmienia się załącznik Nr 13 - Plan finansowy zadań z zakresu administracji rządowej oraz innych zadań zleconych ustawami Województwu Wielkopolskiemu na 2003 rok i nadaje mu się treść jak w załączniku Nr 13 do niniejszej uchwały.

§2. Wykonanie uchwały powierza się Zarządowi Województwa Wielkopolskiego.

§3. Uchwała wchodzi w życie z dniem podjęcia i podlega ogłoszeniu zgodnie z obowiązującymi przepisami.

Przewodniczący Sejmiku
Województwa Wielkopolskiego
(-) Paweł Arndt

Załącznik Nr 1
do Uchwały Nr XIII/173/2003
Sejmiku Województwa Wielkopolskiego
z dnia 29 września 2003 r.

DOCHODY WOJEWÓDZTWA WIELKOPOLSKIEGO
(WG ŹRÓDEŁ)

Poz.	Nazwa	Plan na 2003 rok	Zmniejszenia Zwiększenia	Plan na 2003 rok po zmianach
	DOCHODY OGÓLEM I -XXI	379.469.150	+ 846.871	380.316.021
	z tego:			
	Dochody I - XV	315.978.906	+ 636.931	316.615.837
I	Udziały województw w podatkach stanowiących dochód budżetu państwa w podatku:	52.191.013		52.191.013
	- od osób fizycznych	43.925.019		43.925.019
	- od osób prawnych	8.265.994		8.265.994
II	Subwencja ogólna z tego:	128.133.620		128.133.620
	1. Część oświatowa subwencji ogólnej dla jednostek samorządu terytorialnego	30.664.026		30.664.026
	2. Część wyrównawcza dla subwencji ogólnej dla województw	20.404.813		20.404.813
	3. Część drogowa subwencji ogólnej dla województw	77.064.781		77.064.781
III	Dotacje celowe otrzymane z budżetu państwa na realizację bieżących zadań własnych samorządu województwa	33.933.889	-1.623.250	32.310.639
IV	Wpływy ze zwrotów dotacji wykorzystanych niezgodnie z przeznaczeniem lub pobranych w nadmiernej wysokości	0	+ 126.308	126.308
	150 - Przetwórstwo przemysłowe	0	+ 126.308	126.308
V	Odsetki od dotacji wykorzystanych niezgodnie z przeznaczeniem lub pobranych w nadmiernej wysokości	0	+ 2.273	2.273

	150 - Przetwórstwo przemysłowe	0	+ 2.273	2.273
VI	Dotacje celowe otrzymane z budżetu państwa na realizację inwestycji i zakupów inwestycyjnych własnych samorządu województwa	76.837.000	+ 1.623.250	78.460.250
VII	Dotacje celowe otrzymane z budżetu państwa na zadania bieżące realizowane przez samorząd województwa na podstawie porozumień z organami administracji rządowej	15.000		15.000
VIII	Dotacje otrzymane z funduszy celowych na realizację zadań bieżących jednostek sektora finansów publicznych	517.392		517.392
IX	Dotacje z funduszy celowych na finansowanie lub dofinansowanie kosztów realizacji inwestycji i zakupów inwestycyjnych jednostek sektora finansów publicznych	20.971.668	- 1.600	20.970.068
X	Dotacja podmiotowa z budżetu otrzymana przez jednostkę naukową	30.800		30.800
XI	Wpływy z tytułu pomocy finansowej udzielanej między jednostkami samorządu terytorialnego na dofinansowanie własnych zadań bieżących	374.000		374.000
XII	Wpływy z tytułu pomocy finansowej udzielanej między jednostkami samorządu terytorialnego na dofinansowanie własnych zadań inwestycyjnych i zakupów inwestycyjnych	50.000	+ 55.000	105.000
XIII	Środki na dofinansowanie własnych zadań bieżących gmin (związków gmin), powiatów (związków powiatów), samorządów województw, pozyskane z innych źródeł	251.897		251.897
XIV	Odsetki	582.572	+ 142	582.714
XV	Inne dochody	2.090.055	+ 454.808	2.544.863
XVI	Dotacje celowe otrzymane z budżetu państwa na zadania bieżące z zakresu administracji rządowej oraz inne zadania zlecone ustawami realizowane przez samorząd województwa, z tego:	48.694.026	+ 202.376	48.896.402
	010 - Rolnictwo i łowiectwo	7.340.000		7.340.000
	600 - Transport i łączność	31.366.000		31.366.000
	710 - Działalność usługowa	488.000		488.000
	750 - Administracja publiczna	526.430		526.430
	851 - Ochrona zdrowia	8.973.596	+ 202.376	9.175.972
XVII	Dotacje celowe otrzymane z budżetu państwa na inwestycje i zakupy inwestycyjne z zakresu administracji rządowej oraz inne zadania zlecone ustawami realizowane przez samorząd województwa, z tego:	13.730.000		13.730.000
	010 - rolnictwo i łowiectwo	13.730.000		13.730.000
XVIII	Wpływy ze zwrotów dotacji wykorzystanych niezgodnie z przeznaczeniem lub pobranych w nadmiernej wysokości	10.516	+ 7.887	18.403
	851 - Ochrona zdrowia	10.516	+ 7.887	18.403
XIX	Odsetki od dotacji wykorzystanych niezgodnie z przeznaczeniem lub pobranych w nadmiernej wysokości	556	+ 492	1.048
	851 - Ochrona zdrowia	556	+ 492	1.048
XX	Dotacje otrzymane z funduszy celowych na realizację zadań bieżących jednostek sektora finansów publicznych	30.870		30.870
XXI	Dotacje celowe otrzymane z powiatu na zadania bieżące realizowane na podstawie porozumień (umów) między jednostkami samorządu terytorialnego	1.024.276	+ 998 - 1.813	1.023.461

Załącznik Nr 1a
do Uchwały Nr XIII/173/2003
Sejmiku Województwa Wielkopolskiego
z dnia 29 września 2003 r.

DOCHODY BUDŻETU WOJEWÓDZTWA WIELKOPOLSKIEGO

Dział	Rozdział	§	Wyszczególnienie	Plan na 2003 rok	Zmniejszenia Zwiększenia	Plan na 2003 rok po zmianach
1	2	3	4	5	6	7
			DOCHODY OGÓŁEM I + II + III	379.469.150	+ 846.871	380.316.021
			z tego:			
			I. DOCHODY WŁASNE	315.978.906	+ 636.931	316.615.837
010			Rolnictwo i łowiectwo	5.272.100		5.272.100
	01006		Zarząd Melioracji i Urządzeń Wodnych	156.600		156.600
		075	Dochody z najmu i dzierżawy składników majątkowych Skarbu Państwa, jednostek samorządu terytorialnego lub innych jednostek zaliczanych do sektora finansów publicznych oraz innych umów o podobnym charakterze	102.100		102.100
		083	Wpływy z usług	30.000		30.000
		084	Wpływy ze sprzedaży wyrobów i składników majątkowych	1.000		1.000
		092	Pozostałe odsetki	10.000		10.000
		097	Wpływy z różnych dochodów	7.000		7.000
		238	Wpływy do budżetu części zysku gospodarstwa pomocniczego	6.500		6.500
	01008		Melioracje wodne	5.115.500		5.115.500
		626	Dotacje otrzymane z funduszy celowych na finansowanie lub dofinansowanie kosztów realizacji inwestycji i zakupów inwestycyjnych jednostek sektora finansów publicznych	5.115.500		5.115.500
150			Przetwórstwo przemysłowe	2.570.000	+ 128.581	2.698.581
	15011		Rozwój przedsiębiorczości	2.570.000	+ 128.581	2.698.581
		090	Odsetki od dotacji wykorzystanych niezgodnie z przeznaczeniem lub pobranych w nadmiernej wysokości	0	+ 2.273	2.273
		223	Dotacje celowe otrzymane z budżetu państwa na realizację bieżących zadań własnych samorządu województwa	470.000		470.000
		291	Wpływy ze zwrotów dotacji wykorzystanych niezgodnie z przeznaczeniem lub pobranych w nadmiernej wysokości	0	+ 126.308	126.308
		653	Dotacje celowe otrzymane z budżetu państwa na realizację inwestycji i zakupów inwestycyjnych własnych samorządu województwa	2.100.000		2.100.000
600			Transport i łączność	73.468.950	+ 55.000	73.523.950
	60001		Krajowe pasażerskie przewozy kolejowe	41.517.000		41.517.000
		223	Dotacje celowe otrzymane z budżetu państwa na realizację bieżących zadań własnych samorządu województwa	22.965.000	- 1.623.250	21.341.750
		653	Dotacje celowe otrzymane z budżetu państwa na realizację inwestycji i zakupów inwestycyjnych własnych samorządu województwa	18.552.000	+ 1.623.250	20.175.250
	60013		Drogi publiczne wojewódzkie	26.951.950	+ 55.000	27.006.950
		075	Dochody z najmu i dzierżawy składników majątkowych Skarbu Państwa, jednostek samorządu terytorialnego lub innych jednostek zaliczanych do sektora finansów publicznych oraz innych umów o podobnym charakterze	51.500		51.500

		084	Wpływy ze sprzedaży wyrobów i składników majątkowych	15.450		15.450
		092	Pozostałe odsetki	50.000		50.000
		630	Wpływy z tytułu pomocy finansowej udzielanej między jednostkami samorządu terytorialnego na dofinansowanie własnych zadań inwestycyjnych i zakupów inwestycyjnych	50.000	+ 20.000 + 35.000	105.000
		653	Dotacje celowe otrzymane z budżetu państwa na realizację inwestycji i zakupów inwestycyjnych własnych samorządu województwa	26.785.000		26.785.000
	60041		Infrastruktura portowa	5.000.000		5.000.000
		653	Dotacje celowe otrzymane z budżetu państwa na realizację inwestycji i zakupów inwestycyjnych własnych samorządu województwa	5.000.000		5.000.000
700			Gospodarka mieszkaniowa oraz niematerialne usługi komunalne	620.000		620.000
	70005		Gospodarka gruntami i nieruchomościami	620.000		620.000
		047	Wpływy z opłat za zarząd, użytkowanie i użytkowanie wieczyste nieruchomości	110.000		110.000
		075	Dochody z najmu i dzierżawy składników majątkowych Skarbu Państwa, jednostek samorządu terytorialnego lub innych jednostek zaliczanych do sektora finansów publicznych oraz innych umów o podobnym charakterze	60.000		60.000
		077	Wpłaty z tytułu odpłatnego nabycia prawa własności nieruchomości	450.000		450.000
710			Działalność usługowa	245.997		245.997
	71003		Biura Planowania Przestrzennego	100		100
		092	Pozostałe odsetki	100		100
	71014		Opracowania geodezyjne i kartograficzne	245.897		245.897
		270	Środki na dofinansowanie własnych zadań bieżących gmin (związków gmin), powiatów (związków powiatów), samorządów województw, pozyskane z innych źródeł	245.897		245.897
750			Administracja publiczna	585.192	+ 1.727	586.919
	75018		Urzędy marszałkowskie	585.192	+ 1.727	586.919
		097	Wpływy z różnych dochodów	0	+ 3.327	3.327
		244	Dotacje otrzymane z funduszy celowych na realizację zadań bieżących jednostek sektora finansów publicznych	517.392		517.392
		253	Dotacja podmiotowa z budżetu otrzymana przez jednostkę naukową	30.800		30.800
		270	Środki na dofinansowanie własnych zadań bieżących gmin (związków gmin), powiatów (związków powiatów), samorządów województw, pozyskane z innych źródeł	6.000		6.000
		626	Dotacje z funduszy celowych na finansowanie lub dofinansowanie kosztów realizacji inwestycji i zakupów inwestycyjnych jednostek sektora finansów publicznych	31.000	- 1.600	29.400
756			Dochody od osób prawnych, od osób fizycznych i od innych jednostek nie posiadających osobowości prawnej	52.991.013	+ 430.000	53.421.013
	75618		Wpływy z innych opłat stanowiących dochody jednostek samorządu terytorialnego na podstawie ustaw	800.000	+ 430.000	1.230.000
		048	Wpływy z opłat za zezwolenia na sprzedaż alkoholu	800.000	+ 370.820 + 59.180	1.230.000
	75623		Udziały województw w podatkach stanowiących dochód budżetu państwa	52.191.013		52.191.013
		001	Podatek dochodowy od osób fizycznych	43.925.019		43.925.019
		002	Podatek dochodowy od osób prawnych	8.265.994		8.265.994
758			Różne rozliczenia	128.633.620		128.633.620

	75801		Część oświatowa subwencji ogólnej dla jednostek samorządu terytorialnego	30.664.026		30.664.026
		292	Subwencje ogólne z budżetu państwa	30.664.026		30.664.026
	75804		Część wyrównawcza subwencji ogólnej dla województw	20.404.813		20.404.813
		292	Subwencje ogólne z budżetu państwa	20.404.813		20.404.813
	75806		Część drogowa subwencji ogólnej dla powiatów i województw	77.064.781		77.064.781
		292	Subwencje ogólne z budżetu państwa	77.064.781		77.064.781
	75814		Różne rozliczenia finansowe	500.000		500.000
		092	pozostałe odsetki	500.000		500.000
			Oświata i wychowanie	634.035	+ 18.998	653.033
80130			Szkoły zawodowe	255.105	+ 1.634	256.739
		069	Wpływy z różnych opłat	1.230	+ 310	1.540
		075	Dochody z najmu i dzierżawy składników majątkowych Skarbu Państwa, jednostek samorządu terytorialnego lub innych jednostek zaliczanych do sektora finansów publicznych oraz innych umów o podobnym charakterze	90.541		90.541
		083	Wpływy z usług	12.500	+ 1.279	13.779
		084	Wpływy ze sprzedaży wyrobów i składników majątkowych	0	+ 8	8
		092	Pozostałe odsetki	13.020		13.020
		097	Wpływy z różnych dochodów	95.095	+ 37	95.132
		223	Dotacje celowe otrzymane z budżetu państwa na realizację bieżących zadań własnych samorządu województwa	42.719		42.719
80141			Zakłady kształcenia nauczycieli	3.348	+ 1.319	4.667
		075	Dochody z najmu i dzierżawy składników majątkowych Skarbu Państwa, jednostek samorządu terytorialnego lub innych jednostek zaliczanych do sektora finansów publicznych oraz innych umów o podobnym charakterze	0	+ 1.140	1.140
		097	Wpływy z różnych dochodów	0	+ 179	179
		092	Pozostałe odsetki	3.348		3.348
80146			Dokształcanie i doskonalenie nauczycieli	162.054	+ 15.603	177.657
		075	Dochody z najmu i dzierżawy składników majątkowych Skarbu Państwa, jednostek samorządu terytorialnego lub innych jednostek zaliczanych do sektora finansów publicznych oraz innych umów o podobnym charakterze	148.800		148.800
		083	Wpływy z usług	9.500	+ 15.603	25.103
		092	Pozostałe odsetki	3.754		3.754
80147			Biblioteki pedagogiczne	22.700	+ 442	23.142
		075	Dochody z najmu i dzierżawy składników majątkowych Skarbu Państwa, jednostek samorządu terytorialnego lub innych jednostek zaliczanych do sektora finansów publicznych oraz innych umów o podobnym charakterze	8.700		8.700
		083	Wpływy z usług	500		500
		092	Pozostałe odsetki	1.500	+ 142	1.642
		097	Wpływy z różnych dochodów	0	+ 300	300
		271	Wpływy z tytułu pomocy finansowej udzielanej między jednostkami samorządu terytorialnego na dofinansowanie własnych zadań bieżących	12.000		12.000
80195			Pozostała działalność	190.828		190.828
		223	Dotacje celowe otrzymane z budżetu państwa na realizację bieżących zadań własnych samorządu województwa	190.828		190.828
851			Ochrona zdrowia	25.599.000		25.599.000
	85111		Szpitala ogólne	23.500.000		23.500.000

		653	Dotacje celowe otrzymane z budżetu państwa na realizację inwestycji i zakupów inwestycyjnych własnych samorządu województwa	23.500.000		23.500.000
	85148		Medycyna pracy	2.099.000		2.099.000
		223	Dotacje celowe otrzymane z budżetu państwa na realizację bieżących zadań własnych samorządu województwa	2.099.000		2.099.000
853			Opieka społeczna	3.383.060		3.383.060
	85317		Regionalne ośrodki polityki społecznej	1.060		1.060
		092	Pozostałe odsetki	850		850
		097	Wpływy z różnych dochodów	210		210
	85332		Wojewódzkie urzędy pracy	3.382.000		3.382.000
		223	Dotacje celowe otrzymane z budżetu państwa na realizację bieżących zadań własnych samorządu województwa	3.382.000		3.382.000
854			Edukacyjna opieka wychowawcza	89.429	+ 2.625	92.054
	85410		Internaty i bursy szkolne	89.429	+ 2.625	92.054
		075	Dochody z najmu i dzierżawy składników majątkowych Skarbu Państwa, jednostek samorządu terytorialnego lub innych jednostek zaliczanych do sektora finansów publicznych oraz innych umów o podobnym charakterze	39.429		39.429
		083	Wpływy z usług	50.000	+ 2.625	52.625
900			Gospodarka komunalna i ochrona środowiska	15.825.168		15.825.168
	90006		Ochrona gleby i wód podziemnych	15.825.168		15.825.168
		626	Dotacje z funduszy celowych na finansowanie lub dofinansowanie kosztów realizacji inwestycji i zakupów inwestycyjnych jednostek sektora finansów publicznych	15.825.168		15.825.168
921			Kultura i ochrona dziedzictwa narodowego	5.161.342		5.161.342
	92105		Pozostałe zadania w zakresie kultury	4.000		4.000
		271	Wpływy z tytułu pomocy finansowej udzielanej między jednostkami samorządu terytorialnego na dofinansowanie własnych zadań bieżących	4.000		4.000
	92106		Teatry dramatyczne i lalkowe	900.000		900.000
		223	Dotacje celowe otrzymane z budżetu państwa na realizację bieżących zadań własnych samorządu województwa	750.000		750.000
		271	Wpływy z tytułu pomocy finansowej udzielanej między jednostkami samorządu terytorialnego na dofinansowanie własnych zadań bieżących	150.000		150.000
	92107		Teatry muzyczne, opery i operetki	740.000		740.000
		223	Dotacje celowe otrzymane z budżetu państwa na realizację bieżących zadań własnych samorządu województwa	740.000		740.000
	92108		Filharmonie, orkiestry, chóry i kapele	500.000		500.000
		223	Dotacje celowe otrzymane z budżetu państwa na realizację bieżących zadań własnych samorządu województwa	500.000		500.000
	92113		Centra kultury i sztuki	639.000		639.000
		222	Dotacje celowe otrzymane z budżetu państwa na zadania bieżące realizowane przez samorząd województwa na podstawie porozumień z organami administracji rządowej	8.000		8.000
		223	Dotacje celowe otrzymane z budżetu państwa na realizację bieżących zadań własnych samorządu województwa	565.000		565.000
		271	Wpływy z tytułu pomocy finansowej udzielanej między jednostkami samorządu terytorialnego na dofinansowanie własnych zadań bieżących	66.000		66.000

	92114		Pozostałe instytucje kultury	280.000		280.000
		223	Dotacje celowe otrzymane z budżetu państwa na realizację bieżących zadań własnych samorządu województwa	280.000		280.000
	92116		Biblioteki	450.000		450.000
		223	Dotacje celowe otrzymane z budżetu państwa na realizację bieżących zadań własnych samorządu województwa	450.000		450.000
	92118		Muzea	1.648.342		1.648.342
		222	Dotacje celowe otrzymane z budżetu państwa na zadania bieżące realizowane przez samorząd województwa na podstawie porozumień z organami administracji rządowej	7.000		7.000
		223	Dotacje celowe otrzymane z budżetu państwa na realizację bieżących zadań własnych samorządu województwa	1.499.342		1.499.342
		271	Wpływy z tytułu pomocy finansowej udzielanej między jednostkami samorządu terytorialnego na dofinansowanie własnych zadań bieżących	142.000		142.000
926			Kultura fizyczna i sport	900.000		900.000
	92601		Obiekty sportowe	900.000		900.000
		653	Dotacje celowe otrzymane z budżetu państwa na realizację inwestycji i zakupów inwestycyjnych własnych samorządu województwa	900.000		900.000

Załącznik Nr 1b
do Uchwały Nr XIII/173/2003
Sejmiku Województwa Wielkopolskiego
z dnia 29 września 2003 r.

II. DOTACJE CELOWE OTRZYMANE Z BUDŻETU PAŃSTWA NA ZADANIA Z ZAKRESU ADMINISTRACJI
RZĄDOWEJ ORAZ INNE ZADANIA ZLECONE USTAWAMI REALIZOWANE PRZEZ SAMORZĄD WOJEWÓDZTWA

Dział	Rozdział	§	Wyszczególnienie	Plan na 2003 rok	Zmniejszenia Zwiększenia	Plan na 2003 rok po zmianach
1	2	3	4	5	6	7
			Dochody ogółem	62.435.098	+ 210.755	62.645.853
010			Rolnictwo i łowiectwo	21.070.000		21.070.000
	01008		Melioracje wodne	14.570.000		14.570.000
		221	Dotacje celowe otrzymane z budżetu państwa na zadania bieżące z zakresu administracji rządowej oraz inne zadania zlecone ustawami realizowane przez samorząd województwa	7.340.000		7.340.000
		651	Dotacje celowe otrzymane z budżetu państwa na inwestycje i zakupy inwestycyjne z zakresu administracji rządowej oraz inne zadania zlecone ustawami realizowane przez samorząd województwa	7.230.000		7.230.000
	01078		Usuwanie skutków klęsk żywiołowych	6.500.000		6.500.000
		651	Dotacje celowe otrzymane z budżetu państwa na inwestycje i zakupy inwestycyjne z zakresu administracji rządowej oraz inne zadania zlecone ustawami realizowane przez samorząd województwa	6.500.000		6.500.000

600			Transport i łączność	31.366.000		31.366.000
	60003		Krajowe pasażerskie przewozy autobusowe	31.366.000		31.366.000
		221	Dotacje celowe otrzymane z budżetu państwa na zadania bieżące z zakresu administracji rządowej oraz inne zadania zlecone ustawami realizowane przez samorząd województwa	31.366.000		31.366.000
710			Działalność usługowa	488.000		488.000
	71013		Prace geodezyjne i kartograficzne (nieinwestycyjne)	488.000		488.000
		221	Dotacje celowe otrzymane z budżetu państwa na zadania bieżące z zakresu administracji rządowej oraz inne zadania zlecone ustawami realizowane przez samorząd województwa	488.000		488.000
750			Administracja publiczna	526.430		526.430
	75018		Urzędy marszałkowskie	526.430		526.430
		221	Dotacje celowe otrzymane z budżetu państwa na zadania bieżące z zakresu administracji rządowej oraz inne zadania zlecone ustawami realizowane przez samorząd województwa	526.430		526.430
851			Ochrona zdrowia	8.984.668	+ 210.755	9.195.423
	85156		Składki na ubezpieczenia zdrowotne oraz świadczenia dla osób nie objętych obowiązkiem ubezpieczenia zdrowotnego	3.000		3.000
		221	Dotacje celowe otrzymane z budżetu państwa na zadania bieżące z zakresu administracji rządowej oraz inne zadania zlecone ustawami realizowane przez samorząd województwa	3.000		3.000
	85157		Stáže i specjalizacje medyczne	8.981.668	+ 210.755	9.192.423
		090	Odsetki od dotacji wykorzystanych niezgodnie z przeznaczeniem lub pobranych w nadmiernej wysokości	556	+ 492	1.048
		221	Dotacje celowe otrzymane z budżetu państwa na zadania bieżące z zakresu administracji rządowej oraz inne zadania zlecone ustawami realizowane przez samorząd województwa	8.970.596	+ 202.376	9.172.972
		291	Wpływy ze zwrotów dotacji wykorzystanych niezgodnie z przeznaczeniem lub pobranych w nadmiernej wysokości	10.516	+ 7.887	18.403

Załącznik Nr 1c
do Uchwały Nr XIII/173/2003
Sejmiku Województwa Wielkopolskiego
z dnia 29 września 2003 r.

DOTACJE NA ZADANIA REALIZOWANE NA PODSTAWIE POROZUMIEŃ
MIĘDZY JEDNOSTKAMI SAMORZĄDU TERYTORIALNEGO

Dział	Rozdział	§	Wyszczególnienie	Plan na 2003 rok	Zmniejszenia Zwiększenia	Plan na 2003 rok po zmianach
1	2	3	4	5	6	7
			III. Dochody ogółem	1.055.146	- 815	1.054.331
010			Rolnictwo i łowiectwo	30.870		30.870
	01005		Prace geodezyjno-urzędniowe na potrzeby rolnictwa	30.870		30.870
		244	Dotacje otrzymane z funduszy celowych na realizację zadań bieżących jednostek sektora finansów publicznych	30.870		30.870
801			Oświata i wychowanie	732.140	+ 998	733.138
	80130		Szkoły zawodowe	730.140		730.140

		232	Dotacje celowe otrzymane z powiatu na zadania bieżące realizowane na podstawie porozumień (umów) między jednostkami samorządu terytorialnego	730.140		730.140
	80146		Dokształcanie i doskonalenie nauczycieli	2.000		2.000
		232	Dotacje celowe otrzymane z powiatu na zadania bieżące realizowane na podstawie porozumień (umów) między jednostkami samorządu terytorialnego	2.000		2.000
	80195		Pozostała działalność	0	+ 998	998
		232	Dotacje celowe otrzymane z powiatu na zadania bieżące realizowane na podstawie porozumień (umów) między jednostkami samorządu terytorialnego	0	+ 998	998
854			Edukacyjna opieka wychowawcza	292.136	- 1.813	290.323
	85410		Internaty i bursy szkolne	288.823		288.823
		232	Dotacje celowe otrzymane z powiatu na zadania bieżące realizowane na podstawie porozumień (umów) między jednostkami samorządu terytorialnego	288.823		288.823
	85415		Pomoc materialne dla uczniów	1.813	- 1.813	0
		232	Dotacje celowe otrzymane z powiatu na zadania bieżące realizowane na podstawie porozumień (umów) między jednostkami samorządu terytorialnego	1.813	- 1.813	0
	85446		Dokształcanie i doskonalenie uczniów	1.500		1.500
		232	Dotacje celowe otrzymane z powiatu na zadania bieżące realizowane na podstawie porozumień (umów) między jednostkami samorządu terytorialnego	1.500		1.500

Załącznik Nr 2
do Uchwały Nr XIII/173/2003
Sejmiku Województwa Wielkopolskiego
z dnia 29 września 2003 r.

WYDATKI BUDŻETU WOJEWÓDZTWA WIELKOPOLSKIEGO NA 2003 ROK

Dział	Rozdział	Wyszczególnienie	Plan na 2003 r.	Zmniejszenia	Plan na 2003 r.	w tym:	
						Wydatki bieżące	Wydatki majątkowe
1	2	3	4	5	6	7	8
		Wydatki ogółem I + II + III	399.169.371	+846.871	400.016.242	255.316.555	144.699.687
		I. Wydatki na zadania własne	335.679.127	+636.931	336.316.058	205.346.371	130.969.687
010		Rolnictwo i łowiectwo	17.746.399		17.746.399	12.530.899	5.215.500
	01004	Biura geodezji i terenów rolnych	245.897		245.897	245.897	0
	01006	Zarządy melioracji i urządzeń wodnych	12.385.002		12.385.002	12.285.002	100.000
	01008	Melioracje wodne	5.115.500		5.115.500	0	5.115.500
150		Przetwórstwo przemysłowe	2.590.000	+131.908	2.721.908	621.908	2.100.000
	15011	Rozwój przedsiębiorczości	2.590.000	+ 128.581 + 3.327	2.721.908	621.908	2.100.000
600		Transport i łączność	117.937.659	+ 55.000	117.992.659	44.128.070	73.864.589
	60001	Krajowe pasażerskie przewozy kolejowe	41.517.000		41.517.000	17.897.000	23.620.000
	60013	Drogi publiczne wojewódzkie	69.014.159	+ 20.000 + 35.000	69.069.159	26.131.070	42.938.089
	60014	Drogi publiczne powiatowe	265.000		265.000	100.000	165.000
	60016	Drogi publiczne gminne	391.500		391.500	0	391.500
	60041	Infrastruktura portowa	5.000.000		5.000.000	0	5.000.000
	60095	Pozostała działalność	1.750.000		1.750.000	0	1.750.000
630		Turystyka	844.970		844.970	839.970	5.000
	63001	Ośrodki informacji turystycznej	400.000		400.000	400.000	0

	63003	Zadania w zakresie upowszechniania turystyki	419.970		419.970	414.970	5.000
	63095	Pozostała działalność	25.000		25.000	25.000	
700		Gospodarka mieszkaniowa	304.156		304.156	304.156	0
	70005	Gospodarka gruntami i nieruchomościami	304.156		304.156	304.156	0
710		Działalność usługowa	2.977.924		2.977.924	2.977.924	0
	71003	Biura planowania przestrzennego	2.646.366		2.646.366	2.646.366	0
	71013	Prace geodezyjne i kartograficzne (nieinwestycyjne)	331.558		331.558	331.558	0
750		Administracja publiczna	23.697.436	1.600	23.695.836	21.958.436	1.737.400
	75017	Samorządowe sejmiki województw	1.175.004		1.175.004	1.175.004	
	75018	Urzędy marszałkowskie	21.917.432	- 1.600	21.915.832	20.228.432	1.687.400
	75097	Gospodarstwa pomocnicze	495.000		495.000	495.000	
	75095	Pozostała działalność	110.000		110.000	60.000	50.000
754		Bezpieczeństwo publiczne i ochrona przeciwpożarowa	137.000		137.000	137.000	0
	75415	Zadania ratownictwa górskiego i wodnego	137.000		137.000	137.000	
75?		Obsługa długu, publicznego	4.400.000		4.400.000	4.400.000	0
	75702	Obsługa papierów wartościowych, kredytów i pożyczek jednostek samorządu terytorialnego	4.400.000		4.400.000	4.400.000	
758		Różne rozliczenia	2.995.866	+ 59.180	3.055.046	3.055.046	0
	75814	Różne rozliczenia finansowe	55.000		55.000	55.000	
	75818	Rezerwy ogólne i celowe	2.940.866	+ 59.180	3.000.046	3.000.046	
		- rezerwa ogólna	2.940.866	+ 59.180	3.000.046	3.000.046	
801		Oświata i wychowanie	28.859.116	+ 18.998	28.878.114	27.983.114	895.000
	80130	Szkoły zawodowe	13.354.646	+ 1.634	13.356.280	13.356.280	
	80141	Zakłady kształcenia nauczycieli	3.821.672	+ 1.319	3.822.991	3.222.991	600.000
	80146	Dokształcanie i doskonalenie nauczycieli	4.647.594	+ 15.603	4.663.197	4.663.197	0
	80147	Biblioteki pedagogiczne	6.630.951	+ 442	6.631.393	6.336.393	295.000
	80195	Pozostała działalność	404.253		404.253	404.253	
851		Ochrona zdrowia	30.856.350	+ 370.820	31.227.170	6.253.640	24.973.530
	85111	Szpitala ogólne	23.500.000		23.500.000	0	23.500.000
	85148	Medycyna pracy	5.041.000		5.041.000	5.041.000	
	85149	Programy polityki zdrowotnej	738.340		738.340	738.340	
	85153	Zwalczanie narkomanii	30.000		30.000	30.000	
	85154	Przeciwdziałanie alkoholizmowi	859.180	+ 29.300 + 250.700 + 140.820 - 50.000	1.230.000	444.300	785.700
	85195	Pozostała działalność	687.830		687.830	0	687.830
853		Opieka społeczna	5.230.997		5.230.997	5.170.997	60.000
	85317	Regionalne ośrodki polityki społecznej	1.248.997		1.248.997	1.248.997	0
	85332	Wojewódzkie urzędy pracy	3.382.000		3.382.000	3.322.000	60.000
	85395	Pozostała działalność	600.000		600.000	600.000	0
854		Edukacyjna opieka wychowawcza	2.946.257	+ 2.625	2.948.882	2.948.882	0
	85410	Internaty i bursy szkolne	2.047.157	+ 2.625	2.049.782	2.049.782	0
	85415	Pomoc materialna dla uczniów	899.100		899.100	899.100	
900		Gospodarka komunalna i ochrona środowiska	15.825.168		15.825.168	0	15.825.168
	90006	Ochrona gleby i wód podziemnych	15.825.168		15.825.168	0	15.825.168
921		Kultura i ochrona dziedzictwa narodowego	70.918.329		70.918.329	65.87.1.29	5.047.000
	92105	Pozostałe zadania w zakresie kultury	1.318.000		1.318.000	1.318.000	
	92106	Teatry dramatyczne i lalkowe	12.482.000		12.482.000	12.482.000	
	92107	Teatry muzyczne, opery, operetki	16.007.000		16.007.000	16007000	
	92108	Filharmonie, orkiestry chóry i kapele	6.650.000		6.650.000	6.650.000	
	92113	Centra kultury i sztuki	5.980.000	+ 200.000	6.180.000	5.830.000	350.000
	92114	Pozostałe instytucje kultury	2.161.000		2.161.000	2.161.000	
	92116	Biblioteki	4.816.000		4.816.000	4.816.000	
	92118	Muzea	19.742.342		19.742.342	15.045.342	4.697.000
	92120	Ochrona i konserwacja zabytków	950.000		950.000	950.000	
	92195	Pozostała działalność	811.987	- 200.000	611.987	611.987	

926		Kultura fizyczna i sport	7.411.500		7.411.500	6.165.000	1.246.500
	92601	Obiekty sportowe	900.000		900.000	0	900.000
	92605	Zadania w zakresie kultury fizycznej i sportu	6.307.500		6.307.500	5.961.000	346.500
	92695	Pozostała działalność	204.000		204.000	204.000	
II. Zadania z zakresu administracji rządowej oraz inne zadania zlecone ustawami realizowane przez samorząd województwa			62.435.098	+ 210.755	62.645.853	48.915.853	13.730.000
010		Rolnictwo i łowiectwo	21.070.000		21.070.000	7.340.000	13.730.000
	01008	Melioracje wodne	14.570.000		14.570.000	7.340.000	7.230.000
	01078	Usuwanie skutków klęsk żywiołowych	6.500.000		6.500.000	0	6.500.000
600		Transport i łączność	31.366.000		31.366.000	31.366.000	
	60003	Krajowe pasażerskie przewozy autobusowe	31.366.000		31.366.000	31.366.000	
710		Działalność usługowa	488.000		488.000	488.000	0
	71013	Prace geodezyjne i kartograficzne (nieinwestycyjne)	488.000		488.000	488.000	
750		Administracja publiczna	52.430		526.430	526.430	0
	75018	Urzędy marszałkowskie	526.430		526.430	526.430	
851		Ochrona zdrowia	8.984.668	+ 210.755	9.195.423	9.195.423	0
	85156	Składki na ubezpieczenie zdrowotne oraz świadczenia dla osób nie objętych obowiązkiem ubezpieczenia zdrowotnego	3.000		3.000	3.000	
	85157	Staża i specjalizacje medyczne	8.981.668	+ 8.379 + 202.376	9.192.423	9.192.423	
III. Wydatki na zadania realizowane na podstawie porozumień między jednostkami samorządu terytorialnego			1.055.146	- 815	1.054.331	1.054.331	0
010		Rolnictwo i łowiectwo	30.870		30.870	30.870	0
	01005	Prace geodezyjno-urzędniowe na potrzeby rolnictwa	30.870		30.870	30.870	
801		Oświata i wychowanie	732.140	+ 998	733.138	733.138	0
	80130	Szkoły zawodowe	730.140		730.140	730.140	
	80146	Dokształcanie i doskonalenie nauczycieli	2.000		2.000	2.000	
	80195	Pozostała działalność	0	+ 998	998	998	
854		Edukacyjna opieka wychowawcza	292.136	- 1.813	290.323	290.323	0
	85410	Internaty i bursy szkolne	288.823		288.823	288.823	
	85415	Pomoc materialna dla uczniów	1.813	- 1.813	0	0	
	85446	Dokształcanie i doskonalenie nauczycieli	1.500		1.500	1.500	

Załącznik Nr 2a
do Uchwały Nr XIII/173/2003
Sejmiku Województwa Wielkopolskiego
z dnia 29.09.2003 r.

WYDATKI BUDŻETU WOJEWÓDZTWA WIELKOPOLSKIEGO NA 2003 ROK

Dział	Rozdział	§	Wyszczególnienie	Plan na 2003 przed zmianami	Zwiększenia i zmniejszenia	Plan na 2003 po zmianach	w tym:	
							Wydatki bieżące	Wydatki majątkowe
1	2	3	4	5	6	7	8	9
Wydatki ogółem I + II + III				399.169.371	+ 846.871	400.016.242	255.316.555	144.699.687
I. Wydatki na zadania własne				335.679.127	+ 636.931	336.316.058	205.346.371	130.969.687
010			Rolnictwo i łowiectwo	17.746.399		17.746.399	12.530.899	5.215.500
	01004		Biura geodezji i terenów rolnych	245.897		245.897	245.897	
		-	pozostałe wydatki bieżące	245.897		245.897	245.897	
	01006		Zarządy melioracji i urządzeń wodnych	12.385.002		12.385.002	12.285.002	100.000

		4010, 4040, 4110, 4120	wynagrodzenia i pochodne od wynagrodzeń	10.000.905		10.000.905	10.000.905	
		-	pozostałe wydatki bieżące	2.284.097		2.284.097	2.284.097	
		6060	wydatki na zakupy inwestycyjne jednostek budżetowych	100.000		100.000		100.000
	01008		Melioracje wodne	5.115.500		5.115.500	0	5.115.500
		6050	wydatki inwestycyjne jednostek budżetowych	5.115.500		5.115.500		5.115.500
150			Przetwórstwo przemysłowe	2.590.000	+ 131.908	2.721.908	621.908	2.100.000
	15011		Rozwój przedsiębiorczości	2.590.000	+ 131.908	2.721.908	621.908	2.100.000
		2580	Dotacja podmiotowa z budżetu dla jednostek nie zaliczanych do sektora finansów publicznych	20.000		20.000	20.000	
		2820	Dotacja celowa z budżetu na finansowanie lub dofinansowanie zadań zleconych do realizacji stowarzyszeniom	470.000		470.000	470.000	
		6010	wydatki na zakup i objęcie akcji oraz wniesienie wkładów do spółek prawa handlowego	2.100.000		2.100.000		2.100.000
			- pozostałe wydatki bieżące	0	+ 131.908	131.908	131.908	
600			Transport i łączność	117.937.659	+ 55.000	117.992.659	44.128.070	73.864.589
	60001		Krajowe pasażerskie przewozy kolejowe	41.517.000		41.517.000	17.897.000	23.620.000
		2580	Dotacja podmiotowa z budżetu dla jednostek nie zaliczanych do sektora finansów publicznych	17.658.860		17.658.860	17.658.860	
		6060	wydatki na zakupy inwestycyjne jednostek budżetowych	23.620.000		23.620.000		23.620.000
		-	pozostałe wydatki bieżące	238.140		238.140	238.140	
	60013		Drogi publiczne wojewódzkie	69.014.159	+ 55.000	69.069.159	26.131.070	42.938.089
		4010, 4040, 4110, 4120	wynagrodzenia i pochodne od wynagrodzeń	7.967.230		7.967.230	7.967.230	
		-	pozostałe wydatki bieżące	18.163.840		18.163.840	18.163.840	
		6050	wydatki inwestycyjne jednostek budżetowych	42.873.089	+ 55.000	42.928.089		42.928.089
		6060	wydatki na zakupy inwestycyjne jednostek budżetowych	10.000		10.000		10.000
	60014		Drogi publiczne powiatowe	265.000		265.000	100.000	165.000
		6300	Wydatki na pomoc finansową udzielaną między jednostkami samorządu terytorialnego na dofinansowanie własnych zadań inwestycyjnych i zakupów inwestycyjnych	265.000	- 100.000	165.000		165.000
		2710	Wydatki na pomoc finansową udzielaną między jednostkami samorządu terytorialnego na dofinansowanie własnych zadań bieżących	0	+ 100.000	100.000	100.000	
	60016		Drogi publiczne gminne	391.500		391.500	0	391.500
		6300	Wydatki na pomoc finansową udzielaną między jednostkami samorządu terytorialnego na dofinansowanie własnych zadań inwestycyjnych i zakupów inwestycyjnych	391.500		391.500		391.500

	60041		Infrastruktura portowa	5.000.000		5.000.000	0	5.000.000
		6230	Dotacje celowe z budżetu na finansowanie lub dofinansowanie kosztów realizacji inwestycji i zakupów inwestycyjnych jednostek nie zaliczanych do sektora finansów publicznych	5.000.000		5.000.000		5.000.000
	60095		Pozostała działalność	1.750.000		1.750.000	0	1.750.000
		6610	Dotacje celowe przekazane gminie lub miastu stołecznemu Warszawie na inwestycje i zakupy inwestycyjne realizowane na podstawie porozumień (umów) między jednostkami samorządu terytorialnego	1.750.000		1.750.000		1.750.000
630			Turystyka	844.970		844.970	839.970	5.000
	63001		Ośrodki informacji turystycznej	400.000		400.000	400.000	0
		2660	Dotacja przedmiotowa z budżetu dla gospodarstwa pomocniczego	100.000		100.000	100.000	
		-	pozostałe wydatki bieżące	300.000		300.000	300.000	
	63003		Zadania w zakresie upowszechniania turystyki	419.970		419.970	414.970	5.000
		2710	Wydatki na pomoc finansową udzielaną między jednostkami samorządu terytorialnego na dofinansowanie własnych zadań bieżących	12.000		12.000	12.000	
		2820	Dotacja celowa z budżetu na finansowanie lub dofinansowanie zadań zleconych do realizacji stowarzyszeniom	402.970		402.970	402.970	
		6300	Wydatki na pomoc finansową udzielaną między jednostkami samorządu terytorialnego na dofinansowanie własnych zadań inwestycyjnych i zakupów inwestycyjnych	5.000		5.000		5.000
	63095		Pozostała działalność	25.000		25.000	25.000	0
		-	pozostałe wydatki bieżące	25.000		25.000	25.000	
700			Gospodarka mieszkaniowa	304.156		304.156	304.156	0
	70005		Gospodarka gruntami i nieruchomościami	304.156		304.156	304.156	0
		-	pozostałe wydatki bieżące	304.156		304.156	304.156	
710			Działalność usługowa	2.977.924		2.977.924	2.977.924	0
	71003		Biura planowania przestrzennego	2.646.366		2.646.366	2.646.366	0
		4010, 4040, 4110, 4120	wynagrodzenia i pochodne od wynagrodzeń	2.249.866		2 249.866	2.249.866	
		-	pozostałe wydatki bieżące	396.500		396.500	396.500	
	71013		Prace geodezyjne i kartograficzne (nieinwestycyjne)	331.558		331.558	331.558	0
		-	pozostałe wydatki bieżące	331.558		331.558	331.558	
750			Administracja publiczna	23.697.436	- 1.600	23.695.836	21.958.436	1.737.400
	75017		Samorządowe sejmiki województw	1.175.004		1.175.004	1.175.004	0
		4010, 4040, 4110, 4120	wynagrodzenia i pochodne od wynagrodzeń	1.000		1.000	1.000	
		-	pozostałe wydatki bieżące	1.174.004		1.174.004	1.174.004	

	75018		Urzędy marszałkowskie	21.917.432	- 1.600	21.915.832	20.228.432	1.687.400
			w tym:					
		4010, 4040, 4110, 4120	wynagrodzenia i pochodne od wynagrodzeń	14.204.436		14.204.436	14.204.436	
		-	pozostałe wydatki bieżące	5.845.200		5.845.200	5.845.200	
		6050	wydatki inwestycyjne jednostek budżetowych	546.000	- 1.600	544.400		544.400
		6060	wydatki na zakupy inwestycyjne jednostek budżetowych	1.143.000		1.143.000		1.143.000
			Projekt RIS „Innowacyjna Wielkopolska”, w tym:	178.796		178.796	178.796	0
		4012, 4042, 4112, 4122	wynagrodzenia i pochodne od wynagrodzeń	41.128		41.128	41.128	
		-	pozostałe wydatki bieżące	137.668		137.668	137.668	
	75097		Gospodarstwa pomocnicze	495.000		495.000	495.000	0
		-	pozostałe wydatki bieżące	495.000		495.000	495.000	
	75095		Pozostała działalność	110.000		110.000	60.000	50.000
		2820	Dotacja celowa z budżetu na finansowanie lub dofinansowanie zadań zleconych do realizacji stowarzyszeniom	60.000		60.000	60.000	
		6010	wydatki na zakup i objęcie akcji oraz wniesienie wkładów do spółek prawa handlowego	50.000		50.000		50.000
754			Bezpieczeństwo publiczne i ochrona przeciwpożarowa	137.000		137.000	137.000	0
		75415	Zadania ratownictwa górskiego i wodnego	137.000		137.000	137.000	0
		2820	Dotacja celowa z budżetu na finansowanie lub dofinansowanie zadań zleconych do realizacji stowarzyszeniom	137.000		137.000	137.000	
757			Obsługa długu publicznego	4.400.000		4.400.000	4.400.000	0
	75702		Obsługa papierów wartościowych, kredytów i pożyczek jednostek samorządu terytorialnego	4.400.000		4.400.000	4.400.000	0
		-	pozostałe wydatki bieżące	4.400.000		4.400.000	4.400.000	
758			Różne rozliczenia	2.995.866	+ 59.180	3.055.046	3.055.046	0
	75814		Różne rozliczenia finansowe	55.000		55.000	55.000	0
		-	pozostałe wydatki bieżące	55.000		55.000	55.000	
	75818		Rezerwy ogólne i celowe	2.940.866	+ 59.180	3.000.046	3.000.046	0
		4810	Rezerwy w tym:	2.940.866	+ 59.180	3.000.046	3.000.046	
			- rezerwa ogólna	2.940.866	+ 59.180	3.000.046	3.000.046	
801			Oświata i wychowanie	28.859.116	+ 18.998	28.878.114	27.983.114	895.000
	80130		Szkoły zawodowe	13.354.646	+ 1.634	13.356.280	13.356.280	0
		4010, 4040, 4110, 4120	wynagrodzenia i pochodne od wynagrodzeń	11.897.144		11.897.144	11.897.144	
		-	pozostałe wydatki bieżące	1.457.502	+ 1.634	1.459.136	1.459.136	
	80141		Zakłady kształcenia nauczycieli	3.821.672	+ 1.319	3.822.991	3.222.991	600.000
		4010, 4040, 4110, 4120	wynagrodzenia i pochodne od wynagrodzeń	2.904.849		2.904.849	2.904.849	
		-	pozostałe wydatki bieżące	316.823	+ 1.319	318.142	318.142	
		6050	wydatki inwestycyjne jednostek budżetowych	600.000		600.000		600.000

	80146		Dokształcanie i doskonalenie nauczycieli	4.647.594	+ 15.603	4.663.197	4.663.197	0
		4010, 4040, 4110, 4120	wynagrodzenia i pochodne od wynagrodzeń	4.003.628		4.003.628	4.003.628	
		-	pozostałe wydatki bieżące	643.966	+ 15.603	659.569	659.569	
	80147		Biblioteki pedagogiczne	6.630.951	+ 442	6.631.393	6.336.393	295.000
		4010, 4040, 4110, 4120	wynagrodzenia i pochodne od wynagrodzeń	5.439.704		5.439.704	5.439.704	
		-	pozostałe wydatki bieżące	896.247	+ 442	896.689	896.689	
		6050	wydatki inwestycyjne jednostek budżetowych	295.000		295.000		295.000
	80195		Pozostała działalność	404.253		404.253	404.253	0
		4010, 4040, 4110, 4120	wynagrodzenia i pochodne od wynagrodzeń	205.983		205.983	205.983	
		-	pozostałe wydatki bieżące	198.270		198.270	198.270	
851			Ochrona zdrowia	30.856.350	+ 370.820	31.227.170	6.253.640	24.973.530
	85111		Szpitala ogólne	23.500.000		23.500.000	0	23.500.000
		6210	Dotacje celowe z budżetu na finansowanie lub dofinansowanie kosztów realizacji inwestycji i zakupów inwestycyjnych zakładów budżetowych	11.000.000		11.000.000		11.000.000
		6220	Dotacje celowe z budżetu na finansowanie lub dofinansowanie kosztów realizacji inwestycji i zakupów inwestycyjnych innych jednostek sektora finansów publicznych w tym:	12.560.000		12.500.000		12.500.000
			Wielkopolskie Centrum Onkologii	12.300.000		12.300.000		12.300.000
	85148		Medycyna pracy	5.041.000		5.041.000	5.041.000	0
		2560	Dotacja podmiotowa z budżetu dla samodzielnego publicznego zakładu opieki zdrowotnej	5.041.000		5.041.000	5.041.000	
	85149		Programy polityki zdrowotnej	738.340		738.340	738.340	0
		2560	Dotacja podmiotowa z budżetu dla samodzielnego publicznego zakładu opieki zdrowotnej	508.340	+ 200.000	708.340	708.340	
		-	pozostałe wydatki bieżące	230.000	- 200.000	30.000	30.000	
	85153		Zwalczanie narkomanii	30.000		30.000	30.000	0
		-	pozostałe wydatki bieżące	30.000		30.000	30.000	
	85154		Przeciwdziałanie alkoholizmowi	859.180	+ 370.820	1.230.000	444.300	785.700
		2810	Dotacja celowa z budżetu na finansowanie lub dofinansowanie zadań zleconych do realizacji fundacjom	50.000		50.000	50.000	
		2820	Dotacja celowa z budżetu na finansowanie lub dofinansowanie zadań zleconych do realizacji stowarzyszeniom	50.000	+ 29.300	79.300	79.300	

		2830	Dotacja celowa z budżetu na finansowanie lub dofinansowanie zadań zleconych do realizacji pozostałym jednostkom nie zaliczanym do sektora finansów publicznych	50.000	- 50.000	0	0	
		6220	Dotacje celowe z budżetu na finansowanie lub dofinansowanie kosztów realizacji inwestycji i zakupów inwestycyjnych innych jednostek sektora finansów publicznych	535.000	+ 250.700	785.700	0	785.700
		-	pozostałe wydatki bieżące	174.180	+ 140.820	315.000	315.000	
	85195		Pozostała działalność	687.830		687.830	0	687.830
		6220	Dotacje celowe z budżetu na finansowanie lub dofinansowanie kosztów realizacji inwestycji i zakupów inwestycyjnych innych jednostek sektora finansów publicznych	687.830		687.830		687.830
853			Opieka społeczna	5.230.997		5.230.997	5.170.997	60.000
	85317		Regionalne ośrodki polityki społecznej	1.248.997		1.248.997	1.248.997	0
		4010, 4040, 4110, 4120	wynagrodzenia i pochodne od wynagrodzeń	893.965		893.965	893.965	
		-	pozostałe wydatki bieżące	355.032		355.032	355.032	
	85332		Wojewódzkie urzędy pracy	3.382.000		3.382.000	3.322.000	60.000
		4010, 4040, 4110, 4120	wynagrodzenia i pochodne od wynagrodzeń	2.593.945		2.593.945	2.593.945	
		-	pozostałe wydatki bieżące	728.055		728.055	728.055	
		6060	wydatki na zakupy inwestycyjne jednostek budżetowych	60.000		60.000		60.000
	85395		Pozostała działalność	600.000		600.000	600.000	0
		2810	Dotacja celowa z budżetu na finansowanie lub dofinansowanie zadań zleconych do realizacji fundacjom	85.100		85.100	85.100	
		2820	Dotacja celowa z budżetu na finansowanie lub dofinansowanie zadań zleconych do realizacji stowarzyszeniom	468.900		468.900	468.900	
		2830	Dotacja celowa z budżetu na finansowanie lub dofinansowanie zadań zleconych do realizacji pozostałym jednostkom nie zaliczanym do sektora finansów publicznych	46.000		46.000	46.000	
854			Edukacyjna opieka wychowawcza	2.946.257	+ 2.625	2.948.882	2.948.882	0
	85410		Internaty i bursy szkolne	2.047.157	+ 2.625	2.049.782	2.049.782	0
		4010, 4040, 4110, 4120	wynagrodzenia i pochodne od wynagrodzeń	1.618.173		1.618.173	1.618.173	
		-	pozostałe wydatki bieżące	428.984	+ 2.625	431.609	431.609	

	85415		Pomoc materialna dla uczniów	899.100		899.100	899.100	0
		-	pozostałe wydatki bieżące	899.100		899.100	899.100	
900			Gospodarka komunalna i ochrona środowiska	15.825.168		15.825.168	0	15.825.168
	90006		Ochrona gleby i wód podziemnych	15.825.168		15.825.168	0	15.825.168
		6050	Wydatki inwestycyjne jednostek budżetowych	15.825.168		15.825.168		15.825.168
921			Kultura i ochrona dziedzictwa narodowego	70.918.329		70.918.329	65.871.329	5.047.000
	92105		Pozostałe zadania w zakresie kultury	1.318.000		1.318.000	1.318.000	0
		2710	Wydatki na pomoc finansową udzielaną między jednostkami samorządu terytorialnego na dofinansowanie własnych zadań bieżących	300.000		300.000	300.000	
		2810	dotacja celowa z budżetu na finansowanie lub dofinansowanie zadań zleconych do realizacji fundacjom	215.000		215.000	215.000	
		2820	dotacja celowa z budżetu na Finansowanie lub dofinansowanie zadań zleconych do realizacji stowarzyszeniom	600.000		600.000	600.000	
		2830	dotacja celowa z budżetu na finansowanie lub dofinansowanie zadań zleconych do realizacji pozostałym jednostkom nie zaliczanym do sektora finansów publicznych	203.000		203.000	203.000	
	92106		Teatry dramatyczne i lalkowe	12.482.000		12.482.000	12.482.000	0
		2550	dotacja podmiotowa z budżetu dla instytucji kultury	12.482.000		12.482.000	12.482.000	
	92107		Teatry muzyczne, opery, operetki	16.007.000		16.007.000	16.007.000	0
		2550	dotacja podmiotowa z budżetu dla instytucji kultury	16.007.000		16.007.000	16.007.000	
	92108		Filharmonie, orkiestry chóry i kapele	6.650.000		6.650.000	6.650.000	0
		2550	dotacja podmiotowa z budżetu dla instytucji kultury	6.650.000		6.650.000	6.650.000	
	92113		Centra kultury i sztuki	5.980.000	+ 200.000	6180000	5.830.000	350.000
		2550	dotacja podmiotowa z budżetu dla instytucji kultury	5.630.000	+ 200.000	5.830.000	5.830.000	
		6220	Dotacje celowe z budżetu na finansowanie lub dofinansowanie kosztów realizacji inwestycji i zakupów inwestycyjnych innych jednostek sektora finansów publicznych	350.000		350.000		350.000
	92114		Pozostałe instytucje kultury	2.161.000		2.161.000	2.161.000	0
		2550	dotacja podmiotowa z budżetu dla instytucji kultury	2.161.000		2.161.000	2.161.000	
	92116		Biblioteki	4.816.000		4.816.000	4.816.000	0
		2550	dotacja podmiotowa z budżetu dla instytucji kultury	4.816.000		4.816.000	4.816.000	
	92118		Muzea	19.742.342		19.742.342	15.045.342	4.697.000
		2550	dotacja podmiotowa z budżetu dla instytucji kultury	15.045.342		15.045.342	15.045.342	

		6220	Dotacje celowe z budżetu na finansowanie lub dofinansowanie kosztów realizacji inwestycji i zakupów inwestycyjnych innych jednostek sektora finansów publicznych	4.697.000		4.697.000		4.697.000
	92120		Ochrona i konserwacja zabytków	950.000		950.000	950.000	0
		2710	Wydatki na pomoc finansową udzielaną między jednostkami samorządu terytorialnego na dofinansowanie własnych zadań bieżących	150.000		150.000	150.000	
		2820	dotacja celowa z budżetu na finansowanie lub dofinansowanie zadań zleconych do realizacji stowarzyszeniom	50.000		50.000	50.000	
		2830	dotacja celowa z budżetu na finansowanie lub dofinansowanie zadań zleconych do realizacji pozostałym jednostkom nie zaliczanym do sektora finansów publicznych	750.000		750.000	750.000	
	92195		Pozostała działalność	811.987	- 200.000	611.987	611.987	0
		-	pozostałe wydatki bieżące	811.987	- 200.000	611.987	611.987	
926			Kultura fizyczna i sport	7.411.500		7.411.500	6.165.000	1.246.500
	92601		Obiekty sportowe	900.000		900.000	0	900.000
		6230	Dotacje celowe z budżetu na finansowanie lub dofinansowanie kosztów realizacji inwestycji i zakupów inwestycyjnych jednostek nie zaliczanych do sektora finansów publicznych	900.000		900.000		900.000
	92605		Zadania w zakresie kultury fizycznej i sportu	6.307.500		6.307.500	5.961.000	346.500
		2710	Wydatki na pomoc finansową udzielaną między jednostkami samorządu terytorialnego na dofinansowanie własnych zadań bieżących	90.000		90.000	90.000	
		2810	dotacja celowa z budżetu na finansowanie lub dofinansowanie zadań zleconych do realizacji fundacjom	22.000		22.000	22.000	
		2820	dotacja celowa z budżetu na finansowanie lub dofinansowanie zadań zleconych do realizacji stowarzyszeniom	5.849.000		5.849.000	5.849.000	
		6300	Wydatki na pomoc finansową udzielaną między jednostkami samorządu terytorialnego na dofinansowanie własnych zadań inwestycyjnych i zakupów inwestycyjnych	346.500		346.500		346.500
	92695		Pozostała działalność	204.000		204.000	204.000	0
		-	pozostałe wydatki bieżące	204.000		204.000	204.000	

II. Zadania z zakresu administracji rządowej oraz inne zadania zlecone ustawami realizowane przez samorząd województwa				62.435.098	+ 210.755	62.645.853	48.915.853	13.730.000
010			Rolnictwo i łowiectwo	21.070.000		21.070.000	7.340.000	13.730.000
	01008		Melioracje wodne	14.570.000		14.570.000	7.340.000	7.230.000
		-	pozostałe wydatki bieżące	7.340.000		7.340.000	7.340.000	
		6050	Wydatki inwestycyjne jednostek budżetowych	7.230.000		7.230.000		7.230.000
	01078		Usuwanie skutków klęsk żywiołowych	6.500.000		6.500.000		6.500.000
		6050	Wydatki inwestycyjne jednostek budżetowych	6.500.000		6.500.000		6.500.000
600			Transport i łączność	31.366.000		31.366.000	31.366.000	0
	60003		Krajowe pasażerskie przewozy autobusowe	31.366.000		31.366.000	31.366.000	0
		2630	Dotacja przedmiotowa z budżetu dla jednostek nie zaliczanych do sektora finansów publicznych	31.366.000		31.366.000	31.366.000	
710			Działalność usługowa	488.000		488.000	488.000	0
	71013		Prace geodezyjne i kartograficzne (nieinwestycyjne)	488.000		488.000	488.000	0
		-	pozostałe wydatki bieżące	488.000		488.000	488.000	
750			Administracja publiczna	526.430		526.430	526.430	0
	75018		Urzędy marszałkowskie	526.430		526.430	526.430	0
		-	pozostałe wydatki bieżące	526.430		526.430	526.430	
851			Ochrona zdrowia	8.984.668	+ 210.755	9.195.423	9.195.423	0
	85156		Składki na ubezpieczenie zdrowotne oraz świadczenia dla osób nie objętych obowiązkiem ubezpieczenia zdrowotnego	3.000		3.000	3.000	0
		-	pozostałe wydatki bieżące	3.000		3.000	3.000	
	85157		Stáže i specjalizacje medyczne	8.981.668	+ 210.755	9.192.423	9.192.423	0
		2560	Dotacja podmiotowa z budżetu dla samodzielnego publicznego zakładu opieki zdrowotnej	5.796.706	+ 71.893	5.868.599	5.868.599	
		2570	Dotacja podmiotowa z budżetu dla pozostałych jednostek sektora finansów publicznych	1.574.603	+ 76.579	1.651.182	1.651.182	
		2580	Dotacja podmiotowa z budżetu dla jednostek nie zaliczanych do sektora finansów publicznych	1.404.138	+ 53.904	1.458.042	1.458.042	
		2810	Dotacja celowa z budżetu na finansowanie lub dofinansowanie zadań zleconych do realizacji fundacjom	195.149		195.149	195.149	
		-	pozostałe wydatki bieżące	11.072	+ 8.379	19.451	19.451	
III. Wydatki na zadania realizowane na podstawie porozumień między jednostkami samorządu terytorialnego				1.055.146	- 815	1.054.331	1.054.331	0
010			Rolnictwo i łowiectwo	30.870		30.870	30.870	0
	01005		Prace geodezyjno-urzędzeniowe na potrzeby rolnictwa	30.870		30.870	30.870	0
		-	pozostałe wydatki bieżące	30.870		30.870	30.870	
801			Oświata i wychowanie	732.140	+998	733.138	733.138	
	80130		Szkoły zawodowe	730.140		730.140	730.140	
		4010, 4040, 4110, 4120	wynagrodzenia i pochodne od wynagrodzeń	647.571		647.571	647.571	
		-	pozostałe wydatki bieżące	82.569		82.569	82.569	

	80146		Dokształcanie i doskonalenie nauczycieli	2.000		2.000	2.000	
		-	pozostałe wydatki bieżące	2.000		2.000	2.000	
	80195		Pozostała działalność	0	+ 998	+ 998	+ 998	
			-pozostałe wydatki bieżące		+ 998	+ 998	+ 998	
854			Edukacyjna opieka wychowawcza	292.136	- 1.813	290.323	290.323	
	85410		Internaty i bursy szkolne	288.823		288.823	288.823	
		4010, 4040, 4110, 4120	wynagrodzenia i pochodne od wynagrodzeń	246.643		246.643	246.643	
		-	pozostałe wydatki bieżące	42.180		42.180	42.180	
	85415		Pomoc materialna dla uczniów	1.813	- 1.813	0	0	
		-	pozostałe wydatki bieżące	1.813	- 1.813	0	0	
	85446		Dokształcanie i doskonalenie nauczycieli	1.500		1.500	1.500	
		-	pozostałe wydatki bieżące	1.500		1.500	1.500	

Załącznik Nr 2b
do Uchwały Nr XIII/173/2003
Sejmiku Województwa Wielkopolskiego
z dnia 29 września 2003 r.

WYDATKI NA POMOC FINANSOWĄ UDZIELANĄ INNYM JEDNOSTKOM
SAMORZĄDU TERYTORIALNEGO Z BUDŻETU WOJEWÓDZTWA W 2003 ROKU

Dział	Rozdział	§	Wyszczególnienie	Plan na 2003 r.	Zmniejszenia Zwiększenia	Plan na 2003 rok po zmianach	w tym:	
							Wydatki bieżące	Wydatki
1	2	3	4	5	6	7	8	9
			OGÓŁEM	1.560.000		1.560.000	652.000	908.000
600			Transport i łączność	656.500		656.500	100.000	556.500
	60014		Drogi publiczne powiatowe	265.000		265.000	100.000	165.000
		2710	Wydatki na pomoc finansową udzielaną między jednostkami samorządu terytorialnego na dofinansowanie własnych zadań bieżących	0	+ 100.000	100.000	100.000	
		6300	Wydatki na pomoc finansową udzielaną między jednostkami samorządu terytorialnego na dofinansowanie własnych zadań inwestycyjnych i zakupów inwestycyjnych	265.000	- 100.000	165.000		165.000
	60016		Drogi publiczne gminne	391.500		391.500		391.500
		6300	Wydatki na pomoc finansową udzielaną między jednostkami samorządu terytorialnego na dofinansowanie własnych zadań inwestycyjnych i zakupów inwestycyjnych	391.500		391.500		391.500
630			Turystyka	17.000		17.000	12.000	5.000
	63003		Zadania w zakresie upowszechniania turystyki	17.000		17.000		5.000

		6300	Wydatki na pomoc finansową udzielaną między jednostkami samorządu terytorialnego na dofinansowanie własnych zadań inwestycyjnych i zakupów inwestycyjnych	5.000		5.000		5.000
		2710	Wydatki na pomoc finansową udzielaną między jednostkami samorządu terytorialnego na dofinansowanie własnych zadań bieżących	12.000		12.000	12.000	
921			Kultura i ochrona dziedzictwa narodowego	450.000		450.000	450.000	0
	92105		Pozostałe zadania w zakresie kultury	300.000		300.000	300.000	0
		2710	Wydatki na pomoc finansową udzielaną między jednostkami samorządu terytorialnego na dofinansowanie własnych zadań bieżących	300.000		300.000	300.000	
	92120		Ochrona i konserwacja zabytków	150.000		150.000	150.000	0
		2710	Wydatki na pomoc finansową udzielaną między jednostkami samorządu terytorialnego na dofinansowanie własnych zadań bieżących	150.000		150.000	150.000	
926			Kultura fizyczna i sport	436.500		436.500	90.000	346.500
	92605		Zadania w zakresie kultury fizycznej i sportu	436.500		436.500	90.000	346.500
		2710	Wydatki na pomoc finansową udzielaną między jednostkami samorządu terytorialnego na dofinansowanie własnych zadań bieżących	90.000		90.000	90.000	
		6300	Wydatki na pomoc finansową udzielaną między jednostkami samorządu terytorialnego na dofinansowanie własnych zadań inwestycyjnych i zakupów inwestycyjnych	346.500		346.500		346.500

Załącznik Nr 2c
do Uchwały Nr XIII/173/2003
Sejmiku Województwa Wielkopolskiego
z dnia 29 września 2003 r.

WYDATKI REALIZOWANE NA PODSTAWIE POROZUMIEŃ MIĘDZY JEDNOSTKAMI
SAMORZĄDU TERYTORIALNEGO W 2003 ROKU

Dział	Rozdział	§	Wyszczególnienie	Plan na 2003 rok	Zwiększenia Zmniejszenia	Plan na 2003 rok po zmianach
1	2	3	4	5	6	7
			III. Ogółem	1.055.146	- 815	1.054.331
010			Rolnictwo i łowiectwo	30.870		30.870
	01005		Prace geodezyjno - urzędniowe na potrzeby rolnictwa	30.870		30.870
		-	pozostałe wydatki bieżące	30.870		30.870
			Oświata i wychowanie	732.140	+ 998	733.138
	80130		Szkoły zawodowe	730.140		730.140
		4010, 4040, 4110, 4120	wynagrodzenia i pochodne od wynagrodzeń	647.571		647.571
		-	pozostałe wydatki bieżące	82.569		82.569
	80146		Dokształcanie i doskonalenie nauczycieli	2.000		2.000
		.	pozostałe wydatki bieżące	2.000		2.000
	80195		Pozostała działalność	0	+ 998	998
		-	pozostałe wydatki bieżące	0	+ 998	998
854			Edukacyjna opieka wychowawcza	292.136	- 1.813	290.323
	85410		Internaty i bursy szkolne	288.823		288.823
		4010, 4040, 4110, 4120	wynagrodzenia i pochodne od wynagrodzeń	246.643		246.643
		.	pozostałe wydatki bieżące	42.180		42.180
	85415		Pomoc materialna dla uczniów	1.813	- 1.813	0
		-	pozostałe wydatki bieżące	1.813	- 1.813	0
	85446		Dokształcanie i doskonalenie nauczycieli	1.500		1.500
		-	pozostałe wydatki bieżące	1.500		1.500

Załącznik Nr 6
do Uchwały Nr XIII/173/2003
Sejmiku Województwa Wielkopolskiego
z dnia 29 września 2003 r.

PLAN DOTACJI DLA INSTYTUCJI KULTURY W 2003 ROKU

Dział	Rozdział	Nazwa jednostki	Dotacje na 2003 rok	
				w tym: na inwestycje
1	2	3	4	5
921		Kultura i sztuka	68.038.342	5.047.000
	92106	Teatry dramatyczne i lalkowe	12.482.000	
		Teatr Nowy w Poznaniu	5.333.000	
		Teatr im. Al. Fredry w Gnieźnie	2.999.000	
		Teatr im. W. Bogusławskiego w Kaliszu	4.150.000	
	92107	Teatry muzyczne, opery i operetki	16.007.000	
		Teatr im. St. Moniuszki w Poznaniu	16.007.000	
	92108	Filharmonie, orkiestry, chóry i kapele	6.650.000	
		Filharmonia Poznańska im. T. Szeligowskiego w Poznaniu	6.650.000	
	92113	Centra kultury i sztuki	6.180.000	350.000
		Centrum Kultury i Sztuki w Kaliszu	3.663.000	350.000
		Centrum Kultury i Sztuki w Lesznie	1.006.000	

		Centrum Kultury i Sztuki w Koninie	1.511.000	
	92114	Pozostałe instytucje kultury	2.161.000	
		Polski Teatr Tańca w Poznaniu	2.161.000	
		Instytucja Filmowa „Film-Art.” w Poznaniu	0	
	92116	Biblioteki	4.816.000	
		Wojewódzka Biblioteka Publiczna i Centrum Animacji Kultury w Poznaniu	4.816.000	
	92118	Muzea	19.742.342	4.697.000
		Muzeum Pierwszych Piastów na Lednicy	3.063.000	
		Muzeum Początków Państwa Polskiego w Gnieźnie	2.200.000	
		Muzeum Martyrologiczne w Żabikowie	464.000	100.000
		Muzeum Okręgowe Ziemi Kaliskiej w Kaliszu	1.481.000	
		Muzeum Okręgowe w Koninie	1.672.000	
		Muzeum Okręgowe w Lesznie	1.271.000	
		Muzeum Okręgowe w Pile	1.341.000	
		Muzeum Narodowe Rolnictwa i Przemysłu Rolno-Spożywczego w Szreniawie	3.249.342	
		Muzeum - Dobrzyca	5.001.000	4.597.000

Załącznik Nr 7
do Uchwały Nr XIII/173/2003
Sejmiku Województwa Wielkopolskiego
z dnia 29 września 2003 r.

KWOTY DOTACJI PRZEKAZANYCH DLA PODMIOTÓW NIE ZALICZANYCH DO SEKTORA FINANSÓW PUBLICZNYCH

Dział	Rozdział	§	Wyszczególnienie	Plan na 2003 r.	Zwiększenia Zmniejszenia	Plan na 2003 rok po zmianach
1	2	3	4	5	6	7
Ogółem				66.053.117	+ 33.204	66.086.321
z tego:						
150			Przetwórstwo przemysłowe	490.000		490.000
	15011		Rozwój przedsiębiorczości	490.000		490.000
		2580	Dotacja podmiotowa z budżetu dla jednostek nie zaliczanych do sektora finansów publicznych	20.000		20.000
		2820	Dotacja celowa z budżetu na finansowanie lub dofinansowanie zadań zleconych do realizacji stowarzyszeniom	470.000		470.000
600			Transport i łączność	54.024.860		54.024.860
	60001		Krajowe pasażerskie przewozy kolejowe	17.658.860		17.658.860
		2580	Dotacja podmiotowa z budżetu dla jednostek nie zaliczanych do sektora finansów publicznych	17.658.860		17.658.860
	60003		Krajowe pasażerskie przewozy autobusowe	31.366.000		31.366.000
		2630	Dotacja przedmiotowa z budżetu dla jednostek nie zaliczanych do sektora finansów publicznych	31.366.000		31.366.000
	60041		Infrastruktura portowa	5.000.000		5.000.000
		6230	Dotacje celowe z budżetu na finansowanie lub dofinansowanie kosztów realizacji inwestycji i zakupów inwestycyjnych jednostek nie zaliczanych do sektora finansów publicznych	5.000.000		5.000.000
630			Turystyka	402.970		402.970
	63003		Zadania w zakresie upowszechniania turystyki	402.970		402.970
		2820	Dotacja celowa z budżetu na finansowanie lub dofinansowanie zadań zleconych do realizacji stowarzyszeniom	402.970		402.970
750			Administracja publiczna	60.000		60.000
	75095		Pozostała działalność	60.000		60.000

		2820	Dotacja celowa z budżetu na finansowanie lub dofinansowanie zadań zleconych do realizacji stowarzyszeniom	60.000		60.000
754			Bezpieczeństwo publiczne i ochrona przeciwpożarowa	137.000		137.000
	75415		Zadania ratownictwa górskiego i wodnego	137.000		137.000
		2820	Dotacja celowa z budżetu na finansowanie lub dofinansowanie zadań zleconych do realizacji stowarzyszeniom	137.000		137.000
851			Ochrona zdrowia	1.749.287	+ 33.204	1.782.491
	85154		Przeciwdziałanie alkoholizmowi	150.000	- 20.700	129.300
		2810	Dotacja celowa z budżetu na finansowanie lub dofinansowanie zadań zleconych do realizacji fundacjom	50.000		50.000
		2820	Dotacja celowa z budżetu na finansowanie lub dofinansowanie zadań zleconych do realizacji stowarzyszeniom	50.000	+ 29.300	79.300
		2830	Dotacja celowa z budżetu na finansowanie lub dofinansowanie zadań zleconych do realizacji pozostałym jednostkom nie zaliczanym do sektora finansów publicznych	50.000	- 50.000	0
	85157		Staże i specjalizacje zawodowe	1.599.287	+ 53.904	1.653.191
		2810	Dotacja celowa z budżetu na finansowanie lub dofinansowanie zadań zleconych do realizacji fundacjom	195.149		195.149
		2580	Dotacja podmiotowa z budżetu dla jednostek nie zaliczanych do sektora finansów publicznych	1.404.138	+ 53.904	1.458.042
853			Opieka społeczna	600.000		600.000
	85395		Pozostała działalność	600.000		600.000
		2810	Dotacja celowa z budżetu na finansowanie lub dofinansowanie zadań zleconych do realizacji fundacjom	85.100		85.100
		2820	Dotacja celowa z budżetu na finansowanie lub dofinansowanie zadań zleconych do realizacji stowarzyszeniom	468.900		468.900
		2830	Dotacja celowa z budżetu na finansowanie lub dofinansowanie zadań zleconych do realizacji pozostałym jednostkom nie zaliczanym do sektora finansów publicznych	46.000		46.000
921			Kultura i ochrona dziedzictwa narodowego	1.818.000		1.818.000
	92105		Pozostałe zadania w zakresie kultury	1.018.000		1.018.000
		2810	dotacja celowa z budżetu na finansowanie lub dofinansowanie zadań zleconych do realizacji fundacjom	215.000		215.000
		2820	Dotacja celowa z budżetu na finansowanie lub dofinansowanie zadań zleconych do realizacji stowarzyszeniom	600.000		600.000
		2830	Dotacja celowa z budżetu na finansowanie lub dofinansowanie zadań zleconych do realizacji pozostałym jednostkom nie zaliczanym do sektora finansów publicznych	203.000		203.000
	92120		Ochrona i konserwacja zabytków	800.000		800.000
		2820	Dotacja celowa z budżetu na finansowanie lub dofinansowanie zadań zleconych do realizacji stowarzyszeniom	50.000		50.000
		2830	Dotacja celowa z budżetu na finansowanie lub dofinansowanie zadań zleconych do realizacji pozostałym jednostkom nie zaliczanym do sektora finansów publicznych	750.000		750.000
926			Kultura fizyczna i sport	6.771.000		6.771.000
	92601		Obiekty sportowe	900.000		900.000
		6230	Dotacje celowe z budżetu na finansowanie lub dofinansowanie kosztów realizacji inwestycji i zakupów inwestycyjnych jednostek nie zaliczanych do sektora finansów publicznych	900.000		900.000
	92605		Zadania w zakresie kultury fizycznej i sportu	5.871.000		5.871.000

	2810	dotacja celowa z budżetu na finansowanie lub dofinansowanie zadań zleconych do realizacji fundacjom	22.000		22.000
	2820	Dotacja celowa z budżetu na finansowanie lub dofinansowanie zadań zleconych do realizacji stowarzyszeniom	5.849.000		5.849.000

Załącznik Nr 10
do Uchwały Nr XIII/173/2003
Sejmiku Województwa Wielkopolskiego
z dnia 29 września 2003 r.

PLAN PRZYCHODÓW I WYDATKÓW ŚRODKÓW SPECJALNYCH W 2003 ROKU

Dz.	Rozdz.	Nazwa jednostki	Plan na rok budżetowy 2003			
			Stan środków pieniężnych na początek roku	Przychody	Wydatki	Stan środków pieniężnych na koniec roku
1	2	3	4	5	6	7
010	01006	Wielkopolski Zarząd Melioracji i Urządzeń Wodnych	114.197	677.500	704.600	87.097
600	60013	Wielkopolski Zarząd Dróg Wojewódzkich	152.365	600.000	700.000	52.365
710	71003	Wielkopolskie Biuro Planowania Przestrzennego	51.520	50.000	50.000	51.520
853	85332	Wojewódzki Urząd Pracy	32.908	60.980	93.888	0
801		Razem	1.325.087	4.329.636	4.920.150	734.573
	80130	Razem	40.344	222.800	228.300	34.844
		Zespół Szkół Medycznych w Koninie	6.242	30.000	36.000	242
		Wielkopolskie Centrum Edukacji Medycznej w Poznaniu	2.863	30.000	29.700	3.163
		Szkoła Policealna Pracowników Służb Społecznych w Poznaniu	31.062	160.300	160.300	31.062
		Medyczne Studium Zawodowe Rawicz	177	2.500	2.300	377
	80141	Razem	192.773	172.200	362.771	2.202
		Nauczycielskie Kolegium Języków Obcych w Kaliszu	174.202	140.000	312.000	2.202
		Nauczycielskie Kolegium Języków Obcych w Lesznie	1.647	18.200	19.847	0
		Nauczycielskie Kolegium Języków Obcych w Lesznie	16.924	14.000	30.924	0
	80147	Razem	29.832	506.456	532.139	4.149
		Publiczna Biblioteka Pedagogiczna w Kaliszu	2.566	55.200	57.756	0
		Publiczna Biblioteka Pedagogiczna w Kaliszu	4.734	25.200	29.934	0
		Publiczna Biblioteka Pedagogiczna w Koninie	4.487	170.100	174.000	587
		Publiczna Biblioteka Pedagogiczna w Lesznie	8.435	52.000	58.000	2.435
		Publiczna Biblioteka Pedagogiczna w Pile	6.990	49.510	56.300	200
		Publiczna Biblioteka Pedagogiczna w Pile	907	40.032	40.839	100
		Publiczna Biblioteka Pedagogiczna w Poznaniu	1.600	113.012	113.900	712
		Publiczna Biblioteka Pedagogiczna w Poznaniu	123	1.402	1.410	115
	80146	Razem	1.055.100	2.819.180	3.189.040	685.240
		Ośrodek Doskonalenia Nauczycieli w Kaliszu	272.144	850.000	969.110	153.034
		Ośrodek Doskonalenia Nauczycieli w Koninie	93.762	400.000	400.000	93.762
		Ośrodek Kształcenia Ustawicznego Nauczycieli w Lesznie	18.280	250.050	258.650	9.680
		Ośrodek Doskonalenia Nauczycieli w Pile	192.351	295.400	367.550	120.201
		Ośrodek Doskonalenia Nauczycieli w Poznaniu	5.000	3730	8.730	0
		Ośrodek Doskonalenia Nauczycieli w Poznaniu	473.563	1.020.000	1.185.000	308.563
	80195	Razem	7.038	609.000	607.900	8.138
		Ośrodek Doskonalenia Nauczycieli w Koninie, Ośrodek Szkoleniowy w Wąsoszach	7.038	609.000	607.900	8.138

854		RAZEM	40.434	689.650	706.227	23.857
	85410	Razem	40.434	689.650	706.227	23.857
		Medyczne Studium Zawodowe w Gnieźnie	8.507	212.700	214.000	7.207
		Zespół Szkół Medycznych w Koninie	12.273	200.000	207.678	4.595
		Medyczne Studium Zawodowe w Kościanie	2.725	40.348	41.830	1.243
		Medyczne Studium Zawodowe w Ostrowie Wielkopolskim	4.448	136.902	137.176	4.174
		Wielkopolskie Centrum Edukacji Medycznej w Poznaniu	11.843	70.000	76.843	5.000
		Medyczne Studium Zawodowe w Rawiczu	638	29.700	28.700	1.638
		RAZEM	1.716.511	6.407.766	7.174.865	949.412

Załącznik Nr 12
do Uchwały Nr XIII/173/2003
Sejmiku Województwa Wielkopolskiego
z dnia 29 września 2003 r.

DOCHODY Z TYTUŁU WYDAWANIA ZEZWOLEŃ NA SPRZEDAŻ NAPOJÓW ALKOHOLOWYCH
I WYDATKI ZWIĄZANE Z REALIZACJĄ WIELKOPOLSKIEGO PROGRAMU PROFILAKTYKI
I ROZWIĄZYWANIA PROBLEMÓW ALKOHOLOWYCH NA LATA 2000-2003

Dział	Rozdział	§	Wyszczególnienie	Plan na 2003r.	Zmniejszenia Zwiększenia	Plan na 2003r; po zmianach
			Dochody	800.000	+ 430.000	1.230.000
756			Dochody od osób prawnych, od osób fizycznych i od innych jednostek nie posiadających osobowości prawnej	800.000	+ 430.000	1.230.000
	75618		Wpływy z innych opłat stanowiących dochody jednostek samorządu terytorialnego na podstawie ustaw	800.000	+ 430.000	1.230.000
		048	Wpływy z opłat za zezwolenia na sprzedaż alkoholu	800.000	+ 370.820 +59.180	1.230.000
			Wydatki	859.180	+ 370.820	1.230.000
851			Ochrona zdrowia	859.180	+ 370.820	1.230.000
	85154		Przeciwdziałanie alkoholizmowi	859.180	+ 370.820	1.230.000
		2810	Dotacja celowa z budżetu na finansowanie lub dofinansowanie zadań zleconych do realizacji fundacjom	50.000		50.000
		2820	Dotacja celowa z budżetu na finansowanie lub dofinansowanie zadań zleconych do realizacji stowarzyszeniom	50.000	+ 29.300	79.300
		2830	Dotacja celowa z budżetu na finansowanie lub dofinansowanie zadań zleconych do realizacji pozostałym jednostkom nie zaliczanym do sektora finansów publicznych	50.000	-50.000	0
		6220	Dotacje celowe z budżetu na finansowanie lub dofinansowanie kosztów realizacji inwestycji i zakupów inwestycyjnych innych jednostek sektora finansów publicznych	535.000	+ 250.700	785.700
		-	pozostałe wydatki bieżące	174.180	+ 140.820	315.000

Załącznik Nr 13
do Uchwały Nr XIII/173/2003
Sejmiku Województwa Wielkopolskiego
z dnia 29 września 2003 r.

PLAN FINANSOWY ZADAŃ Z ZAKRESU ADMINISTRACJI RZĄDOWEJ ORAZ INNYCH ZADAŃ
ZLECONYCH USTAWAMI WOJEWÓDZTWU WIELKOPOLSKIEMU NA 2003 ROK

Dział	Rozdział	§	Wyszczególnienie	Plan na 2003 r.	w tym:	
					na zadania bieżące	na zadania inwestycyjne
1	2	3	4	5	6	7
Dotacje celowe otrzymane z budżetu państwa na zadania z zakresu administracji rządowej oraz inne zadania zlecone ustawami realizowane przez samorząd województwa - OGÓŁEM				62.645.853	48.915.853	13.730.000
010			Rolnictwo i łowiectwo	21.070.000	7.340.000	13.730.000
	01008		Melioracje wodne	14.570.000	7.340.000	7.230.000
		221	Dotacje celowe otrzymane z budżetu państwa na zadania bieżące z zakresu administracji rządowej oraz inne zadania zlecone ustawami realizowane przez samorząd województwa	7.340.000	7.340.000	
		651	Dotacje celowe otrzymane z budżetu państwa na inwestycje i zakupy inwestycyjne z zakresu administracji rządowej oraz inne zadania zlecone ustawami realizowane przez samorząd województwa	7.230.000		7.230.000
	01078		Usuwanie skutków klęsk żywiołowych	6.500.000		6.500.000
		651	Dotacje celowe otrzymane z budżetu państwa na inwestycje zakupy inwestycyjne z zakresu administracji rządowej oraz inne zadania zlecone ustawami realizowane przez samorząd województwa	6.500.000		6.500.000
600			Transport i łączność	31.366.000	31.366.000	
	60003		Krajowe pasażerskie przewozy autobusowe	31.366.000	31.366.000	
		221	Dotacje celowe otrzymane z budżetu państwa na zadania bieżące z zakresu administracji rządowej oraz inne zadania zlecone ustawami realizowane przez samorząd województwa	31.366.000	31.366.000	
710			Działalność usługowa	488.000	488.000	0
	71013		Prace geodezyjne i kartograficzne (nieinwestycyjne)	488.000	488.000	0
		221	Dotacje celowe otrzymane z budżetu państwa na zadania bieżące z zakresu administracji rządowej oraz inne zadania zlecone ustawami realizowane przez samorząd województwa	488.000	488.000	
750			Administracja publiczna	526.430	526.430	0
		221	Dotacje celowe otrzymane z budżetu państwa na zadania bieżące z zakresu administracji rządowej oraz inne zadania zlecone ustawami realizowane przez samorząd województwa	526.430	526.430	
851			Ochrona zdrowia	9.195.423	9.195.423	
	85156		Składki na ubezpieczenia zdrowotne oraz świadczenia dla osób nie objętych obowiązkiem ubezpieczenia zdrowotnego	3.000	3.000	
		221	Dotacje celowe otrzymane z budżetu państwa na zadania bieżące z zakresu administracji rządowej oraz inne zadania zlecone ustawami realizowane przez samorząd województwa	3.000	3.000	
	85157		Staże i specjalizacje medyczne	9.192.423	9.192.423	
		090	Odsetki od dotacji wykorzystanych niezgodnie z przeznaczeniem lub pobranych w nadmiernej wysokości	1.048	1.048	
		221	Dotacje celowe otrzymane z budżetu państwa na zadania bieżące z zakresu administracji rządowej oraz inne zadania zlecone ustawami realizowane przez samorząd województwa	9.172.972	9.172.972	
		291	Wpływy ze zwrotów dotacji wykorzystanych niezgodnie z przeznaczeniem lub pobranych w nadmiernej wysokości	18.403	18.403	

Wydatki na zadania z zakresu administracji rządowej oraz inne zadania zlecone ustawami realizowane przez samorząd województwa - OGÓŁEM			62.645.853	48.915.853	13.730.000
010		Rolnictwo i łowiectwo	21.070.000	7.340.000	13.730.000
	01008	Melioracje wodne	14.570.000	7.340.000	7.230.000
		- pozostałe wydatki bieżące	7.340.000	7.340.000	
	6050	Wydatki inwestycyjne jednostek budżetowych	7.230.000		7.230.000
	01078	Usuwanie skutków klęsk żywiołowych	6.500.000		6.500.000
	6050	Wydatki inwestycyjne jednostek budżetowych	6.500.000		6.500.000
600		Transport i łączność	31.366.000	31.366.000	
	60003	Krajowe pasażerskie przewozy autobusowe	31.366.000	31.366.000	
	2630	Dotacja przedmiotowa z budżetu dla jednostek nie zaliczanych do sektora finansów publicznych	31.366.000	31.366.000	
710 750		Działalność usługowa	488000	488.000	0
	1013	Prace geodezyjne i kartograficzne (nieinwestycyjne)	488.000	488.000	0
		- pozostałe wydatki bieżące	488.000	488.000	
		Administracja publiczna	526.430	526.430	
		- pozostałe wydatki bieżące	526.430	526.430	
851		Ochrona zdrowia	9.195.423	9.195.423	0
	85156	Składki na ubezpieczenia zdrowotne oraz świadczenia dla osób nie objętych obowiązkiem ubezpieczenia zdrowotnego	3.000	3.000	
		- pozostałe wydatki bieżące	3.000	3.000	
	85157	Staż i specjalizacje medyczne	9.192.423	9.192.423	
	2560	Dotacja podmiotowa z budżetu dla samodzielnego publicznego zakładu opieki zdrowotnej	5.868.599	5.868.599	
	2570	Dotacja podmiotowa z budżetu dla pozostałych jednostek sektora finansów publicznych	1.651.182	1.651.182	
	2580	Dotacja podmiotowa z budżetu dla jednostek nie zaliczanych do sektora finansów publicznych	1.458.042	1.458.042	
	2810	Dotacja celowa z budżetu na finansowanie lub dofinansowanie zadań zleconych do realizacji fundacjom	195.149	195.149	
		- pozostałe wydatki bieżące	19.451	19.451	

3144**UCHWAŁA Nr XIII/176/2003 SEJMIKU WOJEWÓDZTWA WIELKOPOLSKIEGO**

z dnia 29 września 2003 r.

w sprawie zmiany uchwały Nr III/18/2002 Sejmiku Województwa Wielkopolskiego z dnia 16 grudnia 2002 r. w sprawie budżetu Województwa Wielkopolskiego na rok 2003 w zakresie planu finansowego Funduszu Ochrony Gruntów Rolnych na rok 2003 oraz dokonania uszczegółowienia rocznego planu przychodów i wydatków Funduszu Ochrony Gruntów Rolnych

Na podstawie art. 18, pkt 5 i pkt 6, art. 89 ust. 3 ustawy z dnia 5 czerwca 1998 r. o samorządzie województwa (tj. z 2001 r. Dz.U. Nr 142, poz. 1590), art. 124, ust. 1, pkt 6 ustawy z dnia 26 listopada 1998 r. o finansach publicznych (Dz.U. z 2003 r. Nr 15 poz. 148), oraz art. 23, 24 i 25 ustawy z dnia 3 lutego 1995r. o ochronie gruntów rolnych i leśnych (Dz.U. Nr 16, poz.78 z późn. zm.) Sejmik Województwa Wielkopolskiego uchwala co następuje:

§1. Zmienia się uchwałę Nr III/18/2002 Sejmiku Województwa Wielkopolskiego z dnia 16 grudnia 2002 r. w sprawie budżetu Województwa Wielkopolskiego na rok 2003 w zakre-

sie planu finansowego Funduszu Ochrony Gruntów Rolnych na rok 2003 oraz dokonania uszczegółowienia rocznego planu przychodów i wydatków Funduszu Ochrony Gruntów Rolnych (Dz. Urz. Województwa Wielkopolskiego Nr 2 z 2003 r., poz. 41 z późn.zm.), w ten sposób, że:

- załączniki nr 4 i 4a otrzymują brzmienie jak w załącznikach do niniejszej uchwały;
- dodaje się załącznik 4b w brzmieniu jak w załączniku do niniejszej uchwały.

§2. Wykonanie uchwały powierza się Zarządowi Województwa Wielkopolskiego.

§3. Uchwała wchodzi w życie z dniem podjęcia i podlega opublikowaniu zgodnie z obowiązującymi przepisami.

Przewodniczący Sejmiku
Województwa Wielkopolskiego
(-) Paweł Arndt

Załącznik Nr 4
do uchwały Nr XIII/176/2003
Sejmiku Województwa Wielkopolskiego
z dnia 29 września 2003 r.

PLAN FINANSOWY FUNDUSZU OCHRONY GRUNTÓW ROLNYCH NA ROK 2003 W WOJEWÓDZTWIE WIELKOPOLSKIM

Dział 010 Rozdział 01028

Poz.	Wyszczególnienie	Wykonanie za rok 2002	Plan 2003	Wskaźnik %
1	2	3	4	4/3
I	Stan funduszu na początku roku	12.581.598	12.197.136	97%
	w tym:			
1.	środki pieniężne	12.455.544	11.331.612	91%
2.	należności	2.727.962	4.571.123	168%
3.	zobowiązania (minus)	2.601.908	3.705.599	142%
II	Przychody (do paragrafów)	22.594.275	20.064.250	89%
	§069 (należności i st. roczne)	20.651.870	18.294.250	89%
	§092 (odsetki bankowe)	942.405	700.000	74%
	§296 (dotacje z Centr. FOGR)	1.000.000	1.070.000	107%
	inne zwiększenia			
III	Wydatki (od paragrafów)	22.978.737	30.961.386	135%
1.	Wydatki bieżące (własne)	23.439	28.000	119%
	§4300 - opłaty bankowe i inne	9.271	13.000	140%
	§4610 - koszty komornicze,	14.168	15.000	106%
2.	Przelewy redystrybucyjne	3.760.839	3.658.850	97%
	§2960 wpłata na Centr. FOGR	3.760.839	3.658.850	97%
3.	Wydatki inwestycyjne	19.194.459	27.274.536	142%
	§6120 Wydatki na zakupy inwestycyjne		909.626	
	podstaw, roboty rekultywacyjne, (drogi i inne) w tym:			
	§6260 - jedn. sektora finansów publicznych	18.783.981	25.564.910	136%
	§6270 -jedn. nie zaliczane do sektora finansów publicznych	410.478	800.000	195%
4.	inne zmniejszenia (zwrot nienależnej kwoty)			
IV	Stan funduszu na koniec roku	12.197.136	1.300.000	11%
	w tym:			
1.	środki pieniężne	11.331.612	2.500.000	22%
2.	należności	4.571.123	1.500.000	33%
3.	zobowiązania (minus)	3.705.599	2.700.000	73%

Załącznik 4a
do Uchwały Nr XIII/176/2003
Sejmiku Województwa Wielkopolskiego
z dnia 29 września 2003 r.

USZCZEGÓLOWIENIE WYDATKÓW PLANU FOGR WOJEWÓDZTWA WIELKOPOLSKIEGO W 2003 R.

Dział 010 Rozdział 01028

Poz.	§	Wyszczególnienie	Plan 2003 r. (zł)
1.	2.	3.	5.
III		Wydatki ogółem	30.961.386
111.1		Wydatki bieżące (własne)	28.000
	4300	Oplaty bankowe, opłaty za wypisy i inne dane niezbędne dla prowadzenia windykacji	13.000
	4610	Koszty komornicze	15.000
III.2		Przelewy redystrybucyjne	3.658.850
	2690	Wpłata na Centr. FOGR	3.658.850
III.3		Wydatki inwestycyjne ogółem (łącznie z zobowiązaniami z 2002 r.)	27.274.536
	3.1	Zadania przechodzące, wynikające z umów zawartych w 2002 r.	2.260.000
		Wydatki na zakupy inwestycyjne - podstawowe roboty rekultywacyjne zaplanowane na 2003 r.	25.014.536
	3.2	Budowa i modernizacja dróg, w tym:	19.865.930
		1. Konkurs – „Działania proekologiczne i prokulturowe w ramach strategii rozwoju obszarów wiejskich”	80.000
	3.3	Budowa i renowacja zbiorników, w tym:	3.638.980
		1. Budowa zbiornika małej retencji na rzece Powie, gmina Stare Miasto	1.625.000
		2. Budowa zbiornika małej retencji na rzece Swędrni, gmina Koźminek	510.000
		3. Budowa zbiornika małej retencji na rzece Pogonie, gmina Borek Wilkp.	1.031.400
	3.4	Zagospodarowanie na cele rolnicze gruntów, które utraciły wartość użytkową oraz gruntów pogórnich (umowy 3 - letnie)	115.000
	3.5	Zalesianie i zadrzewianie gruntów podlegających erozji i stepowieniu oraz opracowanie granicy rolno-leśnej gruntów przeznaczonych do zadrzewienia i zalesienia w celu przeciwdziałania degradacji gleb	100.000
	3.6	1. Zakup sprzętu informatycznego i programów.	839.626
		2. Wdrażanie i upowszechnianie wyników prac naukowo-badawczych, ekspertyzy,	75.000
		3. Dok. techn. na zadania objęte dofinansowaniem,	310.000
		4. zakup sprzętu pomiarowego i informatycznego dla Wielkopolskiego Biura Geodezji i Terenów Rolnych	70.000
	w tym:		
	6120	Wydatki na zakupy inwestycyjne	909.626
	6260	Jednostki sektora finansów publicznych	25.564.910
	6270	Jednostki sektora finansów niepublicznych	800.000

Załącznik Nr 4b
do Uchwały nr XIII/176/2003
Sejmiku Województwa Wielkopolskiego
z dnia 29 września 2003 r.

WYKAZ DRÓG PRZYJĘTYCH DO SFINANSOWANIA W RAMACH PLANU
FOGR W 2003 ROKU WG INDYWIDUALNYCH STAWEK

Lp.	Wyszczególnienie	Położenie obiektu	Kwota dofinans. (zł)
1.	2.	4.	5
1.	UG Czarnków	Jędrzejewo	54.600,00 zł
2.	UG Dobra	Szymany, Linne, Chrapczew, Ostrówek	75.000,00 zł
3.	UG Golina	Golina, Sługocin, Sługocinek, Chrusty	75.000,00 zł
4.	U G Kawęczyn	Tokary Drugie	35.000,00 zł
5.	UG Lisków	Zakrzyn, Koźlątków	88.000,00 zł
6.	UG Obrzycko	Pęckowo	31.500,00 zł
7.	UG Przedecz	Dziwie, Kłokoczyn, Rybno, Żarowo	75.000,00 zł
8.	UG Rychwał	Złtkowy, Wola Rychwalska, Wardężyn Rozalin, Zosinki, Kuchary Borowe, Grochowy,	58.600,00 zł
9.	UG Słupca	Nowa Wieś, Kamień, Kowalewo Opactwo	75.000,00 zł
10.	UG Ujście	Kruszewo	25.000,00 zł
11.	UG Wapno	Wapno, Rusiec	49.242,00 zł
12.	UG Wilczyn	Gogolina-Kaliska, Wturek Parcele-Kopydłowo, PGR Kopydłówek, Kownaty,	50.000,00 zł
13.	UG Wyrzysk	Osiek n. Notecią	154.350,00 zł
14.	U G Zagórów	Szetlewek, Stanisławów	75.000,00 zł
15.	UG Żelazków	Żelazków	28.000,00 zł
			949.292,00 zł

3145

UCHWAŁA Nr XIII/183/2003 SEJMIKU WOJEWÓDZTWA WIELKOPOLSKIEGO

z dnia 29 września 2003 r.

w sprawie pozbawienia kategorii drogi wojewódzkiej odcinków dróg wojewódzkich: nr 306 i 307 w miejscowości Buk oraz zaliczenia do kategorii drogi wojewódzkiej odcinka ulicy Dobieżyńskiej w miejscowości Buk

Na podstawie art. 18 pkt 20 ustawy z dnia 5 czerwca 1998 r. o samorządzie województwa (Dz.U. z 2001 r. Nr 142 poz. 1590 ze zmianami) oraz art. 6 ust. 2 i art. 10 ust. 1 ustawy z dnia 21 marca 1985 roku o drogach publicznych (Dz.U. Nr 71 z 2000 roku, poz. 838 z późn. zmianami), Sejmik Województwa Wielkopolskiego uchwala, co następuje:

§1. Pozbawia się kategorii drogi wojewódzkiej następujące ulice i odcinki ulic w miejscowości Buk:

- ulicę Bohaterów Bukowskich: od skrzyżowania z ulicą Wielkowiejską do skrzyżowania z ulicą Mury,
- ulicę Szewską,
- ulicę Przykop,

- ulicę Św. Rocha: od skrzyżowania z ulicą Wielkowiejską do skrzyżowania z ulicą Basztową,
- plac St. Reszki: od skrzyżowania z ulicą Basztową do skrzyżowania z ulicą Otuską,
- ulicę Poznańską: od skrzyżowania z ulicą Otuską do skrzyżowania z ulicą Dworcową,
- ulicę Dworcową: od skrzyżowania z ulicą Poznańską do skrzyżowania z ulicą Kolejową,
- ulicę Kolejową: od skrzyżowania z ulicą Dworcową do skrzyżowania z ulicą Dobieżyńską,
- ulicę Grodziską: od skrzyżowania z ulicą Przykop do skrzyżowania z Obwodnicą.

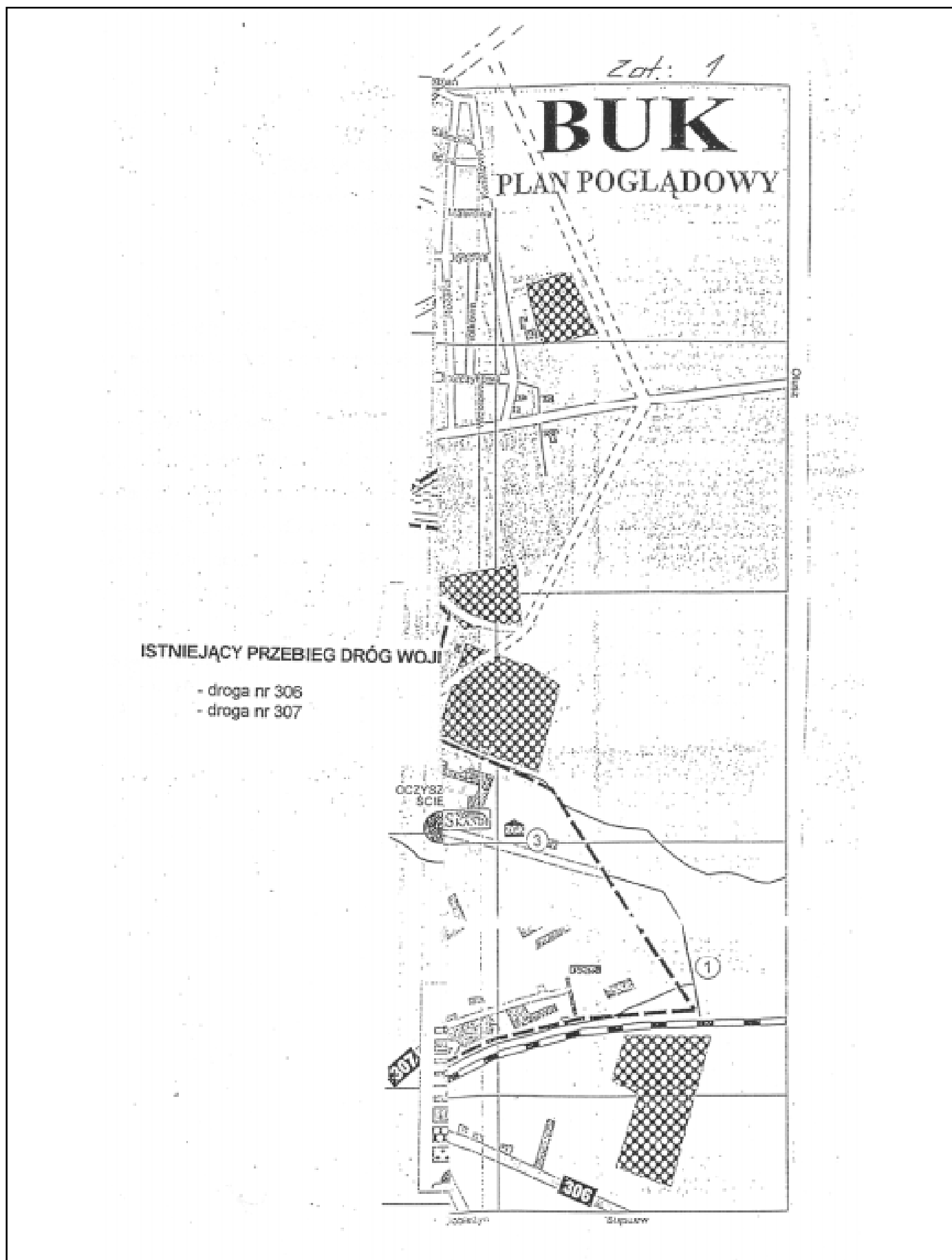

§2. Zalicza się do kategorii drogi wojewódzkiej odcinek ulicy Dobieżyńskiej: od skrzyżowania z Obwodnicą do skrzyżowania z ulicą Kolejową.

§3. Sprawy, o których mowa w §1 i 2 mniejszej uchwały zostały pozytywnie zaopiniowane przez Ministra Infrastruktury (pismo nr TP - 3d/074-407/313/D256325/02/03 z 8 stycznia 2003 roku), Szefa Sztabu Generalnego Wojska Polskiego (pismo nr 371 z dnia 15 stycznia 2003 r.) oraz Zarząd Powiatu Poznańskiego (pismo nr KT-554/28/03).

§4. Nowy przebieg dróg wojewódzkich określa mapa stanowiąca załącznik do niniejszej uchwały.

§5. Wykonanie uchwały powierza się Zarządowi Województwa Wielkopolskiego.

§6. Uchwała wchodzi w życie z dniem 1 stycznia 2004 roku i podlega ogłoszeniu w Dzienniku Urzędowym Województwa Wielkopolskiego.

Przewodniczący Sejmiku
Województwa Wielkopolskiego
(-) Paweł Arndt

3146

UCHWAŁA Nr XIII/184/2003 SEJMIKU WOJEWÓDZTWA WIELKOPOLSKIEGO

z dnia 29 września 2003 r.

w sprawie pozbawienia kategorii drogi wojewódzkiej, nr 264 Kleczew - Konin na odcinku ulic: Warszawskiej, Łososia i Konińskiej w Kazimierzu Biskupim

Na podstawie art. 18 pkt 20 ustawy z dnia 5 czerwca 1998 r. o samorządzie województwa (Dz.U. z 2001 r. Nr 142 poz. 1590 ze zmianami) oraz art. 6 ust. 2 i art. 10 ust. 1 ustawy z dnia 21 marca 1985 roku o drogach publicznych (Dz.U. Nr 71 z 2000 roku, poz. 838 z późn. zmianami) i po uzyskaniu pozytywnej opinii Ministra Infrastruktury (pismo nr GDDP-BN-4B/407/287/01 z listopada 2001 r.) Szefa Sztabu Generalnego Wojska Polskiego (pismo nr 3366 z dnia 17 czerwca 2003 r.) oraz Zarządu Powiatu Konińskiego (Uchwała Nr 92/2000 z dnia 14 marca 2001 r.) Sejmik Województwa Wielkopolskiego uchwala, co następuje:

§1. Pozbawia się kategorii drogi wojewódzkiej odcinek drogi wojewódzkiej w miejscowości Kazimierz Biskupi biegnący ulicami: Warszawską, Łososiową, Konińską zgodnie z załączoną mapą.

§2. Wykonanie uchwały powierza się Zarządowi Województwa Wielkopolskiego.

§3. Uchwała wchodzi w życie z dniem 1 stycznia 2004 roku i podlega ogłoszeniu w Dzienniku Urzędowym Województwa Wielkopolskiego.

Przewodniczący Sejmiku
Województwa Wielkopolskiego
(-) Paweł Arndt

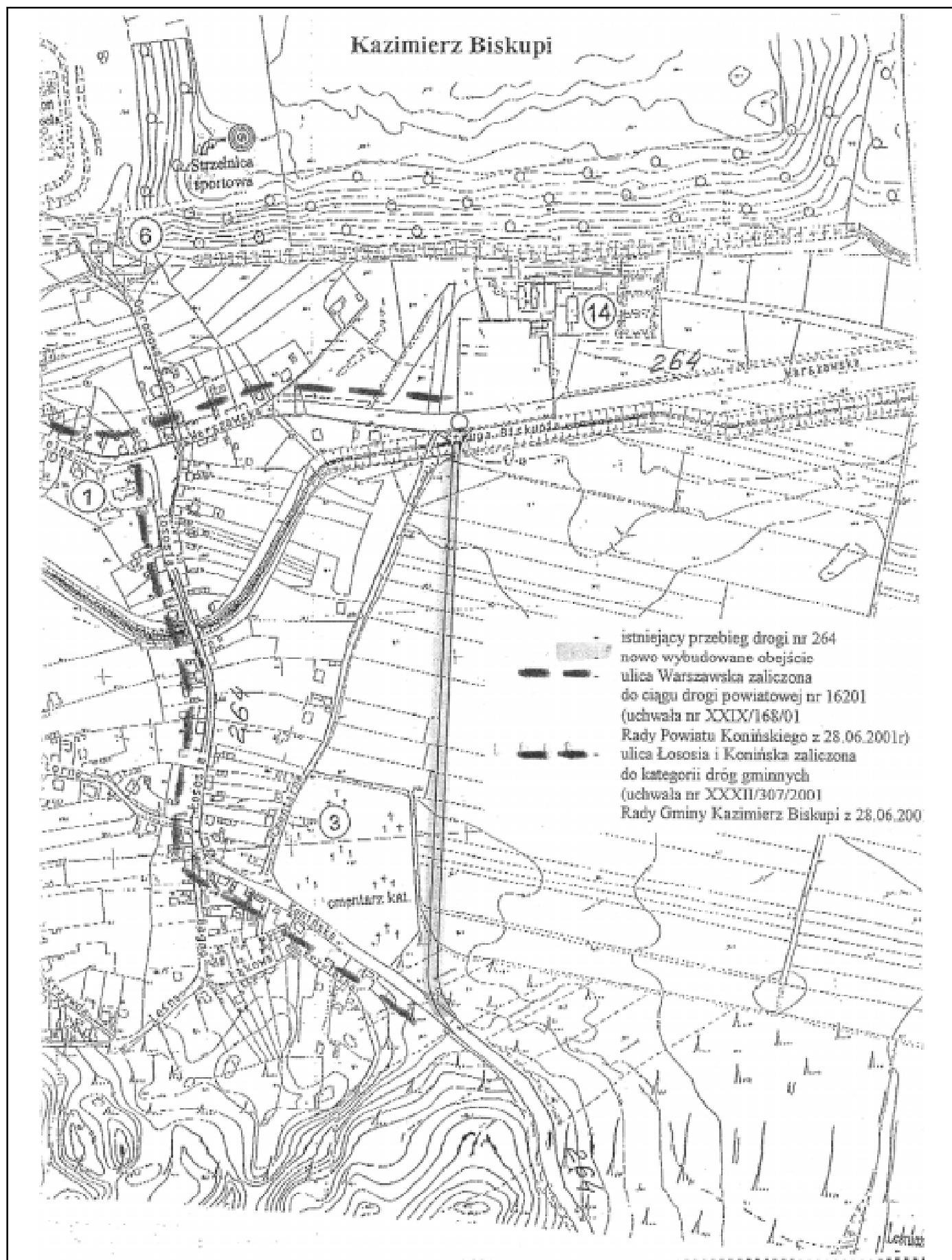

3147

Informacja Prezesa Urzędu Regulacji Energetyki o zmianie decyzji zatwierdzającej taryfę dla ciepła

Prezes Urzędu Regulacji Energetyki informuje, iż na podstawie art. 155 ustawy z dnia 14 czerwca 1960 r. - Kodeks postępowania administracyjnego (Dz.U. z 2000 r. Nr 98, poz. 1071, z 2001 r. Nr 49, poz. 509, z 2002 r. Nr 113 poz. 984, Nr 153 poz. 1271 i Nr 169 poz. 1387 oraz z 2003 r. Nr 130, poz. 1188 i Nr 170, poz. 1660) w związku z art. 30 ust. 1 i art. 45 ustawy z dnia 10 kwietnia 1999 r. - Prawo energetyczne (Dz.U. z 2003 r. Nr 153, poz. 1504 - tekst jednolity), na wniosek Przedsiębiorstwa Energetyki Ciepłej z siedzibą w Zielonej Górze, w dniu 16 października 2003 r. po przeprowadzeniu postępowania administracyjnego, została wydana decyzja Nr OSZ-820/197-B/27/2/2003/III/ZD o przedłużeniu do dnia 31 grudnia 2003 r. okresu obowiązywania współczynników korekcyjnych Xw dla wytwarzania oraz przesyłania i dystrybucji

ciepła, zawartych w taryfie dla ciepła, (zmiana ta dotyczy decyzji z dnia 18 września 2002 r. Nr OSZ-820/197-A/27/11/2002/III/ZD). Przedmiotowa zmiana jest równoznaczna z przedłużeniem okresu obowiązywania taryfy dla ciepła.

Z upoważnienia
Prezesa Urzędu Regulacji
Energetyki

Urząd Regulacji Energetyki
Północno-Zachodni Oddział
Terenowy
z siedzibą w Szczecinie
Dyrektor
(-) *Witold Kępa*

3148

INFORMACJA O DECYZJACH PREZESA URZĘDU REGULACJI ENERGETYKI Nr WCC/807C/9605/W/OPO/2003/AJ i Nr PCC/851D/9605/W/OPO/2003/AJ

W dniu 17 października 2003 r. na wniosek Zakładu Energetyki Ciepłej sp. z o.o. z siedzibą w Ostrzeszowie ul. Sportowa 2A, 63-500 Ostrzeszów, Prezes Urzędu Regulacji Energetyki postanowił zmienić warunki koncesji na prowadzenie działalności gospodarczej polegającej na wytwarzaniu, przesyłaniu i dystrybucji ciepła

Uzasadnienie:

Decyzjami z dnia 20 sierpnia 1999 r. nr WCC/807/9605/W/3/99/RW i nr PCC/851/9605/W/3/99/RW, zmienionymi decyzjami z dnia 5 czerwca 2000 r. nr WCC/807A/9605/W/3/2000/RW i nr PCC/851A/9605/W/3/2000/RW sprostowaną postanowieniem z dnia 11 lipca 2000 r. nr PCC/851C/9605/W/3/2000/RW oraz z dnia 23 października 2001 r. nr WCC/807B/9605/W/3/2001/BK i nr PCC/851C/9605/W/3/2001/BK udzielono Zakładowi Energetyki Ciepłej sp. z o.o. z siedzibą w Ostrzeszowie, koncesji na wytwarzanie, przesyłanie i dystrybucję ciepła na okres od dnia 25 sierpnia 1999 r. do dnia 25 sierpnia 2009 r., określając jednocześnie w punkcie I „Przedmiot i zakres działalności”. Pismem z dnia 19 sierpnia 2003 r., uzupełnionym pismem z dnia 24 września 2003 r. Koncesjonariusz

wystąpił o zmianę koncesji na wytwarzanie, przesyłanie i dystrybucję ciepła. Zmiana ta związana jest ze zmniejszeniem ilości eksploatowanych źródeł ciepła w związku z realizacją „Planu zadań i nakładów inwestycyjnych w ZEC sp. z o.o. w Ostrzeszowie na lata 2001-2004”. W wyniku podjętych działań likwidacji uległa kotłownia K-2 przy ul. Kwiatowej 8, o łącznej zainstalowanej mocy cieplnej 2,12 MWt oraz kotłownia K-6 przy ul. Kwiatowej 7 o łącznej zainstalowanej mocy cieplnej 1,79 MWt. Dotychczasowi odbiorcy ciepła podłączeni zostali do kotłowni K-7 przy ul. Przemysłowej poprzez nowo wybudowaną sieć ciepłowniczą, w której nośnikiem ciepła jest woda o parametrach 130/75°C. W miejsce kotłowni K-2 powstał grupowy węzeł cieplny, a w miejsce kotłowni K-6 rozdzielnia ciepła. Eksploatowana do tej pory niskoparametrowa sieć ciepłownicza zasilana z kotłowni K-6 stanowi obecnie zewnętrzną instalację odbiorczą za węzłem grupowym.

Na podstawie art. 41 ust. 1 ustawy z dnia 10 kwietnia 1997 r. - Prawo energetyczne (Dz.U. z 2003 r. Nr 153, poz. 1504) oraz na podstawie art. 155 ustawy z dnia 14 czerwca 1960 r. - Kodeks postępowania administracyjnego (Dz.U.

z 2000 r. Nr 98, poz. 1071 ze zm.) w związku z art. 30 ustawy - Prawo energetyczne, Prezes Urzędu Regulacji Energetyki postanowił zmienić swoje decyzje z dnia 20 sierpnia 1999 r. nr WCC/807/9605/W/3/99/RW i nr PCC/851/9605/W/3/99/RW ze zmianami, którymi to decyzjami udzielił koncesji na wytwarzanie, przesyłanie i dystrybucję ciepła.

Z upoważnienia
Prezesa Urzędu Regulacji
Energetyki

Urząd Regulacji Energetyki
Zachodni Oddział Terenowy
z siedzibą w Poznaniu
Zastępca Dyrektora
(-) *Irena Gruszka*

Wydawca: Wojewoda Wielkopolski

Redakcja: Wydział Prawny i Nadzoru Wielkopolskiego Urzędu Wojewódzkiego w Poznaniu - Redakcja Dziennika Urzędowego Województwa Wielkopolskiego
aleja Niepodległości 16/18, tel. 854 16 34, 854 16 21, e-mail – dzu@poznan.uw.gov.pl, www.poznan.uw.gov.pl

Skład, druk i rozpowszechnianie:

Skład – Ośrodek Informatyki WUW, Poznań, tel. 852 90 44

Druk – Ośrodek Małej Poligrafii Zakładu Obsługi Administracji, al. Niepodległości 18, Poznań

Rozpowszechnianie – Administracja i stały punkt sprzedaży – Wielkopolski Urząd Wojewódzki w Poznaniu, ul. Kościuszki 93, pok. PI 18 tel. 854 14 09

Egzemplarze bieżące można nabywać w punkcie sprzedaży Dziennika Urzędowego:

- Wielkopolski Urząd Wojewódzki w Poznaniu, Poznań ul. Kościuszki 93, pok. PI 18, tel. 854 14 09 (także egzemplarze z lat ubiegłych),
 - Wielkopolski Urząd Wojewódzki w Poznaniu, Delegatura w Kaliszu, Kalisz pl. Św. Józefa 5, pok. 132
 - Wielkopolski Urząd Wojewódzki w Poznaniu, Delegatura w Koninie, Konin al. 1 Maja 7, pok. 170, blok „B”
 - Wielkopolski Urząd Wojewódzki w Poznaniu, Delegatura w Lesznie, Leszno pl. Kościuszki 4, pok. 101
 - Wielkopolski Urząd Wojewódzki w Poznaniu, Delegatura w Pile, Piła al. Niepodległości 33/35, pok. 214
- zbiory Dziennika Urzędowego wraz ze skorowidzami są wyłożone do powszechnego wglądu w Wielkopolskim Urzędzie Wojewódzkim, w godz. 9⁰⁰-14⁰⁰

Tłoczono z polecenia Wojewody Wielkopolskiego w Ośrodku Małej Poligrafii Zakładu Obsługi Administracji
al. Niepodległości 18, Poznań