



# DZIENNIK URZĘDOWY

## WOJEWÓDZTWA WIELKOPOLSKIEGO

Poznań, dnia 18 listopada 2004 r.

Nr 158

### TREŚĆ

Poz.:

#### UCHWAŁY RAD GMIN

- 3368** – nr XIII/163/2004 Rady Miejskiej w Murowanej Goślinie z dnia 23 lutego 2004 r. w sprawie zmiany do zmiany miejscowego planu szczegółowego zagospodarowania przestrzennego wsi Mściszewo na obszarze działek nr 48/1-6, 48/8-10, 25/1-2, położonych we wsi Mściszewo z przeznaczeniem pod tereny zabudowy mieszkaniowej - jednorodzinnej ..... 14486
- 3369** – nr XIII/164/2004 Rady Miejskiej w Murowanej Goślinie z dnia 23 lutego 2004 r. w sprawie zmiany do zmiany miejscowego planu szczegółowego zagospodarowania przestrzennego wsi Mściszewo na obszarze działki nr 150/4 i części działek nr 136, 139, 149, 151/1, 152/3 i 153 położonych we wsi Mściszewo (rejon Złotoryjsko) z przeznaczeniem pod tereny zabudowy mieszkaniowej - jednorodzinnej ..... 14486
- 3370** – nr XIII/134/2004 Rady Miasta i Gminy w Margoninie z dnia 21 czerwca 2004 r. w sprawie zasad zwrotu przez świadczeniobiorcę przyznanej pomocy pieniężnej osobie lub rodzinie, które nie spełniają kryterium dochodowego ustawy o pomocy społecznej ..... 14487
- 3371** – nr XXI/143/04 Rady Gminy Czarnków z dnia 30 sierpnia 2004 r. w sprawie ustalenia zasad zawierania umów dzierżawy na budynki i lokale użytkowe związane z działalnością gospodarczą oraz najmu lokali niemieszkalnych nie związanych z działalnością gospodarczą w zasobach komunalnych Gminy Czarnków ... 14488
- 3372** – nr XXII/319/2004 Rady Miejskiej Ostrowa Wielkopolskiego z dnia 21 września 2004 r. w sprawie uchwalenia miejscowego planu zagospodarowania przestrzennego miasta Ostrowa Wielkopolskiego w rejonie ul. Browarnej ..... 14489
- 3373** – nr XVIII/117/04 Rady Gminy Blizanów z dnia 22 września 2004 r. w sprawie miejscowego planu zagospodarowania przestrzennego dla terenów położonych w Żegocinie ..... 14500
- 3374** – nr XVIII/118/04 Rady Gminy Blizanów z dnia 22 września 2004 r. w sprawie miejscowego planu zagospodarowania przestrzennego dla terenu położonego w Warszówce ..... 14508
- 3375** – nr XVIII/119/04 Rady Gminy Blizanów z dnia 22 września 2004 r. w sprawie zaliczenia dróg do kategorii dróg gminnych na obszarze gminy Blizanów ..... 14512
- 3376** – nr XIV/95/04 Rady Gminy Zakrzewo z dnia 22 września 2004 r. w sprawie szczegółowych warunków przyznawania i odpłatności za usługi opiekuńcze i specjalistyczne usługi opiekuńcze, z wyłączeniem specjalistycznych usług opiekuńczych dla osób z zaburzeniami psychicznymi, oraz szczegółowych warunków częściowego lub całkowitego zwolnienia od opłat, jak również trybu ich pobierania ..... 14514
- 3377** – nr XIV/96/04 Rady Gminy Zakrzewo z dnia 22 września 2004 r. w sprawie zasad zwrotu wydatków poniesionych na świadczenia z pomocy społecznej, będących w zakresie zadań własnych gminy ..... 14515
- 3378** – nr XXII/152/04 Rady Gminy Złotów z dnia 23 września 2004 r. w sprawie określenia zasad i trybu umarzania, odraczania lub rozkładania na raty należności pieniężnych do których nie stosuje się przepisów ustawy - Ordynacja podatkowa ..... 14515
- 3379** – nr XV/148/2004 Rady Miasta i Gminy w Margoninie z dnia 27 września 2004 r. w sprawie zmiany uchwały dotyczącej zasad zwrotu przez świadczeniobiorcę przyznanej pomocy pieniężnej osobie lub rodzinie, które nie spełniają kryterium dochodowego ustawy o pomocy społecznej ..... 14517
- 3380** – nr XV/152/2004 Rady Miasta i Gminy Margonin z dnia 27 września 2004 r. w sprawie założenia Zespołu Szkół w Margoninie ..... 14517
- 3381** – nr XVII/108/04 Rady Gminy Czermin z dnia 28 września 2004 r. w sprawie przyznawania i odpłatności za usługi opiekuńcze i specjalistyczne usługi opiekuńcze oraz szczegółowych warunków częściowego lub całkowitego zwolnienia z opłat, jak również trybu ich pobierania ..... 14518

- 3382** – nr XVII/109/04 Rady Gminy Czermin z dnia 28 września 2004 r. w sprawie zasad i wysokości zwrotu zasiłków okresowych gdy dochód na osobę w rodzinie osoby zobowiązanej do zwrotu wydatków przekracza kwotę kryterium dochodowego ..... 14519
- 3383** – nr XXVI/124/04 Rady Gminy Duszniki z dnia 29 września 2004 r. w sprawie nadania nazwy ulicy w miejscowości Duszniki woj. wielkopolskie ..... 14520
- 3384** – nr XXVI/125/04 Rady Gminy Duszniki z dnia 29 września 2004 r. w sprawie zasad i trybu przeprowadzania konsultacji z mieszkańcami Gminy Duszniki ..... 14522
- 3385** – nr XXVI/126/04 Rady Gminy Duszniki z dnia 29 września 2004 r. w sprawie określenia zasad zwrotu wydatków za świadczenia z pomocy społecznej przyznawanych w formie usług, pomocy rzeczowej, zasiłku na ekonomiczne usamodzielenie, zasiłku okresowego i zasiłku celowego udzielanych w ramach zadań własnych gminy oraz określenia wydatków podlegających zwrotowi ..... 14523
- 3386** – nr XXI/113/2004 Rady Miejskiej w Czarniejewie z dnia 19 października 2004 r. w sprawie ustalenia trybu postępowania o udzielenie dotacji na inne zadania publiczne niż określone w ustawie o działalności pożytku publicznego i o wolontariacie, sposobu jej rozliczenia oraz sposobu kontroli wykonywania zadania zleconego ..... 14524
- 3387** – nr XXII/156/2004 Rady Gminy Czarnków z dnia 18 października 2004 r. w sprawie wysokości stawek opłat za zajęcie pasa drogowego na drogach gminnych ..... 14525
- 3388** – nr XXVII/179/2004 Rady Gminy Komorniki z dnia 25 października 2004 r. w sprawie obniżenia stawek podatku od nieruchomości dla nowych inwestycji związanych z działalnością gospodarczą ..... 14526
- 3389** – nr XXVII/180/2004 Rady Gminy Komorniki z dnia 25 października 2004 r. w sprawie nadania nazw nowym ulicom w miejscowości Szreniawa, Wiry, Walerianowo ..... 14527
- 3390** – nr XIX/133/04 Rady Miejskiej Gminy Kiecko z dnia 25 października 2004 r. w sprawie zmiany uchwały dotyczącej określenia zasad stosowania pomocy publicznej dla przedsiębiorców w Gminie Kiecko, sprzyjających powstawaniu nowych miejsc pracy ..... 14532

#### UCHWAŁA RADY POWIATU

- 3391** – nr XVIII/107/2004 Rady Powiatu Średzkiego z dnia 21 października 2004 r. w sprawie ustalenia organizacji oraz szczegółowych zasad ponoszenia odpłatności za pobyt w Ośrodku Wsparcia - Środowiskowym Domu Samopomocy w Środzie Wilp. .... 14532

#### UCHWAŁY SEJMIKU WOJEWÓDZTWA WIELKOPOLSKIEGO

- 3392** – nr XXVI/412/04 Sejmiku Województwa Wielkopolskiego z dnia 25 października 2004 r. w sprawie określenia zasad, trybu i harmonogramu opracowania „Strategii rozwoju województwa wielkopolskiego na lata 2007 – 2020’ ..... 14534
- 3393** – nr XXVI/418/04 Sejmiku Województwa Wielkopolskiego z dnia 25 października 2004 r. w sprawie zmiany uchwały Nr XVIII/244/04 Sejmiku Województwa Wielkopolskiego z dnia 26 stycznia 2004 r. w sprawie budżetu Województwa Wielkopolskiego na rok 2004 ..... 14535

#### POROZUMIENIA

- 3394** – zawarte dnia 27 września 2004 r. pomiędzy Gminą Blizanów a Gminą i Miastem Stawiszyn w sprawie współdziałania w celu dokonania zakupu i darowizny samochodu osobowego dla potrzeb Komendy Miejskiej Policji w Kaliszu ..... 14568
- 3395** – zawarte dnia 6 października 2004 r. pomiędzy Powiatem Pilskim a Powiatem Złotowskim w sprawie realizacji zadań z zakresu pomocy społecznej ..... 14569

- 3396** – Aneks Nr 1 z dnia 5 października 2004 r. do porozumienia zawartego w dniu 1 kwietnia 2004 r. w sprawie powierzenia Burmistrzowi Gminy i Miasta Odolanów zarządzania drogami powiatowymi w obrębie Miasta Odolanów ..... 14570
- 3397** – Aneks Nr 1 z dnia 5 października 2004 r. do porozumienia zawartego w dniu 1 kwietnia 2004 r. w sprawie powierzenia Burmistrzowi Gminy i Miasta Raszków zarządzania drogami powiatowymi w obrębie Miasta Raszków ..... 14570

#### **DECYZJA PREZESA URZĘDU REGULACJI ENERGETYKI**

- 3398** – Nr OPO-4210-58(8)/2004/1317/IV/AS z dnia 8 listopada 2004 r. w sprawie zatwierdzenia taryfy dla ciepła ustalonej przez „Geotermia – Czarnków” Sp. z o.o. z siedzibą w Czarnkowie ..... 14571

#### **INFORMACJA O DECYZJACH PREZESA URZĘDU REGULACJI ENERGETYKI**

- 3399** – WCC/117C/398/W/OPO/2004/AJ i PCC/123B/398/W/OPO/2004/AJ z dnia 27 października 2004 r. w sprawie zmiany warunków koncesji na wniosek Przedsiębiorstwa Energetyki Ciepłej Sp. z o.o. z siedzibą w Obornikach ..... 14575

#### **OGŁOSZENIE STAROSTY ŚREMSKIEGO**

- 3400** – z dnia 25 października 2004 r. w sprawie możliwości zgłaszania kandydatów na członka Powiatowej Społecznej Rady do Spraw Osób Niepełnosprawnych w Śremie ..... 14576
-

**3368**

**UCHWAŁA Nr XIII/163/2004 RADY MIEJSKIEJ W MUROWANEJ GOŚLINIE**

z dnia 23 lutego 2004 r.

**w sprawie zmiany do zmiany miejscowego planu szczegółowego zagospodarowania przestrzennego wsi Mściszewo na obszarze działek nr 48/1-6, 48/8-10, 25/1-2, położonych we wsi Mściszewo z przeznaczeniem pod tereny zabudowy mieszkaniowej – jednorodzinnej**

Na podstawie art. 18 ust. 2 pkt 5 ustawy z dnia 8 marca 1990 r. o samorządzie gminnym (j. t. Dz.U. Nr 142 z 2001 r. poz. 1591 późniejszymi zmianami), art. 26 ustawy z dnia 7 lipca 1994 roku o zagospodarowaniu przestrzennym (Dz.U. Nr 15 poz. 139 z 1999 roku z późniejszymi zmianami), art. 85 ust. 2 ustawy z dnia 27 marca 2003 r. o planowaniu i zagospodarowaniu przestrzennym (Dz.U. Nr 80, poz. 717) oraz uchwały Nr 416/XLIII/2002 Rady Miejskiej w Murowanej Goślinie z dnia 16 września 2002 r. Rada Miejska w Murowanej Goślinie uchwała co następuje:

**§1.** Uchwała się zmianę do zmiany miejscowego planu szczegółowego zagospodarowania przestrzennego wsi Mściszewo na obszarze działek nr 48/1-6, 48/8-10, 25/1-2, położonych we wsi Mściszewo z przeznaczeniem pod tereny zabudowy mieszkaniowej - jednorodzinnej, - uchwalonego Uchwałą Nr 272/XXX/2001 Rady Miejskiej w Murowanej Goślinie w dniu 21.05.2001 r., w zakresie zasad kształtowania zabudowy zawartych w §4 ust. 2 pkt 3 i 4 tej uchwały.

**§2.** Przedmiotem zmiany ustaleń do Uchwały Nr 272/XXX/2001 Rady Miejskiej w Murowanej Goślinie z dnia 21.05.2001 r. są zapisy dotyczące terenów zabudowy mieszkaniowej - jednorodzinnej, oznaczone symbolem - MJ2, które otrzymują nowe brzmienie:

1) W §4 ust. 2 pkt 3:

usytuowanie przeważającej kalenicy zgodnie z oznaczeniem na rysunku i max. 9 m od poziomu gruntu rodzimego działki od strony przylegającej ulicy,

2) W §4 ust. 2 pkt 4:

poziom posadowienia parteru budynku na wysokości max. 0,4 m, a wysokość okapu max. 3,20 m od poziomu gruntu rodzimego działki od strony przylegającej ulicy.

**§3.** Wykonanie uchwały powierza się Burmistrzowi Miasta Goślina.

**§4.** Na obszarze objętym niniejszą uchwałą tracą moc Nr 272/XXX/2001 Rady Miejskiej w Murowanej Goślinie w zakresie powyższej zmiany.

**§5.** Uchwała wchodzi w życie po upływie 30 dni od daty ogłoszenia w Dzienniku Urzędowym Województwa Wielkopolskiego.

Przewodniczący  
Rady Miejskiej  
(-) mgr inż. Zbyszek Krugielka

**3369**

**UCHWAŁA Nr XIII/164/2004 RADY MIEJSKIEJ W MUROWANEJ GOŚLINIE**

z dnia 23 lutego 2004 r.

**w sprawie zmiany do zmiany miejscowego planu szczegółowego zagospodarowania przestrzennego wsi Mściszewo na obszarze działki nr 150/4 i części działek nr 136, 139, 149, 151/1, 152/3, 153 położonych we wsi Mściszewo (rejon Złotoryjsko) z przeznaczeniem pod tereny zabudowy mieszkaniowej - jednorodzinnej**

Na podstawie art. 18 ust. 2 pkt 5 ustawy z dnia 8 marca 1990 r. o samorządzie gminnym (j. t. Dz.U. Nr 142 z 2001 r. poz. 1591 późniejszymi zmianami), art. 26 ustawy z dnia 7 lipca 1994 roku o zagospodarowaniu przestrzennym (Dz.U. Nr 15 poz. 139 z 1999 roku z późniejszymi zmianami) art. 85 ust.

2 ustawy z dnia 27 marca 2003 r. o planowaniu i zagospodarowaniu przestrzennym (Dz.U. Nr 80, poz. 717) oraz uchwały Nr 417/XLIII/2002 Rady Miejskiej w Murowanej Goślinie z dnia 16 września 2002 r. Rada Miejska w Murowanej Goślinie uchwała co następuje:

**§1.** Uchwała się zmianę do zmiany miejscowego planu szczegółowego zagospodarowania przestrzennego wsi Mściszewo na obszarze działki nr 150/4 i części działek nr 136, 139, 149, 151/1, 152/3, 153 położonych we wsi Mściszewo (rejon Złotoryjsko) z przeznaczeniem pod tereny zabudowy mieszkaniowej - jednorodzinnej, - uchwalonego Uchwałą Nr 273/XXX/2001 Rady Miejskiej w Murowanej Goślinie w dniu 21.05.2001 r., w zakresie zasad kształtowania zabudowy zawarty w §3 i §4 pkt 3 i 4 tej uchwały.

**§2.** Przedmiotem zmiany ustaleń do Uchwały Nr 273/XXX/2001 Rady Miejskiej w Murowanej Goślinie z dnia 21.05.2001 r. są zapisy dotyczące terenów zabudowy zagrodowej, oznaczone symbolem - MR i zabudowy mieszkaniowej - jednorodzinnej, oznaczone symbolem - MJ, które otrzymują nowe brzmienie:

1) W §3:

na terenie istniejącej zabudowy mieszkaniowej - zagrodowej, oznaczonej na rysunku - MR, ustala się zachowanie istniejącego budynku mieszkalnego z prawem do modernizacji lub rozbudowy w nieprzekraczalnych liniach zabudowy, z zachowaniem warunków zagospodarowania jak w §4 pkt 3-10,

2) W §4 pkt 3:

usytuowanie przeważającej kalenicy zgodnie z oznaczeniem na rysunku i max. 9m od poziomu gruntu rodzimego działki od strony przylegającej ulicy,

3) W §4 pkt 4:

poziom posadowienia parteru budynku na wysokości max. 0,4 m, a wysokość okapu max. 3,20 m od poziomu gruntu rodzimego działki od strony przylegającej ulicy.

**§3.** Wykonanie uchwały powierza się Burmistrzowi Miasta i Gminy Murowana Goślina.

**§4.** Na obszarze objętym niniejszą uchwałą tracą moc ustalenia uchwały Nr 273/XXX/2001 Rady Miejskiej w Murowanej Goślinie z dnia 21.05.2001 r. w zakresie powyższej zmiany.

**§5.** Uchwała wchodzi w życie po upływie 30 dni od daty ogłoszenia w Dzienniku Urzędowym Województwa Wielkopolskiego.

Przewodniczący  
Rady Miejskiej  
(-) mgr inż. Zbyszek Krugielka

## 3370

### UCHWAŁA Nr XIII/134/2004 RADY MIASTA I GMINY W MARGONINIE

dnia 21 czerwca 2004 r.

#### **w sprawie zasad zwrotu przez świadczeniobiorcę przyznanej pomocy pieniężnej osobie lub rodzinie, które nie spełniają kryterium dochodowego ustawy o pomocy społecznej**

Na podstawie art. 18 ust. 2 pkt 15 ustawy z dnia 8 marca 1990 r. o samorządzie gminnym (tekst jednolity Dz.U. z 2001 r. Nr 142, poz. 1591 ze zmianami z 2002 r. Dz.U. Nr 23 poz. 220, Dz.U. Nr 62 poz. 558, Dz.U. Nr 113 poz. 984, Dz.U. Nr 214 poz. 1806, z 2003 r. Dz.U. Nr 80 poz. 717, Dz.U. Nr 162 poz. 1568, z 2004 r. Dz.U. Nr 153 poz. 1271) art. 41 pkt 2, art. 96 ust. 4 ustawy z dnia 12 marca 2004 r. o pomocy społecznej (Dz.U. Nr 64 poz. 593 ze zmianą Dz.U. Nr 99 poz. 1001) Rada Miasta i Gminy w Margoninie uchwała co następuje:

**§1.** 1. Pomoc pieniężną może otrzymać osoba i rodzina, u której występuje jedna z przyczyn określonych w art. 7 pkt 1 - 15 nawet w przypadku przekroczenia ustawowego kryterium dochodowego określonego w art. 8 ust. 1 i 2 ustawy o pomocy społecznej pod warunkiem zwrotu części lub całości wydatków poniesionych z tytułu przyznania zasiłku.

2. Pomoc pieniężna, o której mowa w ust. 1 nie może przekroczyć trzykrotnej kwoty minimalnego wynagrodzenia obowiązującego w dniu złożenia wniosku.

**§2.** O zakresie przyznanej pomocy oraz części, która podlega zwrotowi o warunkach i sposobach zwrotu decyduje Kierownik Ośrodka Pomocy Społecznej lub jego zastępca na podstawie wywiadu rodzinnego (środowiskowego) przeprowadzonego u osoby lub rodziny ubiegającej się o pomoc, z uwzględnieniem indywidualnej sytuacji bytowej i zdrowotnej osoby lub rodziny.

**§3.** W decyzji administracyjnej Kierownik Ośrodka Pomocy Społecznej lub jego zastępca określa wysokość przyznanej pomocy świadczenia jego zwrot w części lub całości, ilość i częstotliwość ewentualnych rat bądź też postanawia o odstąpieniu od żądania zwrotu wydatków na udzielone świadczenie w oparciu o kryteria określone w art. 104 ust. 4 ustawy o pomocy społecznej.

**§4.** Traci moc Uchwała Nr XVII/184/96 Rady Miasta i Gminy w Margoninie z dnia 30.12.1996 r. w sprawie zasad zwrotu przez świadczeniobiorcę przyznanej pomocy pieniężnej osobie lub rodzinie, które nie spełniają kryterium dochodowego ustawy o pomocy społecznej.

**§5.** Wykonanie Uchwały powierza się Kierownikowi Miejsko Gminnego Ośrodka Pomocy Społecznej w Margoninie.

**§6.** Uchwała wchodzi w życie z dniem podjęcia.

Przewodniczący Rady  
(-) mgr inż. Zbigniew Janke

## 3371

### UCHWAŁA Nr XXI/143/04 RADY GMINY CZARNKÓW

z dnia 30 sierpnia 2004 r.

#### **w sprawie ustalenia zasad zawierania umów dzierżawy na budynki i lokale użytkowe związane z działalnością gospodarczą oraz najmu lokali niemieszkalnych nie związanych z działalnością gospodarczą w zasobach komunalnych Gminy Czarnków**

Na podstawie art. 18 ust. 2 pkt 9 lit. a oraz art. 40 ust. 2 pkt 3 ustawy z dnia 8 marca 1990 roku o samorządzie gminnym (jednolity tekst Dz.U. z 2001 r. Nr 142, poz. 1591, zmiany Dz.U. z 2002 r. Nr 23 poz. 220, Nr 62 poz. 558, Nr 113 poz. 984, Nr 153 poz. 1271, Nr 214 poz. 1806, z 2003 r. Nr 80 poz. 717, Nr 162 poz. 1568 oraz z 2004 r. Nr 102 poz. 1055, Nr 116 poz. 1203) uchwała się co następuje:

**§1.** Uchwała ustala zasady zawierania umów dzierżawy na budynki i lokale użytkowe związane z działalnością gospodarczą oraz najmu lokali niemieszkalnych nie związanych z działalnością gospodarczą będących w zasobach komunalnych Gminy Czarnków.

**§2.** 1. Zawarcia umowy dzierżawy budynku lub lokalu użytkowego związanego z działalnością gospodarczą oraz lokalu niemieszkalnego nie związanego z działalnością gospodarczą dokonuje Wójt Gminy Czarnków na wniosek zainteresowanego.

2. Wójt Gminy Czarnków może wystąpić do właściwego Samorządu Mieszkańców Wsi o zaopiniowanie wniosków.

3. W przypadku złożenia więcej niż jednego wniosku na dzierżawę tego samego budynku lub lokalu przeznaczonego na działalność-gospodarczą: handlową, usługową, produkcyjną, gastronomiczną, biurową, składowo-magazynową itp. - wyłonienie dzierżawcy odbędzie się w drodze przetargu ustnego ogłoszonego przez Wójta Gminy Czarnków, przy czym ceną wywoławczą będzie obowiązująca stawka czynszu zgodna z zarządzeniem Wójta Gminy Czarnków.

4. W przypadku złożenia więcej niż jednego wniosku na dzierżawę tego samego budynku lub lokalu przeznaczonego na działalność związaną ze służbą zdrowia, oświatą lub kulturą, wyłonienie dzierżawcy odbędzie się w wyniku pisemnego przetargu ofertowego.

5. W przypadku dzierżawy nieruchomości przeznaczonej na działalność gospodarczą lub najmu lokalu niemieszkalnego nie związanego z działalnością gospodarczą, położonych w granicach administracyjnych miasta Czarnkowa, a znajdujących się w zasobach Gminy Czarnków stawka czynszu obowiązywać będzie w wysokości przyjętej w Gminie Miasta Czarnków.

**§3.** Stawka bazowa czynszu za 1 m<sup>2</sup> powierzchni użytkowej ustalana jest zarządzeniem Wójta Gminy Czarnków.

**§4.** Podwyższenie stawki bazowej może być dokonywane nie częściej niż raz w roku.

**§5.** 1. Stawki czynszu ustalone w latach poprzednich w przetargu ustnym lub pisemnym ofertowym niższe od obowiązujących na podstawie aktualnego zarządzenia Wójta będą podwyższane do wysokości stawek wynikających z zarządzenia.

2. Przepisy określone w ust. 1 mają również zastosowanie w przypadkach określonych §2 ust. 5.

**§6.** Stawkę bazową czynszu podwyższa się za każdy czynnik wpływający na wysokość czynszu, to jest:

- 1) instalację wodociągową lub wodno-kanalizacyjną w lokalu o 10%,
- 2) położenie lokalu w miejscowościach przy trasach przelotowych oraz liczących ponad 500 mieszkańców, za wyjątkiem lokali wynajmowanych na cele służby zdrowia, oświaty lub kultury o 20%,
- 3) instalację centralnego ogrzewania zasilaną w energię cieplną z kotłowni lokalnych, za wyjątkiem kotłowni eksploatowanych i obsługiwanych przez najemcę lokalu o 30%.

§7. 1. Na indywidualny wniosek najemcy Wójt Gminy Czarnków może obniżyć stawkę bazową czynszu nie więcej niż o 80% jeżeli uzna, że prowadzona działalność na terenie gminy jest społecznie potrzebna.

2. Ulga ta może być zastosowana w przypadku prowadzenia działalności związanej ze służbą zdrowia, oświatą lub kulturą.

§8. Dzierżawcy oprócz czynszu obowiązani są uiszczać opłaty za świadczenia związane z eksploatacją nieruchomości.

§9. Miesięczny czynsz płatny jest do 10-go dnia każdego miesiąca, za który przypada należność, do kasy wydzierżawiającego lub na wskazany przez niego rachunek bankowy, chyba, że strony na piśmie ustaliły inne terminy i sposób zapłaty.

§10. W sprawach nieuregulowanych niniejszą uchwałą zastosowanie mają obowiązujące przepisy prawa.

§11. Traci moc Uchwała Nr 56/2000 Zarządu Gminy Czarnków z dnia 30 listopada 2000 r. w sprawie ustalenia zasad zawierania umów dzierżawy oraz stawek czynszu za budynki i lokale użytkowe w zasobach komunalnych na terenie Gminy Czarnków oraz Uchwała Nr XXIX/281/2001 Rady Gminy Czarnków z dnia 28 listopada 2001 r. w sprawie ustalenia zasad zawierania umów dzierżawy na budynki i lokale użytkowe związane z działalnością gospodarczą oraz najem lokali niemieszkalnych, nie związanych z działalnością gospodarczą w zasobach komunalnych Gminy Czarnków.

§12. Wykonanie uchwały powierza się Wójtowi Gminy Czarnków.

§13. Uchwała podlega ogłoszeniu w Dzienniku Urzędowym Województwa Wielkopolskiego i wchodzi w życie po upływie 14 dni od dnia ogłoszenia.

Przewodniczący  
Rady Gminy Czarnków  
(-) Henryk Miellicki

## 3372

### UCHWAŁA Nr XXII/319/2004 RADY MIEJSKIEJ OSTROWA WIELKOPOLSKIEGO

z dnia 21 września 2004 r.

#### w sprawie uchwalenia miejscowego planu zagospodarowania przestrzennego miasta Ostrowa Wielkopolskiego w rejonie ul. Browarnej

Na podstawie art. 18 ust. 2 pkt 5 ustawy z dnia 8 marca 1990 roku o samorządzie gminnym (tekst jednolity Dz.U. z 2001 r. Nr 142, poz. 1591, ze zmianami) oraz art. 20 ust. 1 ustawy z dnia 27 marca 2003 roku o planowaniu i zagospodarowaniu przestrzennym (Dz.U. Nr 80 poz. 717, ze zmianami) a także w związku z Uchwałą Nr XIV/202/2003 Rady Miejskiej Ostrowa Wielkopolskiego z dnia 2 grudnia 2003 roku w sprawie przystąpienia do sporządzenia miejscowego planu zagospodarowania przestrzennego miasta Ostrowa Wielkopolskiego terenu w rejonie ul. Browarnej, Rada Miejska Ostrowa Wielkopolskiego uchwala, co następuje:

#### ROZDZIAŁ I

##### Ustalenia ogólne

§1. Plan obejmuje obszar położony w Ostrowie Wielkopolskim, w północno-zachodniej części centrum miasta.

§2. 1. Szczegółowy przebieg granic obszaru objętego planem przedstawia rysunek planu w skali 1:1.000, stanowiący załącznik nr 1 do niniejszej uchwały i będący jej integralną częścią.

2. Do projektu planu nie zgłoszono uwag, o których mowa w art. 17 pkt 11 ustawy o planowaniu i zagospodarowaniu przestrzennym.

3. Rozstrzygnięcie o sposobie realizacji inwestycji z zakresu infrastruktury technicznej, które należą do zadań własnych gminy, oraz zasadach ich finansowania stanowi załącznik nr 2.

§3. 1. Na rysunku planu obowiązującymi ustaleniami są:

- 1) granica obszaru objętego planem, na którym obowiązują ustalenia niniejszej uchwały, szczegółowy przebieg tej granicy określają linie rozgraniczające (o których dalej mowa w pkt 2 i 3), przebiegające wzdłuż wewnętrznej krawędzi linii oznaczającej granicę obszaru planu,
- 2) linia rozgraniczająca tereny o różnych funkcjach i zasadach zagospodarowania. Linia ta wyznacza granice jednostek przestrzennych zwanych w dalszej części terenami lub zamiennie jednostkami terenowymi. Jednostkami terenowymi są również pasy ulic w liniach rozgraniczających. Szczegółowe ustalenia dla jednostek terenowych zawarto w §12 ust. 2 oraz w Rozdziale II,

- 3) linia rozgraniczająca graniczna poprowadzona wewnątrz pasa drogowego ulicy, tylko wewnętrzna część pasa drogowego znajduje się w zasięgu niniejszego planu (linia służy do precyzyjnego wyznaczenia zasięgu planu),
- 4) nieprzekraczalna linia zabudowy,
- 5) obowiązująca linia zabudowy typu „a”,
- 6) obowiązująca linia zabudowy typu „b”,
- 7) zasięg strefy, w której budowa, rozbudowa i przebudowa budynków podlega ograniczeniom związanym z obowiązującą linią zabudowy typu „a”,
- 8) budynek o zabytkowy znajdujący się w ewidencji zabytków,
- 9) strefa lokalizacji dominant,
- 10) zjazd zapewniający obsługę komunikacyjną terenu o symbolu „U”,
- 11) studnie głębinowe ujęcia wody,
- 12) symbole terenów służące lokalizacji ustaleń niniejszej uchwały na rysunku planu.

2. Pozostałe, nie wymienione w ust. 1 elementy rysunku planu, mają charakter informacyjny bądź propozycji bardziej szczegółowych rozwiązań, które nie są ustaleniami niniejszego planu.

3. Przez wskaźnik intensywności zabudowy rozumie się stosunek całkowitej powierzchni wszystkich kondygnacji naziemnych do powierzchni jednostki terenowej.

**§4.** 1. Na obszarze planu obowiązują ustalenia dotyczące zasad ochrony i kształtowania ładu przestrzennego wymienione w ust. 2-4.

2. Zabudowa na obszarach planu powinna być kształtowana zgodnie z zasadami ładu przestrzennego właściwego dla strefy śródmiejskiej Ostrowa Wielkopolskiego.

3. Lokalizacja i forma reklam nie może wprowadzać dysharmonii wizualnej w krajobrazie.

4. Zakazuje się ustawiania wolnostojących reklam o powierzchni przekraczającej 2 m<sup>2</sup>.

**§5.** 1. Na obszarze planu obowiązują ustalenia dotyczące zasad ochrony środowiska, przyrody i krajobrazu kulturowego wymienione w ust. 2-7.

2. Wycinkę drzew innych niż owocowe ograniczyć do niezbędnego minimum, wynikającego z racjonalnego zagospodarowania terenu i względów bezpieczeństwa.

3. Wszelkie powierzchnie nie zabudowane i nie utwardzone powinny być pokryte zielenią urządzoną, stanowić więc powinny tzw. powierzchnie biologicznie czynne, nie dotyczy to obszarów objętych pracami budowlanymi.

4. Uciążliwość dla środowiska istniejących i planowanych obiektów różnych funkcji nie może powodować obniżenia standardów, wymaganych przepisami szczególnymi, dla sąsiadujących terenów, w szczególności mieszkaniowych, z zastrzeżeniem ust. 5.

5. Ograniczenie, o którym mowa w ust. 4, nie dotyczy obiektów, dla których – na mocy przepisów o ochronie środowiska – można wyznaczyć „obszary ograniczonego użytkowania”.

6. Budynki z pomieszczeniami przeznaczonymi na pobyt ludzi powinny być sytuowane poza zasięgiem uciążliwości określonym w przepisach o ochronie środowiska lub w ich zasięgu, pod warunkiem zastosowania w nich rozwiązań odpowiednio ograniczających te uciążliwości, dotyczy to w szczególności uciążliwości wywoływanych ruchem na ulicach publicznych.

7. W zagospodarowaniu terenu oznaczonego symbolem „U” należy uwzględnić istniejące ujęcia wody oznaczone w sposób, o którym mowa w §3 ust. 1 pkt 11, w przypadku likwidacji ujęć należy zabezpieczyć wody podziemne przed możliwością skażenia. Dla ujęć wody i jej stref ochronnych zlokalizowanych na obszarze planu, obowiązują zakazy i ograniczenia zgodnie z przepisami szczególnymi.

8. Nie dopuszcza się realizacji przedsięwzięć mogących znacząco oddziaływać na środowisko, dla których raport o oddziaływaniu przedsięwzięcia na środowisko zgodnie z przepisami Prawa ochrony środowiska sporządzany jest obowiązkowo.

**§6.** 1. Na obszarze planu obowiązują ustalenia dotyczące zasad ochrony dziedzictwa kulturowego i zabytków oraz dóbr kultury współczesnej wymienione w ust. 2-4.

2. Budynek przy ul. Raszkowskiej 68 (z około 1890 r., obecnie budynek biurowy) - oznaczony w sposób określony w §3 ust. 1 pkt 8 - znajduje się w ewidencji zabytków.

3. Prace budowlane mogące spowodować zmianę bryły lub elewacji budynku, o którym mowa w ust. 2, wymagają zgody wojewódzkiego konserwatora zabytków.

4. W razie natrafienia na obiekty archeologiczne należy przerwać prace, teren zabezpieczyć i niezwłocznie powiadomić odpowiednie służby wojewódzkiego konserwatora zabytków, a następnie przystąpić do archeologicznych badań ratowniczych.

**§7.** 1. Na obszarze planu obowiązują ustalenia dotyczące wymagań wynikających z potrzeb kształtowania przestrzeni publicznych wymienione w ust. 2 i w innych regulacjach niniejszej uchwały, w tym w §12.

2. Elewacje budynków sąsiadujące z terenami dróg publicznych winny mieć charakter reprezentacyjny.

**§8.** 1. Na obszarze planu obowiązują ustalenia dotyczące parametrów i wskaźników kształtowania zabudowy oraz zagospodarowania terenu wymienione w ust. 2-17.

2. Dopuszcza się realizację budynków jedynie na terenach oznaczonych symbolami: „MW” i „U”, ograniczenie nie dotyczy tymczasowych obiektów budowlanych.

3. Linie zabudowy wymienione w §3 ust. 1 pkt 4-6 określają sposób lokalizacji nowych i rozbudowywanych budynków w obrębie terenu, na którym zostały określone.

4. Lokalizacja budynków - przy uwzględnieniu innych regulacji niniejszej uchwały i obowiązujących przepisów -



możliwa jest jedynie po wewnętrznej stronie linii zabudowy przywołanych w ust. 3, którą określa usytuowanie trójkątów związanych z tymi liniami, z zastrzeżeniem ust. 7.

5. Przedstawiony na rysunku planu przebieg obowiązującej linii zabudowy typu „a” określa dopuszczalną lokalizację od ulicznych elewacji nowych i rozbudowywanych budynków, sytuowanych w zasięgu strefy wymienionej w §3 ust. 1 pkt 7, z zastrzeżeniem ust. 7.

6. Przedstawiony na rysunku planu przebieg obowiązującej linii zabudowy typu „b” określa dopuszczalną lokalizację nowych i rozbudowywanych budynków sytuowanych do 30 m od niej po wewnętrznej stronie linii, z zastrzeżeniem ust. 7.

7. Dopuszcza się następujące odstępstwa od ścisłego respektowania regulacji zawartych w ust. 3-6:

- 1) cofnięcie elewacji od ulicznej lub jej części o maksymalnie 2 m do wewnątrz od przebiegu obowiązującej linii zabudowy określonej na rysunku planu,
- 2) wyjście z elementami urzeźbienia budynku (m.in. dachami, zadaszeniami, balkonami) do 1,2 m na zewnątrz obowiązującej linii zabudowy w przypadku łącznego spełnienia następujących warunków:
  - a) wymienione elementy są umieszczone powyżej 3,5 m od poziomu chodnika w sąsiadującej ulicy publicznej
  - b) łączna powierzchnia elementów wykraczających na zewnątrz obowiązującej linii zabudowy jest mniejsza od 20% całej od ulicznej elewacji budynku,
  - c) uzyskano zgodę zarządcy właściwej ulicy jeżeli dany element lub elementy wkraczają w jej pas drogowy.

8. Regulacje wymienione w ust. 3-7 odnoszą się także do budynków poddawanych innej niż rozbudowa przebudowie, jeżeli przedmiotem przebudowy jest od uliczna elewacja położona do 3 m od przebiegu linii wyznaczonych w ust. 3.

9. Maksymalna wysokość budynków – liczona od powierzchni gruntu do górnego punktu dachu – nie może przekraczać:

- 1) 25 m w strefach lokalizacji dominant,
- 2) 16 m na nie wymienionych w pkt 1 częściach terenu oznaczonego symbolem „U”.

10. Wysokość masztów, anten i innych urządzeń ustawianych na budynkach nie może przekraczać:

- 1) w zasięgu stref lokalizacji dominant – 7 m,
- 2) na nie wymienionej w pkt 1 części terenu oznaczonego symbolem „U” – 4 m.

11. Wysokość wolnostojących masztów (np. flagowych) nie może przekraczać 12 m od poziomu terenu, przy czym maszty te nie mogą służyć do sytuowania anten nadawczych i odbiorczych, w tym dla telefonii komórkowej.

12. Wysokość nowych i rozbudowywanych budynków – licząc od dolnego punktu dachu do poziomu terenu – nie może być niższa:

- 1) w strefie lokalizacji dominant – 14 m
- 2) na nie wymienionej części terenu oznaczonego symbolem „U” - 12 m.

13. W nowych i rozbudowywanych budynkach liczba kondygnacji naziemnych nie może być mniejsza od trzech.

14. Ustalenie, o którym mowa w pkt 13, nie dotyczy elementów urzeźbiających bryłę budynku lub budynków, np. takich jak wejścia, których powierzchnia zabudowy nie może jednak przekraczać 20% powierzchni zabudowy całych budynków.

15. Nachylenie połaci dachowych w nowych i rozbudowywanych budynkach:

- 1) jeżeli posiadają elewacje przyuliczne nie powinno przekraczać 10°,
- 2) w nie wymienionych w pkt 1 budynkach nie powinno przekraczać 25°.

16. Połacie dachowe, których nachylenie przekracza 10° winny być symetryczne.

17. Nie dopuszcza się realizacji przedsięwzięć mogących znacząco oddziaływać na środowisko, dla których raport o oddziaływaniu przedsięwzięcia na środowisko zgodnie z przepisami Prawa ochrony środowiska sporządzany jest obowiązkowo.

18. Przy przebudowach i realizacji nowego zainwestowania należy stosować rozwiązania przyjazne dla osób niepełnosprawnych.

**§9.** 1. Na obszarze planu obowiązują ustalenia dotyczące sposobów zagospodarowania terenów lub obiektów podlegających ochronie ustalonych na podstawie odrębnych przepisów, wymienione w ust. 2 i 3.

2. Teren oznaczony symbolem „U” stanowi teren ochrony bezpośredniej strefy ochronnej utworzonej dla ujęcia, na które składa się 5 studni głębinowych, sposób zagospodarowania terenu oznaczonego symbolem „U” ograniczają rozstrzygnięcia zawarte w decyzji udzielającej pozwolenia wodnoprawnego, wydanej dla tego ujęcia do czasu jej wygaśnięcia bądź cofnięcia.

3. Obszar planu leży w zasięgu głównego zbiornika wód podziemnych (GZWP) nr 310.

4. Ochroną konserwatorską objęty jest – wymieniony w §6 ust. 2 – obiekt i jego otoczenie.

**§10.** 1. Na obszarze planu obowiązują ustalenia dotyczące szczegółowych zasad i warunków scalania i podziału nieruchomości wymienione w ust. 2-5.

2. Dopuszcza się wydzielenie nowych granic działek dla obiektów komunikacji i infrastruktury technicznej.

3. Na obszarze objętym planem dopuszcza się wydzielenie także innych (niż określono w ust. 2), nowych granic nieruchomości przy uwzględnieniu następujących zasad:

- 1) nowy układ granic umożliwi obsługę każdej nieruchomości w zakresie infrastruktury technicznej i dostępu do ulicy

- publicznej za pośrednictwem zjazdów na ulicę oznaczoną symbolem „KDL”,
- 2) dopuszcza się realizowanie obsługi i dostępu, o których mowa w punkcie 1, poprzez ulice wewnętrzne stanowiące współwłasność wszystkich właścicieli nieruchomości, dla których korzystanie z nich jest konieczne, w przypadku ulic obsługujących więcej niż jedną nieruchomość szerokość i inne parametry winny spełniać wymagania określone dla ulic publicznych co najmniej klasy dojazdowej,
  - 3) nie dopuszcza się wydzielania działek o powierzchni mniejszej od 4.000 m<sup>2</sup> przed ich zagospodarowaniem zgodnym z planem,
  - 4) możliwe będzie zagospodarowanie terenu zgodne z innymi ustaleniami niniejszej uchwały, prawem powszechnym oraz innymi przepisami miejscowymi.
4. Dopuszcza się dokonywanie scaleń gruntów, które nie powodują pomniejszenia powierzchni ulic publicznych, oraz pod warunkiem, że nie koliduje to z innymi ustaleniami planu i regulacjami określonymi w obowiązujących przepisach.
5. W odniesieniu do nieruchomości, na której znajduje się obiekt zabytkowy wymieniony w §6 ust. 2, obowiązują ograniczenia w zakresie dokonywania podziałów geodezyjnych określone w przepisach o ochronie zabytków.
- §11.** Na obszarze planu obowiązują ustalenia dotyczące szczególnych warunków zagospodarowania terenów oraz ograniczeń w ich użytkowaniu, określone w innych regulacjach niniejszej uchwały.
- §12.** 1. Na obszarze planu obowiązują ustalenia dotyczące zasad modernizacji, rozbudowy i budowy systemów komunikacji i infrastruktury technicznej wymienione w ust. 2-7.
2. Tereny oznaczone na rysunku planu symbolami: „KDGP” i „KDL” przeznacza się na pasy ulic publicznych – głównych ruchu przyspieszonego („KDGP”) i lokalnych („KDL”), dla których określa się następujące ustalenia:
- 1) na terenach, o których mowa w niniejszym ustępie, dopuszcza się lokalizację infrastruktury technicznej w sposób nie kolidujący z funkcją komunikacyjną ulic,
  - 2) w ulicy oznaczonej symbolem „KDGP” należy zarezerwować miejsce na prowadzenie ścieżki rowerowej, natomiast w ulicy oznaczonej symbolem „KDL” dopuszcza się jej prowadzenie,
  - 3) obsługa komunikacyjna pojazdami samochodowymi może być realizowana z ulicy oznaczonej symbolem „KDL”:
    - a) na teren oznaczony symbolem „MW” za pośrednictwem jednego zjazdu,
    - b) na teren oznaczony symbolem „U” za pośrednictwem dwóch zjazdów, o których mowa w §3 ust. 1 pkt 10, wskazanych na rysunku planu,
  - 4) dopuszcza się – za zgodą właścicieli nieruchomości – obsługę komunikacyjną terenu oznaczonego symbolem „MW” poprzez zjazd na teren o symbolu „U”, za pośrednictwem ulicy wewnętrznej,
  - 5) dopuszcza się wykorzystywanie w sytuacjach awaryjnych – za zgodą odpowiednich dysponentów - innych niż wymienionych w pkt 3 i 4 powiązań komunikacyjnych terenów oznaczonych symbolami „MW” i „U”,
  - 6) zjazdy z ulic powinny być organizowane w sposób nie kolidujący z innymi ustaleniami niniejszej uchwały, w szczególności poprzez minimalizację kolizji z ciągami spacerowymi i ścieżkami rowerowymi,
  - 7) odcinki ulic, o których mowa w niniejszym ustępie, stanowią fragmenty następujących ulic:
    - a) ulica oznaczona symbolem „KDGP” stanowi fragment Al. Juliusza Słowackiego,
    - b) ulica oznaczona symbolem „KDL” stanowi fragment ul. Browarnej,
  - 8) dopuszcza się, jeżeli pozwolą na to uwarunkowania techniczne, prawne i organizacyjne, w odniesieniu do ulic oznaczonych symbolem:
    - a) „KDGP” – obniżenie klasy ulicy,
    - b) „KDL” – zmianę klasy ulicy,
  - 9) pozostałe zasady zagospodarowania na terenach ulic, o których mowa w niniejszym ustępie, zgodnie z innymi regulacjami niniejszej uchwały oraz odrębnymi przepisami.
3. W granicach poszczególnych nieruchomości należy przewidzieć lokalizację niezbędnej ilości miejsc postojowych, z zastrzeżeniem ust. 4. Miejsca postojowe mogą być realizowane jako jedno - lub wielopoziomowe, w tym jako wybrane kondygnacje lub ich fragmenty w innych obiektach. Ustala się następujące minimalne parametry parkingów, w odniesieniu do powierzchni lokali (w obiektach) i obiektów służących prowadzeniu działalności gospodarczej:
- 1) o powierzchni od 6 m<sup>2</sup> do 20 m<sup>2</sup> - 1 miejsce postojowe,
  - 2) o powierzchni powyżej 20 m<sup>2</sup>, nie więcej jednak niż 50 m<sup>2</sup> - 2 miejsca postojowe,
  - 3) o powierzchni powyżej 50 m<sup>2</sup> - po jednym miejscu postojowym za każde rozpoczęte 50 m<sup>2</sup> i dodatkowo dwa miejsca postojowe,
  - 4) w obiektach handlowych o powierzchni przekraczającej 100 m<sup>2</sup> powierzchni użytkowej, powierzchnia parkingu powinna być dwukrotnie większa od powierzchni użytkowej przeznaczonej na prowadzenie działalności handlowej.
4. Dopuszcza się lokalizację miejsc postojowych, o których mowa w ust. 3, na innych nieruchomościach znajdujących się w zasięgu terenów oznaczonych symbolami: „MW” i „U”, za zgodą ich właścicieli.
5. W zakresie lokalizacji sieci, obiektów i urządzeń infrastruktury technicznej obowiązują następujące ustalenia:
- 1) nowo realizowane liniowe elementy infrastruktury technicznej mają być usytuowane pod ziemią oraz przebiegać/znajdować się w liniach rozgraniczających ulic/dróg (ogólnodostępnych publicznych oraz wewnętrznych), pod wa-

runkiem, że nie będą kolidowały z ich funkcjami komunikacyjnymi, jeżeli umożliwiają to istniejące warunki, w pasach drogowych należy również lokalizować towarzyszące sieciom urządzenia,

2) dopuszcza się:

- a) przeprowadzenie/usytuowanie wybranych nowych elementów sieci i lokalizację urządzeń infrastruktury technicznej na innych niż wymienione w pkt 1 i 2 terenach, o ile nie zostaną zakłócone podstawowe funkcje tych terenów i nie zostanie zajęte więcej niż 10% powierzchni jednostki terenowej, urządzenia infrastruktury technicznej towarzyszące elementom liniowym mogą być lokalizowane zarówno jako podziemne i jako nadziemne, w tym w zależności od uwarunkowań technicznych - jako wolnostojące lub wbudowane w inne obiekty,
  - b) organizowanie napowietrznych przyłączy z istniejących napowietrznych linii przesyłowych: energetycznych i telekomunikacyjnych dopuszcza się czasowo (tj. zanim linie zostaną skablowane i ułożone pod ziemią),
  - c) lokalizację anten i towarzyszących urządzeń stacji bazowych telefonii komórkowej na budynkach, których wysokość przekracza 14 m, przy lokalizacji urządzeń nadawczych winny być spełnione wymogi ochrony środowiska, a forma tych urządzeń nie może wprowadzać dysharmonii w środowisku wizualnym,
- 3) przy projektowaniu nowych inwestycji należy - w miarę możliwości - unikać kolizji z istniejącymi elementami infrastruktury technicznej, w przypadku nieuniknionej kolizji projektowanego zagospodarowania z tymi elementami należy je przenieść lub odpowiednio zmodyfikować, przy uwzględnieniu uwarunkowań wynikających z przepisów szczególnych oraz w uzgodnieniu z operatorem sieci, sposób zagospodarowania terenu powinien umożliwić odpowiednim służbom dostęp do sieci i urządzeń infrastruktury technicznej.

6. Zakazuje się sadzenia drzew i krzewów nad urządzeniami podziemnymi bez uzgodnienia z użytkownikami tych urządzeń.

7. Obsługę obszaru objętego planem w zakresie infrastruktury technicznej określa się następująco:

- 1) zaopatrzenie w wodę poprzez podłączenie do komunalnej sieci wodociągowej,
- 2) ścieki sanitarne powinny być kierowane do sieci komunalnej,
- 3) jeżeli na obszarze planu będą wytwarzane ścieki przemysłowe, należy je odprowadzać do sieci, o których mowa w pkt 2, po odpowiednim oczyszczeniu i na warunkach uzgodnionych z operatorami sieci,
- 4) wszelkie ulice, place, parkingi, dojazdy o utwardzonej nawierzchni winny być wyposażone w systemy odprowadzania wód opadowych, w przypadku zastosowania nawierzchni częściowo utwardzonych („ażurowych”) należy odpowiednio zabezpieczyć środowisko gruntowo - wodne przed infiltracją zanieczyszczeń,

5) wody opadowe, o których mowa w pkt 4, przed zrzutem do cieków powierzchniowych i gruntu, winny być odpowiednio podczyszczone, może to być realizowane na obszarze planu lub poza jego granicami,

6) zaopatrzenie w energię elektryczną - siecią średniego i/lub niskiego napięcia, odpowiednio do potrzeb, odbiorcy energii elektrycznej z terenu oznaczonego symbolem „U” winni przewidzieć lokalizację stacji transformatorowej(-ych) na własnym terenie, dopuszcza się inną lokalizację, za zgodą dostawcy energii elektrycznej oraz właściciela działki, na której jest lub miałyby być zlokalizowana stacja transformatorowa,

7) zaopatrzenie w gaz siecią gazociągów niskiego i średniego ciśnienia, odpowiednio do potrzeb, przyłączanie odbiorców do sieci gazowej odbywać się będzie na zasadach określonych w przepisach prawa energetycznego,

8) w lokalnych systemach grzewczych należy ograniczać stosowanie szkodliwych dla środowiska paliw, w nowo realizowanych obiektach dopuszcza się jedynie systemy ogrzewania oparte na ciepłe przesyłanym z ciepłowni, bądź na elektryczności, gazie, oleju o zawartości siarki do 0,3% lub innych proekologicznych mediach (o uciążliwości dla środowiska mniejszej niż powodowanej przez ogrzewanie gazem sieciowym), w tym niekonwencjonalnych,

9) telefonizacja - poprzez podłączenie do dostępnych systemów,

10) gromadzenie i odprowadzanie odpadów stałych zgodnie z obowiązującymi regulacjami prawnymi - powszechnymi i miejscowymi, w szczególności wszystkie nieruchomości, na terenie których mogą być wytwarzane odpady, winny być wyposażone w urządzenia służące do gromadzenia odpadów, urządzenia te należy utrzymywać w odpowiednim stanie sanitarnym, w przypadku czasowego składowania odpadów na terenie nieruchomości, należy miejsce tego składowania zabezpieczyć przed infiltracją odcieków do gruntu, należy zapewnić urządzenia umożliwiające selektywne gromadzenie odpadów.

**§13.** 1. Na obszarze planu obowiązują ustalenia dotyczące sposobów i terminów tymczasowego zagospodarowania, urządzenia i użytkowania terenów wymienione w ust. 2 i 3.

2. Na terenie o symbolu „U” dopuszcza się:

- 1) składowanie i magazynowanie towarów (z wyjątkiem pylących i emitujących odory) w istniejących obiektach,
- 2) prowadzenie działalności w zakresie handlu w istniejących budynkach parterowych.

3. Okres tymczasowego zagospodarowania, o którym mowa w ust. 2, nie może trwać dłużej niż 20 lat.

**§14.** 1. Na obszarze planu obowiązuje stawka procentowa stanowiąca podstawę do określania opłaty, o której mowa w art. 36 ust. 4 ustawy z dnia 27 marca 2003 r. o planowaniu i zagospodarowaniu przestrzennym, w wymiarze 30%, z zastrzeżeniem ust. 2.

2. W odniesieniu do gruntów będących własnością gminy-miasto Ostrów Wielkopolski, bądź zbywanych na jej rzecz,

jednorazowa opłata w przypadku zbycia nieruchomości nie będzie pobierana.

## ROZDZIAŁ II

### Ustalenia szczegółowe dotyczące przeznaczenia terenów

**§15.** 1. Wprowadza się – za pomocą linii rozgraniczających - podział obszaru objętego planem na jednostki terenowe, dla których w dalszej części uchwały określa się przeznaczenie i zasady zagospodarowania.

2. Jednostkami terenowymi są także tereny, o których mowa w §12 ust. 2.

3. Budynki i inne formy zagospodarowania mogą być przecięte liniami rozgraniczającymi, jeżeli pozostaje to w zgodzie z niniejszą uchwałą i obowiązującymi przepisami.

**§16.** 1. Teren oznaczony na rysunku planu symbolem „MW” przeznaczony jest dla zabudowy wielorodzinnej oraz nieuciążliwych usług i pokrewnych działalności, z zastrzeżeniem ust. 2.

2. Na terenie, o którym mowa w ust. 1, nie dopuszcza się lokalizacji obiektów i funkcji zakazanych w §17, ani zwiększenia powierzchni użytkowej przeznaczonej pod mieszkalnictwo.

3. Na terenie, o którym mowa w ust. 1, z zastrzeżeniem ust. 4 i 5, dopuszcza się:

- 1) zieleni urządzonej i obiektów małej architektury,
- 2) urządzeń rekreacyjnych,
- 3) poszerzanie ulic publicznych i przeprowadzenie ulic wewnętrznych, według zasad określonych w §10 ust. 3 pkt 2,
- 4) organizowanie parkingów, miejsc postojowych dla rowerów i budowę garaży wbudowanych w budynki o przeznaczeniu określonym w ust. 1,
- 5) przeprowadzanie sieci infrastruktury technicznej oraz lokalizację obiektów i urządzeń towarzyszących tej sieci, w sposób określony w §12.

4. Użytkowanie, o którym mowa w ust. 3 pkt 2-5, nie powinno zająć więcej niż 40% powierzchni terenu.

5. Na terenie, o którym mowa w ust. 1, zakazuje się lokalizacji przedsięwzięć mogących znacząco oddziaływać na środowisko (w rozumieniu przepisów ustawy Prawo ochrony środowiska).

6. Powierzchnia terenów biologicznie czynnych na terenie nie może wynosić mniej niż 10% jego powierzchni.

**§17.** 1. Teren oznaczony na rysunku planu symbolem „U” przeznaczony jest dla nieuciążliwych usług i pokrewnych działalności takich jak m.in. administracja i nauka, z zastrzeżeniem ust. 2.

2. Na terenie, o którym mowa w ust. 1, nie dopuszcza się lokalizacji:

- 1) obiektów handlu paliwami,

2) obiektów napraw pojazdów mechanicznych,

3) obiektów handlu komisowego pojazdami mechanicznymi,

4) obiektów sprzedaży hurtowej i skupu płodów rolnych i żywych zwierząt, obiektów sprzedaży hurtowej odpadów i złomu,

5) obiektów edukacji i wychowania dzieci i młodzieży, grupa ta nie obejmuje szkolnictwa wyższego i pomaturalnego,

6) szpitali.

3. Ograniczenia wynikające z ust. 2 nie odnoszą się do biurowych pomieszczeń przedsiębiorstw zajmujących się działalnością nie dopuszczoną do lokalizacji na terenie, o którym mowa w ust. 1.

4. Na terenie, o którym mowa w ust. 1, z zastrzeżeniem ust. 5, dopuszcza się:

- 1) lokalizację mieszkalnictwa powyżej pierwszej kondygnacji nadziemnej,
- 2) lokalizację obiektów nieuciążliwych usług produkcyjnych i naprawczych nie wymienionych w ust. 2 pkt 2,
- 3) lokalizację obiektów dla prowadzenia innej niż wymieniona w pkt 2 i ust. 1 nieuciążliwej działalności gospodarczej, w tym produkcyjnej,
- 4) zieleni urządzonej,
- 5) obiekty i urządzenia sportowo-rekreacyjne,
- 6) poszerzanie ulic publicznych i przeprowadzenie ulic wewnętrznych, według zasad określonych w §10 ust. 4 pkt 2,
- 7) organizowanie parkingów, miejsc postojowych dla rowerów i budowę garaży wbudowanych w obiekty, o których mowa w pkt 1-3 i 5 oraz w ust. 1,
- 8) przeprowadzenie sieci infrastruktury technicznej oraz lokalizację obiektów i urządzeń towarzyszących tej sieci, w sposób określony w §12.

5. Użytkowanie, o którym mowa w ust. 4 pkt 2, 3, 6 i 8 nie powinno zająć łącznie więcej niż 50% powierzchni jednostki terenowej.

6. Łączna powierzchnia sprzedaży w jednym obiekcie handlowym nie może przekraczać 2.000 m<sup>2</sup>, a maksymalna powierzchnia sprzedaży w pojedynczym lokalu w tym obiekcie nie może przekraczać 1.000 m<sup>2</sup>.

7. Przez obiekt handlowy, o którym mowa w ust. 6, rozumie się budynek lub zespół budynków związanych ze sobą funkcjonalnie i technicznie obszarem nieruchomości gruntowej oraz osobą inwestora, bądź przedsiębiorstwa handlowego.

8. Prowadzenie działalności handlowej w istniejących budynkach parterowych podlega ograniczeniom, o których mowa w §13.

9. Łączna powierzchnia użytkowa na inne cele niż mieszkaniowe w budynkach na terenie, o którym mowa w ust. 1, nie może być mniejsza od 11 tys. m<sup>2</sup>.

10. Wskaźnik intensywności zabudowy nie może przekraczać wartości 1 na terenie, o którym mowa w ust. 1.

11. Na terenie, o którym mowa w ust. 1, zakazuje się lokalizacji przedsięwzięć mogących znacząco oddziaływać na środowisko dla których sporządzanie raportu oddziaływania na środowisko jest obowiązkowe (w rozumieniu przepisów ustawy Prawo ochrony środowiska). Nie dotyczy to anten obsługujących telefonię komórkową.

12. Powierzchnia terenów biologicznie czynnych na obszarze nieruchomości (w granicach jednostki terenowej) nie może wynosić mniej niż 5%.

### ROZDZIAŁ III

#### Ustalenia końcowe

**§18.** Niniejszy plan jest aktem prawa miejscowego.

**§19.** Wykonanie uchwały powierza się Prezydentowi Miasta Ostrowa Wielkopolskiego.

**§20.** Uchwała wchodzi w życie po upływie 30 dni od dnia ogłoszenia w Dzienniku Urzędowym Województwa Wielkopolskiego.

Przewodniczący  
Rady Miejskiej  
(-) *Wojciech Gilarski*

Załącznik nr 1  
do uchwały Nr XXII/319/2004  
Rady Miejskiej Ostrowa  
Wielkopolskiego  
z dnia 21 września 2004 r.

# MIASTO OSTRÓW WIELK MIEJSCOWY PLAN ZAGOSPODAROW W REJONIE UL. BROWARNEJ



# OPOLSKI WANIA PRZESTRZENNEGO

## RYSUNEK PLANU

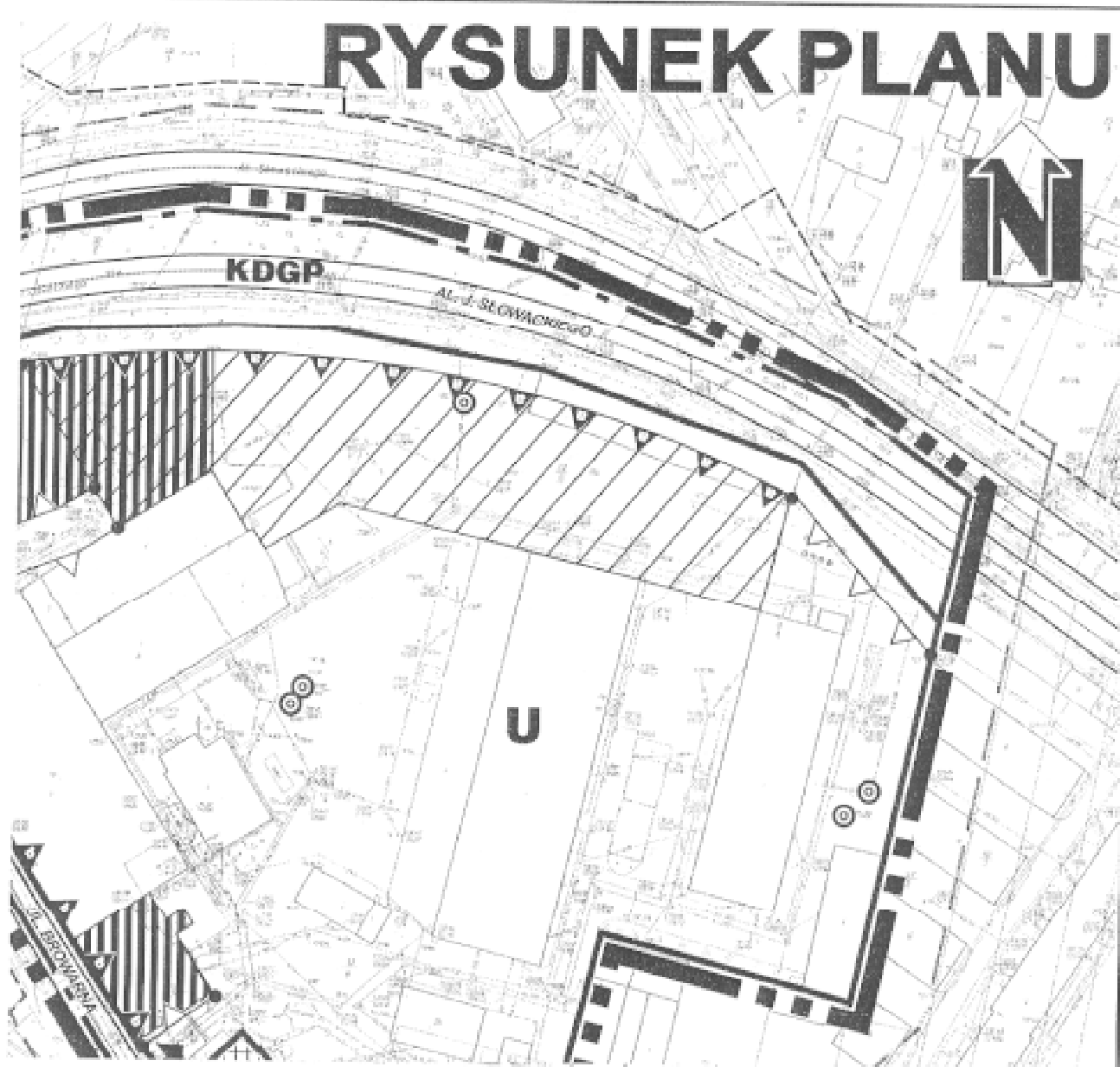







## LEGENDA

-  GRANICA OBSZARU OBJĘTEGO PLANEM
-  LINIA ROZGRANICZAJĄCA TERENY O RÓŻNYCH FUNKCJACH I ZASADACH ZAGOSPODAROWANIA
-  LINIE ROZGRANICZAJĄCA GRANICZNA, PROWADZONA WEWNĄTRZ PASA DROGOWEGO ULICY
-  NIEPRZEKRACZALNA LINIA ZABUDOWY
-  OBOWIĄZUJĄCA LINIA ZABUDOWY TYPU "a"
-  OBOWIĄZUJĄCA LINIA ZABUDOWY TYPU "b"
-  ZASIĘG STREFY, W KTÓREJ BUDOWA, ROZBUDOWA, PRZEBUDOWA BUDYNKÓW PODLEGA OGRANICZENIOM ZWIĄZANYM Z OBOWIĄZUJĄCĄ LINIĄ ZABUDOWY TYPU "a"
-  BUDYNEK ZABYTKOWY ZNAJDUJĄCY SIĘ W EWIDENCJI ZABYTKÓW
-  STREFA LOKALIZACJI DOMINANT
-  ZJAZD ZAPEWNIAJĄCY OBSŁUGĘ KOMUNIKACYJNĄ TERENU O SYMBOLU "U"
-  STUDNIA GŁĘBINOWA UJĘCIA WODY

### SYMBOLE TERENÓW :

-  **MW** TEREN ZABUDOWY WIELORODZINNEJ ORAZ NIEUCIĄŻLIWYCH USŁUG I POKREWNYCH DZIAŁALNOŚCI
-  **U** TEREN NIEUCIĄŻLIWYCH USŁUG I POKREWNYCH DZIAŁALNOŚCI
-  **KDGP** ULICA GŁÓWNA RUCHU PRZYSPIESZONEGO
-  **KDL** ULICA LOKALNA

PEŁNE DEFINICJE OZNACZEŃ GRAFICZNYCH SĄ ZAMIEŚCZONE W CZĘŚCI TEKSTOWEJ PLANU





Załącznik do Uchwały Nr XXII/319/2004  
Rady Miejskiej Ostrowa Wielkopolskiego  
z dnia 21 września 2004 r.



PRZEMISŁA  
M. WILAND  
DIREKTOR BIURA

**ECO LAND**  
BIURO URBANISTYCZNE

53-510 Wrocław ul. Kołomyjska 6365, tel./fax (071) 341-17-58, 341-28-54

**MIEJSCOWY PLAN  
ZAGOSPODAROWANIA PRZESTRZENNEGO  
MIASTA OSTROWA WIELKOPOLSKI  
W REJONIE UL. BROWARNEJ**

**RYСУNEK PLANU**

GLÓWNY PRACOWNIK DIREKTOR BIURA mgr inż. arch. MAREK WILAND	PROJEKTANTY mgr inż. JERZY BIERCZAK mgr inż. ZBISŁAW CICHOCKI mgr inż. KATARZYNA CYGAN mgr inż. PAPAL JADWIGA mgr inż. ERYKA JAWORSKA mgr inż. BOŻENA OLCCZEK mgr inż. ALEKSANDRA WOLCZA
WROCLAW WZIESEN 2004	WSPÓŁPRACA mgr inż. ANNA SZCZĘCINA JAROS mgr inż. MAGDALENA LEFER

Załącznik nr 2  
do uchwały Nr XXII/319/2004  
Rady Miejskiej Ostrowa Wielkopolskiego  
z dnia 21 września 2004 r.

**ROZSTRZYGNIĘCIE O SPOSOBIE REALIZACJI INWESTYCJI Z ZAKRESU INFRASTRUKTURY TECHNICZNEJ, KTÓRE  
NALEŻĄ DO ZADAŃ WŁASNYCH GMINY MIASTO OSTRÓW WIELKOPOLSKI ORAZ ZASADACH ICH FINANSOWANIA.**

1. Nie przewiduje się realizacji inwestycji z zakresu infrastruktury technicznej, które należą do zadań własnych gminy Miasto Ostrowo Wielkopolski, dla potrzeb zainwestowania określonego w planie.
2. Jeżeli jednak wystąpi potrzeba realizacji takich inwestycji, niezbędne środki winny być wcześniej określone w budżecie gminy Miasto Ostrowo Wielkopolski lub w budżetach właściwych podmiotów gospodarczych wykonujących zadania gminy.

**3373**

**UCHWAŁA Nr XVIII/117/04 RADY GMINY BLIZANÓW**

z dnia 22 września 2004 r.

**w sprawie „Miejscowego planu zagospodarowania przestrzennego dla terenów położonych w Żegocinie”**

Na podstawie art. 18 ust. 2, pkt 5 ustawy z dnia 8 marca 1990 roku o samorządzie gminnym (Dz.U. z 2001 roku Nr 142 poz. 1591 z późniejszymi zmianami), art. 20 ust. 1 i art. 29 ust. 1 ustawy z dnia 27 marca 2003 roku o planowaniu i zagospodarowaniu przestrzennym (Dz.U. Nr 80, poz. 717 z późniejszymi zmianami) i art. 7 ustawy z dnia 3 lutego 1995 roku o ochronie gruntów rolnych i leśnych (t.j. Dz.U. z 2004 roku Nr 121, poz. 1266) oraz stosownie do uchwały Nr X/57/2003 Rady Gminy Blizanów z dnia 3 grudnia 2003 r. po stwierdzeniu zgodności planu z ustaleniami „Studium uwarunkowań i kierunków zagospodarowania przestrzennego gminy Blizanów” uchwała się Miejscowy plan zagospodarowania przestrzennego dla terenów położonych w Żegocinie zwany dalej planem.

**ROZDZIAŁ I**

**Przepisy ogólne**

- §1.** 1. Planem jest część tekstowa uchwały oraz załączniki do uchwały,
2. Załączniki od nr 1 do nr 3 do uchwały stanowią część graficzną planu,
3. Załącznik nr 4 do uchwały stanowi rozstrzygnięcie o sposobie realizacji zapisanych w planie, inwestycji z zakresu infrastruktury technicznej, które należą do zadań własnych gminy oraz zasadach ich finansowania, zgodnie z przepisami o finansach publicznych,
4. Granice obszaru objętego planem określa część graficzna planu na mapie w skali 1:1.000 i 1:500.

**§2.** Ilekroć w dalszych przepisach niniejszej uchwały jest mowa o:

- 1) planie - należy przez to rozumieć ustalenia niniejszego planu, o ile z treści przepisu nie wynika inaczej,
- 2) uchwale - należy przez to rozumieć niniejszą uchwałę o ile z treści przepisu nie wynika inaczej,
- 3) rysunku planu - należy przez to rozumieć rysunek planu stanowiący załączniki od nr 1 do nr 3 do niniejszej uchwały,
- 4) terenie - należy przez to rozumieć obszar o określonym rodzaju przeznaczenia wyznaczony na rysunku planu liniami rozgraniczającymi i oznaczony symbolem literowym i liczbowym,
- 5) przeznaczeniu podstawowym - należy przez to rozumieć takie przeznaczenie, które powinno przeważać na danym terenie,
- 6) przeznaczeniu uzupełniającym - należy przez to rozumieć rodzaje przeznaczenia inne niż podstawowe, które uzupełniają lub wzbogacają przeznaczenie podstawowe,
- 7) adaptacji zabudowy - należy przez to rozumieć zachowanie budynków istniejących z możliwością ich modernizacji, przebudowy lub rozbudowy,
- 8) linii zabudowy - należy przez to rozumieć linię jaką tworzą lica ścian budynków,
- 9) intensywność zabudowy – należy przez to rozumieć wielkość powierzchni zabudowy w stosunku do powierzchni działki lub terenu,

- 10) powierzchni biologicznie czynnej - należy przez to rozumieć powierzchnię nie zabudowaną i nie utwardzoną, przeznaczoną na zieleń,
  - 11) usługach komercyjnych – należy przez to rozumieć usługi: handlu, gastronomii, turystyki, instytucje finansowe i inne usługi niepubliczne z wyłączeniem usług zlokalizowanych w obiektach handlowych o powierzchni sprzedaży powyżej 1.000 m<sup>2</sup>,
- §3.** Ustalenia przeznaczenia terenów:
- 1) U - tereny usług,
  - 2) UP – tereny usług komercyjnych, składy i magazyny,
  - 3) KDD – tereny drogi publicznej - dojazdowej,
- §4.** Następujące oznaczenia graficzne na rysunku planu są obowiązującymi ustaleniami planu:
- 1) Granica opracowania planu,
  - 2) linie rozgraniczające tereny o różnym przeznaczeniu,
  - 3) przeznaczenie terenu,
  - 4) nieprzekraczalne linie zabudowy,
  - 5) oznaczenia cyfrowe i literowe,
- §5.** Na całym obszarze ustala się zakazy:
- 1) Realizacji przedsięwzięć mogących znacząco oddziaływać na środowisko, dla których raport o oddziaływaniu przedsięwzięcia na środowisko sporządzany jest obowiązkowo,
  - 2) Lokalizowania obiektów i urządzeń oraz prowadzenia działalności usługowo - gospodarczej mogącej powodować przekroczenia norm dopuszczalnych stężeń dla emitowanych zanieczyszczeń do powietrza atmosferycznego oraz poza granice działek w rozumieniu aktualnie obowiązujących przepisów,
  - 3) Lokalizowania obiektów i urządzeń oraz prowadzenia działalności usługowo-gospodarczej mogącej powodować przekroczenia dopuszczalnych norm hałasu dla poszczególnych funkcji w rozumieniu aktualnie obowiązujących przepisów,
  - 4) Wprowadzania nie oczyszczonych ścieków do wód powierzchniowych oraz tworzenia i utrzymywania otwartych kanałów ściekowych,
  - 5) Lokalizowania obiektów powodujących emisję zanieczyszczeń o charakterze odorowym.
- 3) Do czasu realizacji inwestycji – tymczasowe zagospodarowanie terenu zgodne z dotychczasowym użytkowaniem,
  - 4) Zasady kształtowania nowej zabudowy i rozbudowy budynków adaptowanych:
    - a) nieprzekraczalne linie zabudowy zgodnie z rysunkiem planu,
    - b) sytuowanie budynków przeznaczonych na stały pobyt ludzi - poza uciążliwościami komunikacyjnymi,
    - c) wysokość budynków do kalenicy - do 9 m,
    - d) dachy dwuspadowe lub wielospadowe,
    - e) kąt nachylenia połaci dachowych od 25<sup>o</sup> do 40<sup>o</sup>,
    - f) dopuszcza się dachy płaskie pod warunkiem, że wysokość budynku nie przekroczy 6 m,
  - 5) Należy zachować odpowiednie warunki ochrony przeciwpożarowej budynków, innych obiektów budowlanych i terenów,
  - 6) Obsługa komunikacyjna z drogi gminnej,
  - 7) Budowa zjazdu publicznego zgodnie z obowiązującymi przepisami i w uzgodnieniu z zarządcą drogi,
  - 8) Obowiązek zapewnienia na własnym terenie minimum 1 miejsca parkingowego na 10 m<sup>2</sup> powierzchni użytkowej obiektów usługowych,
  - 9) Maksymalną powierzchnię zabudowy pod wszystkimi budynkami do 50% powierzchni terenu,
  - 10) Obowiązek zachowania minimum 10% powierzchni terenu jako powierzchni biologicznie czynnej,
  - 11) Od strony zabudowy mieszkaniowej urządzić zwarty pas zieleni zimozielonej - izolacyjnej, zabezpieczającej przed przenikaniem zanieczyszczeń powietrza oraz ponadnormatywnego hałasu określonego w przepisach dla zabudowy mieszkaniowej,
  - 12) Zakaz zmiany stosunków wodnych na działkach sąsiednich,
  - 13) Zakaz podziału nieruchomości,
  - 14) W zakresie zaopatrzenia w energię elektryczną ustala się zasilanie odbiorców z istniejącej sieci elektroenergetycznej,
  - 15) Zaopatrzenie odbiorców w wodę z istniejącej sieci wodociągowej,
  - 16) W zakresie odprowadzania i oczyszczania ścieków:
    - a) Do czasu realizacji komunalnych urządzeń odprowadzania ścieków gromadzenie ścieków powstających w wyniku prowadzenia działalności usługowej w indywidualnych, szczelnych zbiornikach z zapewnieniem systematycznego ich usuwania do komunalnej oczyszczalni ścieków, zgodnie z wymogami administratora oczyszczalni będącej odbiorcą ścieków, stosownie do odrębnych przepisów,
    - b) Po wybudowaniu komunalnej sieci kanalizacyjnej odprowadzenie ścieków powstających w wyniku prowa-

## ROZDZIAŁ II

### Przepisy szczegółowe

**§6.** 1. Dla terenu oznaczonego na rysunku planu symbolem 1U (zał. nr 1), ustala się:

- 1) Funkcję usług handlu i gastronomii jako przeznaczenie podstawowe,
- 2) Funkcję innych usług komercyjnych - jako przeznaczenie uzupełniające,

- dzenia działalności usługowej do tej kanalizacji, zgodnie z wymogami administratora komunalnej sieci kanalizacyjnej, stosownie do odrębnych przepisów
- c) Odprowadzenie wód deszczowych i roztopowych z zanieczyszczonych powierzchni utwardzonych do systemu kanalizacji opadowej komunalnej, zgodnie z wymogami administratora sieci kanalizacyjnej, do czasu wybudowania kanalizacji opadowej komunalnej dopuszcza się odprowadzenie podczyszczonych ww. ścieków opadowych do rowu lub ciekę naturalnego, po uzyskaniu pozwolenia wodnoprawnego.
- 17) W zakresie odpadów stałych ustala się:
- Gromadzenie odpadów w granicach posesji lub miejscach do tego przeznaczonych,
  - Wywóz odpadów w systemie zorganizowanym do miejsc ich utylizacji.
2. Dla terenu oznaczonego na rysunku planu symbolem 2UP (zał. nr 2), ustala się:
- Funkcję usług handlu, składów i magazynów jako przeznaczenie podstawowe,
  - Dopuszcza się lokalizowanie innych usług komercyjnych nie kolidujących z funkcją podstawową,
  - Do czasu realizacji inwestycji – tymczasowe zagospodarowanie terenu zgodne z dotychczasowym użytkowaniem,
  - Zasady kształtowania nowej zabudowy:
    - nieprzekraczalne linie zabudowy zgodnie z rysunkiem planu,
    - wysokość budynków do kalenicy - do 10 m,
    - dachy dwu lub wielospadowe o kącie nachylenia połaci dachowych od 10 – 35 °,
    - dopuszcza się dachy płaskie pod warunkiem, że wysokość budynku nie przekroczy 7 m,
  - lokalizacja i urządzenie placu składowego powinny uwzględniać wymagania określone w odrębnych przepisach dotyczących w szczególności ochrony przeciwpożarowej budynków oraz innych obiektów budowlanych i terenów,
  - Zakaz lokalizowania i składowania wszelkich materiałów bezpośrednio pod istniejącą napowietrzną linią energetyczną 15kV lub w odległości, licząc w poziomie od jej skrajnego przewodu, mniejszej niż 5 m,
  - Dojazd od strony istniejącej drogi gminnej zgodnie z oznaczeniem na rysunku planu,
  - Realizacja zjazdu na warunkach uzgodnionych z zarządcą drogi,
  - Obowiązek zapewnienia na własnym terenie minimum 1 miejsca parkingowego na 30 m<sup>2</sup> powierzchni użytkowej budynków usługowych i magazynowych,
  - Maksymalną powierzchnię zabudowy pod wszystkimi budynkami do 50% powierzchni terenu,
  - Obowiązek zachowania minimum 10% powierzchni terenu jako powierzchni biologicznie czynnej,
  - Urządzić pas zieleni izolacyjnej wokół terenów magazynowo – składowych,
  - Zakaz zmiany stosunków wodnych na działkach sąsiednich,
  - Możliwość podziału nieruchomości pod warunkiem zapewnienia dojazdu od drogi publicznej, uzyskaniu szerokości frontu ok. 25 m i minimalnej wielkości działki 1.200 m<sup>2</sup>,
  - W zakresie zaopatrzenia w energię elektryczną ustala się:
    - Zasilanie odbiorców z istniejącej sieci elektroenergetycznej,
    - Budowę stacji transformatorowych w zależności od potrzeb w uzgodnieniu z Zakładem Energetycznym,
  - Zaopatrzenie odbiorców w wodę z istniejącej sieci wodociągowej,
  - W zakresie odprowadzania i oczyszczania ścieków:
    - Do czasu realizacji komunalnych urządzeń odprowadzania ścieków gromadzenie ścieków powstających w wyniku prowadzenia działalności usługowej w indywidualnych, szczelnych zbiornikach z zapewnieniem systematycznego ich usuwania do komunalnej oczyszczalni ścieków, zgodnie z wymogami administratora oczyszczalni będącej odbiorcą ścieków, stosownie do odrębnych przepisów,
    - Po wybudowaniu komunalnej sieci kanalizacyjnej odprowadzenie ścieków powstających w wyniku prowadzenia działalności usługowej do tej kanalizacji, zgodnie z wymogami administratora komunalnej sieci kanalizacyjnej, stosownie do odrębnych przepisów
    - Odprowadzenie wód deszczowych i roztopowych z zanieczyszczonych powierzchni utwardzonych do systemu kanalizacji opadowej komunalnej, zgodnie z wymogami administratora sieci kanalizacyjnej, do czasu wybudowania kanalizacji opadowej komunalnej dopuszcza się odprowadzenie podczyszczonych ww. ścieków opadowych do rowu lub ciekę naturalnego, po uzyskaniu pozwolenia wodnoprawnego,
  - W zakresie odpadów stałych ustala się:
    - Gromadzenie odpadów w granicach posesji lub miejscach do tego przeznaczonych,
    - Wywóz odpadów w systemie zorganizowanym do miejsc ich utylizacji.
3. Dla terenów oznaczonych na rysunku planu symbolem KDd ustala się:
- Funkcję drogi publicznej gminnej,
  - Klasa drogi – dojazdowa,
  - Dostępność drogi nieograniczona.
  - Poszerzenie istniejącej drogi,

5) Do czasu realizacji inwestycji – tymczasowe zagospodarowanie terenu zgodne z dotychczasowym użytkowaniem,

4. Na obszarze objętym planem wszelkie prace ziemne powinny być prowadzone pod nadzorem archeologicznym.

### ROZDZIAŁ III

#### Przepisy końcowe

**§7.** Ustala się wysokość jednorazowej opłaty od wzrostu wartości nieruchomości dla terenów objętych planem, oznaczonych na rysunku planu symbolami:

1) 1U, 2UP - 5%,

2) KDd – 0%

**§8.** Przeznacza się na cele nierolnicze i nieleśne grunty rolne o powierzchni 0,6200 ha, oznaczone na rysunku planu symbolami: 1U, 2UP, KDd,

**§9.** Wykonanie niniejszej uchwały powierza się Wójtowi Gminy Blizanów.

**§10.** Niniejsza uchwała wchodzi w życie po upływie 30 dni od dnia ogłoszenia w Dzienniku Urzędowym Województwa Wielkopolskiego.

Przewodniczący Rady  
(-) Jan Wojtyła

# MIEJSKOWY PLAN ZAGOSPODAROWANIA PRZESTRZENNEGO DLA TERENÓW POŁOŻONYCH W ŻEGOCINIE

ZALĄCZNIK NR 1  
DO UCHWAŁY NR XXXXII/1730  
SEJMU Gminy BLIZANÓW  
Z DNIEM 22 MARZCA 2016 ROKU

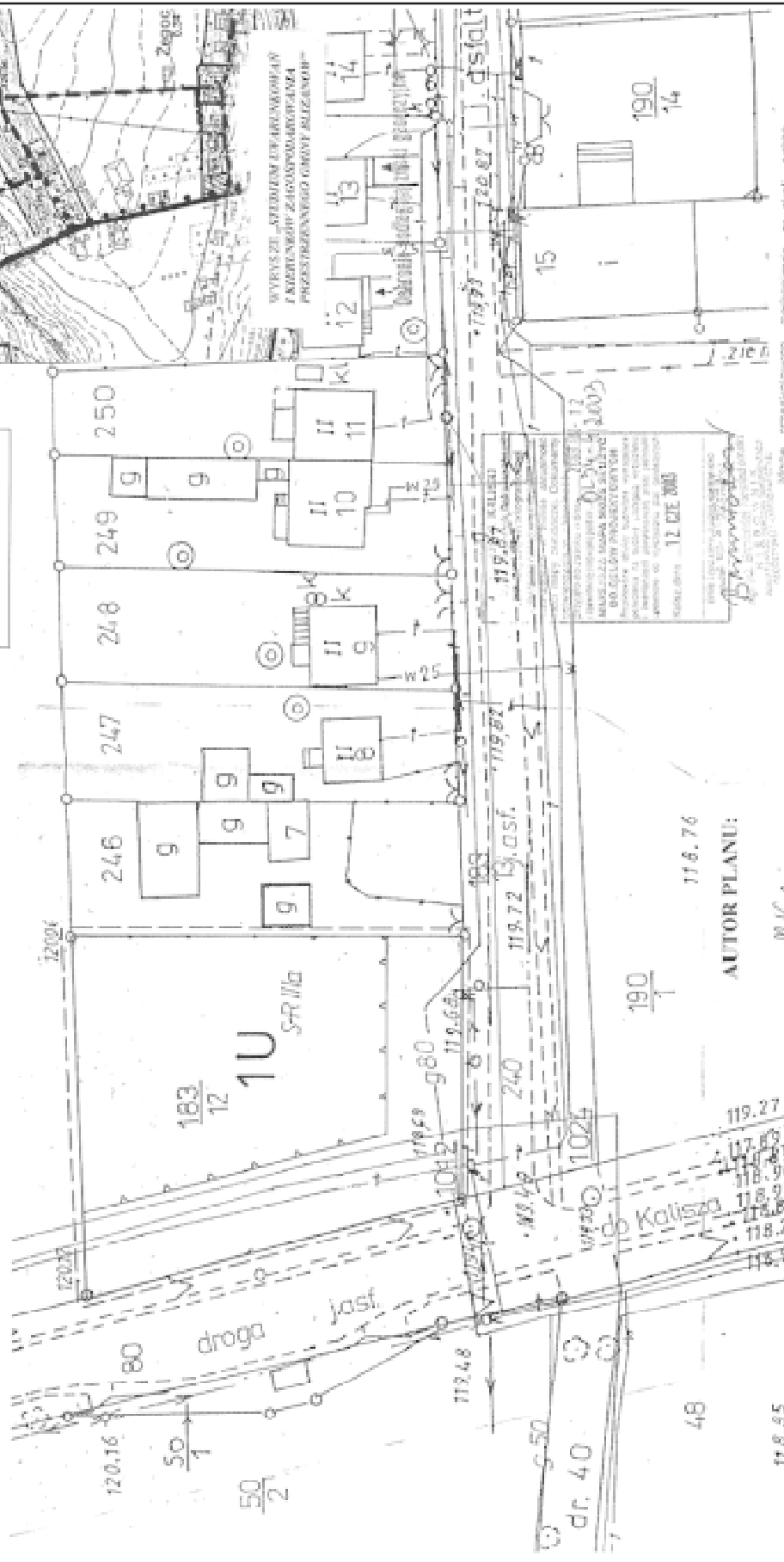

WYKRESIŁ: BIURO ARCHITEKTURY  
KONSTRUKCYJNO-ZAGOSPODAROWANA  
PRZESTRZENNEGO TERENU ALBERTUS

Skala: 1:500

MAPA SITUACYJNO-ZAGOSPODAROWANA  
pow. osiedla w miejscowości

Skala: 1:2000  
rehabilitacja z skali 1:1000

stereochemia położonej w Żegocinie, nr gmina BLIZANÓW  
Ank. 1

Skala: 1:500  
Działka nr 190/14 Pow. 0,0200 ha EW. 53984  
Właściciel: Sławomir Żabiniński 5. Jerozego i rodziny  
11. Sławomir Barbara C. Czapka i Leszczycki  
Sekcja mapy sytuacyjnej nr 431, 341 253  
Nr rob. projekt. 275/G3

AUTOR PLANU:  
*M. Golewicz*

DR MAGDALENA KRZYŻA  
wykonano na liście  
listy Urbanistycznej Nr 1/101

PRZEWIDUJĄCY BUDY  
*[Signature]*





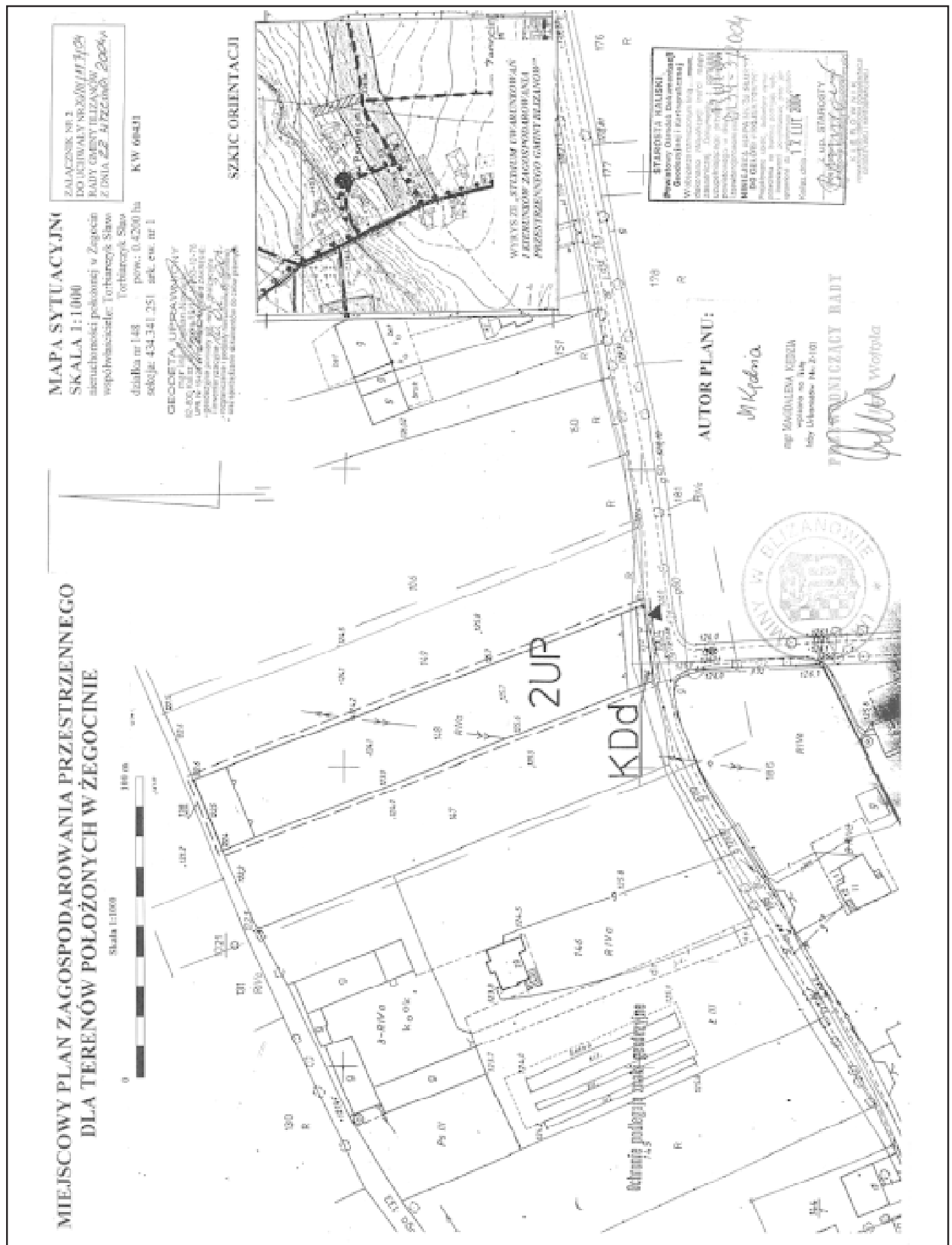

URZĄD GMINY W BLIZANÓWIE

Skala 1:500



ZALĄCZNIK NR 3  
DO UCHWAŁY NR *XVIII/117/04*  
RADY GMINY BLIZANÓW  
Z DNIA *22 stycznia 2004r.*

### LEGENDA

	- GRANICE TERENU OBJĘTEGO PLANEM
	- LINIE ROZGRANICZAJĄCE TERENY O RÓŻNYM PRZEZNACZENIU
	- NIEPRZEKRACZALNE LINIE ZABUDOWY
	- TERENY USŁUG
	- TERENY USŁUG I PRZEMYSŁU
	- TERENY DRÓG PUBLICZNYCH – DROGA DOJAZDOWA
	- ZJAZD Z DROGI PUBLICZNEJ

### INFORMACJE

	- LINIA ENERGETYCZNA - SN
---	---------------------------



Załącznik nr 4  
do uchwały Nr XVIII/117/04  
Rady Gminy Blizanów  
z dnia 22 września 2004 r.  
w sprawie uchwalenia „Miejscowego planu  
zagospodarowania przestrzennego dla terenów  
położonych w Żegocinie”

**ROZSTRZYGNIĘCIE O SPOSOBIE REALIZACJI, ZAPISANYCH W PLANIE, INWESTYCJI Z ZAKRESU  
INFRASTRUKTURY TECHNICZNEJ, KTÓRE NALEŻĄ DO ZADAŃ WŁASNYCH GMINY ORAZ ZASADACH  
FINANSOWANIA, ZGODNIE Z PRZEPISAMI O FINANSACH PUBLICZNYCH.**

Na podstawie art. 20, ust. 1 ustawy z dnia 27 marca 2003 roku o planowaniu i zagospodarowaniu przestrzennym (Dz.U. Nr 80, poz. 717 z późniejszymi zmianami), art. 7, ust. 1, pkt 2 i 3 ustawy z dnia 8 marca 1990 roku o samorządzie gminnym (Dz.U. z 2001 r. Nr 142, poz. 1591 z późniejszymi zmianami) i art. 111, ust. 2, pkt 1 ustawy z 26 listopada 1998 roku o finansach publicznych (Dz.U. z 2003 roku Nr 15, poz. 148 z późniejszymi zmianami) Rada Gminy Blizanów rozstrzyga co następuje:

1. Sposób realizacji, zapisanych w planie, inwestycji z zakresu infrastruktury technicznej, które należą do zadań własnych gminy:

a) infrastruktura techniczna (treść ustaleń planu):

- sieć kanalizacji sanitarnej - doprowadzenie sieci do terenów oznaczonych w planie symbolami: 1U, 2UP,
- sieć kanalizacji deszczowej – doprowadzenie sieci do terenów oznaczonych w planie symbolami: 1U, 2UP.

b) drogi publiczne (treść ustaleń planu):

- poszerzenie drogi gminnej – oznaczonej w planie symbolem KDd.

c) prognozowane wydatki na:

- budowę sieci kanalizacji sanitarnej do terenu 1U, 2UP (koszt na 1 użytkownika) – ok. 20.000 zł,
- budowę kanalizacji deszczowej do terenu 1U, 2UP (koszt na 1 użytkownika) – ok. 20.000 zł,
- poszerzenie drogi gminnej – ok. 8.300 zł.

Prognozowane koszty budowy infrastruktury technicznej wyniosą 48.300 zł.

d) zadania realizowane w okresie czteroletnim – budowa kanalizacji sanitarnej w Żegocinie, zadania wieloletnie - budowa sieci deszczowej w Żegocinie, budowa poszerzenia drogi gminnej,

2. Za realizację zadań odpowiada Wójt Gminy Blizanów.

3. Zasady finansowania zapisanych w planie inwestycji z zakresu infrastruktury technicznej, które należą do zadań własnych gminy, zgodnie z przepisami o finansach publicznych:

- fundusze strukturalne,
- dochody własne,
- dotacje,
- pożyczki preferencyjne,

## 3374

### UCHWAŁA Nr XVIII/118/04 RADY GMINY BLIZANÓW

z dnia 22 września 2004 r.

#### w sprawie „Miejscowego planu zagospodarowania przestrzennego dla terenu położonego w Warszówce”

Na podstawie art. 18 ust. 2, pkt 5 ustawy z dnia 8 marca 1990 roku o samorządzie gminnym (Dz.U. z 2001 roku Nr 142 poz. 1591 z późniejszymi zmianami), art. 20 ust. 1 i art. 29 ust. 1 ustawy z dnia 27 marca 2003 roku o planowaniu i zagospodarowaniu przestrzennym (Dz.U. Nr 80, poz. 717 z późniejszymi zmianami) i art. 7 ustawy z dnia 3 lutego 1995 roku o ochronie gruntów rolnych i leśnych (t.j. Dz.U. z 2004 roku Nr 121, poz. 1266) oraz stosownie do uchwały Nr X/58/2003 Rady Gminy Blizanów z dnia 3 grudnia 2003 r. po stwierdzeniu zgodności planu z ustaleniami „Studium uwarunkowań i kierunków zagospodarowania przestrzennego gminy Blizanów” uchwała się Miejscowy plan zagospodarowania przestrzennego dla terenu położonego w Warszówce zwany dalej planem.

#### ROZDZIAŁ I

##### Przepisy ogólne

**§1.** 1. Planem jest część tekstowa uchwały oraz załączniki do uchwały,

2. Załączniki nr 1 i 2 do uchwały stanowią część graficzną planu,

3. Załącznik nr 3 do uchwały stanowi rozstrzygnięcie o sposobie realizacji zapisanych w planie, inwestycji z zakresu infrastruktury technicznej, które należą do zadań własnych gminy oraz zasadach ich finansowania, zgodnie z przepisami o finansach publicznych,

4. Granice obszaru objętego planem określa część graficzna planu na mapie w skali 1:1.000.

**§2.** Ilekroć w dalszych przepisach niniejszej uchwały jest mowa o:

- 1) planie - należy przez to rozumieć ustalenia niniejszego planu, o ile z treści przepisu nie wynika inaczej,
- 2) uchwale - należy przez to rozumieć niniejszą uchwałę o ile z treści przepisu nie wynika inaczej,
- 3) rysunku planu - należy przez to rozumieć rysunek planu stanowiący załączniki od nr 1 do nr 2 do niniejszej uchwały,
- 4) terenie - należy przez to rozumieć obszar o określonym rodzaju przeznaczenia wyznaczony na rysunku planu liniami rozgraniczającymi i oznaczony symbolem literowym i liczbowym,
- 5) przeznaczeniu podstawowym - należy przez to rozumieć takie przeznaczenie, które powinno przeważać na danym terenie,

6) przeznaczeniu uzupełniającym - należy przez to rozumieć rodzaje przeznaczenia inne niż podstawowe, które uzupełniają lub wzbogacają przeznaczenie podstawowe

7) linii zabudowy - należy przez to rozumieć linię jaką tworzą lica ścian budynków,

8) intensywność zabudowy – należy przez to rozumieć wielkość powierzchni zabudowy w stosunku do powierzchni działki lub terenu,

9) powierzchni biologicznie czynnej - należy przez to rozumieć powierzchnię nie zabudowaną i nie utwardzoną, przeznaczoną na zieleń,

10) usługach komercyjnych – należy przez to rozumieć usługi: handlu, gastronomii, turystyki, instytucje finansowe i inne usługi, z wyłączeniem usług zlokalizowanych w obiektach handlowych o powierzchni sprzedażowej powyżej 1.000 m<sup>2</sup>,

**§3.** Ustalenia przeznaczenia terenów:

1) UP – tereny usług komercyjnych, składy i magazyny,

**§4.** Następujące oznaczenia graficzne na rysunku planu są obowiązującymi ustaleniami planu:

- 1) Granica opracowania planu,
- 2) linie rozgraniczające tereny o różnym przeznaczeniu,
- 3) przeznaczenie terenu,
- 4) nieprzekraczalne linie zabudowy,
- 5) oznaczenia cyfrowe i literowe,

**§5.** Na całym obszarze ustala się zakazy:

- 1) Realizacji przedsięwzięć mogących znacząco oddziaływać na środowisko, dla których raport o oddziaływaniu przedsięwzięcia na środowisko sporządzany jest obowiązkowo,
- 2) Lokalizowania obiektów i urządzeń oraz prowadzenia działalności usługowo - gospodarczej mogącej powodować przekroczenia norm dopuszczalnych stężeń dla emitowanych zanieczyszczeń do powietrza atmosferycznego oraz poza granice działek w rozumieniu aktualnie obowiązujących przepisów.
- 3) Lokalizowania obiektów i urządzeń oraz prowadzenia działalności usługowo-gospodarczej mogącej powodować przekroczenia dopuszczalnych norm hałasu dla poszczególnych funkcji w rozumieniu aktualnie obowiązujących przepisów,
- 4) Wprowadzania nie oczyszczonych ścieków do wód powierzchniowych oraz tworzenia i utrzymywania otwartych kanałów ściekowych,

- 5) Lokalizowania obiektów powodujących emisję zanieczyszczeń o charakterze odorowym.

## ROZDZIAŁ II

### Przepisy szczegółowe

**§6.** 1. Dla terenu oznaczonego na rysunku planu symbolem 1UP (zał. nr 1), ustala się:

- 1) Funkcję usług komercyjnych - jako przeznaczenie podstawowe,
- 2) Przeznaczenie uzupełniające - składy i magazyny oraz obiekty o podobnych funkcjach,
- 3) Do czasu realizacji inwestycji – tymczasowe zagospodarowanie terenu zgodne z dotychczasowym użytkowaniem,
- 4) Należy zachować odpowiednie warunki ochrony przeciwpożarowej budynków oraz innych obiektów budowlanych i terenów,
- 5) Zasady kształtowania nowej zabudowy:
  - a) nieprzekraczalne linie zabudowy zgodnie z rysunkiem planu,
  - b) wysokość budynków do 8 m,
  - c) dachy jedno, dwu lub wielospadowe o kącie nachylenia połaci dachowych od  $20^{\circ}$  –  $40^{\circ}$ , w zależności od sposobu użytkowania budynku,
  - d) dopuszcza się dachy płaskie pod warunkiem, że wysokość budynku nie przekroczy wysokości 6 m,
- 6) Dojazd od strony istniejącej drogi powiatowej zgodnie z oznaczeniem na rysunku planu poprzez zjazd indywidualny,
- 7) Zjazd indywidualny do obiektów użytkowanych indywidualnie powinien mieć szerokość nie mniejszą niż 4,5 m, w tym jezdnię o szerokości nie mniejszej niż 3,0 m i nie większej niż szerokość jezdni na drodze powiatowej,
- 8) Obowiązek zapewnienia minimum 1 miejsca parkingowego na 30 m<sup>2</sup> powierzchni użytkowej budynków usługowych i magazynowych,
- 9) Maksymalną powierzchnię zabudowy pod wszystkimi budynkami do 50% powierzchni terenu,
- 10) Obowiązek zachowania minimum 10% powierzchni terenu jako powierzchni biologicznie czynnej,
- 11) Od strony zabudowy mieszkaniowej urządzić zwarty pas zieleni zimozielonej - izolacyjnej, zabezpieczającej przed przenikaniem zanieczyszczeń powietrza oraz ponadnormatywnego hałasu określonego w przepisach dla zabudowy mieszkaniowej,
- 12) Zakaz zmiany stosunków wodnych na działkach sąsiednich,
- 13) Możliwość podziału nieruchomości pod warunkiem zapewnienia dojazdu od drogi publicznej oraz uzyskaniu minimalnej szerokości frontu 30 m,

- 14) W zakresie zaopatrzenia w energię elektryczną ustala się:

- a) Zasilanie odbiorców z istniejącej sieci elektroenergetycznej,
- b) Budowę stacji transformatorowych w zależności od potrzeb w uzgodnieniu z Zakładem Energetycznym,

- 15) Zaopatrzenie odbiorców w wodę z istniejącej sieci wodociągowej,

- 16) W zakresie odprowadzania i oczyszczania ścieków:

- a) Do czasu realizacji komunalnych urządzeń odprowadzania ścieków gromadzenie ścieków powstających w wyniku prowadzenia działalności usługowej w indywidualnych, szczelnych zbiornikach z zapewnieniem systematycznego ich usuwania do komunalnej oczyszczalni ścieków, zgodnie z wymogami administratora oczyszczalni będącej odbiorcą ścieków, stosownie do odrębnych przepisów,
- b) Po wybudowaniu komunalnej sieci kanalizacyjnej odprowadzenie ścieków powstających w wyniku prowadzenia działalności usługowej do tej kanalizacji, zgodnie z wymogami administratora komunalnej sieci kanalizacyjnej, stosownie do odrębnych przepisów,
- c) Odprowadzenie wód deszczowych i roztopowych z zanieczyszczonych powierzchni utwardzonych do istniejącej sieci kanalizacji opadowej, zgodnie z wymogami administratora tej sieci lub do rowu oraz ciek naturalnego po ich podczyszczeniu i uzyskaniu pozwolenia wodnoprawnego.

- 17) W zakresie odpadów stałych ustala się:

- a) Gromadzenie odpadów w granicach posesji lub miejscach do tego przeznaczonych,
- b) Wywóz odpadów w systemie zorganizowanym do miejsc ich utylizacji.

- 18) Wszelkie prace ziemne powinny być prowadzone pod nadzorem archeologicznym.

## ROZDZIAŁ III

### Przepisy końcowe

**§7.** Ustala się wysokość jednorazowej opłaty od wzrostu wartości nieruchomości dla terenu objętego planem, oznaczonego na rysunku planu symbolem 1UP - 5%,

**§8.** Przeznacza się na cele nierolnicze i nieleśne grunty rolne o powierzchni 0,5000 ha, oznaczone na rysunku planu symbolem: 1UP.

**§9.** Wykonanie niniejszej uchwały powierza się Wójtowi Gminy Blizanów.



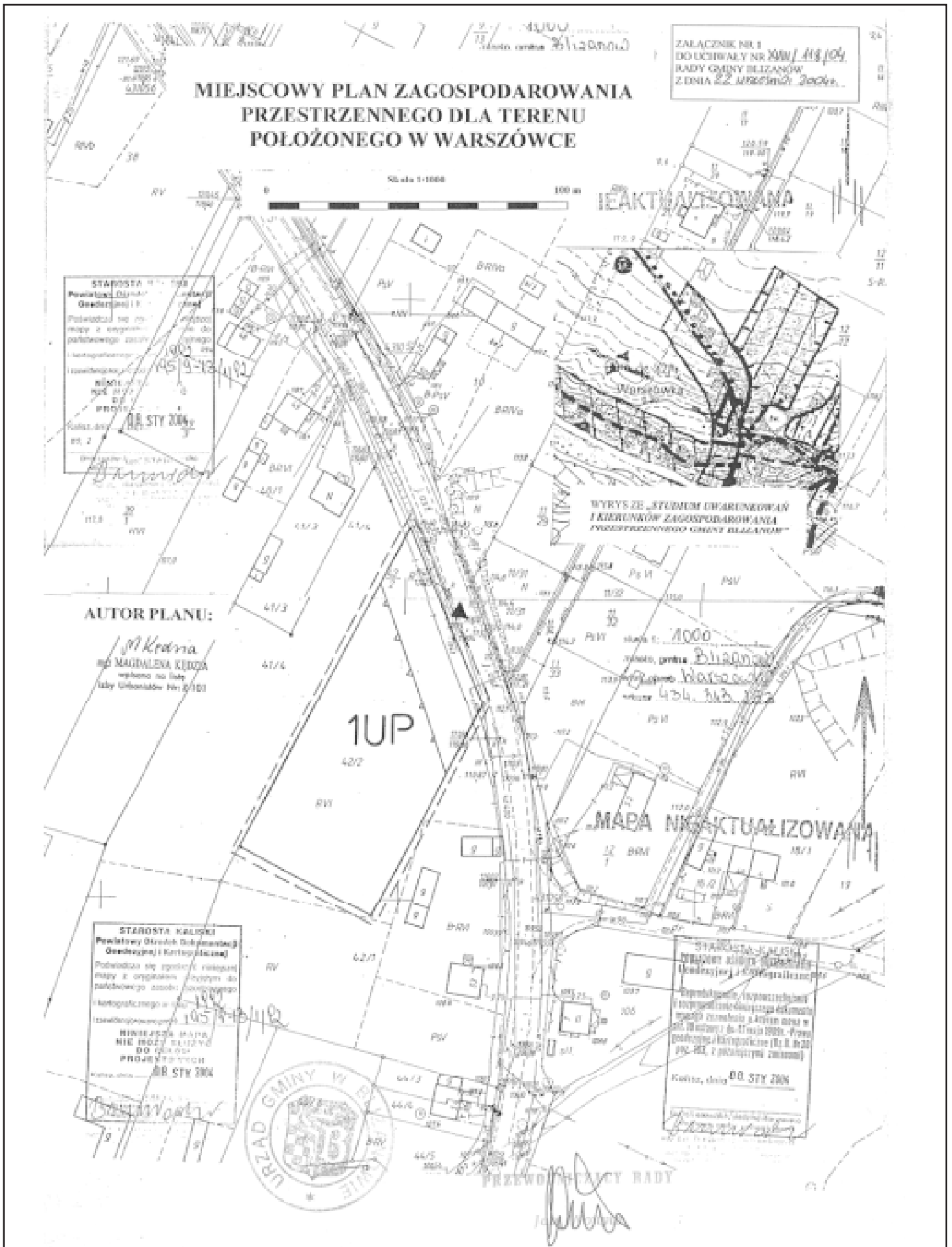

**§10.** Niniejsza uchwała wchodzi w życie po upływie 30 dni od dnia ogłoszenia w Dzienniku Urzędowym Województwa Wielkopolskiego.

Przewodniczący Rady  
(-) Jan Wojtyła



ZALĄCZNIK NR 2  
DO UCHWAŁY NR XVIII/118/04.....  
RADY GMINY BLIZANÓW  
Z DNIA ..22.. WRZEŚNIA 2004r.....

#### LEGENDA

	- GRANICE TERENU OBJĘTEGO PLANEM
	- LINIE ROZGRANICZAJĄCE TERENY O RÓŻNYM PRZEZNACZENIU
	- NIEPRZEKRACZALNE LINIE ZABUDOWY
	- TERENY USŁUG KOMERCYJNYCH, SKŁADY I MAGAZYNY
	- ZJAZD Z DROGI PUBLICZNEJ

Załącznik nr 3  
Do uchwały Nr XVIII/118/04  
Rady Gminy Bisanów  
z dnia 22 września 2004 r.  
Rady Gminy Blizanów  
w sprawie uchwalenia „Miejscowego planu  
zagospodarowania przestrzennego dla terenu  
położonego w Warszówce”

#### ROZSTRZYGNIĘCIE O SPOSOBIE REALIZACJI, ZAPISANYCH W PLANIE, INWESTYCJI Z ZAKRESU INFRASTRUKTURY TECHNICZNEJ, KTÓRE NALEŻĄ DO ZADAŃ WŁASNYCH GMINY ORAZ ZASADACH FINANSOWANIA, ZGODNIE Z PRZEPISAMI O FINANSACH PUBLICZNYCH.

Na podstawie art. 20, ust. 1 ustawy z dnia 27 marca 2003 roku o planowaniu i zagospodarowaniu przestrzennym (Dz.U. Nr 80, poz. 717 z późniejszymi zmianami), art. 7, ust. 1, pkt 2 i 3 ustawy z dnia 8 marca 1990 roku o samorządzie gminnym (Dz.U. z 2001 r. Nr 142, poz. 1591 z późniejszymi zmianami) i art. 111, ust. 2, pkt 1 ustawy z 26 listopada 1998 roku o finansach publicznych (Dz.U. z 2003 roku Nr 15, poz. 148 z późniejszymi zmianami) Rada Gminy Blizanów rozstrzyga co następuje:

1. Sposób realizacji, zapisanych w planie, inwestycji z zakresu infrastruktury technicznej, które należą do zadań własnych gminy:

a) infrastruktura techniczna (treść ustaleń planu):

- sieć kanalizacji sanitarnej - doprowadzenie sieci do terenu oznaczonego w planie symbolem 1UP,

b) prognozowane wydatki na:

- budowę sieci kanalizacji sanitarnej do terenu 1UP (koszt na 1 użytkownika) – ok. 10.000 zł,

Prognozowane koszty budowy infrastruktury technicznej wyniosą 10.000 zł.

- c) zadanie to realizowane będzie w okresie dziesięcioletnim,

2. Za realizację zadań odpowiada Wójt Gminy Blizanów.

3. Zasady finansowania zapisanych w planie inwestycji z zakresu infrastruktury technicznej, które należą do zadań własnych gminy, zgodnie z przepisami o finansach publicznych:

- fundusze strukturalne,
- dochody własne,
- dotacje,
- pożyczki preferencyjne,

**3375**

**UCHWAŁA Nr XVIII/119/04 RADY GMINY BLIZANÓW**

z dnia 22 września 2004 r.

**w sprawie zaliczenia dróg do kategorii dróg gminnych na obszarze gminy Blizanów**

Na podstawie art. 18 ust. 2 pkt 15, art. 40 ust. 1, art. 41 ust. 1 ustawy z dnia 8 marca 1990 r. o samorządzie gminnym (Dz.U. z 2001 r. Nr 142, poz. 1591 ze zmianami) oraz art. 7 ust. 1 i 2 ustawy z dnia 21 marca 1985 r. o drogach publicznych (Dz.U. z 2000 r. Nr71, poz. 838 ze zmianami) uchwała się co następuje:

**§1.** Zalicza się po zasięgnięciu opinii Zarządu Powiatu Kaliskiego do kategorii dróg gminnych drogi wymienione w załączniku do niniejszej uchwały.

**§2.** Wykonanie uchwały powierza się Wójtowi Gminy Blizanów.

**§3.** Uchwała wchodzi w życie po upływie 14 dni od dnia ogłoszenia w Dzienniku Urzędowym Województwa Wielkopolskiego.

Przewodniczący Rady  
(-) Jan Wojtyła

Załącznik nr 1  
do uchwały Nr XVIII/119/04  
Rady Gminy Bizanów  
z dnia 22 września 2004 r.

**WYKAZ DRÓG GMINNYCH**

Gmina Bizanów  
Powiat kaliski  
Województwo wielkopolskie

L. p.	Nr Drogi	Nazwa drogi	Długość km
1	674100 P	Jarantów – Kol. Jarantów	4,620
2	674101 P	Kol. Jarantów – Piskory - Lipe	6,244
3	674102 P	Jarantów – Piskory	2,638
4	674103 P	Lipe – Piskory	3,969
5	674104 P	Lipe – Dębniatki– gr. pow.	5,278
6	674105 P	Debniatki Blizanowskie – Bolmów – Blizanów	4,811
7	674106 P	Brudzew (od dr. 674106 P do dr. 674108 P)	0,631
8	674107 P	Brudzew – od dr. 212 P – Lipe	2,252
9	674108 P	Brudzew – Korab – gr. pow.	3,526
10	674109 P	Korab przez wieś (od dr. 674108 P	0,210
11	674110 P	Brudzew – Graniczniki – gr. pow	2,875
12	674111 P	Jarantów przez wieś	0,953
13	674112 P	Lipe – do dr. 201 P	3,622
14	674113 P	Godziątek – Jarantów (do dr. 674111 P)	2,354
15	674114 P	Skrajnia Bizanowska – Godziątek	1,855
16	674115 P	Żemiki (od dr. 442 do dr. 674130 P)	1,312
17	674116 P	Godziątek – Brzezina gr. g,in	1,915
18	674117 P	Skrajnia Blizanowska – Bizanów	2,782
19	674118 P	Rychnów – Skrajnia Blizanowska	3,111
20	674119 P	Góry Blizanowskie – Blizanów	2,166
21	674120 P	Blizanów (od dr. 674121 P do dr. 674119 P	1,034
22	674121 P	Janków – Blizanów (od 212 P do 201 P)	1,164
23	674122 P	Blizanów przez wieś (od dr. 214 P do dr. 674129 P)	0,641
24	674123 P	Kol. Łaszków (od dr. 442 do dr. 674129 P)	0,732
25	674124 P	Kurza – Wyganki (od dr. 674133 P)	1,165
26	674125 P	Wesółki – Biskupice do dr. 442	3,734
27	674126 P	Biskupice od dr. 674125 do dr. 442	1,546

28	674127 P	Biskupice – Łasków	1,212
29	674128 P	Łasków przez wieś (do dr. 442)	1,733
30	674129 P	Blizanów – Skrajnia Rychnowska	5,227
31	674130 P	Łasków – Żerniki	1,104
32	674131 P	od dr. 674157 P – Kol. Żerniki	1,256
33	674132 P	Wyganki – Żerniki (od dr. 442 do dr. 674131 P)	2,136
34	674133 P	Żerniki – Kurza – do rzeki Proсны	3,876
35	674134 P	Łasków przez wieś (od 674128 P do 674130 P)	0,771
36	674135 P	od dr. 442 – Kurza	1,293
37	674136 P	Jastrzębniki od dr. 674133 – Poklęków do dr. 215 P	4,238
38	674137 P	Jstrzębniki od dr. 674133 P do dr. 442	1,539
39	674138 P	Jastrzębniki - Szadek	2,500
40	674139 P	Bogucice – Kol. Rychnów	1,817
41	674140 P	Dojutrów - Żegocin	2,696
42	674141 P	Żegocin - Czajków gr. gmin	2,512
43	674142 P	Żegocin (od dr. 674143 P do dr. 674141)	0,591
44	674143 P	Żegocin - Pamięcin	1,385
45	674144 P	Romanki gr. gmin	1,654
46	674145 P	od dr. 442 Janków do dr. 201 P	1,427
47	674146 P	Kol. Bogucice – Rychnów	2,233
48	674147 P	Żegocin – Rychnów	5,297
49	674148 P	Czajków – Pawtówek	2,737
50	674149 P	Czajków przez wieś	0,630
51	674150 P	Pruszków przez wieś (w kierunku Kol. Pawtówek)	0,830
52	674151 P	Kol. Pawtówek gr. gmin	0,940
53	674152 P	Pruszków – Pawtówek	2,341
54	674153 P	Poklęków – Bogucice (od dr. 674136 P do dr. 674147 P)	1,212
55	674154 P	Warszówka przez wieś o dr. 217 P	0,712
56	674155 P	Pruszków (od dr. 285 P do dr. 217 P)	0,958
57	674156 P	Kol. Zagorzyn (od dr. 674140 P do dr. 217 P)	1,238
58	674157 P	Żerniki ( od dr. 674130 P do dr. 674132 P)	1,368
59	674158 P	Piotrów przez wieś (od dr. 442 do dr. 232 P)	0,454
60	674159 P	Zagorzyn – Piotrów (od dr. 217 do dr. 674160 P)	1,502
61	674160 P	Piotrów – Pruszków	1,742
62	674161 P	Zagorzyn – Pruszków	2,053
63	674162 P	Pawtówek (od dr. 442 gr. gmin)	0,812
64	674163 P	od rz. Proсны do dr. 217 P w m. Zagorzyn	2,966
65	674164 P	Warszówka gr. miasta Kalisza	0,360
66	674165 P	Pruszków (od dr. 674150 P do dr. 674152 P)	0,380
67	674166 P	Dojazd do mostu (Filutów)	0,877
68	674167 P	Janków II przez wieś	0,603
69	674168 P	Jastrzębniki przez wieś do dr. 442	0,845
70	674169 P	Pruszków – Dębniaki	0,641
71	674170 P	Pruszków przez wieś od dr. 217 P	0,423
72	674171 P	Pruszków od dr. 217 P	1,120
73	674172 P	Pawtówek przez wieś od dr. 442	0,475
74	674173 P	Grodzisko przez wieś	0,341
RAZEM			140,197

## 3376

### UCHWAŁA Nr XIV/95/04 RADY GMINY ZAKRZEWO

z dnia 22 września 2004 r.

**w sprawie szczegółowych warunków przyznawania i odpłatności za usługi opiekuńcze i specjalistyczne usługi opiekuńcze, z wyłączeniem specjalistycznych usług opiekuńczych dla osób z zaburzeniami psychicznymi, oraz szczegółowych warunków częściowego lub całkowitego zwolnienia od opłat, jak również trybu ich pobierania**

Na podstawie art. 50 ust. 6 ustawy z dnia 12 marca 2004 r. o pomocy społecznej (Dz.U. Nr 64 poz. 593 i Nr 99, poz. 1001) Rada Gminy Zakrzewo uchwala co następuje:

**§1.** 1. Usługi opiekuńcze przysługują nieodpłatnie świadczeniobiorcom, których dochód nie przekracza kwot określonych:

- 1) w tabeli odpłatności dla osób samotnie gospodarujących tj. kwoty określonej w art. 8 ust. 1 pkt 1 ustawy z dnia 12 marca 2004 r. o pomocy społecznej, zwanej dalej „ustawą”,
- 2) w tabeli odpłatności dla osób w rodzinie tj. kwoty określonej w art. 8 ust. 1 pkt 2 i 3 ustawy.

2. Kryteria dochodowe, o których mowa w ust. 1, podlegają weryfikacji co 3 lata, zgodnie z art. 9 ust. 1 ustawy.

**§2.** 1. Osoby nie spełniające warunków, o których mowa w §1, zwracają wydatki na usługi opiekuńcze w zależności od dochodu.

2. Wysokość zwrotu określa „Tabela odpłatności za usługi opiekuńcze”, stanowiąca załącznik do niniejszej uchwały.

**§3.** Przy obliczaniu kosztów usług opiekuńczych przyjmuje się, że koszt 1 godziny usługi nie może przekraczać 1% minimalnego wynagrodzenia określonego corocznie przez Radę Ministrów.

**§4.** W decyzji o przyznaniu świadczenia w postaci usług opiekuńczych, określonych w art. 50 ustawy, kierownik Gminnego Ośrodka Pomocy Społecznej, zwany dalej „kierownikiem GOPS”, lub osoba przez niego upoważniona określa wysokość odpłatności, którą ponosi świadczeniobiorca, albo przyznaje świadczenia nieodpłatnie.

**§5.** W decyzji, o której mowa w §4, ustala się zakres usług opiekuńczych określających miejsce ich świadczenia, zgodnie z przeprowadzonym wywiadem rodzinnym (środowiskowym), uwzględniając sytuację bytową i zdrowotną poszczególnej osoby i jej rodziny.

**§6.** W szczególnie uzasadnionych przypadkach w toku postępowania administracyjnego Gminny Ośrodek Pomocy Społecznej, zwany dalej „GOPS” działając w oparciu o Kodeks rodzinny i opiekuńczy, ustala dochody w gospodarstwach domowych osób zobowiązanych do alimentacji i ustala procentową odpłatność z tabeli uwzględniając zaangażowania rodziny w zakresie sprawowania opieki oraz współpracę z GOPS w rozwiązywaniu problemów.

**§7.** W przypadkach szczególnych, zwłaszcza jeżeli żądanie zwrotu wydatków na udzielone świadczenie w całości lub w części stanowiłoby dla osoby zobowiązanej nadmierne obciążenie lub niweczyłoby skutki udzielonej pomocy, kierownik GOPS, na wniosek pracownika socjalnego, lub osoby zainteresowanej może odstąpić od żądania zwrotu w części lub całości w szczególności:

- 1) więcej niż jedna osoba w rodzinie wymaga opieki w formie usług opiekuńczych,
- 2) koszty leczenia osoby lub rodziny spowodowały wzrost wydatków w gospodarstwie domowym,
- 3) nastąpiło zdarzenie losowe, uniemożliwiające dalsze opłacanie.

**§8.** Opłaty za usługi opiekuńcze uiszcza świadczeniobiorca dokonując wpłat na konto Urzędu Gminy do dnia 10-go następnego miesiąca.

**§9.** Traci moc uchwała nr XVI/100/2000 Rady Gminy Zakrzewo z dnia 26 kwietnia 2000 r. w sprawie zasad przyznawania i odpłatności za usługi opiekuńcze, zwrotu przez świadczeniobiorcę wydatków na usługi opiekuńcze oraz częściowego lub całkowitego zwolnienia od opłat oraz trybu ich pobierania.

**§10.** Wykonanie uchwały powierza się Wójtowi Gminy.

**§11.** Uchwała wchodzi w życie po upływie 14 dni od dnia ogłoszenia w Dzienniku Urzędowym Województwa Wielkopolskiego.

Przewodniczący  
Rady Gminy  
(-) Andrzej Ruta



### 3377

#### UCHWAŁA Nr XIV/96/04 RADY GMINY ZAKRZEWO

z dnia 22 września 2004 r.

##### w sprawie zasad zwrotu wydatków poniesionych na świadczenia z pomocy społecznej, będących w zakresie zadań własnych gminy

Na podstawie art. 96 ust. 4 ustawy z dnia 12 marca 2004 r. o pomocy społecznej (Dz.U. Nr 64 poz. 593 i Nr 99, poz. 1001) Rada Gminy Zakrzewo uchwała co następuje:

**§1.** 1. Pomoc pieniężną może otrzymać osoba lub rodzina, u której występuje jedna z przyczyn określonych w art. 7 pkt 1-15 ustawy z dnia 15 marca 2004 r. o pomocy społecznej zwana dalej „ustawą”, nawet w przypadku przekroczenia ustawowego kryterium dochodowego, określonego w art. 8 ust. 1 i 2 ustawy, pod warunkiem zwrotu części lub całości wydatków poniesionych z tytułu przyznania zasiłku.

2. Pomoc pieniężna, o której mowa w ust. 1, nie może przekroczyć trzykrotnej kwoty minimalnego wynagrodzenia określonego przez Radę Ministrów obowiązującego w dniu złożenia wniosku.

**§2.** O okresie przyznanej pomocy oraz części, która podlega zwrotowi, o warunkach i sposobach zwrotu decyduje kierownik Gminnego Ośrodka Pomocy Społecznej, zwany dalej „kierownikiem GOPS”, lub osoba przez niego upoważniona na podstawie wywiadu rodzinnego (środowiskowego) przeprowadzonego u osoby lub rodziny ubiegającej się o pomoc z uwzględnieniem indywidualnej sytuacji bytowej i zdrowotnej osoby lub rodziny.

**§3.** W decyzji kierownik GOPS określa wysokość przyznanego świadczenia, jego zwrot w części lub w całości, ilość i częstotliwość ewentualnych rat oraz postanawia o odstąpieniu od żądania zwrotu wydatków na udzielone świadczenie w oparciu o kryteria określone w art. 104 ust. 4 ustawy.

**§4.** Ustala się następujący tryb zwrotu przyznanej pomocy:

- 1) zwrot pomocy następuje w terminie do 12 miesięcy po upływie okresu karencji o którym mowa w pkt 2 i może podlegać rozłożeniu na raty,
- 2) okres karencji wynosi od 1 do 3 miesięcy, od dnia przyznania pomocy i jest ustalany na wniosek świadczeniobiorcy.

**§5.** Wykonanie uchwały powierza się Wójtowi Gminy.

**§6.** Uchwała wchodzi w życie po upływie 14 dni od dnia ogłoszenia w Dzienniku Urzędowym Województwa Wielkopolskiego.

Przewodniczący  
Rady Gminy  
(-) Andrzej Ruta

### 3378

#### UCHWAŁA Nr XXII/152/04 RADY GMINY ZŁOTÓW

z dnia 23 września 2004 r.

##### w sprawie określenia zasad i trybu umarzania, odraczania lub rozkładania na raty należności pieniężnych do których nie stosuje się przepisów ustawy - Ordynacja podatkowa

Na podstawie art. 18 ust. 2 pkt 15 i art. 40 ust. 2 pkt 3 ustawy z dnia 8 marca 1990 r. o samorządzie gminnym (Dz.U. z 2001 r. Nr 142, poz. 1591, z 2002 r. Nr 23, poz. 220, Nr 62, poz. 558, Nr 113, poz. 984, Nr 153, poz. 1271, Nr 214, poz. 1806, z 2003 r. Nr 80, poz. 717, Nr 162, poz. 1568, z 2004 r. Nr 102, poz. 1055, Nr 166, poz. 1203) oraz art. 34a ustawy z dnia 26 listopada 1998 r. o finansach publicznych (Dz.U. z 2003 r. Nr 15, poz. 148, Nr 45, poz. 391, Nr 65, poz. 594, Nr 96, poz. 874,

Nr 166, poz. 1611, Nr 189, poz. 1851, z 2004 r. Nr 19, poz. 177, Nr 93, poz. 890, Nr 121, poz. 1264, Nr 123, poz. 1291) Rada Gminy Złotów uchwała, co następuje:

**§1.** 1. Uchwała określa zasady i tryb umarzania, odraczania lub rozkładania na raty spłaty należności pieniężnych w tym cywilno-prawnych, zwanych dalej „należnościami” stanowiących dochody własne Gminy Złotów do których nie

stosuje się przepisów ustawy z dnia 29 sierpnia 1997 r. - Ordynacja podatkowa, przypadających od osób fizycznych, osób prawnych, jednostek organizacyjnych nie posiadających osobowości prawnej - zwanych dalej „dłużnikami”.

2. Ilekroć w niniejszej uchwale jest mowa o należności - rozumie się przez to należność pieniężną o której mowa w ust. 1, przypadającą od jednego dłużnika wraz z należnymi odsetkami i kosztami dochodzenia należności według stanu na dzień rozstrzygnięcia, a jeżeli należność główna została zapłacona a pozostały do zapłacenia odsetki i koszty - sumę tych należności ubocznych.

**§2.** 1. Należności mogą być umarzone w całości lub części w przypadku ich całkowitej nieściągalności, jeżeli wystąpi jedna z następujących przesłanek:

- 1) w wyniku postępowania egzekucyjnego lub na podstawie innych okoliczności stwierdzono, iż dłużnik nie posiada majątku, z którego można dochodzić należności.
- 2) w wyniku egzekucji z majątku dłużnika będącego osobą fizyczną, dłużnik lub osoby pozostające na jego utrzymaniu zostałyby pozbawione niezbędnych środków utrzymania,
- 3) dłużnik zmarł nie pozostawiając żadnego majątku lub pozostawił ruchomości nie podlegające egzekucji na podstawie odrębnych przepisów albo przedmioty codziennego użytku,
- 4) nie można ustalić osoby dłużnika,
- 5) zachodzi uzasadnione przypuszczenie, że w postępowanie egzekucyjnym nie uzyska się kwoty wyższej od kosztów dochodzenia i egzekucji tej; należności lub postępowanie egzekucyjne okazało się nieskuteczne.

2. Należność może być również umorzona w całości lub części pomimo braku przesłanek o których mowa w ust. 1, jeżeli za umorzeniem przemawiają szczególne względy społeczne lub gospodarcze.

3. Umorzenie należności w przypadku, gdy oprócz dłużnika głównego, zobowiązane są inne osoby, może nastąpić tylko wtedy, gdy warunki umorzenia zachodzą wobec wszystkich zobowiązanych.

4. Należność może być umarzona na wniosek dłużnika lub z inicjatywy wierzyciela.

**§3.** 1. Umorzenie należności głównej skutkuje umorzeniem należności ubocznych. Jeżeli umorzenie dotyczy należności głównej, w odpowiednim stosunku do tej należności podlegają umorzeniu należności uboczne.

2. Jeżeli umorzenie dotyczy tylko części należności, należy określić termin zapłaty pozostałej części należności. W przypadku, gdy dłużnik nie dotrzymał terminu zapłaty, umorzenie może być cofnięte.

**§4.** 1. W przypadku uzasadnionych względami społecznymi lub gospodarczymi organ uprawniony do umarzania należności, na wniosek dłużnika, może odroczyć termin spłaty całości lub części należności albo rozłożyć płatność całości lub części należności na raty, biorąc pod uwagę możliwości płatnicze dłużnika oraz uzasadniony interes Gminy Złotów.

2. Od należności, której termin zapłaty odroczone lub którą rozłożono na raty, nie pobiera się odsetek za zwłokę, za okres od dnia rozstrzygnięcia do upływu terminów zapłaty określonych przez organ uprawniony do podejmowania rozstrzygnięć.

3. Jeżeli dłużnik nie uiszczy w terminie albo w pełnej wysokości rat należności, pozostała do spłaty należność staje się natychmiast wymagalna wraz z należnymi odsetkami za zwłokę, w tym również odsetkami o których mowa w ust. 2.

**§5.** 1. Organem właściwym do umarzania, odraczania i rozkładania na raty wierzytelności z tytułu należności jest Wójt Gminy Złotów.

2. Umorzenie, odroczenie lub rozłożenie na raty wierzytelności następuje w formie decyzji nie będącej decyzją administracyjną.

3. Umorzenie należności lub udzielenie ulgi w spłacie należności wymaga opinii kierownika jednostki organizacyjnej gminy, której należność dotyczy.

**§6.** Wykonanie uchwały powierza się Wójtowi Gminy Złotów.

**§7.** Uchwała wchodzi w życie po upływie czternastu dni od dnia ogłoszenia w Dzienniku Urzędowym Województwa Wielkopolskiego.

Przewodniczący Rady  
(-) inż. Piotr Lach

## 3379

### UCHWAŁA Nr XV/148/2004 RADY MIASTA I GMINY W MARGONINIE

z dnia 27 września 2004 r.

#### w sprawie zmiany uchwały dotyczącej zasad zwrotu przez świadczeniobiorcę przyznanej pomocy pieniężnej osobie lub rodzinie, które nie spełniają kryterium dochodowego ustawy o pomocy społecznej

Na podstawie art. 18 ust. 2 pkt 15 ustawy z dnia 8 marca 1990 r. o samorządzie gminnym (tekst jednolity Dz.U. z dnia 2001 r. Nr 142, poz. 1591 ze zmianami z 2002 r. Dz.U. Nr 23 poz. 220, Dz.U. Nr 62 poz. 558, Dz.U. Nr 113 poz. 984, Dz.U. Nr 214 poz. 1806, z 2003 r. Dz.U. Nr 80 poz. 717, Dz.U. Nr 162 poz. 1568, z 2004 r. Dz.U. Nr 153 poz. 1271) art. 41 pkt 2, art. 96 ust. 4 ustawy z dnia 12 marca 2004 r. o pomocy społecznej (Dz.U. Nr 64 poz. 539 ze zmianą Dz.U. Nr 99 poz. 1001). Rada Miasta i Gminy w Margoninie uchwała co następuje:

**§1.** Zmienia się zapis §6 uchwały Nr XIII/134/2004 w sprawie zasad zwrotu przez świadczeniobiorcę przyznanej pomocy pieniężnej osobie lub rodzinie, które nie spełniają

kryterium dochodowego ustawy o pomocy społecznej, który uzyskuje brzmienie „Uchwała wchodzi w życie po upływie 14 dni od dnia ogłoszenia w Dzienniku Urzędowym Województwa Wielkopolskiego”.

**§2.** Wykonanie uchwały powierza się Kierownikowi Miejsko Gminnego Ośrodka Pomocy Społecznej w Margoninie.

**§3.** Uchwała wchodzi w życie po upływie 14 dni od dnia ogłoszenia w Dzienniku Urzędowym Województwa Wielkopolskiego.

Przewodniczący Rady  
(-) mgr inż. Zbigniew Janke

## 3380

### Uchwała Nr XV/152/2004 RADY MIASTA I GMINY MARGONIN

z dnia 27 września 2004 r.

#### w sprawie założenia Zespołu Szkół w Margoninie

Na podstawie art. 5 ust. 2 p. 1 art. 17 ust. 4 i art. 58 ust. 1, 2 i 6 ustawy z dnia 7 września 1991 r. o systemie oświaty (Dz.U. z 1996 r. Nr 67 poz. 329, Nr 106, poz. 496, Dz.U. z 1997 r. Nr 28, poz. 153, Nr 141, poz. 943, Dz.U. z 1998 r. Nr 117, poz. 759, Nr 162, poz. 1126, Dz.U. z 2000 r. Nr 12, poz. 136, Nr 19, poz. 239, Nr 48, poz. 550, Nr 104, poz. 1104, Nr 120, poz. 1268, Nr 122, poz. 1320, Dz.U. z 2001 r. Nr 111, poz. 1194, Nr 144, poz. 1615, Dz.U. z 2002 r. Nr 41, poz. 362, Nr 113, poz. 984, Nr 141, poz. 1185, Nr 200, poz. 1683 oraz Dz.U. z 2003 r. Nr 6, poz. 65, Nr 128, poz. 1176, Nr 137, poz. 1304, Nr 203, poz. 1966 oraz z 2004 r. Nr 69, poz. 624, Nr 96, poz. 959, Nr 99, poz. 1001, Nr 109, poz. 1161, Nr 145, poz. 1532, Nr 162, poz. 1690, Nr 173, poz. 1808) oraz art. 18 ust. 2 p.9 lit. h ustawy z dnia 8 marca 1990 r. o samorządzie gminnym (Dz.U. z 2001 r. Nr 142, poz. 1591, Dz.U. z 2002 r. Nr 23, poz. 220, Nr 62, poz. 558, Nr 113, poz. 984, Nr 153, poz. 1271, Nr 214, poz. 1806, z 2003 r. Dz.U. Nr 80, poz. 717, Nr 162, poz. 1568) uchwała się co następuje:

**§1.** Zakłada się z dniem 1 września 2005 r. Zespół Szkół w Margoninie przy ul. Polnej 6, zwany dalej „szkołą”, w ramach którego działają:

1. Publiczne Gimnazjum w Margoninie ul. Polna 6,
2. Gimnazjum dla Dorosłych w Próchnowie działające przy OHP – Środowiskowy Hufiec Pracy w Próchnowie.

**§2.** 1. Obwód Publicznego Gimnazjum w Margoninie obejmuje: gmina Margonin - Margonin, Młynary, Margońska Wieś, Kowalewo, Sułaszewo, Kłotyldzin, Lipiniec, Karolinka, Marcinek, Witkowice, Próchnowo, Bugaj, Żon, Zbyszewice, Klaudia, Tereska, Radwanki, Studźce, Adolfowo, Lipiny, Dębinić, gmina Budzyń - Podstolice, gmina Chodzież - Pietronki, gmina Gołańcz - część Konar, Buszewo, Czesławice.

2. Gimnazjum dla Dorosłych jest szkołą bezobwodową.

**§3.** Organizację Zespołu Szkół określa Statut.

**§4.** Wykonanie uchwały powierza się Burmistrzowi Miasta i Gminy w Margoninie.

**§5.** Uchwała wchodzi w życie po upływie 14 dni od dnia ogłoszenia w Dzienniku Urzędowym Województwa Wielkopolskiego z mocą obowiązywania od 1 września 2005 r.

Przewodniczący Rady  
(-) mgr inż. Zbigniew Janke

## 3381

### UCHWAŁA Nr XVII/108/04 RADY GMINY CZERMIN

z dnia 28 września 2004 r.

#### w sprawie przyznawania i odpłatności za usługi opiekuńcze i specjalistyczne usługi opiekuńcze oraz szczegółowych warunków częściowego lub całkowitego zwolnienia z opłat, jak również trybu ich pobierania

Na podstawie art. 18 ust. 1 ustawy z dnia 8 marca 1990 r. o samorządzie gminnym (Dz.U. z 2001 r. Nr 142, poz. 1591 z późn. zm.) oraz art. 50 ust. 6 ustawy z dnia 12 marca 2004 r. o pomocy społecznej (Dz.U. Nr 64, poz. 593) Rada Gminy Czermin uchwala, co następuje:

**§1.** Usługi opiekuńcze świadczone są na wniosek osoby zainteresowanej, jej przedstawiciela ustawowego bądź innej

osoby, za zgodą osoby zainteresowanej lub jej przedstawiciela ustawowego.

**§2.** Usługi opiekuńcze przyznaje się na podstawie wywiadu środowiskowego i kwalifikacji lekarskiej.

**§3.** Miesięczna odpłatność za usługi opiekuńcze z pomocy społecznej uzależniona jest od wysokości dochodu osoby lub na osobę w rodzinie, wg. poniższej tabeli:

Dochód osoby lub na osobę w rodzinie zgodnie z art. 8 ustawy o pomocy społecznej	Wysokość odpłatności liczona od kosztu usługi w % dla osoby samotnie gospodarującej	Wysokość odpłatności liczona od kosztu usługi w % dla osoby w rodzinie.
101 - 150%	15%	25%
151 - 200%	40%	50%
201 - 250%	50%	75%
251 - 300%	100%	100%

**§4.** Opłaty od świadczeniobiorców pobierają osoby upoważnione przez OPS i wpłacają na wskazane przez OPS konto.

**§5.** Odstąpienie od zasad określonych w §3 może nastąpić tylko przy zachowaniu warunków przewidzianych w art. 104 ust. 4 ustawy o pomocy społecznej.

**§6.** Wykonanie uchwały powierza się Wójtowi Gminy Czermin.

**§7.** Traci moc uchwała nr XVI/117/97 z dnia 25 marca 1997 r. w sprawie szczegółowych zasad przyznawania i od-

płatności za usługi opiekuńcze i specjalistyczne usługi opiekuńcze oraz szczegółowych zasad częściowego lub całkowitego zwolnienia od opłat, jak również trybu ich pobierania.

**§8.** Uchwała wchodzi w życie po upływie 14 dni od dnia ogłoszenia w Dzienniku Urzędowym Województwa Wielkopolskiego.

Przewodniczący  
Rady Gminy Czermin  
(-) Józef Libert

**3382**

**UCHWAŁA Nr XVII/109/04 RADY GMINY CZERMIN**

z dnia 28 września 2004 r.

**w sprawie zasad i wysokości zwrotu zasiłków okresowych gdy dochód na osobę w rodzinie osoby zobowiązanej do zwrotu wydatków przekracza kwotę kryterium dochodowego**

Na podstawie art. 18 ust. 1 ustawy z dnia 8 marca 1990 r. o samorządzie gminnym (Dz.U. z 2001 r. Nr 142, poz. 1591 z późn. zm.) oraz na podstawie art. 41 pkt 1 pkt 2 i art. 96 ust. 4 ustawy z dnia 12 marca 2004 r. o pomocy społecznej (Dz.U. Nr 64, poz. 593) Rada Gminy Czermin uchwala, co następuje:

**§1.** Do zadań własnych gminy o charakterze obowiązkowym należy przyznawanie i wypłacanie zasiłków okresowych.

**§2.** Zasiłki okresowe przyznawane osobom lub rodzinom spełniającym warunki określone w art. 38 i art. 41 ustawy z dnia 12 marca 2004 r. o pomocy społecznej zwanej dalej ustawą podlegają zwrotowi, gdy dochód osoby lub na osobę w rodzinie przekracza kryterium dochodowe określone w art. 8 ust. 1 tej ustawy, wg. zasad określonych w poniższej tabeli:

Dochód osoby lub na osobę w rodzinie zgodnie z art. 8 ustawy	% świadczenia podlegającego zwrotowi dla osoby samotnie gospodarującej	% świadczenia podlegający zwrotowi dla osoby w rodzinie
101 - 160 %	15%	25%
161 - 200 %	50%	75%
powyżej 201%	100%	100%

**§3.** Uchwala się maksymalną wysokość zasiłku okresowego podlegającego zwrotowi na kwotę odpowiadającą 100% kryterium dochodowego osoby w rodzinie.

**§4.** Zwrot świadczenia powinien nastąpić poczynając od miesiąca następnego po miesiącu, w którym ostatni zasiłek przyznany na dany okres został wypłacony, na wskazane konto bankowe OPS

**§5.** 1. Kwota podlegająca zwrotowi może zostać rozłożona na raty.

2. Ilość rat oraz ich wysokość określa decyzja przyznająca świadczenie.

**§6.** Odstąpienie od zasad określonych w §2, może nastąpić tylko przy zachowaniu warunków przewidzianych w art. 104 ust. 4 ustawy.

**§7.** Wykonanie uchwały powierza się Wójtowi Gminy Czermin.

**§8.** Uchwała wchodzi w życie po upływie 14 dni od dnia ogłoszenia w Dzienniku Urzędowym Województwa Wielkopolskiego

Przewodniczący  
Rady Gminy Czermin  
(-) *Józef Libert*

**3383**

**UCHWAŁA Nr XXVI/124/04 RADY GMINY DUSZNIKI**

z dnia 29 września 2004 r.

**w sprawie nadania nazwy ulicy w miejscowości Duszniki woj. wielkopolskie**

Na podstawie art. 18 ust. 2 pkt 13 ustawy z dnia 8 marca 1990 r. o samorządzie gminnym (Dz.U. z 2001 r. Nr 142, poz. 1591, z 2002 r. Nr 23 poz. 220, Nr 62 poz. 558, Nr 113 poz. 984 i Nr 214 poz. 1806, z 2003 r. Nr 80 poz. 717, Nr 162 poz. 1568, 2004 r. Nr 102 poz. 155 Rada Gminy Duszniki uchwała, co następuje:

**§1.** Nadaje się nazwę ulica „Świętego Floriana”, ulicy położonej pomiędzy ul. Generała Świerczewskiego, a ul. Kolejową w Dusznikach.

**§2.** Nazwę ulicy naniesiono i oznaczono na mapie ewidencyjnej stanowiącej załącznik nr 1 do niniejszej uchwały.

**§3.** Wykonanie uchwały powierza się Wójtowi Gminy Duszniki.

**§4.** Uchwała podlega ogłoszeniu w Dzienniku Urzędowym Województwa Wielkopolskiego i wchodzi w życie po upływie 14 dni od jej ogłoszenia.

Przewodniczący Rady  
(-) *Gracjan Skórnicki*

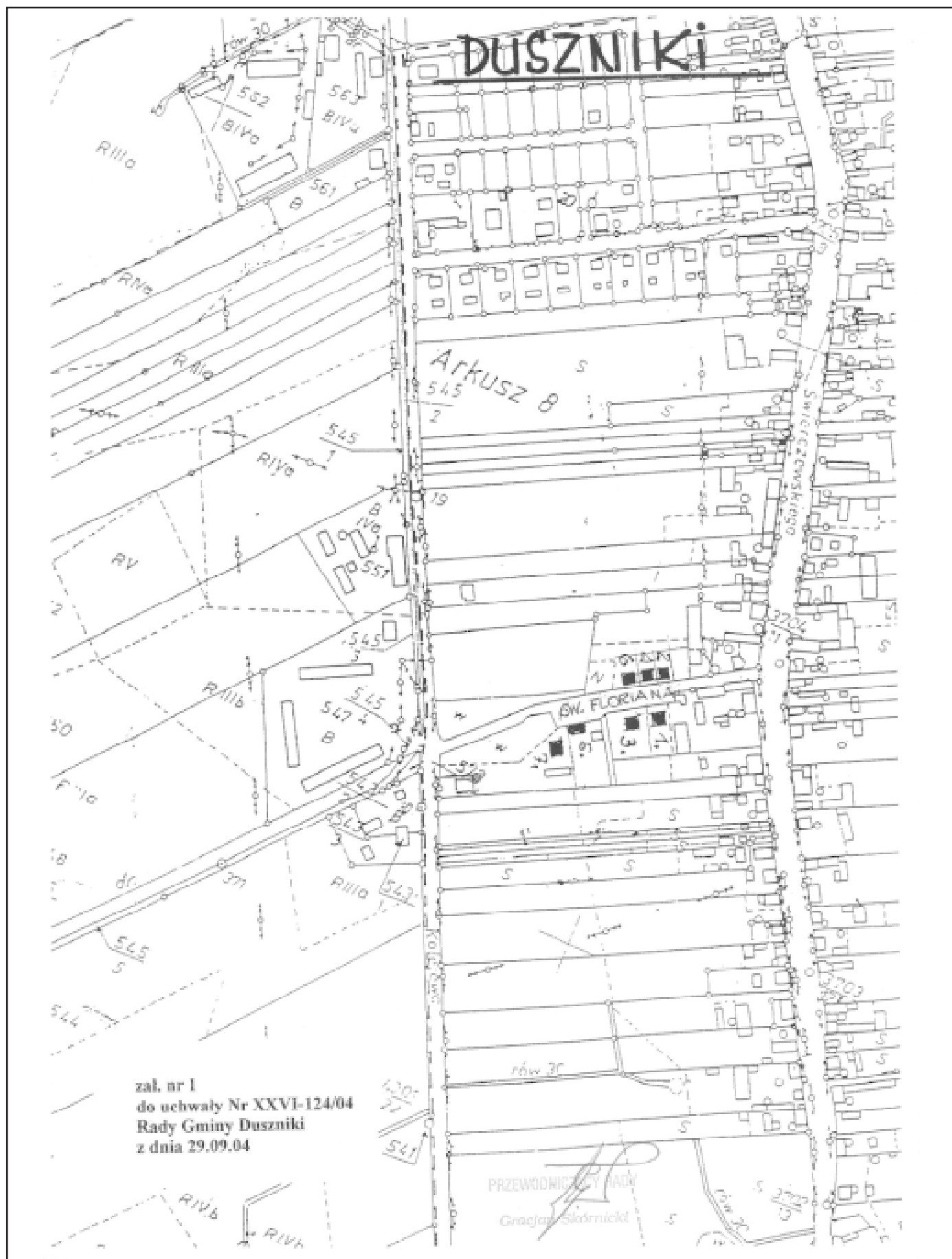

## 3384

### UCHWAŁA Nr XXVI/125/04 RADY GMINY DUSZNIKI

z dnia 29 września 2004 r.

#### w sprawie zasad i trybu przeprowadzania konsultacji z mieszkańcami Gminy Duszniki

Na podstawie art. 5a ustawy z dnia 8 marca 1990 o samorządzie gminnym (Dz.U. z 2001 r. Nr 142, poz. 1591, z 2002 r. Dz.U. Nr 23, poz. 220, Nr 62, poz. 558, Nr113, poz. 984, Nr 153 poz. 1271, Nr 214 poz. 1806, z 2003 r. Dz.U. Nr 34, poz. 283, Nr 80, poz. 717, Dz.U. Nr 162 poz. 1568) Rada Gminy Duszniki uchwała co następuje:

**§1.** Konsultacje z mieszkańcami gminy przeprowadza się w przypadkach gdy wymagają tego przepisy powszechnie obowiązującego prawa.

**§2.** 1. Konsultacje mogą być przeprowadzone także w innych sprawach ważnych dla Gminy:

- a) gdy organy gminy zwrócą się do mieszkańców o wyrażenie opinii mających być przedmiotem ich rozstrzygnięć,
- b) na wniosek co najmniej 1/20 mieszkańców gminy uprawnionych do brania udziału w konsultacjach, jeżeli konsultacja dotyczy mieszkańców całej gminy,
- c) na wniosek co najmniej 1/20 mieszkańców obszaru objętego konsultacją, uprawnionych do brania udziału, jeżeli konsultacja nie dotyczy mieszkańców całej gminy.

2. Wnioski mieszkańców, o których mowa w punkcie b i c powinny zawierać ich imiona, nazwiska, adresy zamieszkania, numer ewidencyjny PESEL oraz własnoręcznie złożone podpisy. Wniosek powinien wskazywać również reprezentanta wnioskodawców.

3. Ilość mieszkańców, o których mowa w ust. 1, ustala się na dzień 31 grudnia poprzedzającego roku kalendarzowego.

**§3.** Konsultacje przeprowadza się na zebraniach z mieszkańcami gminy, chyba, że organ gminy zarządzający konsultacje postanowi inaczej.

**§4.** O przeprowadzeniu konsultacji na wniosek mieszkańców, lub z własnej inicjatywy, decyduje Rada Gminy w odrębnej uchwale. Rada Gminy podejmuje uchwałę w przedmiocie konsultacji w terminie 60 dni od daty złożenia wniosku.

**§5.** W przypadku nie uwzględnienia wniosku mieszkańców o przeprowadzenie konsultacji, Rada Gminy informuje o tym wskazanego reprezentanta wnioskodawców oraz ogłasza treść uchwały z uzasadnieniem na tablicy ogłoszeń Urzędu Gminy, właściwych jednostek pomocniczych gminy oraz na stronie internetowej Gminy Duszniki.

**§6.** O przeprowadzeniu konsultacji w sytuacji określonej w §1, lub z własnej inicjatywy, decyduje Wójt w formie zarządzenia.

**§7.** W konsultacjach mają prawo brać udział mieszkańcy Gminy, stale zamieszkujący na jej obszarze, którzy w dniu odpowiadającym dacie rozpoczęcia konsultacji mają ukończone 18 lat.

**§8.** Konsultacja oznacza rejestrację opinii, uwag i propozycji do sposobu rozstrzygnięcia sprawy, poddanej konsultacji.

**§9.** 1. Postanawiając o przeprowadzeniu konsultacji organ gminy podaje do wiadomości publicznej w szczególności:

- a) przedmiot konsultacji oraz cele i przewidywane skutki projektowanego rozstrzygnięcia,
- b) terytorialny zasięg konsultacji,
- c) datę rozpoczęcia i zakończenia konsultacji,
- d) sposób oraz tryb podsumowania zgłoszonych opinii, uwag, i propozycji.

2. Organ gminy do przeprowadzenia konsultacji może powołać komisję w składzie od 3 do 7 osób.

3. Konsultacje przeprowadza się na koszt Gminy.

**§10.** 1. Organ gminy rozpatruje opinie, uwagi i propozycje zgłoszone w toku konsultacji oraz poddaje je analizie.

2. Organ gminy podaje do wiadomości publicznej wynik konsultacji przez ogłoszenie jego treści na tablicy ogłoszeń Urzędu Gminy, właściwych jednostek pomocniczych gminy oraz na stronie internetowej Gminy Duszniki.

**§11.** Wyniki konsultacji nie wiążą organów gminy.

**§12.** Wójt prowadzi rejestr przeprowadzonych konsultacji.

**§13.** Wykonanie uchwały powierza się Wójtowi Gminy Duszniki.

**§14.** Uchwała wchodzi w życie po upływie 14 dni od dnia jej ogłoszenia w Dzienniku Urzędowym Województwa Wielkopolskiego.

Przewodniczący Rady  
(-) *Gracjan Skórnicki*



**3385**

**UCHWAŁA Nr XXVI/126/04 RADY GMINY DUSZNIKI**

z dnia 29 września 2004 r.

**w sprawie określenia zasad zwrotu wydatków za świadczenia z pomocy społecznej przyznawanych w formie usług, pomocy rzeczowej, zasiłku na ekonomiczne usamodzielnienie, zasiłku okresowego i zasiłku celowego udzielanych w ramach zadań własnych gminy oraz określenia wydatków podlegających zwrotowi**

Na podstawie art. 18 ust. 2 pkt 15, art. 40 ust. 1 ustawy z dnia 8 marca 1990 roku o samorządzie gminnym (Dz.U. z 2001 r. Nr 142, poz. 1591 z późn. zm.) w związku z art. 96 ust. 4 ustawy z dnia 12 marca 2004 r. o pomocy społecznej (Dz.U. z 2004 r. Nr 64, poz. 593, Nr 99, poz. 1001) Rada Gminy Duszniki uchwała co następuje:

**§1.** 1. W decyzji o przyznaniu świadczenia z pomocy społecznej w formie usług, pomocy rzeczowej, zasiłku na ekonomiczne usamodzielnienie, zasiłku okresowego i zasiłku celowego ustala się wysokość kwoty podlegającej zwrotowi lub przyznaje się je nieodpłatnie.

2. Obowiązek zwrotu wydatków poniesionych na świadczenia z pomocy społecznej spoczywa na osobach określonych art. 96 ustawy o pomocy społecznej.

3. Świadczenia z pomocy społecznej określone w ust. 1 przysługują nieodpłatnie świadczeniobiorcom, których dochód na osobę nie przekracza „kryterium dochodowego”, o których mowa w art. 8 ust. 1 ustawy o pomocy społecznej.

**§2.** Osoby nie spełniające warunku, o którym mowa w §1 ust. 3 niniejszej uchwały, zwracają wydatki poniesione na świadczenia, według następujących zasad:

Dochód na osobę ustalony w % wg. Kryterium dochodowego o którym mowa w art. 8 ust. 1	Wysokość zwrotu świadczenia w % ustalona od jego wysokości oraz maksymalna ilość rat spłaty świadczenia.	
	Osoba samotnie gospodarująca	Osoba w rodzinie
do 100%	0	0
101% – 150%	15	20
151% - 200%	30	40
201% - 250%	50	70
251% - 300%	70	90
powyżej 300%	100	100
	maksymalnie 10 rat	maksymalnie 10 rat

**§3.** W szczególnie uzasadnionych przypadkach Kierownik Gminnego Ośrodka Pomocy Społecznej w Dusznikach na wniosek osób zainteresowanych, bądź pracownika socjalnego może częściowo lub całkowicie zwolnić z obowiązku zwrotu wydatków na świadczenie określone w §1 ust. 1, jeżeli stanowiłoby to dla osoby zobowiązanej nadmierne obciążenie bądź niweczyłoby skutki udzielanej pomocy.

**§4.** Podstawą do każdorazowego rozstrzygnięcia w drodze decyzji czy świadczenie podlega zwrotowi w całości, w części lub nie podlega zwrotowi, oraz terminu i sposobu spłaty jest w szczególności sytuacja osobista, rodzinna i materialna osoby ubiegającej się o pomoc, ustalona w drodze wywiadu środowiskowego.

**§5.** Wykonanie uchwały powierza się Wójtowi Gminy Duszniki i Kierownikowi Gminnego Ośrodka Pomocy Społecznej.

**§6.** Traci moc uchwała Nr XXX/124/96 Rady Gminy Duszniki z dnia 30 grudnia 1996 roku w sprawie zasad zwrotu świadczeń pomocy społecznej przyznanych w formie zasiłku celowego, pomocy rzeczowej, świadczeń leczniczo - zdrowotnych, kosztów pogrzebu udzielanych w ramach zadań własnych gminy.

**§7.** Uchwała wchodzi w życie po 14 dniach od daty opublikowania jej treści w Dzienniku Urzędowym Województwa Wielkopolskiego.

Przewodniczący Rady  
(-) *Gracjan Skórnicki*

## 3386

### UCHWAŁA Nr XXI/113/2004 RADY MIEJSKIEJ W CZERNIEJEWIE

z dnia 19 października 2004 r.

#### **w sprawie ustalenia trybu postępowania o udzielenie dotacji na inne zadania publiczne niż określone w ustawie o działalności pożytku publicznego i o wolontariacie, sposobu jej rozliczenia oraz sposobu kontroli wykonywania zadania zleconego**

Na podstawie art. 18 ust. 2 pkt 15 ustawy z dnia 8 marca 1990 roku o samorządzie gminnym (tekst jednolity Dz.U. z 2001 roku Nr 142 poz. 1591, Dz.U. z 2002 r. Nr 23 poz. 220, Dz.U. z 2002 r. Nr 62 poz. 558, Dz.U. z 2002 r. Nr 113 poz. 984, Dz.U. z 2002 r. Nr 214 poz. 1806, Dz.U. z 2003 r. Nr 80 poz. 717, Dz.U. z 2003 r. Nr 153 poz. 1271, Dz.U. z 2003 r. Nr 162 poz. 1568, Dz.U. z 2002 r. Nr 153 poz. 1271, Dz.U. z 2004 r. Nr 102 poz. 1055, Dz.U. z 2004 r. Nr 116 poz. 1203) oraz art. 118 ust. 2 pkt 2 ustawy z dnia 26 listopada 1998 roku o finansach publicznych (tekst jednolity Dz.U. Nr 15 poz. 148 z 2003 r., Dz.U. Nr 45 poz. 391, Dz.U. Nr 65 poz. 594, Dz.U. Nr 166 poz. 1611, Dz.U. Nr 189 poz. 1851, Dz.U. Nr 96 poz. 874 z 2003 roku, Dz.U. Nr 88 poz. 961 z 2001 r., Dz.U. Nr 153 poz. 1271 z 2002 roku, Dz.U. Nr 19 poz. 177 z 2004 r., Dz.U. Nr 93 poz. 890 z 2004 r., Dz.U. Nr 122 poz. 1315 z 2000 r., Dz.U. Nr 156 poz. 1300 z 2002 r., Dz.U. Nr 166 poz. 1611 z 2003 r., Dz.U. Nr 93 poz. 890 z 2004 r., Dz.U. Nr 123 poz. 1291 z 2004 r., Dz.U. Nr 121 poz. 1264 z 2004 r.) Rada Miejska w Czarniejewie uchwala, co następuje:

**§1.** Podmioty nie zaliczane do sektora finansów publicznych i nie działające w celu osiągnięcia zysku mogą występować do Burmistrza z wnioskiem o przyznanie dotacji z budżetu na realizację zadań gminy, które nie zostały określone w ustawie z dnia 24 kwietnia 2003 r. o działalności pożytku publicznego i o wolontariacie (Dz.U. Nr 96, poz. 873).

**§2.** 1. Wnioski o przyznanie dotacji na zadania publiczne o których mowa w §1 zainteresowane podmioty składają do Burmistrza w terminie do dnia 30 października roku poprzedzającego rok budżetowy.

2. W szczególnie uzasadnionych przypadkach możliwe jest składanie wniosków o przyznanie dotacji w trakcie roku budżetowego.

3. Wnioski o przyznanie dotacji w trakcie roku budżetowego, po zaopiniowaniu przez Komisje Rady Miejskiej, przedstawione są Burmistrzowi w celu rozpatrzenia i przygotowania projektu zmian w budżecie.

**§3.** 1. Wniosek o przyznanie dotacji winien zawierać:

- 1) określenie zadania publicznego na jakie ma być przyznana dotacja,
- 2) miejsce i czas realizowanego zadania,
- 3) program wykonywania zadania,
- 4) skalkulowane koszty całkowite i koszt jednostkowy zadania,

5) inne źródła sfinansowania kosztów zadania,

6) wysokość wnioskowanej dotacji z budżetu gminy.

2. Oferta wykonania zadania powinna być zgodna z zasadami uczciwej konkurencji gwarantująca wykonanie zadania w sposób efektywny, rzetelny, oszczędny i terminowy.

**§4.** Burmistrz po dokonaniu analizy przedłożonych wniosków ustala imienny wykaz podmiotów oraz kwoty proponowanej dotacji. Wykaz stanowi załącznik do projektu uchwały budżetowej.

**§5.** Wielkości udzielanych dotacji określa Rada Miejska w uchwale budżetowej podawanej do publicznej wiadomości.

**§6.** W ciągu 30 dni od dnia uchwalenia budżetu Burmistrz zawiera z wybranymi podmiotami umowy, w których zleca zadania.

**§7.** 1. Podmioty otrzymujące dotacje w ratach zobowiązane są składać rozliczenie na piśmie przed przyjęciem następnej raty. Rozliczenie roczne powinno nastąpić nie później niż do 20 grudnia roku budżetowego.

2. Podmioty otrzymujące dotację jednorazową zobowiązane są rozliczyć się w terminie 30 dni po wykonaniu zadania, jednak nie później niż do dnia 20 grudnia roku budżetowego.

3. Rozliczenie, o którym mowa w ust. 1 i 2 winno zawierać zestawienie faktycznie poniesionych kosztów związanych z realizacją dotowanego zadania oraz informację opisową o realizacji zadania wraz z kserokopią faktur i rachunków.

4. Podmioty, które nie wykorzystały udzielonej dotacji lub wykorzystały ją niezgodnie z przeznaczeniem zobowiązane są do jej zwrotu na rachunek budżetu gminy niezwłocznie po rozliczeniu, nie później niż do dnia 22 grudnia roku budżetowego.

**§8.** Informacje o wykorzystaniu i rozliczeniu udzielonych dotacji Burmistrz przedkłada Radzie Miejskiej wraz ze sprawozdaniem rocznym z wykonania budżetu za rok poprzedni.

**§9.** 1. Burmistrz lub osoby działające z jego upoważnienia dokonują kontroli i oceny wykonywania zleconego zadania, a w szczególności:

- 1) stanu realizacji zadania,
- 2) efektywności, rzetelności i jakości wykonania zadania,
- 3) prawidłowości wykorzystania środków publicznych otrzymywanych na realizację zadania,
- 4) prowadzenia dokumentacji określonej w przepisach prawa i w umowie.

2. Kontrola, o której mowa w ust. 1 może polegać na:

- 1) zbieraniu i ocenie przekładanych Burmistrzowi informacji o realizacji zadania i o jego rozliczeniu,
- 2) wizytacji podmiotów w trakcie realizacji zadania,
- 3) kontroli dokumentacji źródłowej związanej z realizacją zadania, w tym wglądzie ksiąg rachunkowych.

**§10.** Wykonanie uchwały powierza się Burmistrzowi Gminy Czarniejewo.

**§11.** Traci moc Uchwała Nr XXIII/148/2000 Rady Miejskiej w Czarniejewie z dnia 28.12.2000 roku w sprawie określenia trybu postępowania o udzielenie dotacji podmiotom realizującym zadania z zakresu kultury fizycznej, kultury, ochrony przeciwpożarowej, sposobu jej rozliczenia oraz kontroli wykonywania zleconego zadania.

**§12.** Uchwała wchodzi w życie po upływie 14 dni od daty ogłoszenia w Dzienniku Urzędowym Województwa Wielkopolskiego.

Przewodniczący  
Rady Miejskiej w Czarniejewie  
(-) Jan Szalbierz

## 3387

### UCHWAŁA Nr XXII/156/2004 RADY GMINY CZARNKÓW

z dnia 18 października 2004 r.

#### w sprawie wysokości stawek opłat za zajęcie pasa drogowego na drogach gminnych

Na podstawie art. 18 ust. 2 pkt 8 ustawy z dnia 8 marca 1990 roku o samorządzie, gminnym (jednolity tekst Dz.U. z 2001 roku Nr 142, poz. 1591, zmiany Dz.U.: z 2002 r. Nr 23 poz. 220 Nr 62 poz. 558, Nr 113 poz. 984, Nr 153 poz. 1271, Nr 214 poz. 1806, z 2003 r. Nr 80 poz. 717, Nr 162 poz. 1568, z 2004 r. Nr 102 poz. 1055, Nr 116 poz. 1203) oraz art. 40 ust. 8 ustawy z dnia 21 marca 1985 r. o drogach publicznych (Dz.U. z 2000 r. Nr 71 poz. 838, Nr 86 poz. 958, Nr 12, poz. 136, Dz.U. z 2001 r. Nr 125 poz. 1371, Dz.U. z 2002 r. Nr 25 poz. 253, Nr 41 poz. 365, Nr 62, poz. 554, Nr 74 poz. 676, Nr 89 poz. 804, Nr 113 poz. 984, Nr 216 poz. 1826, z 2003 r. Nr 80 poz. 721, Nr 80 poz. 717, Nr 200 poz. 1953, Nr 217 poz. 2124, z 2004 r. Nr 173 poz. 1808) Rada Gminy Czarnków uchwała co następuje:

**§1.** Uchwała określa stawki opłat za zajęcie 1m<sup>2</sup> pasa drogowego dróg gminnych na cele niezwiązane z budową, przebudową, remontem, utrzymaniem i ochroną dróg dotychczas:

- 1) prowadzenia robót w pasie drogowym,
- 2) umieszczania w pasie drogowym urządzeń infrastruktury technicznej niezwiązanych z potrzebami zarządzania drogami lub potrzebami ruchu drogowego,
- 3) umieszczania w pasie drogowym obiektów budowlanych niezwiązanych z potrzebami zarządzania drogami lub potrzebami ruchu drogowego oraz reklam,
- 4) zajęcie pasa drogowego na prawach wyłączności w celach innych niż wymienione w pkt 1-3.

**§2.** 1. Za zajęcie 1 m<sup>2</sup> powierzchni pasa drogowego w celu, o którym mowa w §1 pkt 1 i 4, ustala się następujące stawki opłat za każdy dzień zajęcia:

- 1) jezdni:
  - a) przy zajęciu jezdni do 50% szerokości 0,90zł,
  - b) przy zajęciu jezdni powyżej 50% do całkowitego zajęcia 1,40zł,
- 2) pozostałych elementów pasa drogowego 0,30zł.

2. Zajęcie pasa drogowego przez okres krótszy niż 24 godziny traktuje się jak zajęcie pasa drogowego przez jeden dzień.

3. Stawki określone w ust. 1 ulegają obniżeniu o 90% w przypadku zajmowania pasa drogowego w związku z budową urządzeń komunalnych (wodociągu, kanalizacji sanitarnej i kanalizacji deszczowej).

**§3.** 1. Za zajęcie pasa drogowego w celu, o którym mowa w §1 pkt 2 ustala się następujące roczne stawki opłat za 1 m<sup>2</sup> po powierzchni pasa drogowego zajętego przez rzut poziomy umieszczonego urządzenia:

- 1) w obszarze zabudowanym przy lokalizacji urządzenia:
  - a) w poprzek drogi 8,00 zł,
  - b) wzdłuż drogi 5,00 zł,
- 2) poza obszarem zabudowanym:
  - a) w poprzek drogi 10,00 z

- b) wzdłuż drogi 7,00 zł.  
3) na drogowym obiekcie inżynierskim 100,00 zł.

2 Roczne stawki w wysokości określonej w ust. 1 obejmują pełny rok kalendarzowy umieszczenia urządzenia w pasie drogowym lub na drogowym obiekcie inżynierskim. Za niepełny rok kalendarzowy wysokość rocznych stawek opłat obliczana jest proporcjonalnie do liczby miesięcy umieszczenia urządzenia w pasie drogowym lub na drogowym obiekcie inżynierskim.

3 Stawki określone w ust. 1 ulegają obniżeniu o 90% w przypadku umieszczania w pasie drogowym urządzeń komunalnych (wodociągu, kanalizacji sanitarnej i kanalizacji deszczowej)

§4. Za zajęcie pasa drogowego, o którym mowa w §1 pkt 3, ustala się następujące stawki opłat za każdy dzień zajęcia 1 m<sup>2</sup> powierzchni.

- 1) pasa drogowego zajętego przez rzut poziomy obiektu handlowego lub usługowego 0,30zł,  
2) pasa drogowego zajętego przez rzut poziomy innych obiektów 0,20zł,  
3) reklamy 0,80zł

§5. Wykonanie uchwały powierza się Wójtowi Gminy Czarnków.

§6. Uchwała wchodzi w życie po upływie 14 dni od dnia ogłoszenia w Dzienniku Urzędowym Województwa Wielkopolskiego

Przewodniczący  
Rady Gminy Czarnków  
(-) Henryk Mietlicki

### 3388

#### UCHWAŁA Nr XXVII/179/2004 RADY GMINY KOMORNIKI

z dnia 25 października 2004 r.

#### w sprawie obniżenia stawek podatku od nieruchomości dla nowych inwestycji związanych z działalnością gospodarczą

Na podstawie art. 5 ust. 3 i 4 ustawy z dnia 12 stycznia 1991 r. o podatkach i opłatach lokalnych (Dz.U. 2002 r. Nr 9 poz. 84 ze zmianami) uchwała się co następuje:

§1. Wprowadza się system ulg w podatku od nieruchomości dla nowych inwestycji związanych z działalnością gospodarczą w następujących wysokościach:

- 1 rok działalności 40%  
2 rok działalności 30%  
3 rok działalności 20%

4 rok działalności 10%

Ułgi dotyczą wyłącznie nowych obiektów (budynki i budowle).

§2. Wykonanie uchwały powierza się Wójtowi Gminy.

§3. Uchwała podlega opublikowaniu w Dzienniku Urzędowym Województwa Wielkopolskiego.

§4. Uchwała wchodzi w życie 1 stycznia 2005 r.

Przewodniczący  
Rady Gminy  
(-) Kazimierz Sowa

**3389**

**UCHWAŁA Nr XXVII/180/2004 RADY GMINY KOMORNIKI**

z dnia 25 października 2004 r.

**w sprawie nadania nazw nowym ulicom w miejscowościach Szreniawa, Wiry, Walerianowo**

Na podstawie art. 18 ust. 2 pkt 13 ustawy z dnia 8 marca 1990 r. o samorządzie gminnym (j.t. Dz.U. z 2001 r. Nr 142, poz. 1591 z późn. zmianami) Rada Gminy Komorniki uchwala, co następuje:

**§1.** Nowo utworzonym ulicom na terenie miejscowości Szreniawa nadaje się nazwy:

- ul. Antonio Vivaldiego nr 1 na planie w zał.
- ul. Ignacego Paderewskiego nr 2 na planie w zał.
- ul. Fryderyka Chopina nr 3 na planie w zał.
- ul. Stanisława Moniuszki nr 4 na planie w zał.
- ul. Maurycego Ravela nr 5 na planie w zał.
- ul. Jana Sebastiana Bacha nr 6 na planie w zał.

Nowo utworzonej ulicy na terenie miejscowości Wiry nadaje się nazwę:

- ul. Promykowa nr 1 na planie w zał.

Nowo utworzonym ulicom na terenie miejscowości Walerianowo nadaje się nazwy:

- ul. Lipowa nr 1 na planie w zał.
- ul. Klonowa nr 2 na planie w zał.

- ul. Wiśniowa nr 3 na planie w zał.
- ul. Brzozowa nr 4 na planie w zał.

Drodze powiatowej nr 32648 na terenie miejscowości Walerianowo nadaje się nazwę:

- ul. Bukowa nr 5 na planie w zał.

**§2.** Nazwy ulic, o których mowa w §1 podlegają naniesieniu na mapy: ewidencyjną i zasadniczą oraz wpisaniu do ewidencji nazw ulic i placów prowadzonej przez Urząd Gminy w Komornikach.

**§3.** Integralną część uchwały stanowią:

Plany sytuacyjne położenia w/w ulic w miejscowościach Szreniawa, Wiry i Walerianowo.

**§4.** Wykonanie uchwały powierza się Wójtowi Gminy Komorniki.

**§5.** Uchwała wchodzi w życie po upływie 14 dni od dnia ogłoszenia w Dzienniku Urzędowym Województwa Wielkopolskiego oraz podlega ogłoszeniu w Urzędzie Gminy w Komornikach i na tablicach ogłoszeń w Komornikach.

Przewodniczący  
Rady Gminy  
(-) *Kazimierz Sowa*

AVLLOA PA  
(odrys - wyrys z mapy ewidencyjnej)

A. propozycja ul. Antonio Viraldiego  
Skala 1:5000

Dokumenty niniejszy jest wyrysiem  
 z mapy ewidencyjnej i jest  
 przeznaczony do dokonywania  
 wpisu w księgach wieczystych



Poznań dn. 2003.11.12

Z wyznaczenia  
STALISTARZNAJSKIEGO  
Podpis  
mgr inż. Sławomir Dziurkowski



SZACIENIANA  
Sporządził: U. Hoffmann  
Zam. 19914 / 2003

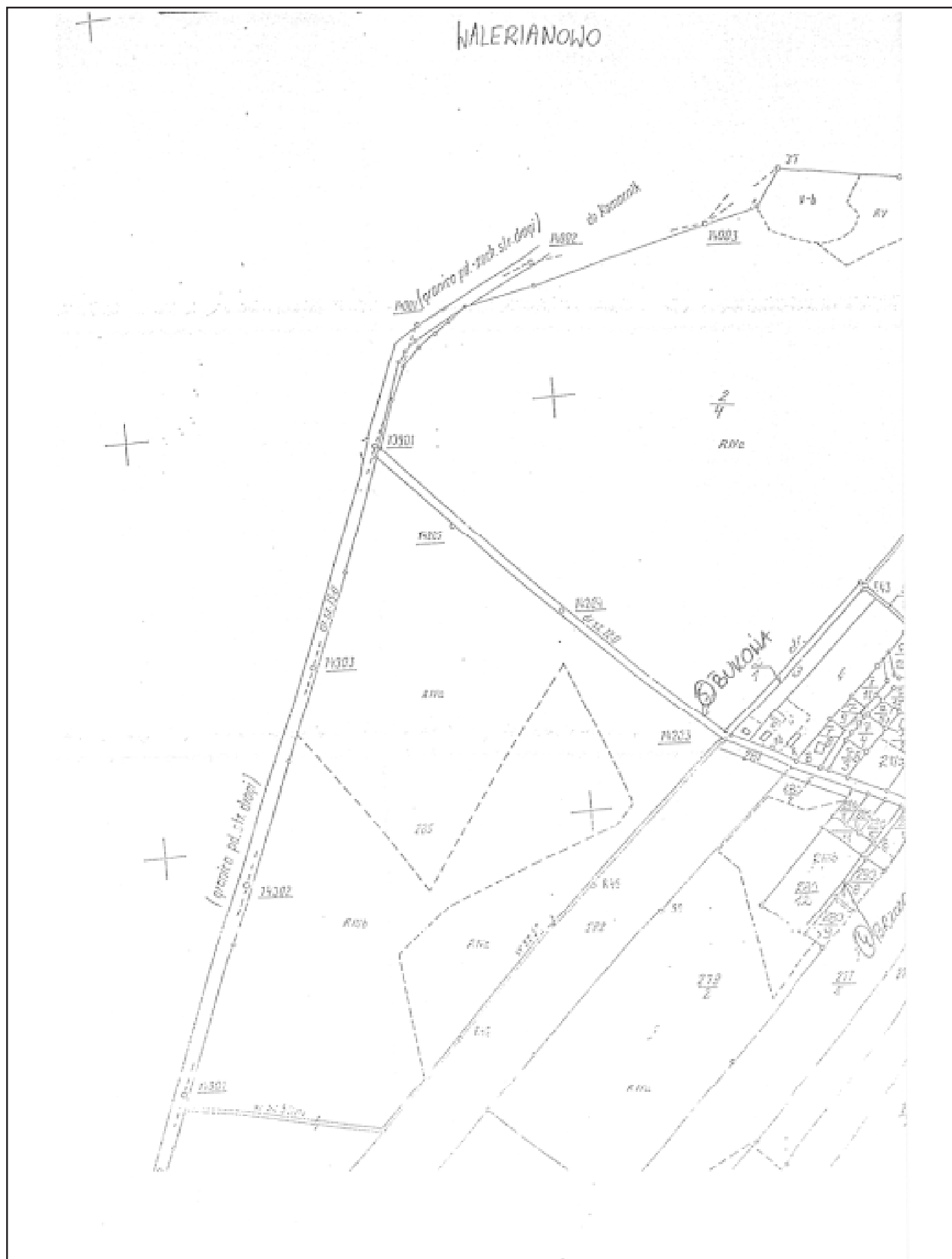

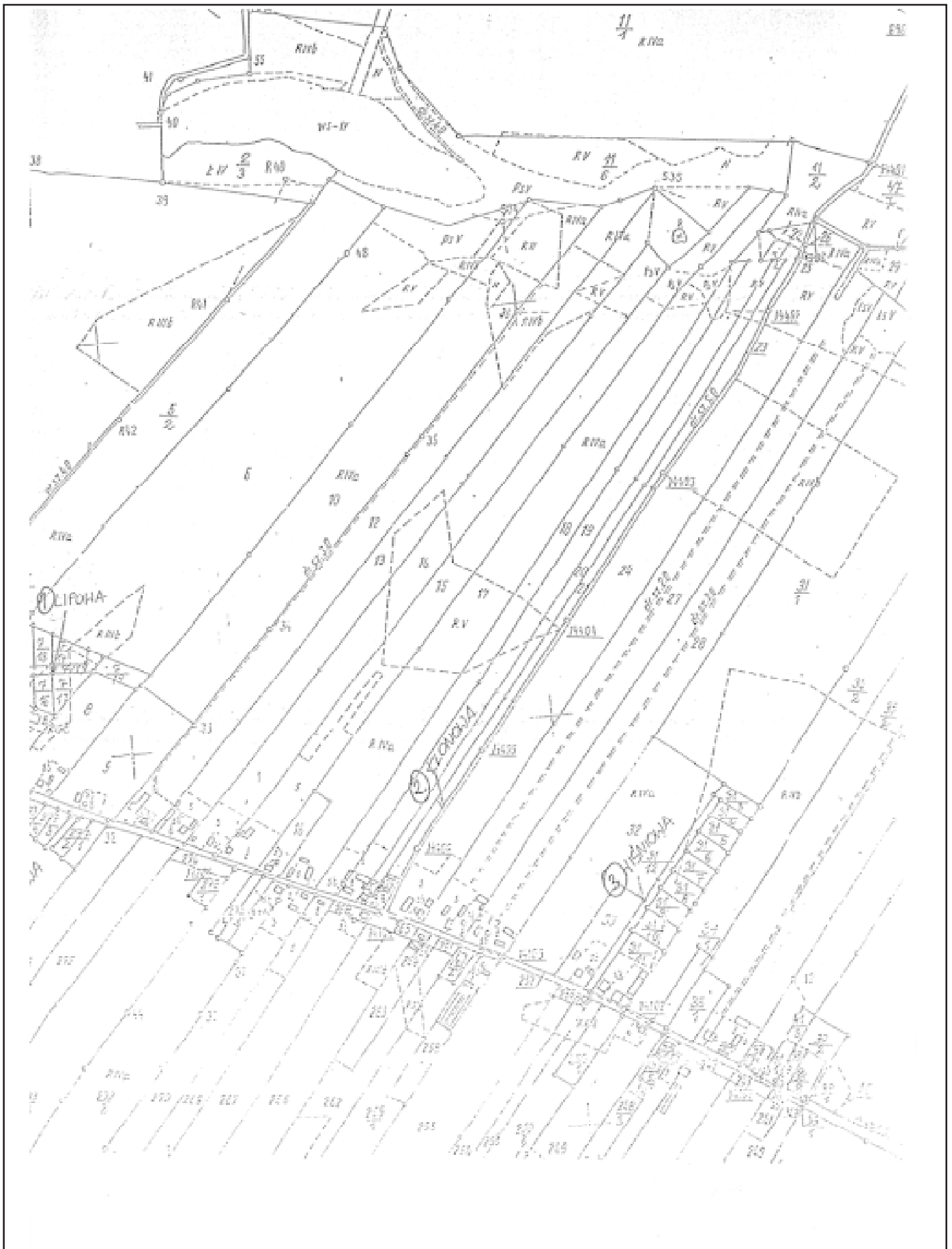



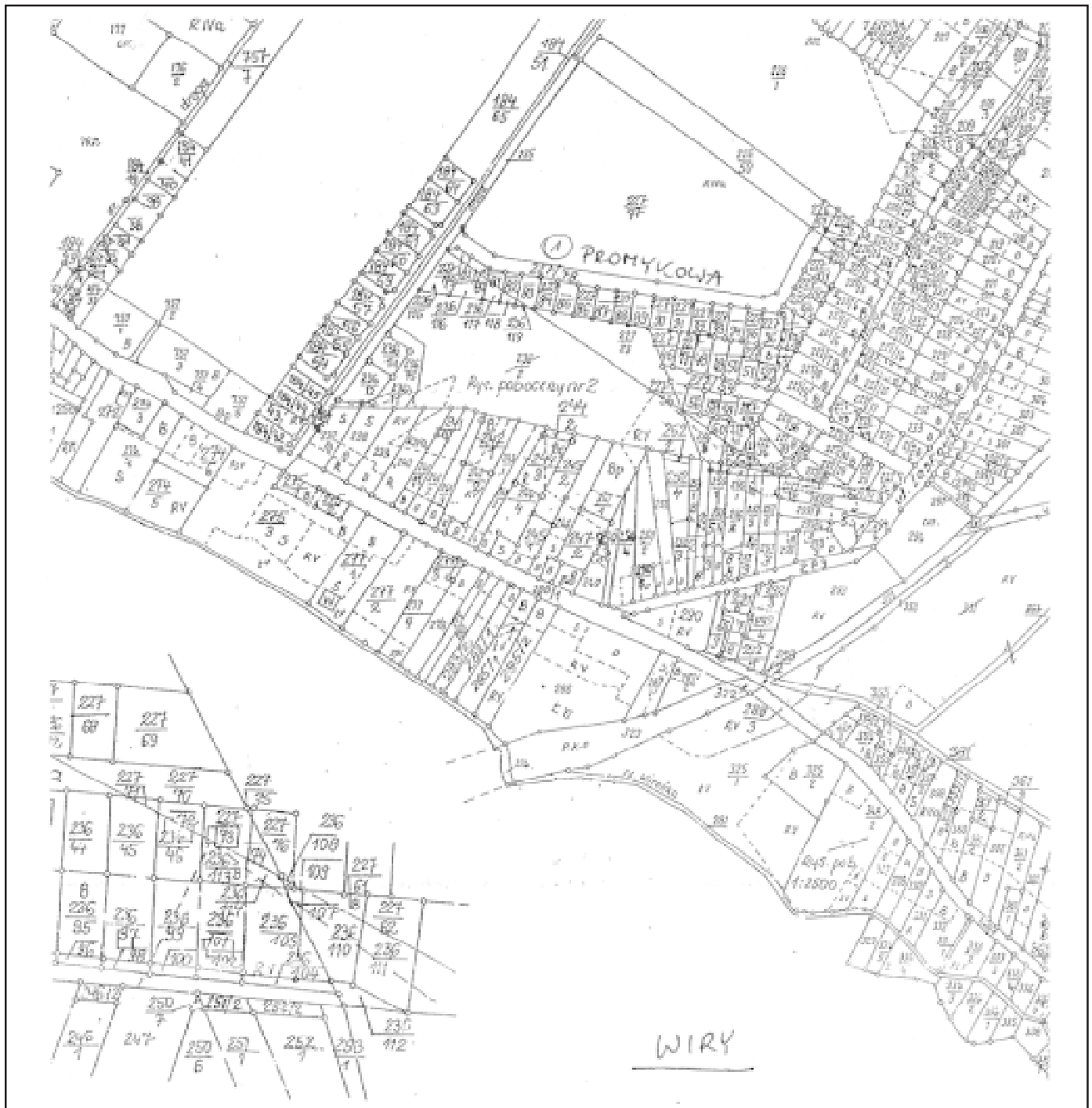

temat podzieltu

Wojewódzkie Biuro Geodezji i Terenów Rolnych  
w Poznaniu

Kierownik roboty

*R. Jędrzejko*

Stawny inżynier

Kierownik pracowni

.....

## 3390

### UCHWAŁA Nr XIX/133/04 RADY MIEJSKIEJ GMINY KŁECKO

z dnia 25 października 2004 r.

#### **w sprawie zmiany uchwały dotyczącej określenia zasad stosowania pomocy publicznej dla przedsiębiorców w Gminie Kłecko, sprzyjających powstawaniu nowych miejsc pracy**

Na podstawie art. 18 ust. 2 pkt 8 ustawy z dnia 8 marca 1990 r. o samorządzie gminnym (tekst jednolity z 2001 r. Dz.U. Nr 142 poz. 1591. ze zmianami), w związku z art. 7 ust. 3 ustawy z dnia 12 stycznia 1991 r. o podatkach i opłatach lokalnych (tekst jednolity z 2002 r. Dz.U. Nr 9 poz. 84. Ze zmianami) Rada Miejska uchwała, co następuje:

**§1.** W §2 uchwały Rady Miejskiej Gminy Kłecko Nr XIII/98/04 z dnia 16 lutego 2004 r. w sprawie określenia zasad stosowania pomocy publicznej dla przedsiębiorców w Gminie Kłecko, sprzyjających powstawaniu nowych miejsc pracy dodaje się punkt 4 w brzmieniu:

„4. Ze zwolnienia, o którym mowa w §2 pkt 1 i 2 może również skorzystać przedsiębiorca, który poszerza swoją dzia-

łalność prowadzoną na terenie Gminy Kłecko w dniu wejścia w życie uchwały.

Zwolnienie z podatku od nieruchomości obejmuje wówczas tylko nową inwestycję, tj. nowo nabyte grunty, nowo zakupione lub wybudowane budynki i budowle lub ich części”.

**§2.** Wykonanie uchwały powierza się Burmistrzowi Gminy Kłecko.

**§3.** Uchwała wchodzi w życie po upływie 14 dni od dnia ogłoszenia w Dzienniku Urzędowym Województwa Wielkopolskiego.

Przewodniczący  
Rady Miejskiej Gminy Kłecko  
(-) *Mieczysław Szczepański*

## 3391

### UCHWAŁA Nr XVIII/107/2004 RADY POWIATU ŚREDZKIEGO

z dnia 21 października 2004 r.

#### **w sprawie ustalenia organizacji oraz szczegółowych zasad ponoszenia odpłatności za pobyt w Ośrodku Wsparcia - Środowiskowym Domu Samopomocy w Środzie Wlkp.**

Na podstawie art. 97 ust. 5 ustawy z dnia 12 marca 2004 r. o pomocy społecznej (Dz.U. Nr 64, poz. 593 ze zm.) oraz art. 12 pkt 11 ustawy z dnia 5 czerwca 1998 r. o samorządzie powiatowym (Dz.U. z 2001 r. Nr 142, poz. 1592 ze zm.) Rada Powiatu Średzkiego uchwała, co następuje:

**§1.** Ustala się organizację oraz szczegółowe zasady ponoszenia odpłatności za pobyt w Ośrodku Wsparcia – Środowiskowym Domu Samopomocy w Środzie Wlkp. w brzmieniu określonym w załączniku do niniejszej uchwały.

**§2.** Wykonanie uchwały powierza się Zarządowi Powiatu Średzkiego.

**§3.** Uchwała wchodzi w życie po upływie 14 dni od dnia ogłoszenia w Dzienniku Urzędowym Województwa Wielkopolskiego.

Przewodniczący Rady  
(-) *mgr Małgorzata Fertala*

Załącznik  
do Uchwały Nr XVIII/107/2004  
Rady Powiatu Średzkiego  
z dnia 21 października 2004 r.

ORGANIZACJA ORAZ SZCZEGÓŁOWE ZASADY PONOSZENIA ODPLATNOŚCI ZA POBYT  
W OŚRODKU WSPARCIA – ŚRODOWISKOWYM DOMU SAMOPOMOCY W ŚRODZIE WLKP.

1. Odpłatność za pobyt w Ośrodku Wsparcia – Środowiskowym Domu Samopomocy w Środzie Wlkp. zwanym dalej ŚDS ustala podmiot kierujący w uzgodnieniu z osobą kierowaną, uwzględniając przyznany zakres usług.
2. Ustala się szczegółowe zasady ponoszenia odpłatności za pobyt w ŚDS:
  - a) osoby nie ponoszą opłat, jeżeli dochód osoby samotnie gospodarującej lub dochód na osobę w rodzinie nie przekracza kwoty określonej w art. 8 ust. 1 pkt 1 i 2 ustawy z dnia 12 marca 2004 r. o pomocy społecznej (Dz.U. Nr 64, poz. 593 ze zm.) zwanej „kryterium dochodowym”,
  - b) osoby samotnie gospodarujące lub osoby w rodzinie ponoszą opłaty za przyznane świadczenie zgodnie z poniższą tabelą:

Dochód na osobę	Wysokość odpłatności w procentach ustalona od kosztów usług dla:			
	Pobytu dziennego		Pobytu całodobowego	
	Osoby samotnie gospodarującej	Osoby z gospodarstwa wieloosobowego	Osoby samotnie gospodarującej	Osoby z gospodarstwa wieloosobowego
Do 461 zł	nieodpłatnie	Nieodpłatnie poniżej kryterium wg ustawy o pomocy społecznej Powyżej kryterium do wysokości 461 zł – 1%	Nieodpłatnie	Nieodpłatnie poniżej kryterium wg ustawy o pomocy społecznej Powyżej kryterium do wysokości 461 zł – 5%
462 zł - 500 zł	1%	2%	5%	6%
501 zł – 600 zł	2%	3%	7%	8%
601 zł – 700 zł	3%	4%	9%	10%
701 zł – 800 zł	4%	5%	11%	12%
801 zł – 900 zł	5%	6%	13%	14%
901 zł - 1000 zł	6%	7%	15%	15%
1000 zł – 1500 zł	7%	8%	17%	17%
Powyżej 1500 zł	10%	10%	20%	20%

3. Koszt usług na dany rok wylicza się według poniesionych wydatków w roku poprzednim.
4. Na wniosek osoby zainteresowanej bądź pracownika socjalnego dopuszcza się częściowe lub całkowite zwolnienie z odpłatności, jeżeli:
  - opłata za przyznane świadczenie stanowiłaby dla osoby kierowanej nadmierne obciążenie lub też niweczyłaby skutki przyznanej pomocy,
  - osoba kierowana ponosi odpłatność za pobyt innych członków rodziny w domu pomocy społecznej, ośrodku wsparcia lub innej placówce,
  - występuje długotrwała choroba, bezrobocie, niepełnosprawność, śmierć najbliższego członka rodziny, straty materialne powstałe w wyniku klęsk żywiołowych lub innych zdarzeń losowych.
5. Nie pobiera się miesięcznej opłaty, jeżeli osoba korzysta z usług przez okres próbny potrzebny do aklimatyzacji, bądź czas uzasadnionej nieobecności jest dłuższy niż 10 dni roboczych w miesiącu.

## 3392

### UCHWAŁA Nr XXVI/412/04 SEJMIKU WOJEWÓDZTWA WIELKOPOLSKIEGO

z dnia 25 października 2004 r.

#### w sprawie określenia zasad, trybu i harmonogramu opracowania „Strategii rozwoju województwa wielkopolskiego na lata 2007 – 2020”

Na podstawie art. 12a ustawy z dnia 5 czerwca 1998 roku o samorządzie województwa (Dz.U. z 2001 r. Nr 142 poz. 1590 ze zmianami) Sejmik Województwa Wielkopolskiego uchwala, co następuje:

§1. Uchwala się zasady, tryb i harmonogram opracowania „Strategii rozwoju województwa wielkopolskiego na lata 2007 - 2020” stanowiące załącznik do niniejszej uchwały.

§2. Wykonanie uchwały powierza się Zarządowi Województwa Wielkopolskiego.

§3. Uchwała wchodzi w życie z dniem podjęcia.

§4. Uchwała podlega publikacji w Wojewódzkim Dzienniku Urzędowym.

Przewodniczący  
Sejmiku Województwa  
Wielkopolskiego  
(-) Paweł Arndt

Załącznik  
do Uchwały Nr XXVI/412/04  
Sejmiku Województwa Wielkopolskiego  
z dnia 25 października 2004 r.

#### ZASADY, TRYB I HARMONOGRAM OPRACOWANIA „STRATEGII ROZWOJU WOJEWÓDZTWA WIELKOPOLSKIEGO NA LATA 2007 – 2020”

1. Projekt „Strategii rozwoju województwa wielkopolskiego na lata 2007 – 2020”, zwanej dalej Strategią”, przygotuje Zarząd Województwa Wielkopolskiego.
2. Projekt Strategii opracowany zostanie z zachowaniem zasady partnerstwa społecznego poprzez:
  - bieżące konsultacje projektu dokumentu oraz jego założeń, obejmujące konferencje subregionalne i branżowe oraz stały serwis internetowy,
  - powołanie przez Zarząd Województwa Rady Programowej, reprezentowanej w szczególności przez podmioty wymienione w art. 12 ustawy o samorządzie województwa,
  - przedłożenie projektu Strategii do zaopiniowania Regionalnemu Komitetowi Sterującemu ds. rozwoju.
3. Rolę sekretariatu oraz zespołu redakcyjnego pełnić będzie Departament Rozwoju Regionalnego.
4. Zasadą prac nad strategią będzie wykorzystanie zapisów dotychczas obowiązującej Strategii rozwoju województwa wielkopolskiego przy jednoczesnym uwzględnieniu nowej sytuacji społeczno-ekonomicznej, a szczególności akcesji Polski do Unii Europejskiej.
5. W toku prac wykorzystany zostanie dotychczasowy dorobek programowy Województwa Wielkopolskiego oraz ekspertyzy specjalistów.
6. W projekcie Strategii uwzględnione zostaną Założenia Narodowego Planu Rozwoju na lata 2007 - 2013 oraz dokumenty programowe Komisji Europejskiej.
7. Ramowy harmonogram prac:
  - opracowanie Założeń Strategii - listopad 2004,
  - zaktualizowana diagnoza stanu oraz analiza SWOT - grudzień 2004,
  - sesja Sejmiku Województwa Wielkopolskiego na temat głównych kierunków rozwoju województwa wielkopolskiego - styczeń 2005,
  - przedłożenie do konsultacji społecznych wstępnego projektu Strategii - luty 2005,
  - opracowanie ostatecznej wersji projektu Strategii - marzec 2005.

**3393**

**UCHWAŁA Nr XXVI/418/04 SEJMIKU WOJEWÓDZTWA WIELKOPOLSKIEGO**

z dnia 25 października 2004 r.

**w sprawie zmiany uchwały Nr XVIII/244/04 Sejmiku Województwa Wielkopolskiego  
z dnia 26 stycznia 2004 roku w sprawie: budżetu Województwa Wielkopolskiego na rok 2004**

Na podstawie art. 18 pkt 6 ustawy z dnia 5 czerwca 1998 r. o samorządzie województwa (tekst jednolity: Dz.U. 2001 r. Nr 142 poz. 1590 z późn. zm.) oraz art. 109, art. 124 ust. 1 i 2 ustawy z dnia 26 listopada 1998 r. o finansach publicznych (tekst jednolity Dz.U. z 2003 r. Nr 15, poz. 148 z późn. zm.) Sejmik Województwa Wielkopolskiego uchwala, co następuje:

**§1.** W Uchwale Nr XVIII/244/04 Sejmiku Województwa Wielkopolskiego z dnia 26 stycznia 2004 roku w sprawie budżetu Województwa Wielkopolskiego na rok 2004 (Dz. Urz. Woj. Wielkopolskiego Nr 18, poz. 532 z późn. zm.), wprowadza się następujące zmiany:

1) w §1 uchwały

zwiększa się dochody budżetu Województwa Wielkopolskiego o kwotę 8.318.724 zł do kwoty 434.687.743 zł

zmienia się treść załączników Nr 1, 1a i 1b do uchwały budżetowej i nadaje się im treść jak w załącznikach Nr 1, 1a i 1b do mniejszej uchwały

2) w §2 uchwały

zwiększa się wydatki budżetu Województwa Wielkopolskiego o kwotę 8.318.724 zł do kwoty 448.260.583 zł

3) w §2 ust. 1a) uchwały

zwiększa się wydatki bieżące o kwotę 2.167.824 zł do kwoty 316.934.110 zł w tym: zwiększa się wynagrodzenia i pochodne od wynagrodzeń o kwotę 57.005 zł do kwoty 71.955.323 zł zwiększa się dotacje o kwotę 1.325.881 zł do kwoty 168.915.944 zł

4) w §2 ust. 1b) uchwały

zwiększa się wydatki majątkowe o kwotę 6.150.900 zł do kwoty 131.326.473 zł, w tym: zwiększa się dotacje o kwotę 277.000 zł do kwoty 45.037.950 zł

5) w §2 ust. 2a) uchwały

zwiększa się wydatki na zadania z zakresu administracji rządowej o kwotę 560.564 zł do kwoty 49.892.236 zł, w tym:

zwiększa się wydatki na zadania bieżące o kwotę 460.564 zł do kwoty 30.083.019 zł zwiększa się wydatki na inwestycje i zakupy inwestycyjne o kwotę 100.000 zł do kwoty 19.758.100 zł

6) w §2 ust. 2b) uchwały

zmniejsza się wydatki na pomoc finansową udzielaną innym jednostkom samorządu terytorialnego o kwotę 5.000 zł do kwoty 945.000 zł

zmienia się treść załączników Nr 2, 2a i 2b do uchwały budżetowej i nadaje się im treść jak w załączniku Nr 2, 2a i 2b do niniejszej uchwały

7) w §6 ust. 2 uchwały

zwiększa się dotacje dla instytucji kultury Województwa Wielkopolskiego o kwotę 50.000 zł do kwoty 70.817.260 zł

zmienia się treść załącznika Nr 5 do uchwały budżetowej i nadaje mu się treść jak w załączniku Nr 5 do niniejszej uchwały

8) w §6 ust. 3 uchwały

zwiększa się dotacje celowe na finansowanie lub dofinansowanie kosztów realizacji inwestycji i zakupów inwestycyjnych innych jednostek sektora finansów publicznych o kwotę 277.000 zł do kwoty 30.994.950 zł

9) w §7 uchwały

zwiększa się dotacje dla podmiotów nie zaliczanych do sektora finansów publicznych na zadania publiczne związane z realizacją zadań Województwa o kwotę 285.081 zł do kwoty 87.628.112 zł, w tym:

zwiększa się dotacje celowe z budżetu na finansowanie lub dofinansowanie zadań zleconych do realizacji fundacjom o kwotę 6.000 zł do kwoty 341.500 zł

zmniejsza się dotacje celowe z budżetu na finansowanie lub dofinansowanie zadań zleconych do realizacji stowarzyszeniom o kwotę 97.000 zł do kwoty 8.026.470 zł

zwiększa się dotacje celowe z budżetu na finansowanie lub dofinansowanie zadań zleconych do realizacji pozostałym jednostkom nie zaliczanym do sektora finansów publicznych o kwotę 12.200 zł do kwoty 1.237.200 zł

zwiększa się dotacje przedmiotowe z budżetu dla jednostek nie zaliczanych do sektora finansów publicznych o kwotę 363.881 zł do kwoty 35.815.425 zł

zmienia się treść załącznika Nr 6 i nadaje mu się treść jak w załączniku Nr 6 do niniejszej uchwały

10) w §11 uchwały

zmienia się załącznik Nr 13 - Plan finansowy zadań zawartych w Kontrakcie Wojewódzkim, a realizowanych przez

samorząd województwa w 2004 roku i nadaje mu się treść jak w załączniku Nr 13 do niniejszej uchwały.

**§2.** Wykonanie uchwały powierza się Zarządowi Województwa Wielkopolskiego.

**§3.** Uchwała wchodzi w życie z dniem podjęcia i podlega ogłoszeniu zgodnie z obowiązującymi przepisami.

Przewodniczący  
Sejmiku Województwa  
Wielkopolskiego  
(-) *Paweł Arndt*

Załącznik Nr 1  
do Uchwały Nr XXVI/418/04  
Sejmiku Województwa Wielkopolskiego  
z dnia 25 października 2004 r.

## DOCHODY WOJEWÓDZTWA WIELKOPOLSKIEGO (wg źródeł)

Poz.	Nazwa	Plan na 2004 rok	Zmniejszenia Zwiększenia	Plan na 2004 rok po zmianach
	DOCHODY OGÓŁEM I - XVIII	426.369.019	+ 8.318.724	434.687.743
	Udziały województw w podatkach stanowiących dochód budżetu państwa w podatku:			
	- od osób fizycznych	265.019.410		265.019.410
	- od osób prawnych	46.499.971		46.499.971
		218.519.439		218.519.439
II	Subwencja ogólna z tego:	49.141.424		49.141.424
	1. Część oświatowa subwencji ogólnej dla jednostek samorządu terytorialnego	37.065.943		37.065.943
	2. Uzupelnienie subwencji ogólnej dla jednostek samorządu terytorialnego	1.500.000		1.500.000
	3. Część regionalna subwencji ogólnej dla województw	10.575.481		10.575.481
III	Dotacje celowe otrzymane z budżetu państwa na realizację bieżących zadań własnych samorządu województwa	39.427	+ 270.000 -11.591	297.836
IV	Dotacje celowe otrzymane z budżetu państwa na realizację inwestycji i zakupów inwestycyjnych własnych samorządu województwa	45.038.000	+ 337.100 + 156.800 + 4.000.000 + 1.280.000	50.811.900
V	Wpływy ze zwrotów dotacji wykorzystanych niezgodnie z przeznaczeniem lub pobranych w nadmiernej wysokości	7.328		7.328
	851 - Ochrona zdrowia	7.328		7.328
VI	Odsetki od dotacji wykorzystanych niezgodnie z przeznaczeniem lub pobranych w nadmiernej wysokości	15		15
	851 - Ochrona zdrowia	15		15
VII	Dotacje celowe otrzymane z budżetu państwa na zadania bieżące realizowane przez samorząd województwa na podstawie porozumień z organami administracji rządowej	35.700	+ 21.600	57.300
VIII	Dotacje otrzymane z funduszy celowych na finansowanie lub dofinansowanie kosztów realizacji inwestycji i zakupów inwestycyjnych jednostek sektora finansów publicznych	6.961.704		6.961.704
IX	Dotacje otrzymane i funduszy celowych na realizację zadań bieżących jednostek sektora finansów publicznych	17.500		17.500
X	Dotacje celowe otrzymane ze środków specjalnych na finansowanie lub dofinansowanie zadań zleconych z zakresu działalności bieżącej	1.344.829	+ 1.068.600	2.413.429
XI	Wpływy z tytułu pomocy finansowej udzielanej między jednostkami samorządu terytorialnego na dofinansowanie własnych zadań bieżących	449.350		449.350

XII	Wpływy z tytułu pomocy finansowej udzielanej między jednostkami samorządu terytorialnego na dofinansowanie własnych zadań inwestycyjnych i zakupów inwestycyjnych	1.352.000	+ 277.000	1.629.000
XIII	Środki na dofinansowanie własnych zadań bieżących gmin (związków gmin), powiatów (związków powiatów), samorządów województw, pozyskane z innych źródeł	0	+ 93.413	93.413
XIV	Odsetki	585.678	+ 6.270 + 769	592.717
XV	Inne dochody	7.044.982	+ 208.199 + 50.000	7.303.181
XVI	Dotacje celowe otrzymane z budżetu państwa na zadania bieżące z zakresu administracji rządowej oraz inne zadania zlecone ustawami realizowane przez samorząd województwa, z tego:	29.622.455	+ 460.564	30.083.019
	010 - Rolnictwo i łowiectwo	7.190.000		7.190.000
	600 - Transport i łączność	4.085.544	+ 460.564	4.546.108
	710 - Działalność usługowa	488.000		488.000
	851 - Ochrona zdrowia	9.640.411		9.640.411
	852 - Pomoc społeczna	28.500		28.500
	853 - Pozostałe zadania w zakresie polityki społecznej	8.190.000		8.190.000
XVII	Dotacje celowe otrzymane z budżetu państwa na inwestycje i zakupy inwestycyjne z zakresu administracji rządowej oraz inne zadania zlecone ustawami realizowane przez samorząd województwa, z tego:	19.658.100	+ 100.000	19.758.100
	010 - Rolnictwo i łowiectwo	19.653.100	+ 100.000	19.753.100
	852 - Pomoc społeczna	5.000		5.000
XVIII	Wpływy ze zwrotów dotacji wykorzystanych niezgodnie z przeznaczeniem lub pobranych w nadmiernej wysokości	51.101		51.101
	851 - Ochrona zdrowia	51.101		51.101
XIX	Odsetki od dotacji wykorzystanych niezgodnie z przeznaczeniem lub pobranych w nadmiernej wysokości	16		16
	851 - Ochrona zdrowia	16		16

Załącznik Nr 1a  
do Uchwały Nr XXVI/418/04  
Sejmiku Województwa Wielkopolskiego  
z dnia 25 października 2004 r.

## DOCHODY BUDŻETU WOJEWÓDZTWA WIELKOPOLSKIEGO

Dz.	Rozdz.	§	Wyszczególnienie	Plan na 2004 rok	Zmniejszenia Zwiększenia	Plan na 2004 rok po zmianach
1	2	3	4	5	6	7
			DOCHODY OGÓŁEM	426.369.019	+ 8.318.724	434.687.743
			010 Rolnictwo i łowiectwo	5.282.950		5.282.950
			01006 Zarządy melioracji i urządzeń wodnych	156.600		156.600
		0750	Dochody z najmu i dzierżawy składników majątkowych Skarbu Państwa jednostek samorządu terytorialnego lub innych jednostek zaliczanych do sektora finansów publicznych oraz innych umów o podobnym charakterze	120.400		120.400
		0830	Wpływy z usług	19.000		19.000
		0840	Wpływy ze sprzedaży wyrobów i składników majątkowych	1.000		1.000
		0920	Pozostałe odsetki	7.800		7.800
		0970	Wpływy z różnych dochodów	1.400		1.400

		2380	Wpływy do budżetu części zysku gospodarstwa pomocniczego	7.000		7.000
	01008		Melioracje wodne	5.126.350		5.126.350
		2710	Wpływy z tytułu pomocy finansowej udzielanej między jednostkami samorządu terytorialnego na dofinansowanie własnych zadań bieżących	9.350		9.350
		6260	Dotacje otrzymane z funduszy celowych na finansowanie lub dofinansowanie kosztów realizacji inwestycji i zakupów inwestycyjnych jednostek sektora finansów publicznych	5.117.000		5.117.000
150			Przetwórstwo przemysłowe	0	+ 4.000.000	4.000.000
	15011		Rozwój przedsiębiorczości	0	+ 4.000.000	4.000.000
		6530	Dotacje celowe otrzymane z budżetu państwa na realizację inwestycji i zakupów inwestycyjnych własnych samorządu województwa	0	+ 4.000.000	4.000.000
600			Transport i łączność	15.703.000		15.703.000
	60001		Krajowe pasażerskie przewozy kolejowe	14.038.000		14.038.000
		6530	Dotacje celowe otrzymane z budżetu państwa na realizację inwestycji i zakupów inwestycyjnych własnych samorządu województwa	14.038.000		14.038.000
	60013		Drogi publiczne wojewódzkie	1.665.000		1.665.000
		0750	Dochody z najmu i dzierżawy składników majątkowych Skarbu Państwa jednostek samorządu terytorialnego lub innych jednostek zaliczanych do sektora finansów publicznych oraz innych umów o podobnym charakterze	53.000		53.000
		0840	Wpływy ze sprzedaży wyrobów i składników majątkowych	20.000		20.000
		0920	Pozostałe odsetki	10.000		10.000
		0970	Wpływy z różnych dochodów	10.000		10.000
		2710	Wpływy z tytułu pomocy finansowej udzielanej między jednostkami samorządu terytorialnego na dofinansowanie własnych zadań bieżących	220.000		220.000
		6300	Wpływy z tytułu pomocy finansowej udzielanej między jednostkami samorządu terytorialnego na dofinansowanie własnych zadań inwestycyjnych i zakupów inwestycyjnych	1.352.000		1.352.000
700			Gospodarka mieszkaniowa	2.084.656		2.084.656
	70005		Gospodarka gruntami i nieruchomościami	2.084.656		2.084.656
		0470	Wpływy z opłat za zarząd, użytkowanie i użytkowanie wieczyste nieruchomości	130.000		130.000
		0750	Dochody z najmu i dzierżawy składników majątkowych Skarbu Państwa, jednostek samorządu terytorialnego lub innych jednostek zaliczanych do sektora finansów publicznych oraz innych umów o podobnym charakterze	63.000		63.000
		0770	Wpłaty z tytułu odpłatnego nabycia prawa własności nieruchomości	380.000		380.000
		0840	Wpływy ze sprzedaży wyrobów i składników majątkowych	1.500.000		1.500.000
		0970	Wpływy z różnych dochodów	11.656		11.656
750			Administracja publiczna	52.400	+ 115.013	167.413
	75018		Urzędy marszałkowskie	45.200	+ 115.013	160.213



		2220	Dotacje celowe otrzymane z budżetu państwa na zadania bieżące realizowane przez samorząd województwa na podstawie porozumień z organami administracji rządowej	27.700	+ 21.600	49.300
		2440	Dotacje otrzymane z funduszy celowych na realizację zadań bieżących jednostek sektora finansów publicznych	17.500		17.500
		2700	Środki na dofinansowanie własnych zadań bieżących gmin (związków gmin), powiatów (związków powiatów), samorządów województw, pozyskane z innych źródeł	0	+ 93.413	93.413
	75095		Pozostała działalność	7.200		7.200
		0590	Wpływy z opłat za koncesje i licencje	7.200		7.200
756			Dochody od osób prawnych, od osób fizycznych i od innych jednostek nieposiadających osobowości prawnej oraz wydatki związane z ich poborem	269.452.310		269.452.310
	75618		Wpływy z innych opłat stanowiących dochody jednostek samorządu terytorialnego na podstawie ustaw	4432.900		4.432.900
		0480	Wpływy z opłat za zezwolenia na sprzedaż alkoholu	4.432.900		4.432.900
	75623		Udziały województw w podatkach stanowiących dochód budżetu państwa	265.019.410		265.019.410
		0010	Podatek dochodowy od osób fizycznych	46.499.971		46.499.971
		0020	Podatek dochodowy od osób prawnych	218.519.439		218.519.439
758			Różne rozliczenia	49.691.424	+ 6.270	49.697.694
	75801		Część oświatowa subwencji ogólnej dla jednostek samorządu terytorialnego	37.065.943		37.065.943
		2920	Subwencje ogólne z budżetu państwa	37.065.943		37.065.943
	75802		Uzupełnienie subwencji ogólnej dla jednostek samorządu terytorialnego	1.500.000		1.500.000
		2780	Środki na inwestycje rozpoczęte przed dniem 1 stycznia 1999r.	1.500.000		1.500.000
	75833		Część regionalna subwencji ogólnej dla województw	10.575.481		10.575.481
		2920	Subwencje ogólne z budżetu państwa	10.575.481		10.575.481
	75814		Różne rozliczenia finansowe	550.000	+ 6.270	556.270
		0920	Pozostałe odsetki	550.000	+ 6.270	556.270
801			Oświata i wychowanie	255.550	+ 763.900	1.019.450
	80130		Szkoły zawodowe	59.244	+ 270.000	329.244
		0690	Wpływy z różnych opłat	750		750
		0750	Dochody z najmu i dzierżawy składników majątkowych Skarbu Państwa, jednostek samorządu terytorialnego lub innych jednostek zaliczanych do sektora finansów publicznych oraz innych umów o podobnym charakterze	36.210		36.210
		0830	Wpływy z usług	11.712		11.712
		0920	Pozostałe odsetki	10.502		10.502
		0970	Wpływy z różnych dochodów	70		70
		2230	Dotacje celowe otrzymane z budżetu państwa na realizację bieżących zadań własnych samorządu województwa	0	+ 270.000	270.000
80141			Zakłady kształcenia nauczycieli	3.131	+ 493.900	497.031
		0920	Pozostałe odsetki	2.824		2.824
		0970	Wpływy z różnych dochodów	307		307
		6530	Dotacje celowe otrzymane z budżetu państwa na realizację inwestycji i zakupów inwestycyjnych własnych samorządu województwa	0	+ 493.900	493.900
80146			Dokształcanie i doskonalenie nauczycieli	166.175		166.175

	80147	0750	Dochody z najmu i dzierżawy składników majątkowych Skarbu Państwa, jednostek samorządu terytorialnego lub innych jednostek zaliczanych do sektora finansów publicznych oraz innych umów o podobnym charakterze	151.221		151.221
		0830	Wpływy z usług	12.000		12.000
		0920	Pozostałe odsetki	2.954		2.954
			Biblioteki pedagogiczne	18.700		18.700
		0750	Dochody z najmu i dzierżawy składników majątkowych Skarbu Państwa, jednostek samorządu terytorialnego lub innych jednostek zaliczanych do sektora finansów publicznych oraz innych umów o podobnym charakterze	4.200		4.200
		0830	Wpływy z usług	500		500
		0920	Pozostałe odsetki	1.000		1.000
		2710	Wpływy z tytułu pomocy finansowej udzielanej między jednostkami samorządu terytorialnego na dofinansowanie własnych zadań bieżących	13.000		13.000
	80195		Pozostała działalność	8.300		8.300
		2220	Dotacje celowe otrzymane z budżetu państwa na zadania bieżące realizowane przez samorząd województwa na podstawie porozumień z organami administracji rządowej	8.000		8.000
		2230	Dotacje celowe otrzymane z budżetu państwa na realizację bieżących zadań własnych samorządu województwa	300		300
851			Ochrona zdrowia	31.007.343	+ 277 000	31.284.343
	85111		Szpitala ogólne	31.007.343	+ 277 000	31.284.343
		0900	Odsetki od dotacji wykorzystanych niezgodnie z przeznaczeniem lub pobranych w nadmiernej wysokości	15		15
		2910	Wpływy ze zwrotów dotacji wykorzystanych niezgodnie z przeznaczeniem lub pobranych w nadmiernej wysokości	7.328		7.328
		6300	Wpływy z tytułu pomocy finansowej udzielanej między jednostkami samorządu terytorialnego na dofinansowanie własnych zadań inwestycyjnych i zakupów inwestycyjnych	0	+ 277.000	277.000
		6530	Dotacje celowe otrzymane z budżetu państwa na realizację inwestycji i zakupów inwestycyjnych własnych samorządu województwa	31.000.000		31.000.000
852			Pomoc społeczna	250	+ 1.280.000	1.280.250
	85202		Domy pomocy społecznej	0	+ 1.280.000	1.280.000
		6530	Dotacje celowe otrzymane z budżetu państwa na realizację inwestycji i zakupów inwestycyjnych własnych samorządu województwa	0	+ 1.280.000	1.280.000
	85217		Regionalne ośrodki polityki społecznej	250		250
		0970	Wpływy z różnych dochodów	250		250
853			Pozostałe zadania w zakresie polityki społecznej	338.871	+ 1.265.208	1.604.079
	85324		Państwowy Fundusz Rehabilitacji Osób Niepełnosprawnych	0	+ 208.199	208.199
		0970	Wpływy z różnych dochodów	0	+ 208.199	208.199
	85332		Wojewódzkie urzędy pracy	338.871	-11.591	327.280
		0920	Pozostałe odsetki	42		42

	2237	Dotacje celowe otrzymane z budżetu państwa na realizację bieżących zadań własnych samorządu województwa	34.000	-11.591	22.409
	2990	Dotacje celowe otrzymane ze środków specjalnych na finansowanie lub dofinansowanie zadań zleconych z zakresu działalności bieżącej	304.829		304.829
85395		Pozostała działalność	0	+ 1.068.600	1.068.600
	2990	Dotacje celowe otrzymane ze środków specjalnych na finansowanie lub dofinansowanie zadań zleconych z zakresu działalności bieżącej	0	+ 1.068.600	1.068.600
854		Edukacyjna opieka wychowawcza	67.333		67.333
85410		Internaty i bursy szkolne	62.206		62.206
	0750	Dochody z najmu i dzierżawy składników majątkowych Skarbu Państwa jednostek samorządu terytorialnego lub innych jednostek zaliczanych do sektora finansów publicznych oraz innych umów o podobnym charakterze	40.206		40.206
	0830	Wpływy z usług	22.000		22.000
85415		Pomoc materialna dla uczniów	5.127		5.127
	2230	Dotacje celowe otrzymane z budżetu państwa na realizację bieżących zadań własnych samorządu województwa	5.127		5.127
900		Gospodarka komunalna i ochrona środowiska	1.844.704		1.844.704
90006		Ochrona gleby i wód podziemnych	1.844.704		1.844.704
	6260	Dotacje otrzymane z funduszy celowych na finansowanie lub dofinansowanie kosztów realizacji inwestycji i zakupów inwestycyjnych jednostek sektora finansów publicznych	1.844.704		1.844.704
921		Kultura i ochrona dziedzictwa narodowego	1.256.556	+ 50.769	1.307.325
92105		Pozostałe zadania w zakresie kultury	12.000		12.000
	0960	Otrzymane spadki, zapisy i darowizny w postaci pieniężnej	9.000		9.000
	2710	Wpływy z tytułu pomocy finansowej udzielanej między jednostkami samorządu terytorialnego na dofinansowanie własnych zadań bieżących	3.000		3.000
92106		Teatry dramatyczne i lalkowe	30.000		30.000
	2710	Wpływy z tytułu pomocy finansowej udzielanej między jednostkami samorządu terytorialnego na dofinansowanie własnych zadań bieżących	30.000		30.000
92113		Centra kultury i sztuki	51.000		51.000
	2710	Wpływy z tytułu pomocy finansowej udzielanej między jednostkami samorządu terytorialnego na dofinansowanie własnych zadań bieżących	51.000		51.000
92114		Pozostałe instytucje kultury	0	+ 50.000	50.000
	0960	Otrzymane spadki, zapisy i darowizny w postaci pieniężnej	0	+ 50.000	50.000
92118		Muzea	123.000		123.000
	2710	Wpływy z tytułu pomocy finansowej udzielanej między jednostkami samorządu terytorialnego na dofinansowanie własnych zadań bieżących	123.000		123.000
92195		Pozostała działalność	1.040.556	+ 769	1.041.325
	0920	Pozostałe odsetki	556	+ 769	1.325

		2990	Dotacje celowe otrzymane ze środków specjalnych na finansowanie lub dofinansowanie zadań zleconych z zakresu działalności bieżącej	1.040.000		1.040.000
Dotacje celowe otrzymane z budżetu państwa na zadania z zakresu administracji rządowej oraz inne zadania zlecone ustawami realizowane przez samorząd województwa				49.331.672	+ 560.564	49.892.236
010			Rolnictwo i łowiectwo	26.843.100	+ 100.000	26.943.100
	01008		Melioracje wodne	17.118.000	+ 100.000	17.218.000
		2210	Dotacje celowe otrzymane z budżetu państwa na zadania bieżące z zakresu administracji rządowej oraz inne zadania zlecone ustawami realizowane przez samorząd województwa	7.190.000		7.190.000
		6510	Dotacje celowe otrzymane z budżetu państwa na inwestycje i zakupy inwestycyjne z zakresu administracji rządowej oraz inne zadania zlecone ustawami realizowane przez samorząd województwa	9.928.000	+100.000	10.028.000
	01078		Usuwanie skutków klęsk żywiołowych	9.725.100		9.725.100
		6510	Dotacje celowe otrzymane z budżetu państwa na inwestycje i zakupy inwestycyjne z zakresu administracji rządowej oraz inne zadania zlecone ustawami realizowane przez samorząd województwa	3.725.100		3.725.100
		6513	Dotacje celowe otrzymane z budżetu państwa na inwestycje i zakupy inwestycyjne z zakresu administracji rządowej oraz inne zadania zlecone ustawami realizowane przez samorząd województwa	5.400.000		5.400.000
		6514	Dotacje celowe otrzymane z budżetu państwa na inwestycje i zakupy inwestycyjne z zakresu administracji rządowej oraz inne zadania zlecone ustawami realizowane przez samorząd województwa	600.000		600.000
600			Transport i łączność	4.085.544	+460.564	4.546.108
	60003		Krajowe pasażerskie przewozy autobusowe	4.085.544	+460.564	4.546.108
		2210	Dotacje celowe otrzymane z budżetu państwa na zadania bieżące z zakresu administracji rządowej oraz mnę zadania zlecone ustawami realizowane przez samorząd województwa	4.085.544	+460.564	4.546.108
710			Działalność usługowa	488.000		488.000
	71013		Prace geodezyjne i kartograficzne (nieinwestycyjne)	488.000		488.000
		2210	Dotacje celowe otrzymane z budżetu państwa na zadania bieżące z zakresu administracji rządowej oraz inne zadania zlecone ustawami realizowane przez samorząd województwa	488.000		488.000
851			Ochrona zdrowia	9.691.528		9.691.528
	85141		Ratownictwo medyczne	120.688		120.688
		2210	Dotacje celowe otrzymane z budżetu państwa na zadania bieżące z zakresu administracji rządowej oraz inne zadania zlecone ustawami realizowane przez samorząd województwa	120.688		120.688
	85156		Składki na ubezpieczenia zdrowotne oraz świadczenia dla osób nieobjętych obowiązkiem ubezpieczenia zdrowotnego	4.000		4.000

		2210	Dotacje celowe otrzymane z budżetu państwa na zadania bieżące z zakresu administracji rządowej oraz inne zadania zlecone ustawami realizowane przez samorząd województwa	4.000		4.000
	85157		Staże i specjalizacje medyczne	9.566.840		9.566.840
		0900	Odsetki od dotacji wykorzystanych niezgodnie z przeznaczeniem lub pobranych w nadmiernej wysokości	16		16
		2210	Dotacje celowe otrzymane z budżetu państwa na zadania bieżące z zakresu administracji rządowej oraz inne zadania zlecone ustawami realizowane przez samorząd województwa	9.515.723		9.515.723
		2910	Wpływy ze zwrotów dotacji wykorzystanych niezgodnie z przeznaczeniem lub pobranych w nadmiernej wysokości	51.101		51.101
	852		Pomoc społeczna	33.500		33.500
	85212		Świadczenia rodzinne oraz składki na ubezpieczenia emerytalne i rentowe z ubezpieczenia społecznego	33.500		33.500
		2210	Dotacje celowe otrzymane z budżetu państwa na zadania bieżące z zakresu administracji rządowej oraz inne zadania zlecone ustawami realizowane przez samorząd województwa	28.500		28.500
		6510	Dotacje celowe otrzymane z budżetu państwa na inwestycje i zakupy inwestycyjne z zakresu administracji rządowej oraz inne zadania zlecone ustawami realizowane przez samorząd województwa	5.000		5.000
	853		Pozostałe zadania w zakresie polityki społecznej	8.190.000		8.190.000
	85332		Wojewódzkie urzędy pracy	8.190.000		8.190.000
		2210	Dotacje celowe otrzymane z budżetu państwa na zadania bieżące z zakresu administracji rządowej oraz inne zadania zlecone ustawami realizowane przez samorząd województwa	8.190.000		8190000

DOTACJE CELOWE OTRZYMANE Z BUDŻETU PAŃSTWA NA ZADANIA Z ZAKRESU ADMINISTRACJI RZĄDOWEJ  
ORAZ INNE ZADANIA ZLECONE USTAWAMI REALIZOWANE PRZEZ SAMORZĄD WOJEWÓDZTWA

Dz.	Rozdz.	§	Wyszczególnienie	Plan na 2004 rok	Zmniejszenia Zwiększenia	Plan na 2004 rok po zmianach
1	2	3	4	5	6	7
			Ogółem	49.331.672	+ 560.564	49.892.236
010			Rolnictwo i łowiectwo	26.843.100	+ 100.000	26.943.100
	01008		Melioracje wodne	17.118.000	+ 100.000	17.218.000
		22 10	Dotacje celowe otrzymane z budżetu państwa na zadania bieżące z zakresu administracji rządowej oraz inne zadania zlecone ustawami realizowane przez samorząd województwa	7.190.000		7.190.000
		65 10	Dotacje celowe otrzymane z budżetu państwa na inwestycje i zakupy inwestycyjne z zakresu administracji rządowej oraz inne zadania zlecone ustawami realizowane przez samorząd województwa	9.928.000	+ 100.000	10.028.000
	01078		Usuwanie skutków klęsk żywiołowych	972.100	0	9.725.100
		65 10	Dotacje celowe otrzymane z budżetu państwa na inwestycje i zakupy inwestycyjne z zakresu administracji rządowej oraz inne zadania zlecone ustawami realizowane przez samorząd województwa	3.725.100		3.725.100
600		65 13	Dotacje celowe otrzymane z budżetu państwa na inwestycje i zakupy inwestycyjne z zakresu administracji rządowej oraz inne zadania zlecone ustawami realizowane przez samorząd województwa	5.400.000		5.400.000
		65 14	Dotacje celowe otrzymane z budżetu państwa na inwestycje i zakupy inwestycyjne z zakresu administracji rządowej oraz inne zadania zlecone ustawami realizowane przez samorząd województwa	600.000		600.000
			Transport i łączność	4.085.544	+ 460.564	4.546.108
	60003		Krajowe pasażerskie przewozy autobusowe	4.085.544	+ 460.564	4.546.108
		22 10	Dotacje celowe otrzymane z budżetu państwa na zadania bieżące z zakresu administracji rządowej oraz inne zadania zlecone ustawami realizowane przez samorząd województwa	4.085.544	+ 460.564	4.546.108
710			Działalność usługowa	488.000		488.000
	71013		Prace geodezyjne i kartograficzne (nieinwestycyjne)	488.000		488.000
		22 10	Dotacje celowe otrzymane z budżetu państwa na zadania bieżące z zakresu administracji rządowej oraz inne zadania zlecone ustawami realizowane przez samorząd województwa	488.000		488.000
851			Ochrona zdrowia	9.691.528		9.691.528
	85141		Ratownictwo medyczne	120.688		120.688
		22 10	Dotacje celowe otrzymane z budżetu państwa na zadania bieżące z zakresu administracji rządowej oraz inne zadania zlecone ustawami realizowane przez samorząd województwa	120.688		120.688
	85156		Składki na ubezpieczenia zdrowotne oraz świadczenia dla osób nieobjętych obowiązkiem ubezpieczenia zdrowotnego	4.000		4.000

			Dotacje celowe otrzymane z budżetu państwa na zadania bieżące z zakresu administracji rządowej oraz inne zadania zlecone ustawami realizowane przez samorząd województwa	4.000		4.000	
	85157		Staże i specjalizacje medyczne	9.566.840		9.566.840	
		0900	Odsetki od dotacji wykorzystanych niezgodnie z przeznaczeniem lub pobranych w nadmiernej wysokości	16		16	
		2210	Dotacje celowe otrzymane z budżetu państwa na zadania bieżące z zakresu administracji rządowej oraz inne zadania zlecone ustawami realizowane przez samorząd województwa	9.515.723		9.515.723	
		2910	Wpływy ze zwrotów dotacji wykorzystanych niezgodnie z przeznaczeniem lub pobranych w nadmiernej wysokości	51.101		51.101	
852			Pomoc społeczna	33.500		33.500	
	85212		Świadczenia rodzinne oraz składki na ubezpieczenia emerytalne i rentowe z ubezpieczenia społecznego	33.500		33.500	
		2210	Dotacje celowe otrzymane z budżetu państwa na zadania bieżące z zakresu administracji rządowej oraz inne zadania zlecone ustawami realizowane przez samorząd województwa	28.500		28.500	
		6510	Dotacje celowe otrzymane z budżetu państwa na inwestycje i zakupy inwestycyjne z zakresu administracji rządowej oraz inne zadania zlecone ustawami realizowane przez samorząd województwa	5.000		5.000	
853			Pozostałe zadania w zakresie polityki społecznej	8.190.000		8.190.000	
	85332		Wojewódzkie urzędy pracy	8.190.000		8.190.000	
		2210	Dotacje celowe otrzymane z budżetu państwa na zadania bieżące z zakresu administracji rządowej oraz inne zadania zlecone ustawami realizowane przez samorząd województwa	8.190.000		8.190.000	

Załącznik Nr 2  
do Uchwały Nr XXVI/418/04  
Sejmiku Województwa Wielkopolskiego  
z dnia 25 października 2004 r

WYDATKI BUDŻETU WOJEWÓDZTWA WIELKOPOLSKIEGO NA 2004 ROK

Dział	Rozdz.	Wyszczególnienie	Plan na 2004r	Zwiększenia Zmniejszenia	Plan na 2004r po zmianach	w tym		
						Wydatki bieżące	Wydatki majątkowe	
1	2	3	4	5	6	7	8	
		Wydatki ogółem						
010		Rolnictwo i leśnictwo	439.941.859	+8.318.724	448.260.583	316.934.110	131.326.473	
	01004	Biura geodezji i terenów rolnych	17.635.939		17.635.939	12.218.939	5.417.000	
	01006	Zarządy melioracji i urzędzeń wodnych	200.000		200.000	0	200.000	
	01008	Melioracje wodne	12.119.589		12.119.589	12.019.589	100.000	
	01095	Pozostała działalność	5.126.350		5.126.350	9.350	5.117.000	
150		Przetwórstwo przemysłowe	190.000		190.000	190.000	0	
	15008	Naprawa i konserwacja sprzętu medycznego	0	+4.006.270	4.006.270	6.270	4.000.000	
	15011	Rozwój przedsiębiorczości	0	+5.318 +952	6.270	6.270	0	
			0	+4.000.000	4.000.000	0	4.000.000	

600		Transport i łączność	151.346.878		151.346.878	102.399.207	48.947.671
	60001	Krajowe pasażerskie przewozy kolejowe	54.259.000		54.259.000	40.195.500	14.063.500
	60003	Krajowe pasażerskie przewozy autobusowe	31.373.200		31.373.200	31.373.200	
	60013	Drogi publiczne wojewódzkie	65.214.678		65.214.678	30.830.507	34.384.171
	60014	Drogi publiczne powiatowe	220.000		220.000		220.000
	60016	Drogi publiczne gminne	280.000		280.000		280.000
630		Turystyka	739.970		739.970	714.970	25.000
	63003	Zadania w zakresie upowszechniania turystyki	714.970		714.970	689.970	25.000
	63095	Pozostała działalność	25.000		25.000	25.000	
700		Gospodarka mieszkaniowa	425.812		425.812	425.812	0
	70005	Gospodarka gruntami i nieruchomościami	425.812		425.812	425.812	0
710		Działalność usługowa	3.063.366		3.063.366	3.063.366	0
	71003	Biura planowania przestrzennego	2.731.808		2.731.808	2.731.808	0
	71013	Prace geodezyjne i kartograficzne (nieinwestycyjne)	331.558		331.558	331.558	0
750		Administracja publiczna	30.436.342	+41.008	30.477.350	27.635.350	2.842.000
	75017	Samorządowe sejmiki województw	1.140.004		1.140.004	1.140.004	
	75018	Urzędy marszałkowskie	28.471.338	+93.413 +21.600 -19.005 -55.000 -39.000	28.473.346	25.846.346	2.627.000
	75095	Pozostała działalność	825.000	+30.000 +9.000	864.000	649.000	215.000
754		Bezpieczeństwo publiczne i ochrona przeciwpożarowa	437.000		437.000	137.000	300.000
	75404	Komendy wojewódzkie Policji	100.000		100.000		100.000
	75410	Komendy wojewódzkie Państwowej Straży Pożarnej	200.000		200.000		200.000
	75415	Zadania ratownictwa górskiego i wodnego	137.000		137.000	137.000	
757		Obsługa długu publicznego	5.224.740		5.224.740	5.224.740	0
	75702	Obsługa papierów wartościowych, kredytów i pożyczek jednostek samorządu terytorialnego	5.224.740		5.224.740	5.224.740	
758		Różne rozliczenia	3.866.033		3.866.033	3.866.033	0
	75814	Różne rozliczenia finansowe	145.000		145.000	145.000	
	75818	Rezerwy ogólne i celowe	3.721.033		3.721.033	3.721.033	0
		- rezerwa ogólna	3.721.033		3.721.033	3.721.033	
801		Oświata i wychowanie	34.545.295	+837.905	35.383.200	33.980.900	1.402.300
	80130	Szkoły zawodowe	16.840.451	+270.000	17.110.451	17.035.451	75.000
	80141	Zakłady kształcenia nauczycieli	4.861.959	+337.100 +156.800 +156.800	5.512.659	4.415.359	1.097.300
	80146	Dokształcanie i doskonalenie nauczycieli	5.540.775	-156.800	5.383.975	5.153.975	230.000
	80147	Biblioteki pedagogiczne	6.823.552		6.823.552	6.823.552	
	80195	Pozostała działalność	478.558	+19.005 +55.000	552.563	552.563	
803		Szkolnictwo wyższe	300.000		300.000	300.000	
	80395	Pozostała działalność	300.000		300.000	300.000	
851		Ochrona zdrowia	44.463.546	+277.000	44.740.546	7.936.596	36.803.950



	85 111	Szpitalne ogólne	32.572.563	+277.000	32.849.563	7.343	32.842.220
	85 148	Medycyna pracy	5.041.000		5.041.000	5.041.000	
	85 149	Programy polityki zdrowotnej	714.840		714.840	714.840	
	85 154	Przeciwdziałanie alkoholizmowi	5.323.813		5.323.813	2.173.413	3.150.400
	85 195	Pozostała działalność	811.330		811.330	0	811.330
852		Pomoc społeczna	2.127.062	+1.488.199	3.615.261	2.262.261	1.353.000
	85 202	Domy pomocy społecznej	0	+1.280.000	1.280.000	0	1.280.000
	85 217	Regionalne ośrodki polityki społecznej	1.527.062	+68.355 +139.844	1.735.261	1.662.261	73.000
	85 295	Pozostała działalność	600.000		600.000	600.000	
853		Pozostałe zadania w zakresie polityki społecznej	8.009.362	+1.057.009	9.066.371	9.066.371	0
	85 332	Wojewódzkie urzędy pracy	4.559.62	-11.350 -241	4.547.771	4.547.771	0
	85 395	Pozostała działalność	3.450.000	+58.800 +21.200 +50.000 +925.000 +13.600	4.18.600	4.518.600	0
854		Edukacyjna opieka wychowawcza	3.966.191		3.966.191	3.966.191	0
	85 410	Internaty i bursy szkolne	2.922.964		2.922.964	2.922.964	0
	85 415	Pomoc materialna dla uczniów	1.043.227		1.043.227	1.043.227	
900		Gospodarka komunalna i ochrona środowiska	3.287.835		3.287.835	1.110.383	2.177.452
	90 006	Ochrona gleby i wód podziemnych	1.974.711		1.974.711		1.974.711
	90 019	Wpływy i wydatki związane z gromadzeniem środków z opłat i kar za korzystanie ze środowiska	1.290.341		1.290.341	1.087.600	202.741
	90 020	Wpływy i wydatki związane z gromadzeniem środków z opłat produktowych	22.783		22.783	22.783	
921		Kultura i ochrona dziedzictwa narodowego	74.369.816	+50.769	74.420.585	66.245.585	8.175.000
	92 105	Pozostałe zadania w zakresie kultury	1.309.000		1.309.000	1.309.000	
	92 106	Teatry dramatyczne i lalkowe	13.547.254		13.547.254	12.949.105	598.149
	92 107	Teatry muzyczne, opery, operetki	18.092.626		18.092.626	16.235.626	1.857.000
	92 108	Filharmonie, orkiestry, chóry i kapele	6.894.000		6.894.000	6.744.000	150.000
	92 113	Centra kultury i sztuki	5.696.851		5.696.851	5.486.000	210.851
	92 114	Pozostałe instytucje kultury	1.935.000	+50.000	1.985.000	1.985.000	
	92 116	Biblioteki	5.443.000		5.443.000	5.419.000	24.000
	92 118	Muzea	19.158.529		19.158.529	14.323.529	4.835.000
	92 120	Ochrona i konserwacja zabytków	950.000		950.000	950.000	
	92 195	Pozostała działalność	1.343.556	+769	1.344.325	844.325	500.000
926		Kultura fizyczna i sport	6.365.000		6.365.000	6.240.000	125.000
	92 605	Zadania w zakresie kultury fizycznej i sportu	6.159.000	-5.000 -3.000 -23.000	6.128.000	6.003.000	125.000
	92 695	Pozostała działalność	206.000	+31.000	237.000	237.000	
Zadania z zakresu administracji rządowej oraz inne zadania zlecone ustawami realizowane przez samorząd województwa			49.331.672	+560.564	49.892.236	30.134.136	19.758.100
010		Rolnictwo i łowiectwo	26.843.100	+100.000	26.943.100	7.190.000	19.753.100
	01 008	Melioracje wodne	17.118.000	+100.000	17.218.000	7.190.000	10.028.000
	01 078	Usuwanie skutków klęsk żywiołowych	9.725.100		9.725.100		9.725.100

600		Transport i łączność	4.085.544	+460.564	4.546.108	4.546.108	
	60003	Krajowe pasażerskie przewozy autobusowe	4.085.544	+363.881 +96.683	4.546.108	4.546.108	
710		Działalność usługowa	488.000		488.000	488.000	0
	71013	Prace geodezyjne i kartograficzne (nieinwestycyjne)	488.000		488.000	488.000	
851		Ochrona zdrowia	9.691.528		9.691.528	9.691.528	0
	85141	Ratownictwo medyczne	120.688		120.688	120.688	
	85156	Składki na ubezpieczenie zdrowotne oraz świadczenia dla osób nieobjętych obowiązkiem ubezpieczenia zdrowotnego	4.000		4.000	4.000	
	85157	Stáže i specjalizacje medyczne	9.566.840		9.566.840	9.566.840	
852		Pomoc społeczna	33.500		33.500	28.500	5.000
	85212	Świadczenia rodzinne oraz składki na ubezpieczenie emerytalne i rentowe z ubezpieczenia społecznego	33.500		33.500	28.500	5.000
853		Pozostałe zadania w zakresie polityki społecznej	8.190.000		8.190.000	8.190.000	0
	85332	Wojewódzkie urzędy pracy	8.190.000		8.190.000	8.190.000	

Załącznik Nr 2a  
do Uchwały Nr XXVI/418/04  
Sejmiku Województwa Wielkopolskiego  
z dnia 25 października 2004 r.

## WYDATKI BUDŻETU WOJEWÓDZTWA WIELKOPOLSKIEGO NA 2004 ROK

Dz.	Rozdz.	§	Wyszczególnienie	Plan na 2004 rok	Zwiększenia Zmniejszenia	Plan na 2004 rok po zmianach	w tym:	
							Wydatki bieżące	Wydatki majątkowe
1	2	3	4	5	6	7	8	9
			Wydatki ogółem	439.941.859	+ 8.318.724	448.260.583	316.934.110	131.326.473
010			Rolnictwo i łowiectwo	17.635.939	0	17.635.939	12.218.939	5.417.000
	01004		Biura geodezji i terenów rolnych	200.000		200.000		200.000
		6210	Dotacje celowe z budżetu na finansowanie lub dofinansowanie kosztów realizacji inwestycji i zakupów inwestycyjnych zakładów budżetowych	200.000		200.000		200.000
	01006		Zarządy melioracji i urządzeń wodnych	12.119.589		12.119.589	12.019.589	100.000
		4010, 4040, 4110, 4120	wynagrodzenia i pochodne od wynagrodzeń	9.805.492		9.805.492	9.805.492	
		-	pozostałe wydatki bieżące	2.214.097		2.214.097	2.214.097	
		6060	Wydatki na zakupy inwestycyjne jednostek budżetowych	100.000		100.000		100.000
	01008		Melioracje wodne	5.126.350		5.126.350	9.350	5.117.000
		-	pozostałe wydatki bieżące	9.350		9.350	9.350	
		6050	Wydatki inwestycyjne jednostek budżetowych	5.117.000		5.117.000		5.117.000
	01095		Pozostała działalność	190.000	0	190.000	190.000	
		-	Pozostałe wydatki bieżące	150.000	-7000	143.000	143.000	

		2620	Dotacja przedmiotowa z budżetu dla pozostałych jednostek sektora finansów publicznych	0	+ 7000	7.000	7.000	
		2820	Dotacja celowa z budżetu na finansowanie lub dofinansowanie zadań zleconych do realizacji stowarzyszeniom	40.000		40.000	40.000	
150			Przetwórstwo przemysłowe	0	+4.006.270	4.006.270	6.270	4.000.000
	15008		Naprawa i konserwacja sprzętu medycznego	0	+ 6.270	6.270	6.270	0
			pozostałe wydatki bieżące	0	+ 6.270	6.270	6.270	
	15011		Rozwój przedsiębiorczości	0	+ 4.000.000	4.000.000		4.000.000
		6010	Wydatki na zakup i objęcie akcji oraz wniesienie wkładów do spółek prawa handlowego	0	+ 4.000.000	4.000.000		4.000.000
600			Transport i łączność	151.346.878		151.346.878	102.399.207	48.947.671
	60001		Krajowe pasażerskie przewozy kolejowe	54.259.000		54.259.000	40.195.500	14.063.500
		2580	Dotacja podmiotowa z budżetu dla jednostek nie zaliczanych do sektora finansów publicznych	40.000.000		40.000.000	40.000.000	
		6010	Wydatki na zakup i objęcie akcji oraz wniesienie wkładów do spółek prawa handlowego	25.500		25.500		25.500
		6060	Wydatki na zakupy inwestycyjne jednostek budżetowych	14.038.000		14.038.000		14.038.000
		-	pozostałe wydatki bieżące	195.500		195.500	195.500	
	60003		Krajowe pasażerskie przewozy autobusowe	31.373.200		31.373.200	31.373.200	
		2630	Dotacja przedmiotowa z budżetu dla jednostek nie zaliczanych do sektora finansów publicznych	31.366 000		31.366.000	31.366.000	
		-	pozostałe wydatki bieżące	7.200		7.200	7.200	
	60013		Drogi publiczne wojewódzkie	65.214.678		65.214.678	30.830.507	34.384.171
		4010, 4040, 4110, 4120	wynagrodzenia i pochodne od wynagrodzeń	9.327.593		9.327 593	9.327.593	
		-	pozostałe wydatki bieżące, w tym:	21.502.914		21.502.914	21.502.914	
			bieżące utrzymanie dróg i mostów	17.786.449		17.786.449	17.786.449	
		6050	Wydatki inwestycyjne jednostek Budżetowych	34.074.171		34.074.171		34.074.171
		6060	Wydatki na zakupy inwestycyjne jednostek budżetowych	310.000		310.000		310.000
	60014		Drogi publiczne powiatowe	220.000		220.000	0	220.000
		6300	Wydatki na pomoc finansową udzielaną między jednostkami samorządu terytorialnego na dofinansowanie własnych zadań inwestycyjnych i zakupów inwestycyjnych	220.000		220.000		220.000
	60016		Drogi publiczne gminne	280.000		280.000	0	280.000

		6300	Wydatki na pomoc finansową udzielaną między jednostkami samorządu terytorialnego na dofinansowanie własnych zadań inwestycyjnych i zakupów inwestycyjnych	280.000		280.000		280.000
630			Turystyka	739.970	0	739.970	714.970	25.000
	63003		Zadania w zakresie upowszechniania turystyki	714.970	0	714.970	689.970	25.000
		2810	Dotacja celowa z budżetu na finansowanie lub dofinansowanie zadań zleconych do realizacji fundacjom	5.000		5.000	5.000	
		2820	Dotacja celowa z budżetu na Finansowanie lub dofinansowanie zadań zleconych do realizacji stowarzyszeniom	684.970	- 124.000	560.970	560.970	
		6300	Wydatki na pomoc finansową udzielaną między jednostkami samorządu terytorialnego na dofinansowanie własnych zadań inwestycyjnych i zakupów inwestycyjnych	25.000		25.000		25.000
		-	pozostałe wydatki bieżące	0	+ 124.000	124.000	124.000	
	63095		Pozostała działalność	25.000		25.000	25.000	
		-	pozostałe wydatki bieżące	25.000		25.000	25.000	
700			Gospodarka mieszkaniowa	425.812		425.812	425.812	0
	70005		Gospodarka gruntami i nieruchomościami	425.812		425.812	425.812	0
		-	pozostałe wydatki bieżące	425.812		425.812	425.812	
710			Działalność usługowa	3.063.366		3.063.366	3.063.366	
	71003		Biura planowania przestrzennego	2.731.808		2.731.808	2.731.808	
		4010, 4040, 4110, 4120	wynagrodzenia i pochodne od wynagrodzeń	2.342.200		2.342.200	2.342.200	
		-	pozostałe wydatki bieżące	389.608		389.608	389.608	
	71013		Prace geodezyjne i kartograficzne (nieinwestycyjne)	331.558		331.558	331.558	
			pozostałe wydatki bieżące	331.558		331.558	331.558	
750			Administracja publiczna	30.436.342	+ 41.008	30.477.350	27.635.350	2.842.000
	75017		Samorządowe sejmiki województw	1.140.004		1.140.004	1.140.004	
		4010, 4040, 4110, 4120	wynagrodzenia i pochodne od wynagrodzeń	1.000		1.000	1.000	
			pozostałe wydatki bieżące	1.139.004		1.139.004	1.139.004	
	75018		Urzędy marszałkowskie	28.471.338	+ 2.008	28.473.346	25.846.346	2.627.000
			w tym:					
		4010, 4040, 4110, 4120	wynagrodzenia i pochodne od wynagrodzeń	15.608.923		15.608.923	15.608.923	

		-	pozostałe wydatki bieżące, w tym:	9.762.391	+ 93.413 +21.600	9.877.404	9.877.404	
			na adaptację pomieszczeń na siedzibę Urzędu Marszałkowskiego	2.000.000		2.000.000	2.000.000	
		6050	Wydatki inwestycyjne jednostek budżetowych, w tym:	1.000.000		1.000.000		1.000.000
			na adaptację pomieszczeń na siedzibę Urzędu Marszałkowskiego	1.000.000		1.000.000		1.000.000
		6060	Wydatki na zakupy inwestycyjne jednostek budżetowych, w tym:	1.627.000		1.627.000		1.627.000
			na adaptację pomieszczeń na siedzibę Urzędu Marszałkowskiego	500.000		500.000		500.000
			Program RIS Innowacyjna Wielkopolska	140.033		140.033	740.033	
		4012, 4042, 4112, 4122	wynagrodzenia i pochodne od wynagrodzeń	28.573		28.573	28.573	
		-	pozostałe wydatki bieżące	111.460		111.460	111.460	
			Program Inicjatywy Wspólnotowej NTERREGIIIC w tym:	258.986	- 39.000	219.986	219.986	0
			A. Projekt STIMENT 1N0005R	149.514	- 39.000	110.514	110.514	0
		4012, 4042, 4112, 4122	wynagrodzenia i pochodne od wynagrodzeń	16.996		16.996	16.996	
		-	pozostałe wydatki bieżące	93.518		93.518	93.518	
		2832	Dotacja celowa z budżetu na finansowanie lub dofinansowanie zadań zleconych do realizacji pozostałym jednostkom nie zaliczanym do sektora finansów publicznych	0	+ 30.000	30.000	30.000	
754			Bezpieczeństwo publiczne i ochrona przeciwpożarowa	437.000		437.000	137.000	300.000
	75404		Komendy wojewódzkie Policji	100.000		100.000		100.000
		6060	Wydatki na zakupy inwestycyjne jednostek budżetowych	100.000		100.000		100.000
	75410		Komendy wojewódzkie Państwowej Straży Pożarnej	200.000		200.000		200.000
		6060	Wydatki na zakupy inwestycyjne jednostek budżetowych	200.000		200.000		200.000
	75415		Zadania ratownictwa górskiego i wodnego	137.000		137.000	137.000	
		2820	Dotacja celowa z budżetu na finansowanie lub dofinansowanie zadań zleconych do realizacji stowarzyszeniom	137.000		137.000	137.000	
757			Obsługa długu publicznego	5.224.740		5.224.740	5.224.740	0
	75702		Obsługa papierów wartościowych, kredytów i pożyczek jednostek samorządu terytorialnego	5.224.740		5.224.740	5.224.740	0
		-	pozostałe wydatki bieżące	5.224.740		5.224.740	5.224.740	0
758			Różne rozliczenia	3.866.033		3.866.033	3.866.033	0
	75814		Różne rozliczenia finansowe	145.000		145.000	145.000	0

		-	pozostałe wydatki bieżące	145.000		145.000	145.000	
	75818		Rezerwy ogólne i celowe	3.721.033		3.721.033	3.721.033	0
		4810	Rezerwy, w tym:	3.721.033		3.721.033	3.721.033	
			- rezerwa ogólna	3.721.033		3.721.033	3.721.033	
801			Oświata i wychowanie	34.545.295	+ 837.905	35.383.200	33.980.900	1.402.300
	80130		Szkoły zawodowe	16.840.451	+ 270.000	17.110.451	17.035.451	75.000
		4010, 4040, 4110, 4120	wynagrodzenia i pochodne od wynagrodzeń	13.692.998		13.692.998	13.692.998	
		-	pozostałe wydatki bieżące	3.072.453	+ 270.000	3.342.453	3.342.453	
		6050	Wydatki inwestycyjne jednostek Budżetowych	75.000		75.000		75.000
		2832	Dotacja celowa z budżetu na finansowanie lub dofinansowanie zadań zleconych do realizacji pozostałym jednostkom nie zaliczanym do sektora finansów publicznych B. Projekt UNDERSTAND 2E0044I	39.000	- 39.000	0	0	
				52.561		52.561	52.561	0
		4012, 4042, 4112 4122	wynagrodzenia i pochodne od wynagrodzeń	16.214		16.214	16.214	
		-	pozostałe wydatki bieżące	36.347		36.347	36.347	
			C. Projekt 3-CIP 2E0002I-B	53.536		53.536	53.536	0
		4012, 4042, 4112 4122	wynagrodzenia i pochodne od wynagrodzeń	26.142		26.142	26.142	
		-	pozostałe wydatki bieżące	27.394		27.394	27.394	
			D. Program TEICO	3.375		3.375	3.375	0
		4012, 4042, 4112, 4122	wynagrodzenia i pochodne od wynagrodzeń	225		225	225	
		-	pozostałe wydatki bieżące	3.150		3.150	3.150	
			Program Wielkopolska platforma usług publicznych on line	19.005	- 19.005	0	0	
		-	Pozostałe wydatki bieżące	19.005	-19.005	0	0	
			Program Strategia e Wielkopolska	55.000	- 55.000	0	0	
		-	pozostałe wydatki bieżące	55.000	- 55.000	0	0	
	75095		Pozostała działalność	825.000	+ 39.000	864.000	649.000	215.000
		-	pozostałe wydatki bieżące	480.000		480.000	480.000	
		2660	Dotacja przedmiotowa z budżetu dla gospodarstwa pomocniczego	130.000		130.000	130.000	
		6210	Dotacje celowe z budżetu na finansowanie lub dofinansowanie (kosztów realizacji inwestycji i zakupów inwestycyjnych zakładów budżetowych	215.000		215.000		215.000
			A. Projekt STIMENT 1N0005R	0	+ 39.000	39.000	39.000	

		2812	Dotacja celowa z budżetu na finansowanie lub dofinansowanie zadań zleconych do realizacji stowarzyszeniom	0	+ 9.000	9.000	9000	
	80141		Zakłady kształcenia nauczycieli	4.861.959	+ 650.700	5.512.659	4415359	1.097.300
		40 10, 40 40, 41 10, 41 20	wynagrodzenia i pochodne od wynagrodzeń	3.721.947		3.721.947	3.721.947	
			pozostałe wydatki bieżące	693.412		693.412	693.412	
		6050	Wydatki inwestycyjne jednostek budżetowych	100.000	+ 156.800 + 156.800	413.600		413.600
		6060	Wydatki na zakupy inwestycyjne jednostek budżetowych	346.600	+ 337.100	683.700		683.700
	80146		Dokształcanie i doskonalenie nauczycieli	5.540.775	-156.800	5.383.975	5.153.975	230.000
		40 10, 40 40, 41 10, 41 20	wynagrodzenia i pochodne od wynagrodzeń	4.212.772		4.212.772	4.212.772	
		-	pozostałe wydatki bieżące	941.203		941.203	941.203	
		6050	Wydatki inwestycyjne jednostek budżetowych	386.800	- 156.800	230.000		230.000
	80147		Biblioteki pedagogiczne	6.823.552		6.823.552	6.823.552	
		40 10, 40 40, 41 10, 41 20	wynagrodzenia i pochodne od wynagrodzeń	5.587 625		5.587.625	5.587.625	
		-	Pozostałe wydatki bieżące	1 235.927		1.235.927	1.235.927	
	80195		Pozostała działalność	478.558	+ 74.005	552.563	552.563	
		40 10, 40 40, 41 10, 41 20	wynagrodzenia i pochodne od wynagrodzeń	265.420		265.420	265.420	
		-	pozostałe wydatki bieżące	213.138		213.138	213.138	
			Program Wielkopolska platforma usług publicznych on line	0	+ 19.005	19.005	79.005	
		-	pozostałe wydatki bieżące	0	+ 19.005	19.005	19.005	
			Program Strategia e Wielkopolska	0	+ 55.000	55.000	55.000	
		-	pozostałe wydatki bieżące	0	+ 55.000	55.000	55.000	
	803		Szkolnictwo wyższe	300.000		300.000	300.000	
	80395		Pozostała działalność	300.000		300.000	300.000	
		2520	Dotacja podmiotowa z budżetu dla szkoły wyższej	300.000		300.000	300.000	
	851		Ochrona zdrowia	44.463.546	+ 277.000	44.740.546	7.936.596	36.803.950
	85111		Szpitala ogólne	32.572.563	+ 277.000	32.849.563	7.343	32.842.220
		-	pozostałe wydatki bieżące	7.343		7.343	7.343	
		6210	Dotacje celowe z budżetu na finansowanie lub dofinansowanie kosztów realizacji inwestycji i zakupów inwestycyjnych zakładów budżetowych	13.000.000		13.000.000		13.000.000

	6220	Dotacje celowe z budżetu na finansowanie lub dofinansowanie kosztów realizacji inwestycji i zakupów inwestycyjnych innych jednostek sektora finansów publicznych w tym	19.565.220	+ 277.000	19.842.220		19.842.220
		Wielkopolskie Centrum Onkologu	19.565.220		19.565.220		19.565.220
85148		Medycyna pracy	5.041.000		5.041.000	5.041.000	
	2560	Dotacja podmiotowa z budżetu dla samodzielnego publicznego zakładu opieki zdrowotnej	5.041.000		5.041.000	5.041.000	
85149		Programy polityki zdrowotnej	714.840		714.840	714.840	
	2560	Dotacja podmiotowa z budżetu dla samodzielnego publicznego zakładu opieki zdrowotnej	700.000		700.000	700.000	
	-	pozostałe wydatki bieżące	14.840		14.840	14.840	
85154		Przeciwdziałanie alkoholizmowi	5.323.813		5.323.813	2.173.413	3.150.400
	2320	Dotacje celowe przekazane dla powiatu na zadania bieżące realizowane na podstawie porozumień (umów) między jednostkami samorządu terytorialnego	50.000		50.000	50.000	
	2560	Dotacja podmiotowa z budżetu dla samodzielnego publicznego zakładu opieki zdrowotnej	18.878		18.878	18.878	
	2810	Dotacja celowa z budżetu na finansowanie lub dofinansowanie zadań zleconych do realizacji fundacjom	61.000		61.000	61.000	
	2820	Dotacja celowa z budżetu na finansowanie lub dofinansowanie zadań zleconych do realizacji stowarzyszeniom	160.000		160.000	160.000	
	-	pozostałe wydatki bieżące	1.883.535		1.883.535	1.883.535	
	6060	Wydatki na zakupy inwestycyjne jednostek budżetowych	356.000		356.000		356.000
	6220	Dotacje celowe z budżetu na finansowanie lub dofinansowanie kosztów realizacji inwestycji i zakupów inwestycyjnych innych jednostek sektora finansów publicznych	2.666.400		2.666.400		2.666.400
	6620	Dotacje celowe przekazane dla powiatu na inwestycje i zakupy inwestycyjne realizowane na podstawie porozumień (umów) między jednostkami samorządu terytorialnego	128.000		128.000		128.000
85195		Pozostała działalność	811.330		811.330		811.330
	6220	Dotacje celowe z budżetu na finansowanie lub dofinansowanie kosztów realizacji inwestycji i zakupów inwestycyjnych innych jednostek sektora finansów publicznych	811.330		811.330		811.330
852		Pomoc społeczna	2.127.062	+ 1.488.199	3.615.261	2.262.261	1.353.000
85202		Domy pomocy społecznej	0	+ 1.280.000	1.280.000	0	1.280.000
	6050	Wydatki inwestycyjne jednostek budżetowych	0	+ 1.280.000	1.280.000		1.280.000
85217		Regionalne ośrodki polityki społecznej	1.527.062	+ 208.199	1.735.261	1.662.261	73.000



		4010, 4040, 4110, 4120	wynagrodzenia i pochodne od wynagrodzeń	950.857	+ 68.355	1.019.212	1.019.212	
		-	pozostałe wydatki bieżące	503.205	+ 139.844	643.049	643.049	
		6060	Wydatki na zakupy inwestycyjne jednostek budżetowych	73.000		73.000		73.000
	85295		Pozostała działalność	600.000		600.000	600.000	
		2810	Dotacja celowa z budżetu na finansowanie lub dofinansowanie zadań zleconych do realizacji fundacjom	45.500		45.500	45.500	
		2820	Dotacja celowa z budżetu na finansowanie lub dofinansowanie zadań zleconych do realizacji stowarzyszeniom	518.500		518.500	518.500	
		2830	Dotacja celowa z budżetu na finansowanie lub dofinansowanie zadań zleconych do realizacji pozostałym jednostkom nie zaliczanym do sektora finansów publicznych	36.000		36.000	36.000	
853			Pozostałe zadania w zakresie polityki społecznej	8.009.362	+ 1.057.009	9.066.371	9.066.371	
	85332		Wojewódzkie urzędy pracy	4.559.362	-11.591	4.547.771	4.547.771	
		4010, 4040, 4110, 4120	wynagrodzenia i pochodne od wynagrodzeń	3.607.419		3.607.419	3.607.419	
		-	pozostałe wydatki bieżące	917.943		917.943	917.943	
			Program PHARE 2001-Projekt PI 01,06.09,01 02 15 "Promocja przedsiębiorczości i rozwój zasobów ludzkich	34.000	- 11.591	22.409	22.409	
		4017, 4047, 4117, 4127	wynagrodzenia i pochodne od wynagrodzeń	23.536	- 11.350	12.186	12.186	
		-	pozostałe wydatki bieżące	10.464	-241	10.223	10.223	
	85395		Pozostała działalność	3.450.000	+ 1.068.600	4.518.600	4.518.600	
		2310	Dotacje celowe przekazane gminie lub miastu stołecznemu Warszawie na zadania bieżące realizowane na podstawie porozumień (umów) między jednostkami samorządu terytorialnego	0	+ 925.000	925.000	925.000	
		2570	Dotacja podmiotowa z budżetu dla pozostałych jednostek sektora finansów publicznych	0	+ 58.800	58.800	58.800	
		2820	Dotacja celowa z budżetu na finansowanie lub dofinansowanie zadań zleconych do realizacji stowarzyszeniom	0	+ 50.000	50.000	50.000	
		2830	Dotacja celowa z budżetu na finansowanie lub dofinansowanie zadań zleconych do realizacji pozostałym jednostkom nie zaliczanym do sektora finansów publicznych	0	+ 21.200	21.200	21.200	

		-	pozostałe wydatki bieżące	0	+ 13.600	13.600	13.600	
			Zadanie 2.2 ZPORR Wyrównywanie szans edukacyjnych poprzez programy stypendialne	3.450.000		3.450.000	3.450.000	
		2322	Dotacje celowe przekazane dla powiatu na zadania bieżące realizowane na podstawie porozumień (umów) między jednostkami samorządu terytorialnego	3.450.000		3.450.000	3.450.000	
854			Edukacyjna opieka wychowawcza	3.966.191		3.966.191	3.966.191	
	85410		Internaty i bursy szkolne	2.922.964		2.922.964	2.922.964	
		4010, 4040, 4110 4120	wynagrodzenia i pochodne od wynagrodzeń	2.133.391		2.133.391	2.133.391	
		-	pozostałe wydatki bieżące	789.573		789.573	789.573	
	85415		Pomoc materialna dla uczniów	1.043.227		1.043.227	1.043.227	
		-	pozostałe wydatki bieżące	1.043.227		1.043.227	1.043.227	
900			Gospodarka komunalna i ochrona środowiska	3.287.835		3.287.835	1.110.383	2.177.452
	90006		Ochrona gleby i wód podziemnych	1.974.711		1.974.711		1.974.711
		6050	Wydatki inwestycyjne jednostek budżetowych	1.974.711		1.974.711		1.974.711
	90019		Wpływy i wydatki związane z gromadzeniem środków z opłat i kar za korzystanie ze środowiska	1.290.341		1.290.341	1.087.600	202.741
		4010, 4040, 4110, 4120	wynagrodzenia i pochodne od wynagrodzeń	297.600		297.600	297.600	
		-	pozostałe wydatki bieżące	790.000		790.000	790.000	
		6060	Wydatki na zakupy inwestycyjne jednostek budżetowych	202.741		202.741		202.741
	90020		Wpływy i wydatki związane z gromadzeniem środków z opłat produktowych	22.783		22.783	22.783	
		4010, 4040, 4110, 4120	wynagrodzenia i pochodne od wynagrodzeń	22.783		22.783	22.783	
921			Kultura i ochrona dziedzictwa narodowego	74.369.816	+ 50.769	74.420.585	66.245.585	8.175.000
	92105		Pozostałe zadania w zakresie kultury	1.309.000		1.309.000	1.309.000	0
		2810	Dotacja celowa z budżetu na finansowanie lub dofinansowanie zadań zleconych do realizacji fundacjom	209.000		209.000	209.000	
		2820	Dotacja celowa z budżetu na finansowanie lub dofinansowanie zadań zleconych do realizacji stowarzyszeniom	800.000		800.000	800.000	
		2830	Dotacja celowa z budżetu na finansowanie lub dofinansowanie zadań zleconych do realizacji pozostałym jednostkom nie zaliczanym do sektora finansów publicznych	300.000		300.000	300.000	
	92106		Teatry dramatyczne i lalkowe	13.547.254		13.547.254	12.949.105	598.149

		2550	Dotacja podmiotowa z budżetu dla instytucji kultury	12.949.105		12.949.105	12.949.105	
		6220	Dotacje celowe z budżetu na finansowanie lub dofinansowanie kosztów realizacji inwestycji i zakupów inwestycyjnych innych jednostek sektora finansów publicznych	598.149		598.149		598.149
			Teatry muzyczne, opery, operetki	18.092.626		18.092.626	16.235.626	1.857.000
		2550	Dotacja podmiotowa z budżetu dla instytucji kultury	16.235.626		16.235.626	16.235.626	
		6220	Dotacje celowe z budżetu na finansowanie lub dofinansowanie kosztów realizacji inwestycji i zakupów inwestycyjnych innych jednostek sektora finansów publicznych	1.857.000		1.857.000		1.857.000
	92108		Filharmonie, orkiestry, chóry i kapele	6.894.000		6.894.000	6.744.000	150.000
		2550	Dotacja podmiotowa z budżetu dla instytucji kultury	6.744.000		6.744.000	6.744.000	
		6220	Dotacje celowe z budżetu na finansowanie lub dofinansowanie kosztów realizacji inwestycji i zakupów inwestycyjnych innych jednostek sektora finansów publicznych	150.000		150.000		150.000
	92113		Centra kultury i sztuki	5.696.851		5.696.851	5.486.000	210.851
		2550	Dotacja podmiotowa z budżetu dla instytucji kultury	5.486.000		5.486.000	5.486.000	
		6220	Dotacje celowe z budżetu na finansowanie lub dofinansowanie kosztów realizacji inwestycji i zakupów inwestycyjnych innych jednostek sektora finansów publicznych	210.851		210.851		210.851
	92114		Pozostałe instytucje kultury	1.935.000	+ 50.000	1.985.000	1.985.000	
		2550	Dotacja podmiotowa z budżetu dla instytucji kultury	1.935.000	+ 50.000	1.985.000	1.985.000	
	92116		Biblioteki	5.443.000		5.443.000	5.419.000	24.000
		2550	Dotacja podmiotowa z budżetu dla instytucji kultury	5.419.000		5.419.000	5.419.000	
		6220	Dotacje celowe z budżetu na finansowanie lub dofinansowanie kosztów realizacji inwestycji i zakupów inwestycyjnych innych jednostek sektora finansów publicznych	24.000		24.000		24.000
	92118		Muzea	19.158.529		19.158.529	14.323.529	4.835.000
		2550	Dotacja podmiotowa z budżetu dla instytucji kultury	14.323.529		14.323.529	14.323.529	
		6220	Dotacje celowe 2. budżetu na finansowanie lub dofinansowanie kosztów realizacji inwestycji i zakupów inwestycyjnych innych jednostek sektora finansów publicznych	4.835.000		4.835.000		4.835.000
	92120		Ochrona i konserwacja zabytków	950.000		950.000	950.000	
		2820	Dotacja celowa z budżetu na finansowanie lub dofinansowanie zadań zleconych do realizacji stowarzyszeniom	100.000		100.000	100.000	

	2830	Dotacja celowa z budżetu na finansowanie lub dofinansowanie zadań zleconych do realizacji pozostałym jednostkom nie zaliczanym do sektora finansów publicznych	850.000		850.000	850.000	
92195		Pozostała działalność	1.343.556	+ 769	1.344.325	844.325	500.000
	-	pozostałe wydatki bieżące	843.556	+ 769	844.325	844.325	
	6230	Dotacje celowe z budżetu na finansowanie lub dofinansowanie kosztów realizacji inwestycji i zakupów inwestycyjnych innych jednostek sektora finansów publicznych	500.000		500.000		500.000
926		Kultura fizyczna i sport	6.365.000	0	6.365.000	6.240.000	125.000
92605		Zadania w zakresie kultury fizycznej i sportu	6.159.000	• 31.000	6.128.000	6.003.000	125.000
	2710	Wydatki na pomoc finansową udzielaną między jednostkami samorządu terytorialnego na dofinansowanie własnych zadań bieżących	300.000	-5.000	295.000	295.000	
	2810	Dotacja celowa z budżetu na finansowanie lub dofinansowanie zadań zleconych do realizacji fundacjom	15.000	-3.000	12.000	12.000	
	2820	Dotacja celowa z budżetu na finansowanie lub dofinansowanie zadań zleconych do realizacji stowarzyszeniom	5.719.000	- 23.000	5.696.000	5.696.000	
	6300	Wydatki na pomoc finansową udzielaną między jednostkami samorządu terytorialnego na dofinansowanie własnych zadań inwestycyjnych i zakupów inwestycyjnych	125.000		125.000		125.000
92695		Pozostała działalność	206.000	+ 31.000	237.000	237.000	
	-	pozostałe wydatki bieżące	206.000	+ 31.000	237.000	237.000	
Zadania z zakresu administracji rządowej oraz inne zadania zlecone ustawami realizowane przez samorząd województwa			49.331.672	+ 560.564	49.892.236	30.134.136	19.758.100
010		Rolnictwo i łowiectwo	26.843.100	+ 100 000	26.943.100	7 190.000	19.753.100
	01008	Melioracje wodne	17.118.000	+ 100.000	17.218.000	7.190.000	10.028.000
	-	pozostałe wydatki bieżące	7.190.000		7.190.000	7.190.000	
	6050	wydatki inwestycyjne jednostek budżetowych	9.928.000	+ 100.000	10.028.000		10.028.000
	01078	Usuwanie skutków klęsk żywiołowych	9.725.100		9.725.100	0	9.725 100
	6050	Wydatki inwestycyjne jednostek budżetowych	3.725.100		3.725.100		3.725.100
	6054	Wydatki inwestycyjne jednostek budżetowych	600.000		600.000		600.000
	6053	Wydatki inwestycyjne jednostek budżetowych	5.400.000		5.400.000		5.400.000
600		Transport i łączność	4.085.544	+ 460.564	4.546.108	4.546.108	
	60003	Krajowe pasażerskie przewozy autobusowe	4.085.544	+ 460.564	4.546.108	4.546.108	
	2630	Dotacja przedmiotowa z budżetu dla jednostek nie zaliczanych do sektora finansów publicznych	4.085.544	+ 363.881	4.449.425	4.449.425	
	-	pozostałe wydatki bieżące	0	+ 76.275 + 20.408	96.683	96.683	

710			Działalność usługowa	488.000		488.000	488.000	
	71013		Prace geodezyjne i kartograficzne (nieinwestycyjne)	488.000		488.000	488.000	
		-	pozostałe wydatki bieżące	488.000		488.000	488.000	
851			Ochrona zdrowia	9.691.528		9.691.528	9.691.528	
	85141		Ratownictwo medyczne	120.688		120.688	120.688	
		2560	Dotacja podmiotowa z budżetu dla samodzielnego publicznego zakładu opieki zdrowotnej	120.688		120.688	120.688	
	85156		Składki na ubezpieczenie zdrowotne oraz świadczenia dla osób nieobjętych obowiązkiem ubezpieczenia zdrowotnego	4.000		4.000	4.000	
		-	pozostałe wydatki bieżące	4.000		4.000	4.000	
	85157		Staże i specjalizacje medyczne	9.566.840		9.566.840	9.566.840	
		-	pozostałe wydatki bieżące	51.117		51.117	51.117	
		2560	Dotacja podmiotowa z budżetu dla samodzielnego publicznego zakładu opieki zdrowotnej	6.193.706		6.193.706	6.193.706	
		2570	Dotacja podmiotowa z budżetu dla pozostałych jednostek sektora finansów publicznych	1.650.500		1.650.500	1.650.500	
		2580	Dotacja podmiotowa z budżetu dla jednostek nie zaliczanych do sektora finansów publicznych	1.671.517		1.671.517	1.671.517	
852			Pomoc społeczna	33.500		33.500	28.500	5.000
	85212		Świadczenia rodzinne oraz składki na ubezpieczenia emerytalne i rentowe z ubezpieczenia społecznego	33.500		33.500	28.500	5.000
		4010, 4040, 4110, 4120	wynagrodzenia i pochodne od wynagrodzeń	16.588		16.588	16.588	
		-	pozostałe wydatki bieżące	11.912		11.912	11.912	
		6060	Wydatki na zakupy inwestycyjne jednostek budżetowych	5.000		5.000		5.000
853			Pozostałe zadania w zakresie polityki społecznej	8.190.000		8.190.000	8.190.000	
	85332		Wojewódzkie urzędy pracy	8.190.000		8.190.000	8.190.000	
		4010, 4040, 4110, 4120	wynagrodzenia i pochodne od wynagrodzeń	192.024		192.024	192.024	
		-	pozostałe wydatki bieżące	7.997.976		7.997.976	7.997.976	

WYDATKI NA POMOC FINANSOWĄ UDZIELANĄ INNYM JEDNOSTKOM SAMORZĄDU TERYTORIALNEGO Z BUDŻETU WOJEWÓDZTWA W 2004 ROKU

Dział	Rozdz.	§	Wyszczególnienie	Plan na 2004r	Zmniejszenia Zwiększenia	Plan na 2004r po zmianach	w tym	
							Wydatki bieżące	Wydatki majątkowe
1	2	3	4	5	6	7	8	9
			OGÓŁEM	950.000	-5.000	945.000	295.000	650.000
600			Transport i łączność	500.000		500.000	0	500.000
	60014		Drogi publiczne powiatowe	220.000		220.000	0	220.000
		6300	Wydatki na pomoc finansową udzielaną między jednostkami samorządu terytorialnego na dofinansowanie własnych zadań inwestycyjnych i zakupów inwestycyjnych	220.000		220.000		220.000
	60016		Drogi publiczne gminne	280.000		280.000	0	280.000
		6300	Wydatki na pomoc finansową udzielaną między jednostkami samorządu terytorialnego na dofinansowanie własnych zadań inwestycyjnych i zakupów inwestycyjnych	280.000		280.000		280.000
630			Turystyka	25.000		25.000		25.000
	63003		Zadania w zakresie upowszechniania turystyki	25.000		25.000		25.000
		6300	Wydatki na pomoc finansową udzielaną między jednostkami samorządu terytorialnego na dofinansowanie własnych zadań inwestycyjnych i zakupów inwestycyjnych	25.000		25.000		25.000
926			Kultura fizyczna i sport	425.000	-5.000	420.000	295.000	125.000
	92605		Zadania w zakresie kultury fizycznej i sportu	425.000	-5.000	420.000	295.000	125.000
		2710	Wydatki na pomoc finansową udzielaną między jednostkami samorządu terytorialnego na dofinansowanie własnych zadań bieżących	300.000	-5.000	295.000	295.000	
		6300	Wydatki na pomoc finansową udzielaną między jednostkami samorządu terytorialnego na dofinansowanie własnych zadań inwestycyjnych i zakupów inwestycyjnych	125.000		125.000		125.000

Załącznik Nr 5  
do Uchwały Nr XXVI/7418/04  
Sejmiku Województwa Wielkopolskiego  
z dnia 25 października 2004 r

## PLAN DOTACJI DLA INSTYTUCJI KULTURY W 2004 ROKU

Dział	Rozdział	Nazwa jednostki	Dotacje	na 2004 rok
				w tym: na inwestycje
1	2	3	4	5
921		Kultura i sztuka	70.817.260	7.675.000
	92106	Teatry dramatyczne i lalkowe	13.547.254	598.149
		Teatr Nowy w Poznaniu	6.289.105	500.000
		Teatr im. AL Fredry w Gnieźnie	2.763.000	
		Teatr im. W. Bogusławskiego w Kaliszu	4.495.149	98.149
	92107	Teatry muzyczne, opery i operetki	18.092.626	1.857.000
		Teatr im. St. Moniuszki w Poznaniu	18.092.626	1.857.000
	92108	Filharmonie, orkiestry, chóry i kapele	6.894.000	150.000
		Filharmonia Poznańska im. T. Szeliłgowskiego w Poznaniu	6.894.000	150.000
	92113	Centra kultury i sztuki	5.696.851	210.851
		Centrum Kultury i Sztuki w Kaliszu	3.079.851	210.851
		Centrum Kultury i Sztuki w Lesznie	1.120.000	0
		Centrum Kultury i Sztuki w Koninie	1.497.000	
	92114	Pozostałe instytucje kultury	1.985.000	0
		Polski Teatr Tańca w Poznaniu	1.985.000	
		Instytucja Filmowa „Film-Art.” w Poznaniu	0	
	92116	Biblioteki	5.443.000	24.000
		Wojewódzka Biblioteka Publiczna i Centrum Animacji Kultury w Poznaniu	5.443.000	24.000
	92118	Muzea	19.158.529	4.835.000
		Muzeum Pierwszych Piastów na Lednicy	3.345.000	578.000
		Muzeum Początków Państwa Polskiego w Gnieźnie	1.970.000	
		Muzeum Martyrologiczne w Żabikowie	506.000	150.000
		Muzeum Okręgowe Ziemi Kaliskiej w Kaliszu	2.178.000	600.000
		Muzeum Okręgowe w Koninie Muzeum	2.011.000	315.000
		Muzeum Okręgowe w Koninie	1.260.829	50.000
		Muzeum Okręgowe w Lesznie	1.288.000	15.000
		Muzeum Okręgowe w Pile	3.523.000	520.000
		Muzeum Narodowe Rolnictwa i Przemysłu Rolno-Spożywczego w Szreniawie	3.076.700	2.607.000
		Muzeum - Dobrzyca		

Załącznik Nr 6  
do Uchwały Nr XXVI/418/04  
Sejmiku Województwa Wielkopolskiego  
z dnia 25 października 2004r

## KWOTY DOTACJI PRZEKAZANYCH DLA PODMIOTÓW NIE ZALICZANYCH DO SEKTORA FINANSÓW PUBLICZNYCH

Dz.	Rozdz.	§	Wyszczególnienie	Plan na 2004r.	Zwiększenia Zmniejszenia	Plan po zmianach na 2004r.
1	2	3	4	5	6	7
Ogółem				87.343.031	+285.081	87.628.112
z tego:						
010			Rolnictwo i łowiectwo	40.000		40.000
	1095		Pozostała działalność	40.000		40.000
		2820	Dotacja celowa z budżetu na finansowanie lub dofinansowanie zadań zleconych do realizacji stowarzyszeniom	40.000		40.000
600			Transport i łączność	75.451.544	+363.881	75.815.425
	60001		Krajowe pasażerskie przewozy (olejowe	40.000.000		40.000.000
		2580	Dotacja podmiotowa z budżetu dla jednostek nie zaliczanych do sektora finansów publicznych	40.000.000		40.000.000
	60003		Krajowe pasażerskie przewozy autobusowe	35.451.544	+363.881	35.815.425
		2630	Dotacja przedmiotowa z budżetu dla jednostek nie zaliczanych do sektora finansów publicznych	35.451.544	+363.881	35.815.425
630			Turystyka	689.970	-124.000	565.970
	63003		Zadania w zakresie upowszechniania turystyki	689.970	-124.000	565.970
		2810	Dotacja celowa z budżetu na finansowanie lub dofinansowanie zadań zleconych do realizacji fundacjom	5.000		5.000
		2820	Dotacja celowa z budżetu na finansowanie lub dofinansowanie zadań zleconych do realizacji stowarzyszeniom	684.970	-124.000	560.970
750			Administracja publiczna	39.000		39.000
	75018		Urzędy marszałkowskie	39.000	-39.000	0
		2832	Dotacja celowa z budżetu na finansowanie lub dofinansowanie zadań zleconych do realizacji pozostałym jednostkom nie zaliczanym do sektora finansów publicznych	39.000	-39.000	0
	75095		Pozostała działalność	0	+39.000	39.000
		2812	Dotacja celowa z budżetu na finansowanie lub dofinansowanie zadań zleconych do realizacji fundacjom	0	+9.000	9.000
		2832	Dotacja celowa z budżetu na finansowanie lub dofinansowanie zadań zleconych do realizacji pozostałym jednostkom nie zaliczanym do sektora finansów publicznych	0	+30.000	30.000
754			Bezpieczeństwo publiczne i ochrona przeciw pożarowa	137.000		137.000
	75415		Zadania ratownictwa górskiego i wodnego	137.000		137.000
		2820	Dotacja celowa z budżetu na finansowanie lub dofinansowanie zadań zleconych do realizacji stowarzyszeniom	137.000		137.000
851			Ochrona zdrowia	1.892.517		1.892.517
	85154		Przeciwdziałanie alkoholizmowi	221.000		221.000
		2810	Dotacja celowa z budżetu na finansowanie lub dofinansowanie zadań zleconych do realizacji fundacjom	61.000		61.000



		2820	Dotacja celowa z budżetu na finansowanie lub dofinansowanie zadań zleconych do realizacji stowarzyszeniom	160.000		160.000
	85157		Stáže i specjalizacje medyczne	1.671.517		1.671.517
		2580	Dotacja podmiotowa z budżetu dla jednostek nie zaliczanych do sektora finansów publicznych	1.671.517		1.671.517
852			Pomoc społeczna	600.000		600.000
	85295		Pozostała działalność	600.000		600.000
		2810	Dotacja celowa z budżetu na finansowanie lub dofinansowanie zadań zleconych do realizacji fundacjom	45.500		45.500
		2820	Dotacja celowa z budżetu na finansowanie lub dofinansowanie zadań zleconych do realizacji stowarzyszeniom	518.500		518.500
		2830	Dotacja celowa z budżetu na finansowanie lub dofinansowanie zadań zleconych do realizacji pozostałym jednostkom nie zaliczanym do sektora finansów publicznych	36.000		36.000
853			Pozostałe zadania w zakresie polityki społecznej	0	+71.200	71.200
	85395		Pozostała działalność	0	+71.200	71.200
		2820	Dotacja celowa z budżetu na finansowanie lub dofinansowanie zadań zleconych do realizacji stowarzyszeniom	0	+50.000	50.000
		2830	Dotacja celowa z budżetu na finansowanie lub dofinansowanie zadań zleconych do realizacji pozostałym jednostkom nie zaliczanym do sektora finansów publicznych	0	+21.200	21.200
921			Kultura i ochrona dziedzictwa narodowego	2.759.000		2.759.000
	92105		Pozostałe zadania w zakresie kultury	1.309.000		1.309.000
		2810	Dotacja celowa z budżetu na finansowanie lub dofinansowanie zadań zleconych do realizacji fundacjom	209.000		209.000
		2820	Dotacja celowa z budżetu na finansowanie lub dofinansowanie zadań zleconych do realizacji stowarzyszeniom	800.000		800.000
		2830	Dotacja celowa z budżetu na finansowanie lub dofinansowanie zadań zleconych do realizacji pozostałym jednostkom nie zaliczanym do sektora finansów publicznych	300.000		300.000
	92120		Ochrona i konserwacja zabytków	950.000		950.000
		2820	Dotacja celowa z budżetu na finansowanie lub dofinansowanie zadań zleconych do realizacji stowarzyszeniom	100.000		100.000
		2830	Dotacja celowa z budżetu na finansowanie lub dofinansowanie zadań zleconych do realizacji pozostałym jednostkom nie zaliczanym do sektora finansów publicznych	850.000		850.000
	92195		Pozostała działalność	500.000		500.000
		6230	Dotacje celowe z budżetu na finansowanie lub dofinansowanie kosztów realizacji inwestycji i zakupów inwestycyjnych jednostek nie zaliczanych do sektora finansów publicznych	500.000		500.000
926			Kultura fizyczna i sport	5.734.000	-26.000	5.708.000

	92605		Zadania w zakresie kultury fizycznej i sportu	5.734.000	-26.000	5.708.000
		2810	Dotacja celowa z budżetu na finansowanie lub dofinansowanie zadań zleconych do realizacji fundacjom	15.000	-3.000	12.000
		2820	Dotacja celowa z budżetu na finansowanie lub dofinansowanie zadań zleconych do realizacji stowarzyszeniom	5.719.000	-23.000	5.696.000

PLAN FINANSOWY ZADAŃ ZAWARTYCH W KONTRAKCIE WOJEWÓDZKIM A REALIZOWANYCH PRZEZ SAMORZĄD WOJEWÓDZTWA W 2004 ROKU

Dz.	Rozdz.	§	Wyszczególnienie	Plan na 2004 r.	w tym:	
					na zadania bieżące	na zadania inwestycyjne
1	2	3	4	5	6	7
Dotacje celowe otrzymane z budżetu państwa na zadania zawarte w Kontrakcie Wojewódzkim a realizowane przez samorząd województwa - OGÓŁEM				51.081.900	270.000	50.811.900
150			Przetwórstwo przemysłowe	4.000.00		4.000.00
	150 11		Rozwój przedsiębiorczości	4.000.00		4.000.00
		6530	Dotacje celowe otrzymane z budżetu państwa na realizację inwestycji i zakupów inwestycyjnych własnych samorządu województwa	4.000.00		4.000.00
600			Transport i łączność	14.038.000		14.038.000
	60001		Krajowe pasażerskie przewozy kolejowe	14.038.000		14.038.000
		6530	Dotacje celowe otrzymane z budżetu państwa na realizację inwestycji i zakupów inwestycyjnych własnych samorządu województwa	14.038.000		14.038.000
801			Oświata i wychowanie	763.900	270.000	493.900
	80130		Szkoły zawodowe	270.000	270.000	
		2230	Dotacja celowa otrzymana z budżetu państwa na realizację bieżących zadań własnych samorządu województwa	270.000	270.000	
	80141		Zakłady kształcenia nauczycieli	493.900		493.900
		6530	Dotacje celowe otrzymane z budżetu państwa na realizację inwestycji i zakupów inwestycyjnych własnych samorządu województwa	493.900		493.900
851			Ochrona zdrowia	31.000.000		31.000.000
	851 11		Szpitala ogólne	31.000.000		31.000.000
		6530	Dotacje celowe otrzymane z budżetu państwa na realizację inwestycji i zakupów inwestycyjnych własnych samorządu województwa	31.000.000		31.000.000
852			Pomoc społeczna	1.280.000		1.280.000
	85202		Domy pomocy społecznej	1.280.000		1.280.000

		6530	Dotacje celowe otrzymane z budżetu państwa na realizację inwestycji i zakupów inwestycyjnych własnych samorządu województwa	1.280.000		1.280.000	
Dz.	Rozdz.	§	Wyszczególnienie	Plan na 2004 r.	w tym:		Wyszczególnienie zadania
					na zadania bieżące	na zadania inwestycyjne	
1	2	3	4	5	6	7	8
Wydatki na zadania zawarte w Kontrakcie Wojewódzkim a realizowane przez samorząd województwa - OGÓLEM				53.411.020	540.000	52.871.020	
150			Przetwórstwo przemysłowe	4.000.000		4.000.000	
	15011		Rozwój przedsiębiorczości	4.000.000		4.000.000	
		6010	Wydatki na zakupu objęcie akcji oraz wniesienie wkładów do spółek prawa handlowego	4.000.000		4.000.000	Dokapitalizowanie Regionalnego Funduszu Pożyczkowego
600			Transport i łączność	14.038.000		14.038.000	
	60001		Krajowe pasażerskie przewozy kolejowe	14.038.000		14.038.000	
		6060	Wydatki na zakupy inwestycyjne jednostek budżetowych	14.038.000		14.038.000	1.538.000 zł - Przeciwdziałanie marginalizacji osób na rynku pracy ze względu na miejsce zamieszkania – rozliczenie budowy 5 autobusu szynowego 12.500.000 zł – Zakup kolejowych pojazdów szynowych
801			Oświata i wychowanie	1.527.800	540.000	987.80	
	80130		Szkoły zawodowe	540.000	540.000		
			- pozostałe wydatki bieżące, w tym:	540.000	540.000		140.000 zł dla Zespołu Szkół Medycznych w Koninie na remont dachu, 400.000 zł – dla Medycznego Studium Zawodowego w Poznaniu ul. Szamarzewskiego na remont dachu i przeniesienia archiwum
			środki z budżetu Województwa Wielkopolskiego	270.000	270.000		
	80141		Zakłady kształcenia nauczycieli	987.800		987.800	
		6060	Wydatki na zakupy inwestycyjne jednostek budżetowych	987.800		987.800	70.000 zł – dla Nauczycielskiego Kolegium Języków Obcych w Lesznie na zakup laptopa do rzutnika multimedialnego, kserokopiarki, komputerów 170.000 zł - dla Nauczycielskiego Kolegium Języków Obcych we Wrześni na zakup mebli szkolnych, wyposażenie pracowni komputerowej, kserokopiarki oraz książek do biblioteki 356.800 zł - dla Nauczycielskiego Kolegium Języków Obcych w Złotowie na zakup mebli szkolnych, wyposażenie pracowni komputerowej, komputerów dla potrzeb administracji, kserokopiarki oraz książek do biblioteki 341.000 zł - dla Nauczycielskiego Kolegium Języków Obcych w Nowym Tomyszu na zakup mebli szkolnych, wyposażenie pracowni komputerowej, komputerów do potrzeb administracji, kserokopiarki oraz książek do biblioteki 50.000 zł - dla Nauczycielskiego Kolegium Języków Obcych w Kaliszu na kserokopiarki, komputery
			środki z budżetu Województwa Wielkopolskiego	493.900		493.900	

851			Ochrona zdrowia	32.565.220		32.565.220	
	85111		Szpitałe ogólne	32.565.220		32.565.220	
		6210	Dotacje celowe z budżetu na finansowanie lub dofinansowanie kosztów realizacji inwestycji i zakupów inwestycyjnych zakładów budżetowych	13.000.000		13.000.000	Budowa Wojewódzkiego Szpitala Zespołowego w Koninie
		6220	Dotacje celowe z budżetu na finansowanie lub dofinansowanie kosztów realizacji inwestycji i zakupów inwestycyjnych innych jednostek sektora finansów publicznych w tym:	19.565.220		19.565.220	Rozbudowa Wielkopolskiego Centrum Onkologii w Poznaniu
			środkı z budżetu Województwa Wielkopolskiego	1.565.220		1.565.220	
852			Pomoc społeczna	1.280.000		1.280.000	
	85202		Domy pomocy społecznej	1.280.000		1.280.000	
		6050	Wydatki inwestycyjne jednostek budżetowych	1.280.000		1.280.000	Modernizacja i rozbudowa Domu Pomocy Społecznej Wojewódzkiego Ośrodka Interwencji Kryzysowej i Rehabilitacji Młodzieży w Rogoźnie

## 3394

### POROZUMIENIE

Zawarte dnia 27 września 2004 r. w Blizanowie pomiędzy Gminą Blizanów reprezentowaną przez: mgr Stanisława Urbaniaka – Wójta Gminy Blizanów

a Gminą i Miastem Stawiszyn reprezentowaną przez: mgr Roberta Jarzębskiego – Burmistrza Gminy i Miasta Stawiszyn.

Na podstawie uchwały Nr XVIII/124/04 Rady Gminy Blizanów z dnia 22 września 2004 r. w sprawie współdziałania z Gminą i Miastem Stawiszyn w celu dokonania zakupu i darowizny samochodu osobowego dla potrzeb Komendy Miejskiej Policji w Kaliszu oraz Uchwały Nr XVIII/112/2004 Rady Gminy i Miasta Stawiszyn z dnia 23 września 2004 r. w sprawie współdziałania z Gminą Blizanów w celu dokonania zakupu i darowizny samochodu osobowego dla potrzeb Komendy Miejskiej Policji w Kaliszu, strony porozumienia ustalają, co następuje:

**§1.** Gmina Blizanów i Gmina i Miasto Stawiszyn postanawiają wspólnie dokonać zakupu pokrywając koszty w równej części i dokonać darowizny samochodu osobowego dla potrzeb Komendy Miejskiej Policji w Kaliszu w celu usprawnienia realizacji zadań z zakresu porządku i bezpieczeństwa publicznego na terenie Gminy Blizanów i Gminy i Miasta Stawiszyn.

**§2.** 1. Na poczet zakupu samochodu o którym mowa w §1 porozumienia

- 1) Gmina Blizanów przeznaczy z budżetu na 2004 rok kwotę w wysokości 25.000 zł (słownie złotych: dwadzieścia pięć tysięcy zł)
- 2) Gmina i Miasto Stawiszyn przeznaczy z budżetu na 2004 rok kwotę w wysokości 20.900 zł (słownie złotych: dwadzieścia tysięcy dziewięćset zł).

**§3.** Środki finansowe, o których mowa w §2 pkt 2 porozumienia zostaną przekazane przez Gminę i Miasto Stawiszyn na konto Nr 76840700030600637220000001 Bank Spółdzielczy Pleszew Oddział Blizanów w terminie do dnia 28 października 2004 roku.

**§4.** Wydatkowanie środków, o których mowa w §2 porozumienia, przez Gminę Blizanów musi nastąpić zgodnie z ustawą Prawo zamówień publicznych.

**§5.** Gmina Blizanów zobowiązana jest przedłożyć Gminie i Miastu Stawiszyn rozliczenie rzeczowo-finansowe z wykorzystania dotacji w terminie do dnia 30 listopada 2004r.

**§6.** 1. W przypadku nie dokonania zakupu samochodu osobowego w trybie określonym w §7 przez Gminę Blizanów dotacja podlega zwrotowi w terminie 7 dni od upływu terminu wskazanego w §10 porozumienia wraz z odsetkami ustawowymi liczonymi od dnia, w którym upłynął termin obowiązywania porozumienia.

2. W przypadku wykorzystania dotacji lub jej części niezgodnie z przeznaczeniem Gmina Blizanów jest zobowiązana

do zwrotu dotacji Gminie i Miastu Stawiszyn w całości lub części, w terminie określonym w ust. 1 wraz z ustawowymi odsetkami liczonymi od dnia przekazania dotacji.

3. Kwota niewykorzystanej dotacji podlega zwrotowi na rachunek budżetu Gminy i Miasta Stawiszyn w terminie 7 dni od złożenia rozliczenia o którym mowa w §5 porozumienia.

4. Gmina i Miasto Stawiszyn zobowiązuje się do przekazania na rachunek budżetu Gminy Blizanów brakującej kwoty dotacji w ciągu 7 dni od złożenia rozliczenia o którym mowa w §5 porozumienia.

**§7.** Strony porozumienia stosownie do art. 16 ust. 1 z dnia 29 stycznia 2004 r. – Prawo zamówień publicznych (Dz.U. Nr 19, poz. 177 ze zm.) oraz Uchwały Nr XVIII/112/2004 Rady Gminy i Miasta Stawiszyn w sprawie współdziałania z Gminą Blizanów w celu dokonania zakupu i darowizny samochodu osobowego dla potrzeb Komendy Miejskiej Policji w Kaliszu, wyznaczają i upoważniają Gminę Blizanów do przeprowadzenia postępowania i udzielenia zamówienia w ich imieniu i na ich rzecz.

**§8.** Gmina Blizanów odpowiada za zgodne z prawem wykonanie czynności przeprowadzenia postępowania i udzielenia zamówienia o którym mowa w §7.

**§9.** Po zakupie samochodu osobowego w trybie określonym w §8 strony porozumienia dokonują wspólnie jego darowizny dla Komendy Miejskiej Policji w Kaliszu.

**§10.** Porozumienie niniejsze zostaje zawarte na czas określony od dnia 27 września 2004 r. do dnia 30 listopada 2004 r.

**§11.** Porozumienie niniejsze może zostać zmienione lub rozwiązane za zgodą stron.

**§12.** Wszystkie zmiany porozumienia wymagają formy pisemnej pod rygorem nieważności.

**§13.** W sprawach nieuregulowanych w porozumieniu mają zastosowanie odpowiednio przepisy ustawy z dnia 8 marca 1990 r. o samorządzie gminnym, Kodeks cywilny oraz Prawo zamówień publicznych.

**§14.** Porozumienie podlega ogłoszeniu w Dzienniku Urzędowym Województwa Wielkopolskiego.

**§15.** Porozumienie sporządzono w czterech jednobrzmiących egzemplarzach po dwa dla każdej ze stron.

Powierzający  
Burmistrz Gminy i Miasta  
Stawiszyn  
(-) mgr Robert Jarzębski

Przyjmujący  
Wójt  
(-) mgr Stanisław Urbaniak

## 3395

### POROZUMIENIE

Zawarte w dniu 6 października 2004 r. pomiędzy Powiatem Pilskim reprezentowanym przez Zarząd w imieniu, którego działają:

1. Leszek Partyka – Starosta Pilski
2. Edmund Przewoźniak - Wicestarosta Pilski

zwanym dalej Przyjmującym

a Powiatem Złotowskim reprezentowanym przez Zarząd, w imieniu, którego działają:

1. Mirosław Jaskólski - Starosta Złotowski
2. Ryszard Goławski - Wicestarosta Złotowski

zwanym dalej Powierzającym

w sprawie realizacji zadań publicznych z zakresu pomocy społecznej.

Podstawą prawną niniejszego porozumienia jest:

- 1) Uchwała nr XXX/245/2000 Rady Powiatu w Pile z dnia 28 grudnia 2000 r. w sprawie przyjęcia przez Powiat Pilski zadań w zakresie usług diagnostyczno- konsultacyjnych wykonywanych przez Ośrodek Adopcyjny — Opiekuńczy w Pile z późniejszymi zmianami.
- 2) Uchwała Nr XXII/109/2004 Rady Powiatu Złotowskiego z dnia 29.09.2004 r. w sprawie powierzenia przez powiat Złotowski wykonywania zadań w zakresie przygotowania kandydatów na osoby przysposabiające i prowadzenia procedur przysposobienia powiatom posiadającym ośrodki adopcyjno - opiekuńcze.

Strony porozumienia ustalające następuje:

**§1.** Powierzający zleca Przyjmującemu do realizacji następujące zadania:

- Przygotowywanie kandydatów na osoby przysposabiające oraz prowadzenie procedur przysposobienia.

**§2.** Zadania wymienione w §1 Przyjmujący realizuje poprzez Ośrodek Adopcyjny Opiekuńczy w Pile, dla którego jest organem prowadzącym.

**§3.** Z tytułu prowadzenia zadań, o których mowa w §1, Powierzający przekazywać będzie Przyjmującemu dotację celową, zwaną dalej dotacją, na pokrycie kosztów realizowanych zadań.

**§4.** 1. Wysokość dotacji na rok 2004 ustala się w wysokości 3.000,00 zł (słownie: trzy tysiące złotych).

2. Dotacja, o której mowa w ust. 1 przekazana zostanie w całości do dnia 31 października 2004 roku na konto Starostwa Powiatowego w Pile PKO BP Oddział Centrum w Pile nr 39 1020 3844 0000 1302 0009 7451.

**§5.** Wysokość dotacji na kolejny rok budżetowy strony niniejszego porozumienia ustalać będą każdorazowo w for-

mie aneksu do porozumienia, na etapie opracowywania projektu budżetu w terminie do końca października.

**§6.** Przyjmujący sporządza i przekazuje Powierzającemu kwartalne rozliczenie otrzymanych dotacji w terminie 25 dni po upływie każdego kwartału.

**§7.** Niewykorzystana dotacja podlega przez Przyjmującego zwrotowi w terminie do dnia 15 stycznia roku następującego po roku budżetowym na konto Starostwa Powiatowego w Złotowie.

**§8.** W przypadku wykorzystania dotacji niezgodnie z przeznaczeniem podlega ona przez Przyjmującego zwrotowi wraz z odsetkami w wysokości określonej jak dla zaległości podatkowych liczonymi od dnia stwierdzenia niezgodnego jej wykorzystania na konto Starostwa Powiatowego w Złotowie.

**§9.** 1. Porozumienie zawiera się na czas nieokreślony z zastrzeżeniem, że każdej ze stron przysługuje prawo do wypowiedzenia niniejszego porozumienia z dniem 31 maja każdego roku.

2. Okres wypowiedzenia, o którym mowa w ust. 1, powinien upłynąć z końcem roku kalendarzowego, w którym nastąpiło wypowiedzenie umowy.

**§10.** Zarząd Powiatu Złotowskiego zastrzega sobie prawo nadzoru nad realizacją wyżej wymienionych zadań.

**§11.** Wszelkie zmiany postanowień porozumienia, pod rygorem nieważności wymagają zachowania formy pisemnej i muszą być poprzedzone wzajemnymi uzgodnieniami.

**§12.** Ewentualne spory wynikające z realizacji Porozumienia strony poddają rozstrzygnięciu właściwemu miejscowo Sądowi Powszechnemu dla miasta Piły.

**§13.** Porozumienie wchodzi w życie z dniem podpisania z mocą obowiązującą od 1 stycznia 2004 r.

**§14.** Porozumienie podlega publikacji w Dzienniku Urzędowym Województwa Wielkopolskiego, której dokonuje Powiat Pilski jako Przyjmujący.

**§15.** Porozumienie sporządza się w pięciu jednobrzmiących egzemplarzach, po dwa dla każdej ze stron i jedno w celu publikacji.

Przyjmujący  
Starosta  
(-) Leszek Partyka

Wicestarosta Pilski  
(-) Edmund Przewoźniak

Powierzający  
Starosta Złotowski  
(-) dr Mirosław Jaskólski

Wicestarosta Złotowski  
(-) Ryszard Goławski

## 3396

### ANEKS Nr 1

z dnia 5 października 2004 r.

do porozumienia zawartego w dniu 1 kwietnia 2004 roku w sprawie powierzenia Burmistrzowi Gminy i Miasta Odolanów zarządzania drogami powiatowymi w obrębie Miasta Odolanów

2. Pozostałe zapisy porozumienia pozostają bez zmian.
3. Aneks sporządzono w trzech egzemplarzach, dwa dla Przekazującego, jeden dla Przejmującego.

1. W ww. porozumieniu dokonuje się następujące zmiany:

a) w §3, pkt 1 otrzymuje brzmienie:

„1. Wysokość dotacji, o której mowa w §2, pkt 2, na rok 2004 wynosi 66.300 zł.”

Starosta  
(-) *Włodzimierz Jędrzejak*

Wicestarosta  
(-) *mgr inż. Krzysztof Rasiak*

Burmistrz  
(-) *Józef Wajs*

## 3397

### ANEKS Nr 1

z dnia 5 października 2004 r.

do porozumienia zawartego w dniu 1 kwietnia 2004 roku w sprawie powierzenia Burmistrzowi Gminy i Miasta Raszków zarządzania drogami powiatowymi w obrębie Miasta Raszków

2. Pozostałe zapisy porozumienia pozostają bez zmian.
3. Aneks sporządzono w trzech egzemplarzach, dwa dla Przekazującego, jeden dla Przejmującego.

1. W ww. porozumieniu dokonuje się następujące zmiany:

a) w §3, pkt 1 otrzymuje brzmienie:

„1. Wysokość dotacji, o której mowa w §2, pkt 2, na rok 2004 wynosi 74.100 zł.”

Starosta  
(-) *Włodzimierz Jędrzejak*

Wicestarosta  
(-) *mgr inż. Krzysztof Rasiak*

Burmistrz  
(-) *Andrzej Frąszczak*



**3398**

**DECYZJA PREZESA URZĘDU REGULACJI ENERGETYKI Nr OPO-4210-58(8)/2004/1317/IV/AS**

z dnia 8 listopada 2004 r.

Na podstawie art. 47 ust. 1 i 2 oraz art. 23 ust. 2 pkt 2 lit. b) i c) w związku z art. 30 ust. 1 i art. 45 ustawy z dnia 10 kwietnia 1997 r. - Prawo energetyczne (Dz.U. z 2003 r. Nr 153, poz. 1504 i Nr 203, poz. 1966 oraz z 2004 r. Nr 29, poz. 257, Nr 34, poz. 293, Nr 91, poz. 875, Nr 96, poz. 959 i Nr 173, poz. 1808) oraz w związku z art. 104 ustawy z dnia 14 czerwca 1960 r. - Kodeks postępowania administracyjnego (Dz.U. z 2000 r. Nr 98, poz. 1071, z 2001 r. Nr 49, poz. 509, z 2002 r. Nr 113, poz. 984, Nr 153, poz. 1271 i Nr 169, poz. 1387, z 2003 r. Nr 130, poz. 1188 i Nr 170, poz. 1660 oraz z 2004 r. Nr 162, poz. 1692) po rozpatrzeniu wniosku z dnia 8 października 2004 r. „GEOTERMIA - CZARNKÓW” spółka z ograniczoną odpowiedzialnością z siedzibą w Czarnkowie posiadającej statystyczny numer identyfikacji podatkowej (NIP) 763-14-99-314, zwanej w dalszej części decyzji „Przedsiębiorstwem” postanawiam zatwierdzić taryfę dla ciepła ustaloną przez Przedsiębiorstwo, stanowiącą załącznik do niniejszej decyzji, na okres do dnia 31 grudnia 2005 r.

**UZASADNIENIE**

Na podstawie art. 61 §1 Kodeksu postępowania administracyjnego, na wniosek Przedsiębiorstwa posiadającego koncesję z dnia 27 lipca 2000 r. na wytwarzanie ciepła nr WCC/859/1317/W/3/2000/RW ze zmianami z dnia 10 września 2003 r. nr WCCC/859A/1317/W/OPO/2003/AJ oraz dnia 5 października 2004 r. nr WCCC/859B/1317/W/OPO/2003/AJ, na przesyłanie i dystrybucję ciepła z dnia 27 lipca 2000 r. nr PCC/915/1317/W/3/2000/RW oraz na obrót ciepłem z dnia 27 lipca 2000 r. nr OCC/307/1317/W/3/2000/RW, w dniu 11 października 2004 r. zostało wszczęte postępowanie administracyjne w sprawie zatwierdzenia taryfy dla ciepła, ustalonej przez Przedsiębiorstwo.

Zgodnie z art. 47 ust. 1 ustawy - Prawo energetyczne, przedsiębiorstwa energetyczne posiadające koncesje na prowadzenie działalności gospodarczej w zakresie wytwarzania, przesyłania i dystrybucji oraz obrotu ciepłem ustalają taryfy dla ciepła, które podlegają zatwierdzeniu przez Prezesa URE.

W trakcie postępowania administracyjnego, na podstawie zgromadzonej dokumentacji ustalono, że Przedsiębiorstwo opracowało taryfę zgodnie z zasadami określonymi w art. 44 i 45 ustawy – Prawo energetyczne oraz z przepisami rozporządzenia Ministra Gospodarki i Pracy z dnia 30 lipca 2004 r. w sprawie szczegółowych zasad kształtowania i kalkulacji taryf oraz rozliczeń w obrocie ciepłem (Dz.U. z 2004 r. Nr 184, poz. 1902), zwanego w dalszej części „rozporządzeniem taryfowym”.

Ceny i stawki opłat skalkulowane zostały przez Przedsiębiorstwo na podstawie uzasadnionych kosztów prowadzenia działalności gospodarczej, zaplanowanych dla pierwszego roku stosowania taryfy na podstawie porównywalnych kosztów poniesionych przez Przedsiębiorstwo w okresie sprawozdawczym (§12 ust. 3 rozporządzenia taryfowego).

W tym stanie rzeczy orzekłem jak w sentencji.

**POUCZENIE**

1. Od niniejszej decyzji przysługuje odwołanie do Sądu Okręgowego w Warszawie – Sądu Ochrony Konkurencji i Konsumentów za moim pośrednictwem, w terminie dwutygodniowym od dnia jej doręczenia (art. 30 ust. 2 i 3 ustawy z dnia 10 kwietnia 1997 r. – Prawo energetyczne oraz art. 479<sup>46</sup> pkt 1 i art. 479<sup>47</sup> §1 Kodeksu postępowania cywilnego).
2. Odwołanie od decyzji powinno czynić zadość wymaganom przepisany dla pisma procesowego oraz zawierać oznaczenie zaskarżonej decyzji i wartości przedmiotu sporu, przytoczenie zarzutów, zwięzłe ich uzasadnienie, wskazanie dowodów, a także zawierać wniosek o uchylenie albo o zmianę decyzji – w całości lub części (art. 479<sup>49</sup> Kodeksu postępowania cywilnego). Odwołanie należy przesałać na adres Zachodniego Oddziału Terenowego Urzędu Regulacji Energetyki, 60-780 Poznań, ul. Grunwaldzka 1.
3. Stosownie do art. 47 ust. 3 pkt 2 w związku z art. 31 ust. 3 pkt 2 i ust. 4 ustawy – Prawo energetyczne, taryfa zostanie skierowana do ogłoszenia w Dzienniku Urzędowym Województwa Wielkopolskiego.
4. Stosownie do art. 47 ust. 4 ustawy – Prawo energetyczne, taryfa może być wprowadzona do stosowania nie wcześniej niż po upływie 14 dni i nie później niż do 45 dnia od dnia jej opublikowania w Dzienniku Urzędowym Województwa Wielkopolskiego.

Z upoważnienia  
Prezesa Urzędu Regulacji  
Energetyki  
Dyrektor  
Zachodniego Oddziału  
Terenowego  
Urzędu Regulacji Energetyki  
z siedzibą w Poznaniu  
(-) Henryk Kanoniczak

Załącznik  
do decyzji Nr OPO-4210-58(8)/2004/1317/IV/AS  
Prezesa Urzędu Regulacji Energetyki  
z dnia 8 listopada 2004 r.

## TARYFA DLA CIEPŁA

### CZĘŚĆ I

#### Objaśnienia pojęć i skrótów

1. ustawa - ustawa z dnia 10 kwietnia 1997 r. - Prawo energetyczne (Dz.U. z 2003 r. Nr 153, poz. 1504 i Nr 203, poz. 1966 oraz z 2004 r. Nr 29, poz. 257, Nr 34, poz. 293, Nr 91, poz. 875, Nr 96, poz. 959 i Nr 173, poz. 1808),
2. rozporządzenie taryfowe - rozporządzenie Ministra Gospodarki i Pracy z dnia 30 lipca 2004 r. w sprawie szczegółowych zasad kształtowania i kalkulacji taryf oraz rozliczeń w obrocie ciepłem (Dz.U. z 2004 r. Nr 184, poz. 1902),
3. rozporządzenie przyłączeniowe - rozporządzenie Ministra Gospodarki i Pracy z dnia 30 czerwca 2004 r. w sprawie szczegółowych warunków przyłączania podmiotów do sieci ciepłowniczych oraz eksploatacji tych sieci (Dz.U. z 2004 r. Nr 187, poz. 1751),
4. sprzedawca - przedsiębiorstwo ciepłownicze „GEOTERMIA – CZARNKÓW” spółka z ograniczoną odpowiedzialnością, 64-700 Czarnków , ul. Przemysłowa 2a,
5. odbiorca - każdy, kto otrzymuje lub pobiera ciepło na podstawie umowy z przedsiębiorstwem energetycznym,
6. źródło ciepła - połączone ze sobą urządzenia lub instalacje służące do wytwarzania ciepła,
7. sieć ciepłownicza - połączone ze sobą urządzenia lub instalacje, służące do przesyłania i dystrybucji ciepła ze źródeł ciepła do węzłów cieplnych,
8. układ pomiarowo - rozliczeniowy - dopuszczony do stosowania zgodnie z odrębnymi przepisami zespół urządzeń, służących do pomiaru ilości i parametrów nośnika ciepła, których wskazania stanowią podstawę do obliczenia należności z tytułu dostarczania ciepła,
9. zamówiona moc cieplna - ustalona przez odbiorcę największa moc cieplna, jaka w ciągu roku występuje w danym obiekcie dla warunków obliczeniowych, która zgodnie z warunkami technicznymi oraz wymaganiami technologicznymi dla tego obiektu jest niezbędna do zapewnienia:
  - a) pokrycia strat ciepła w celu utrzymania normatywnej temperatury i wymiany powietrza w pomieszczeniach,
  - b) utrzymania normatywnej temperatury ciepłej wody w punktach czerpalnych,

c) prawidłowej pracy innych urządzeń lub instalacji,

10. „Ekopłyta” S.A - „Ekopłyta” S.A. w Czarnkowie ul. Przemysłowa 2a, wytwórca ciepła, od którego sprzedawca kupuje ciepło,
11. lokalne źródło ciepła - zlokalizowane w obiekcie źródło ciepła bezpośrednio zasilające instalacje odbiorcze wyłącznie w tym obiekcie,
12. obiekt - budowla lub budynek wraz z instalacjami odbiorczymi,
13. zewnętrzne instalacje odbiorcze - odcinki instalacji odbiorczych łączące grupowy węzeł cieplny lub źródło ciepła z instalacjami odbiorczymi w obiektach,
14. przyłączy - odcinek sieci ciepłowniczej, doprowadzający ciepło wyłącznie do jednego węzła cieplnego, albo odcinek zewnętrznych instalacji odbiorczych za grupowym węzłem cieplnym lub źródłem ciepła, łączący te instalacje z instalacjami odbiorczymi w obiektach.

### CZĘŚĆ II

#### Zakres działalności gospodarczej

Sprzedawca prowadzi działalność gospodarczą związaną z zaopatrzeniem odbiorców w ciepło na podstawie udzielonych koncesji w zakresie:

- wytwarzania ciepła - decyzja nr WCC/859/1317/W/3/2000/RW z dnia 27 lipca 2000 r. wraz ze zmianami nr WCC/859A/1317/W/OPO/2003/AJ z dnia 10 września 2003 r. oraz nr WCC/859B/1317/W/OPO/2004/AJ z dnia 5 października 2004 r.,
- przesyłanie i dystrybucję ciepła - decyzja nr PCC/915/1317/W/3/2000/RW z dnia 27 lipca 2000 r.,
- obrót ciepłem – decyzja nr OCC/307/1317/W/3/2000/RW } z dnia 27 lipca 2000r.

### CZĘŚĆ III

#### Podział odbiorców na grupy

Zgodnie z §10 rozporządzenia taryfowego określono 10 grup odbiorców:

L.p.	Symbol grupy odbiorców	Charakterystyka grupy odbiorców
1.	K1/S1	Odbiorcy ciepła wytwarzanego w źródle ciepła zlokalizowanym na os. Parkowym dostarczanego siecią ciepłowniczą, będącą własnością sprzedawcy i przez sprzedawcę eksploatowaną, do węzłów cieplnych będących własnością odbiorców i eksploatowanych przez odbiorców.
2.	K1/S1/I	Odbiorcy ciepła wytwarzanego w źródle ciepła zlokalizowanym na os. Parkowym dostarczanego siecią ciepłowniczą, będącą własnością sprzedawcy i przez sprzedawcę eksploatowaną, do indywidualnych węzłów cieplnych będących własnością odbiorców, a eksploatowanych przez sprzedawcę.
3.	K1/S1/NP	Odbiorcy ciepła wytwarzanego w źródle ciepła zlokalizowanym na os. Parkowym dostarczanego siecią ciepłowniczą, będącą własnością sprzedawcy i przez sprzedawcę eksploatowaną, do grupowych węzłów cieplnych eksploatowanych przez sprzedawcę i będących własnością sprzedawcy, zewnętrzne instalacje za węzłem grupowym są własnością sprzedawcy i przez sprzedawcę eksploatowane.
4.	E/S4	Odbiorcy ciepła wytwarzanego „Ekopłycie” S.A. dostarczanego siecią ciepłowniczą, będącą własnością sprzedawcy i przez sprzedawcę eksploatowaną, do węzłów cieplnych będących własnością odbiorców i eksploatowanych przez odbiorców.
5.	E/S4/I	Odbiorcy ciepła wytwarzanego w „Ekopłycie” S.A. dostarczanego siecią ciepłowniczą, będącą własnością sprzedawcy i przez sprzedawcę eksploatowaną, do indywidualnych węzłów cieplnych będących własnością odbiorców, a eksploatowanych przez sprzedawcę.
6.	E/S4/G/NP	Odbiorcy ciepła wytwarzanego w „Ekopłycie” S.A. dostarczanego siecią ciepłowniczą, będącą własnością sprzedawcy i przez sprzedawcę eksploatowaną, do grupowych węzłów cieplnych będących własnością sprzedawcy i eksploatowanych przez sprzedawcę, zewnętrzne instalacje za węzłami grupowymi są własnością sprzedawcy i przez sprzedawcę eksploatowane.
7.	K3	Odbiorcy ciepła wytwarzanego w źródle ciepła zlokalizowanym w Czarnkowie na os. Słonecznym, w którym zainstalowana moc cieplna nie przekracza 5 MW, bezpośrednio zasilającym zewnętrzne instalacje odbiorcze.
8.	K4	Odbiorcy ciepła wytwarzanego w lokalnym źródle ciepła zlokalizowanym przy ul. Rybaki 30.
9.	K5	Odbiorcy ciepła wytwarzanego w lokalnym źródle ciepła zlokalizowanym przy ul. Kościuszki 88.
10.	K6	Odbiorcy ciepła wytwarzanego w lokalnym źródle ciepła zlokalizowanym przy ul. Staromiejskiej 11-15.

#### CZĘŚĆ IV

##### Rodzaje oraz wysokość cen i stawek opłat

1. Ceny i stawki opłat dla grup odbiorców: K1/S1, K1/S1/I, K1/S1/NP.

1. 1. Cena za zamówioną moc cieplną

grupa odbiorców	roczna zł/MW/rok		rata miesięczna zł/MW/miesiąc	
	netto	brutto	netto	brutto
K1/S1 K1/S1/I K1/S1/NP	52.650,24	64.233,29	4.387,52	5.352,77

1. 2. Cena ciepła

grupa odbiorców	zł/GJ	
	netto	brutto
K1/S1 K1/S1/I K1/S1/NP	26,71	32,59

## 1. 3. Cena nośnika ciepła

grupa odbiorców	zł/m <sup>3</sup>	
	netto	brutto
K1/S1 K1/S1/I K1/S1/NP	10,14	12,37

## 1. 4. Stawki opłat za usługi przesyłowe

grupa odbiorców	stawka opłaty stałej				stawka opłaty zmiennej	
	roczna zł/MW/rok		rata miesięczna zł/MW/m-c		zł/GJ	
	netto	brutto	netto	brutto	netto	brutto
K1/S1	10.644,00	12.985,68	887,00	1.082,14	4,58	5,59
K1/S1/I	12.478,56	15.223,84	1.039,88	1.268,65	4,59	5,60
K1/S1/NP	11.393,16	13.899,66	949,43	1.158,30	4,86	5,93

## 2. Stawki opłat dla grup odbiorców: E/S4, E/S4/I, E/S4/G/NP.

grupa odbiorców	stawka opłaty stałej				stawka opłaty zmiennej	
	roczna zł/MW/rok		rata miesięczna zł/MW/m-c		zł/GJ	
	netto	brutto	netto	brutto	netto	brutto
E/S4	10.134,36	12.363,92	844,53	1.030,33	4,43	5,40
E/S4/I	10.425,12	12.718,65	868,76	1.059,89	5,24	6,39
E/S4/G/NP	11.449,80	13.968,76	954,15	1.164,06	5,05	6,16

Oprócz stawek opłat zawartych w taryfie sprzedawca będzie pobierał od odbiorców grup: E/S4, E/S4/I, E/S4/G/NP opłaty za dostarczone ciepło według cen ustalonych przez „Ekoplytę” S.A.:

- ceny ciepła,
- ceny nośnika ciepła.

- ceny za zamówioną moc cieplną,

## 3. Stawki opłat dla grup odbiorców: K3, K4, K5, K6

l.p.	rodzaje stawek opłat	jednostka miary		grupa odbiorców			
				K3	K4	K5	K6
1.	stawka opłaty miesięcznej za zamówioną moc cieplną	zł/MW/m-c	netto	7.167,11	6.075,89	4.110,95	7.375,77
			brutto	8.743,87	7.412,59	5.015,36	8.998,44
2.	stawka opłaty za ciepło	zł/GJ	netto	24,05	21,03	32,72	31,88
			brutto	29,34	25,66	39,92	38,89

W przedstawionych w części IV pkt 1 – 5 cenach i stawkach opłat brutto uwzględniono podatek od towarów i usług (VAT) w wysokości 22%.

## CZĘŚĆ V

## Zasady ustalania cen i stawek opłat

## 4. Stawki opłat za przyłączenie do sieci ciepłowniczej

Taryfa nie zawiera stawek opłat za przyłączenie do sieci, ponieważ nie planuje się przyłączania nowych odbiorców, za pośrednictwem nowych przyłączy. Jeżeli wystąpi taka potrzeba przedsiębiorstwo niezwłocznie dokona niezbędnej zmiany taryfy i wystąpi o jej zatwierdzenie.

Ceny i stawki opłat określone w części IV niniejszej taryfy zostały ustalone zgodnie z art. 45 ustawy oraz §24 rozporządzenia taryfowego.

Jednostkowe koszty ustalono według zasad określonych w §18 - 21 oraz §28 rozporządzenia taryfowego.

## CZĘŚĆ VI

### Warunki stosowania cen i stawek opłat

1. Ustalone w niniejszej taryfie ceny i stawki opłat są stosowane przy zachowaniu standardów jakościowych obsługi odbiorców, które określone zostały w rozdziale 6 rozporządzenia przyłączeniowego.
2. W przypadkach:
  - niedotrzymania przez sprzedawcę standardów jakościowych obsługi odbiorców lub warunków umowy sprzedaży ciepła przez odbiorcę,
  - uszkodzenia lub stwierdzenia nieprawidłowych wskazań układu pomiarowo - rozliczeniowego,
  - udzielenia bonifikat i naliczenia upustów przysługujących odbiorcy,
  - nielegalnego poboru ciepła,

stosuje się odpowiednio postanowienia rozdziału 4 rozporządzenia taryfowego.

## CZĘŚĆ VII

### Zasady wprowadzania zmian cen i stawek opłat

1. Taryfa może być wprowadzona do stosowania nie wcześniej niż po upływie 14 dni i nie później niż do 45 dnia od dnia jej opublikowania w Dzienniku Urzędowym Województwa Wielkopolskiego.
2. Sprzedawca zawiadomi pisemnie odbiorców ciepła o rozpoczęciu stosowania taryfy, co najmniej na 14 dni przed wprowadzeniem nowych cen i stawek opłat.
3. W przypadku zmiany cen przez „Ekoplytę” S.A. sprzedawca zawiadomi odbiorców pisemnie w terminie 14 dni przed wprowadzeniem nowych cen.

Prezes Zarządu  
(-) mgr inż. Ireneusz Stadnik

## 3399

### INFORMACJA O DECYZJACH PREZESA URZĘDU REGULACJI ENERGETYKI Nr WCC/117C/398/W/OPO/2004/AJ i Nr PCC/123B/398/W/OPO/2004/AJ

W dniu 27 października 2004 r. na wniosek przedsiębiorcy Przedsiębiorstwo Energetyki Ciepłej sp. z o.o. z siedzibą w Obornikach ul. Wybudowanie 56, 64-600 Oborniki, Prezes Urzędu Regulacji Energetyki postanowił zmienić warunki koncesji na prowadzenie działalności gospodarczej polegającej na wytwarzaniu ciepła oraz oznaczenie przedsiębiorcy podane w koncesjach na wytwarzanie, przesyłanie i dystrybucję ciepła.

#### Uzasadnienie:

Decyzjami z dnia 30 września 1998 r. nr WCC/117/398/U/2/98/KJi nr PCC/123/398/U/2/98/KJ zmienionymi decyzjami z dnia 18 sierpnia 1999 r. nr PCC/123/S/398/U/3/99, z dnia 21 listopada 2001 r. nr WCC/117A/398/W/3/2001/ASAI z dnia 20 listopada 2003 r. nr WCC/117B/398/W/OPO/2002/AJ i nr PCC/123A/398/W/OPO/2002/AJ udzielono przedsiębiorcy Przedsiębiorstwo Energetyki Ciepłej sp. z o.o. z siedzibą w Obornikach, koncesji na wytwarzanie, przesyłanie i dystrybucję ciepła na okres do dnia 30 września 2008 r.

Pismem z dnia 8 września 2004 r. Koncesjonariusz wystąpił o zmianę koncesji na wytwarzanie ciepła. Zmiana ta związana jest z przejściem do eksploatacji kotłowni gazowej, wniesionej aportem przez Urząd Miejski w Obornikach, zloka-

lizowanej w Obornikach przy ul. Starorzecznej o zainstalowanej mocy cieplnej 0,029 MW<sub>t</sub> oraz kotłowni gazowej w Obornikach przy ul. Rynek o zainstalowanej mocy cieplnej 0,072 MW<sub>t</sub>, powstałej ze środków finansowych Urzędu Miejskiego w Obornikach przekazanych w formie dopłaty współnika. Ponadto Koncesjonariusz poinformował o wyłączeniu z eksploatacji kotłowni olejowej nr 4 o zainstalowanej mocy cieplnej 0,7 MW<sub>t</sub> zlokalizowanej przy ul. Armii Poznań, w związku z odłączeniem się odbiorcy ciepła.

Jednocześnie Koncesjonariusz w związku z nowelizacją art. 37 ust. 1 pkt 7 ustawy - Prawo energetyczne pismem z dnia 8 października 2004 r. wniósł o zmianę oznaczenia przedsiębiorcy podaną w koncesjach na wytwarzanie, przesyłanie i dystrybucję ciepła. Zmiana ta polega na wprowadzeniu w miejsce statystycznego numeru identyfikacyjnego REGON numer z KRS i numeru NIP przedsiębiorcy.

Na podstawie art. 41 ust. 1 ustawy z dnia 10 kwietnia 1997 r. - Prawo energetyczne (Dz.U. z 2003 r. Nr 153, poz. 1504 i Nr 203, poz. 1966 oraz z 2004 r. Nr 29, poz. 257, Nr 34, poz. 293, Nr 91, poz. 875, Nr 96, poz. 959 i Nr 173, poz. 1808) oraz na podstawie art. 155 ustawy z dnia 14 czerwca 1960 r. - Kodeks postępowania administracyjnego (Dz.U. z 2000 r. Nr 98, poz. 1071, z 2001 r. Nr 49, poz. 509, z 2002 r. Nr 113, poz. 984, Nr 153, poz. 1271 i Nr 169, poz. 1387, z 2003 r. Nr 130,

poz. 1188 i Nr 170, poz. 1660 oraz z 2004 r. Nr 162, poz. 1692) w związku z art. 30 i art. 37 ust. 1 pkt 7 ustawy - Prawo energetyczne, Prezes Urzędu Regulacji Energetyki postanowił zmienić swoje decyzje z dnia 30 września 1998 r. nr WCC/117/398/U/2/98/KJ i nr PCC/123/398/U/2/98/KJ ze zmianami, który-

mi to decyzjami udzielił koncesji na wytwarzanie, przesyłanie i dystrybucję ciepła.

Z upoważnienia  
Prezesa Urzędu  
Regulacji Energetyki  
Dyrektor  
Zachodniego Oddziału  
Terenowego  
Urzędu Regulacji Energetyki  
z siedzibą w Poznaniu  
(-) Henryk Kanoniczak

## 3400

### OGŁOSZENIE STAROSTY ŚREMSKIEGO

z dnia 25 października 2004 r.

#### w sprawie możliwości zgłaszania kandydatów na członka Powiatowej Społecznej Rady do Spraw Osób Niepełnosprawnych w Śremie

Na podstawie art. 44c ust. 3 ustawy z dnia 27 sierpnia 1997 r. o rehabilitacji zawodowej i społecznej oraz zatrudnianiu osób niepełnosprawnych (Dz.U. Nr 123, poz. 776 z późniejszymi zmianami) oraz §10 ust. 2 rozporządzenia Ministra Gospodarki, Pracy i Polityki Społecznej z dnia 25 marca 2003 r. w sprawie organizacji oraz trybu działania wojewódzkich i powiatowych społecznych rad do spraw osób niepełnosprawnych (Dz.U. Nr 62, poz. 560), ogłasza się, co następuje:

1. Starosta Śremski informuje o możliwości zgłaszania kandydatów na członka Powiatowej Społecznej Rady do Spraw Osób Niepełnosprawnych w Śremie.

2. Po jednym kandydacie, o którym mowa w punkcie 1, zgłaszają działające na terenie Powiatu Śremskiego organizacje pozarządowe, fundacje oraz przedstawiciele jednostek samorządu terytorialnego.
3. Pisemne zgłoszenia, o których mowa w punkcie 2, należy kierować na adres: Powiatowe Centrum Pomocy Rodzinie, ul. Dutkiewicza 5, 63-100 Śrem, w terminie do dnia 30 listopada 2004 r.

Starosta  
(-) Teodor Stępa

**Wydawca:** Wojewoda Wielkopolski

**Redakcja:** Wydział Prawny i Nadzoru Wielkopolskiego Urzędu Wojewódzkiego w Poznaniu - Redakcja Dziennika Urzędowego Województwa Wielkopolskiego  
aleja Niepodległości 16/18, tel. 854 16 34, 854 16 21, e-mail – [dzu@poznan.uw.gov.pl](mailto:dzu@poznan.uw.gov.pl), [www.poznan.uw.gov.pl](http://www.poznan.uw.gov.pl)

**Skład, druk i rozpowszechnianie:**

Skład – Ośrodek Informatyki WUW, Poznań, tel. 852 90 44

Druk – Ośrodek Małej Poligrafii Zakładu Obsługi Administracji, al. Niepodległości 18, Poznań

Rozpowszechnianie – Administracja i stały punkt sprzedaży – Wielkopolski Urząd Wojewódzki w Poznaniu, ul. Kościuszki 93, pok. PI 18 tel. 854 14 09

Egzemplarze bieżące można nabywać w punkcie sprzedaży Dziennika Urzędowego:

- Wielkopolski Urząd Wojewódzki w Poznaniu, Poznań ul. Kościuszki 93, pok. PI 14 i 18, tel. 854 14 09, 854 19 95 (także egzemplarze z lat ubiegłych),
- Wielkopolski Urząd Wojewódzki w Poznaniu, Delegatura w Kaliszu, Kalisz pl. Św. Józefa 5, pok. 132
- Wielkopolski Urząd Wojewódzki w Poznaniu, Delegatura w Koninie, Konin al. 1 Maja 7, pok. 170, blok „B”
- Wielkopolski Urząd Wojewódzki w Poznaniu, Delegatura w Lesznie, Leszno pl. Kościuszki 4, pok. 101
- Wielkopolski Urząd Wojewódzki w Poznaniu, Delegatura w Pile, Piła al. Niepodległości 33/35, pok. 214

zbiory Dziennika Urzędowego wraz ze skrowidzami są wyłożone do powszechnego wglądu w Wielkopolskim Urzędzie Wojewódzkim, w godz. 9<sup>00</sup>-14<sup>00</sup>

Tłoczono z polecenia Wojewody Wielkopolskiego w Ośrodku Małej Poligrafii Zakładu Obsługi Administracji  
al. Niepodległości 18, Poznań