



# DZIENNIK URZĘDOWY

## WOJEWÓDZTWA WIELKOPOLSKIEGO

Poznań, dnia 31 stycznia 2003 r.

Nr 10

### TREŚĆ

Poz.:

#### UCHWAŁY RAD GMIN

178	– nr XLIV/464/02 Rady Miejskiej Leszna z dnia 20 czerwca 2002 r. w sprawie zmiany uchwały nr XXXVIII/393/01 Rady Miejskiej Leszna w sprawie stawek opłaty administracyjnej, terminów płatności i sposobu jej poboru .....	960
179	– nr XLIII/488/02 Rady Gminy Rokietnica z dnia 21 czerwca 2002 r. w sprawie zwolnienia od podatku od nieruchomości podatników tworzących nowe inwestycje gospodarcze na terenie gminy Rokietnica i określenia warunków udzielenia pomocy w formie zwolnienia .....	960
180	– nr XLIII/530/02 Rady Gminy Rokietnica z dnia 21 czerwca 2002 r. w sprawie restrukturyzacji niektórych należności publicznoprawnych od przedsiębiorstw .....	962
181	– nr II/21/02 Rady Gminy Zakrzewo z dnia 12 grudnia 2002 r. w sprawie ustalenia wysokości stawek czynszu za dzierżawione grunty gminne .....	962
182	– nr II/22/02 Rady Gminy Zakrzewo z dnia 12 grudnia 2002 r. w sprawie ustalenia liczby punktów sprzedaży napojów alkoholowych zawierających powyżej 4,5% alkoholu za wyjątkiem piwa przeznaczonych do spożycia poza miejscem sprzedaży jak i w miejscu sprzedaży, ustalenia zasad usytuowania miejsc sprzedaży i podawania napojów alkoholowych na terenie Gminy Zakrzewo .....	963
183	– nr II/23/02 Rady Gminy Zakrzewo z dnia 12 grudnia 2002 r. w sprawie warunków w nabywaniu lokali mieszkalnych z pomieszczeniami przynależnymi i gruntów pod budownictwo mieszkaniowe przez najemców lub dzierżawców .....	964
184	– nr II/14/02 Rady Gminy Szydłowo z dnia 16 grudnia 2002 r. w sprawie nadania nazw ulic na osiedlu domków jednorodzinnych w obrębie wsi Dolaszewo .....	965
185	– nr IV/35/02 Rady Miejskiej Leszna z dnia 19 grudnia 2002 r. w sprawie budżetu miasta Leszna na rok 2003 .....	969
186	– nr IV/42/02 Rady Miejskiej Leszna z dnia 19 grudnia 2002 r. w sprawie używania materiałów pirotechnicznych o charakterze widowiskowym .....	1010
187	– nr 27/02 Rady Miejskiej w Jastrowiu z dnia 27 grudnia 2002 r. w sprawie zasad usytuowania na terenie Gminy i Miasta Jastrowie miejsc sprzedaży i podawania napojów alkoholowych .....	1011
188	– nr II/24/02 Rady Gminy Kołczkowo z dnia 27 grudnia 2002 r. w sprawie uchwalenia budżetu gminy Kołczkowo na rok 2003 .....	1011
189	– nr III/22/02 Rady Miejskiej w Chodzieży z dnia 30 grudnia 2002 r. w sprawie zasad sprzedaży lokali mieszkalnych w budynkach stanowiących własność Gminy Miejskiej Chodzież, wyodrębnionych do indywidualnego zbycia wraz z oddaniem w użytkowanie wieczyste ułamkowej części gruntu .....	1023
190	– nr III/24/02 Rady Miejskiej w Chodzieży z dnia 30 grudnia 2002 r. w sprawie określenia warunków korzystania z nieruchomości oddanych przez Gminę Miejską w trwały zarząd jednostkom oświatowym .....	1024
191	– nr IV/25/02 Rady Gminy w Chrzypsku Wielkim w sprawie uchwalenia budżetu gminy Chrzypsko Wielkie na 2003 rok .....	1026
192	– nr IV/27/02 Rady Gminy w Chrzypsku Wielkim w sprawie określenia wysokości stawek opłaty miejscowej ..	1035
193	– nr IV/27/02 Rady Miasta Czarnków z dnia 30 grudnia 2002 r. w sprawie zasad udzielenia stypendiów .....	1036
194	– nr III/16/02 Rady Gminy Granowo z dnia 30 grudnia 2002 r. w sprawie uchwalenia budżetu gminy Granowo na rok 2003 .....	1037
195	– nr III/45/02 Rady Miejskiej Kalisza z dnia 30 grudnia 2002 r. w sprawie uchwalenia budżetu Kalisza - Miasta na prawach powiatu na 2003 rok .....	1048
196	– nr III/30/02 Rady Miasta i Gminy Margonin z dnia 30 grudnia 2002 roku w sprawie budżetu gminy na 2003 rok .....	1086
197	– nr IV/41/02 Rady Gminy Rokietnica z dnia 30 grudnia 2002 r. w sprawie zmiany uchwały nr XLV/257/98 Rady Gminy Rokietnica z dnia 29 maja 1998 r. w sprawie sprzedaży komunalnych lokali mieszkalnych .....	1095

## SPRAWOZDANIE STAROSTY POZNAŃSKIEGO

198 – z prac Powiatowej Komisji Bezpieczeństwa i Porządku w 2002 r ..... 1095

### 178

#### UCHWAŁA Nr XLIV/464/2002 RADY MIEJSKIEJ LESZNA

z dnia 20 czerwca 2002 r.

##### w sprawie zmiany Uchwały Nr XXXVIII/393/2001 Rady Miejskiej Leszna w sprawie stawek opłaty administracyjnej, terminów płatności i sposobu jej poboru

Na podstawie art. 18 ust. 2 pkt 8 i art. 40 ust. 1 ustawy z dnia 8 marca 1990 r. o samorządzie gminnym (tekst jedn. Dz.U. z 2001 r., Nr 142, poz. 1591 ze zmianami) oraz art. 18 i art. 19 pkt 1 lit. c ustawy z dnia 12 stycznia 1991 r. o podatkach i opłatach lokalnych (tekst jedn. z 2002 r. Dz.U. Nr 9 poz. 84) Rada Miejska Leszna uchwała co następuje:

§1. W Uchwale Nr XXXVIII/393/2001 Rady Miejskiej Leszna w sprawie stawek opłaty administracyjnej, terminów płatności i sposobu jej poboru (Dziennik Urzędowy Województwa Wielkopolskiego Nr 158, poz. 4142) w §1 skreśla się punkt 4 i 5.

§2. Wykonanie uchwały powierza się Zarządowi Miasta Leszna.

§3. Uchwała wchodzi w życie po upływie 14 dni od dnia ogłoszenia w Dzienniku Urzędowym Województwa Wielkopolskiego.

Przewodniczący  
Rady Miejskiej Leszna  
(-) *Wojciech Rajewski*

### 179

#### UCHWAŁA Nr XLIII/488/2002 RADY GMINY ROKIETNICA

z dnia 21 czerwca 2002 r.

##### w sprawie zwolnienia od podatku od nieruchomości podatników tworzących nowe inwestycje gospodarcze na terenie gminy Rokietnica i określenia warunków udzielania pomocy w formie zwolnienia

Na podstawie art. 18 ust. 2 pkt 8 i art. 40 ust. 1 ustawy z dnia 8 marca 1990 roku o samorządzie gminnym (tekst jednolity Dz.U. z 2001 roku Nr 142 poz. 1591) oraz art. 7 ust. 2 ustawy z dnia 12 stycznia 1991 roku o podatkach i opłatach lokalnych (Dz.U. z 2002 roku Nr 9 poz. 84 z późniejszymi zmianami) w związku z ustawą z dnia 30 czerwca 2000 roku o warunkach dopuszczalności i nadzorowaniu pomocy publicznej dla przedsiębiorców (Dz.U. Nr 60 poz. 704 z 2000 roku ze zmianami) Rada Gminy Rokietnica uchwała, co następuje:

§1. 1. W celu przyspieszenia rozwoju gospodarczego gminy Rokietnica i przeciwdziałając bezrobociu wprowadza się preferencje podatkowe dla podmiotów gospodarczych tworzących nowe inwestycje gospodarcze na terenie gminy.

2. Preferencje, o których mowa ust. 1 polegają na zwolnieniu od podatku od nieruchomości wg zasad ustalonych w §2.

Zwolnienie od podatku od nieruchomości, o którym mowa w niniejszej uchwale stanowi pomoc publiczną w rozumieniu ustawy z dnia 30 czerwca 2000 roku o warunkach dopuszczalności i nadzorowaniu pomocy publicznej dla przedsiębiorców (Dz.U. Nr 60 poz. 704).

§2. 1) Zwalnia się od podatku od nieruchomości zwanej dalej „podatkiem” nowo wybudowane budynki i budowle przeznaczone na działalność gospodarczą pod warunkiem utworzenia nowych miejsc pracy.

2) Zwolnienie od podatku przysługuje na okres kolejnych lat w wymiarze:

- jednego roku, jeżeli utworzono co najmniej do 4 nowych miejsc pracy - do 50% należnego podatku,
- jednego roku, jeżeli utworzono co najmniej 5 nowych miejsc pracy - do 100% należnego podatku,
- do dwóch lat, jeżeli utworzono co najmniej 15 nowych miejsc pracy - do 100% należnego podatku,
- do trzech lat, jeżeli utworzono co najmniej 30 nowych miejsc pracy - do 100% należnego podatku,

3) Warunek utworzenia nowych miejsc pracy uważa się za spełniony jeżeli inwestycja spowodowała u podatnika wzrost liczby zatrudnionych o osoby zatrudnione za pośrednictwem Powiatowego Urzędu Pracy z preferencjami dla osób zamieszkałych na terenie gminy Rokietnica, w stosunku do średniego poziomu zatrudnienia z okresu 12 miesięcy przed oddaniem inwestycji o 5, 15, 30 osób - w przeliczeniu na pełne etaty. Przy ustaleniu poziomu zatrudnienia na dzień oddania inwestycji do użytku uwzględnia się tylko pracowników zatrudnionych na terenie gminy Rokietnica.

4) Zwolnienie od podatku przysługuje jeżeli zwiększony poziom zatrudnienia na terenie gminy Rokietnica zostanie utrzymany przez okres zwolnienia.

5) Wysokość procentowa zwolnienia od podatku ustala na będzie proporcjonalnie do liczby osób zatrudnionych spośród mieszkańców gminy Rokietnica.

**§3.** Zwolnienie, o którym mowa w §2 nie dotyczy nieruchomości, które stanowiły podstawę opodatkowania podatkiem od nieruchomości lub zostały oddane do użytku przed wejściem w życie niniejszej uchwały, a w przypadku gdy podatnik rozszerza działalność o nową inwestycję, w której znajdzie zatrudnienie określona w §1 ust. 2 pkt 2 liczba osób, zwolnienie obejmuje tylko nowo powstałą inwestycję.

**§4.** Zwolnienie przysądza się na udokumentowany wniosek podatnika, złożony nie później niż w ciągu 12 miesięcy od daty oddania inwestycji do użytku.

Podatnik w terminie do 31 stycznia każdego roku podatkowego w czasie trwania zwolnienia zobowiązany jest do składania informacji potwierdzającej uprawnienie do zastosowania zwolnienia w podatku od nieruchomości, ponadto podatnik zobowiązany jest do złożenia w/w informacji na pisemne wezwanie Urzędu Gminy Rokietnica podczas całego okresu trwania zwolnienia.

**§5.** 1. Podatnik jest zobowiązany powiadomić pisemnie Urząd Gminy w Rokietnicy o utracie warunków do zwolnienia od podatku od nieruchomości najpóźniej w terminie 14 dni od powstania okoliczności powodujących utratę warunków do zwolnienia.

2. Podatnik, który w terminie określonym w ust. 1 zawiadomi Urząd Gminy w Rokietnicy o utracie warunków do zwolnienia od podatku od nieruchomości traci prawo do tego zwolnienia, poczynając od miesiąca, w którym utracił warunki.

3. Podatnik, który nie dopełnił obowiązku terminowego zawiadomienia Urzędu Gminy w Rokietnicy o utracie warunków do zwolnienia od podatku od nieruchomości, traci prawo

do tego zwolnienia poczynając od początku roku podatkowego, w którym utracił te warunki wraz z należnymi odsetkami stosowanymi przy zaległościach podatkowych.

4. Podatnik, który wprowadził Urząd Gminy w Rokietnicy w błąd, co do spełnienia wymogów, od których uzależnione jest zwolnienie od podatku od nieruchomości traci prawo do tego zwolnienia za cały okres zwolnienia, co powoduje zwrot podatku objętego zwolnieniem wraz z należnymi odsetkami stosowanymi przy zaległościach podatkowych.

**§6.** 1. Przedsiębiorcy (podatnicy) prowadzący działalność gospodarczą na terenie gminy Rokietnica, ubiegający się o udzielenie pomocy publicznej w formie: umorzenia, odroczenia lub rozkładania na raty, zobowiązani są do:

- a) przedłożenia organowi udzielającemu pomocy informacji, dotyczącej udzielonej pomocy w okresie trzech kolejnych lat poprzedzających dzień złożenia wniosku o udzielenie pomocy.
- b) informacje winny pochodzić od jednostek, które udzieliły pomocy przedsiębiorstwu, między innymi od:
  - Funduszu Ubezpieczeń Społecznych i Otwartych Funduszy Emerytalnych,
  - Funduszu Pracy,
  - Funduszu Gwarantowanych Świadczeń Pracowniczych,
  - Państwowego Funduszu Rehabilitacji Osób Niepełnosprawnych,
  - Funduszu Ochrony Środowiska i Gospodarki Wodnej,
  - innych jednostek nie wymienionych
- c) informacje winny dotyczyć:
  - podatków, opłat stanowiących dochód budżetu państwa,
  - podatków i opłat stanowiących dochód jednostek samorządu terytorialnego,
  - cła,

2. Wartość otrzymanej pomocy należy podać w kwocie przeliczonej w jednostkach Euro po kursie dnia poprzedzającego złożenie wniosku o udzielenie pomocy.

3. Termin złożenia informacji nie może być krótszy niż 30 dni od daty doręczenia żądania.

4. Niespełnienie wymogów, od których uzależnione jest rozpatrzenie wniosku, spowoduje wydanie decyzji odmownej.

5. Podanie informacji niezgodnych ze stanem faktycznym podlega karze grzywny w granicach przewidzianych w kodeksie wykroczeń.

**§7.** W przypadku, gdy kwota planowanej pomocy łącznie z pomocą uzyskana przez przedsiębiorcę w różnych formach oraz z różnych źródeł w ciągu trzech ostatnich lat poprzedzających dzień tego udzielenia, przekracza kwotę będącą równoważnością 100 tys. EURO, udzielenie tej pomocy jest dopuszczalne pod warunkiem, że będzie ona zgodna z ustawą z dnia 30 czerwca 2000 roku o warunkach dopuszczalności

i nadzorowaniu pomocy publicznej dla przedsiębiorców (Dz.U. Nr 60 poz. 704).

**§8.** Wykonanie uchwały powierza się Zarządowi Gminy Rokietnica.

**§9.** Uchwała wchodzi w życie po upływie 14 dni od dnia jej ogłoszenia w Dzienniku Urzędowym Województwa Wielkopolskiego.

Przewodnicząca Rady Gminy  
(–) mgr inż. Józef Gawron

## 180

### UCHWAŁA Nr XLIX/530/2002 RADY GMINY ROKIETNICA

z dnia 9 października 2002 r.

#### w sprawie restrukturyzacji niektórych należności publicznoprawnych od przedsiębiorców

Na podstawie art. 18 ust. 2 pkt 8 ustawy z dnia 8 marca 1990 roku o samorządzie gminnym (tekst jednolity Dz.U. z 2001 roku Nr 142, poz. 1591 ze zmianami) oraz art. 7 ust. 1 i 5 ustawy z dnia 30 sierpnia 2002 roku o restrukturyzacji niektórych należności publicznoprawnych od przedsiębiorców (Dz.U. z 2002 roku Nr 155, poz. 1287) Rada gminy uchwała co następuje:

**§1.** Objąć restrukturyzacją należności od przedsiębiorców z tytułu zobowiązań podatkowych stanowiących dochody budżetu Gminy Rokietnica na warunkach i zasadach określonych w ustawie z dnia 30 sierpnia 2002 roku o restrukturyzacji należności publicznoprawnych od przedsiębiorców

**§2.** Restrukturyzacją obejmuje się również należności podatkowe od przedsiębiorców dla których organem podatkowym jest urząd skarbowy a należności te stanowią dochód budżetu Gminy Rokietnica.,

**§3.** Wykonanie uchwały powierza się Przewodniczącemu Zarządu Gminy.

**§4.** Uchwała wchodzi w życie po upływie 14 dni od ogłoszenia w Dzienniku Urzędowym Województwa Wielkopolskiego.

Przewodniczący Rady Gminy  
(–) mgr inż. Józef Gawron

## 181

### UCHWAŁA Nr II/21/02 RADY GMINY ZAKRZEWO

z dnia 12 grudnia 2002 r.

#### w sprawie ustalenia wysokości stawek czynszu za dzierżawione grunty gminne

Na podstawie art. 18 ust. 2, pkt 9, lit. a ustawy z dnia 8 marca 1990 r. o samorządzie gminnym (Dz.U. nr 142 poz. 1591 z 2001 r. Dz.U. nr 113 poz. 984 z 2002 r.) Rada Gminy, Zakrzewo uchwała co następuje:

**§1.** ustala się czynsz dzierżawny za grunty użytkowane nierolniczo:

jako tereny rekreacyjne w wysokości 1,50 zł za 1 m<sup>2</sup>

jako tereny (usługowo handlowe i inne) w wysokości 1,10 zł za 1 m<sup>2</sup>

**§2.** ustala się czynsz dzierżawny za grunty użytkowane rolniczo:

według ceny żyta przyjętego do obliczenia podatku gruntowego w gminie Zakrzewo:

Rola w klasie IVa i IVb 3,5 q za 1 ha

Rola w klasie V 1,5 q za 1 ha

Użytki zielone w klasie V 2,0 q za 1 ha

Użytki zielone w klasie III i IV 5,0 q za 1 ha

Grunty orne i użytki zielone w klasie VI i VI z oraz nieużytki zwolnione są z czynszu

**§3.** Wykonanie uchwały powierza się Wójtowi Gminy

§4. Tracą moc Uchwały nr IV/19/98 z 16 grudnia 1998 r. w sprawie ustalenia wysokości stawek czynszu za grunty rolne na terenie gminy i Uchwała nr IV/20/98 z 16 grudnia 1998 r. w sprawie ustalenia wysokości stawek czynszu za grunty nierolne i rekreacyjne na terenie gminy.

§5. Uchwała wchodzi w życie po upływie 14 dni od dnia ogłoszenia w Dzienniku Urzędowym Województwa Wielkopolskiego.

Przewodniczący Rady Gminy  
(-) Andrzej Ruta

## 182

### UCHWAŁA Nr II/22/02 RADY GMINY ZAKRZEWO

z dnia 12 grudnia 2002 r.

#### **w sprawie ustalenia liczby punktów sprzedaży napojów alkoholowych zawierających powyżej 4,5% alkoholu z wyjątkiem piwa przeznaczonych do spożycia poza miejscem sprzedaży jak i w miejscu sprzedaży, ustalenia zasad usytuowania miejsc sprzedaży i podawania napojów alkoholowych na terenie gminy Zakrzewo**

Na podstawie art. 18 ust 2, pkt 13 ustawy z dnia 08 marca 1990 r. o samorządzie gminnym (j.t. Dz.U. z 2001 r. Nr 142, póź 1591, z 2002 r. Nr 23, poz. 220, Nr 62, poz. 558, i Nr 113, poz. 984) oraz art. 12, ust 1 i 2 ustawy z dnia 26 października 1982 r. o wychowaniu w trzeźwości i przeciwdziałaniu alkoholizmowi (j.t. Dz.U. z 2002 r. Nr 147, poz. 1231 i Nr 167, poz. 1372) Rada Gminy uchwala co następuje:

§1. Ustala się liczbę punktów sprzedaży napojów alkoholowych zawierających powyżej 4,5% alkoholu z wyjątkiem piwa

- 1) przeznaczonych do pożycia poza miejscem sprzedaży
  - a) powyżej 4,5% do 18% zawartości alkoholu 18
  - b) powyżej 18% zawartości alkoholu 8
- 2) przeznaczonych do spożycia w miejscu sprzedaży
  - a) powyżej 4,5% do 18% zawartości alkoholu 8
  - b) powyżej 18% zawartości alkoholu 7

§2. 1. Usytuowanie punktów sprzedaży napojów alkoholowych nie może znajdować się w bezpośrednim kontakcie od obiektów szkół, przedszkoli, kościołów, stadionów, obiektów sportowych itp.

2. Sprzedaż napojów alkoholowych może odbywać się wewnątrz punktów sprzedaży, którymi są:

- 1) sklepy branżowe ze sprzedażą napojów alkoholowych
- 2) wydzielone stoiska w samoobsługowych placówkach handlowych o powierzchni sprzedażowej powyżej 200 m kwadratowych
- 3) pozostałe placówki samoobsługowe, oraz inne placówki handlowe, w których sprzedawca prowadzi bezpośrednią sprzedaż napojów alkoholowych.

3. Nie udziela się zezwoleń na sprzedaż, podawanie i spożywanie napojów alkoholowych w miejscach takich jak:

- 1) na straganach i w handlu obwoźnym
- 2) na parkingach
- 3) w obiektach sportowych

§3. Określa się następujące zasady sprzedaży, podawania i spożywania napojów alkoholowych:

- 1) sprzedaż napojów alkoholowych przeznaczonych do spożycia w miejscu sprzedaży lub poza miejscem sprzedaży może być prowadzona tylko na podstawie zezwolenia wydanego przez Wójta Gminy
- 2) w punktach sprzedaży i spożycia napojów alkoholowych musi być uwidoczniona informacja o:
  - a) szkodliwości spożywania napojów alkoholowych
  - b) zakazie sprzedaży, podawania i spożywania napojów alkoholowych osobom do lat 18, osobom w stanie nietrzeźwym i agresywnym,
  - c) zakazie sprzedaży na kredyt lub pod zastaw
  - d) zakazie spożywania alkoholu w miejscu sprzedaży, jeżeli punkt ma zezwolenie na sprzedaż alkoholu przeznaczonego do spożycia poza miejscem sprzedaży.
- 3) alkohol może być podawany i spożywany wyłącznie w gastronomii w dniach i godzinach otwarcia tych placówek

§4. Przedsiębiorca zobowiązany jest do przechowywania w miejscu sprzedaży napojów alkoholowych ważnego zezwolenia wraz z dowodem opłaty i okazania każdorazowo osobom kontrolującym.

§5. Traci moc uchwała nr XXX/190/01 z dnia 28 grudnia 2001 r. w sprawie ustalenia liczby punktów sprzedaży napojów alkoholowych zawierających powyżej 4,5% alkoholu z wyjątkiem piwa przeznaczonych do spożycia poza miejscem sprzedaży jak i w miejscu sprzedaży, ustalenia zasad usytuowania miejsc sprzedaży napojów alkoholowych oraz warunków ich sprzedaży na terenie gminy Zakrzewo

§6. Wykonanie uchwały powierza się Wójtowi Gminy Zakrzewo.

§7. Uchwała wchodzi w życie po upływie 14 dni od ogłoszenia w Dzienniku Urzędowym Województwa Wielkopolskiego.

Przewodniczący Rady Gminy  
(-) Andrzej Ruta

## 183

### UCHWAŁA Nr II/23/02 RADY GMINY ZAKRZEWO

z dnia 12 grudnia 2002 r.

#### **w sprawie warunków w nabywaniu lokali mieszkalnych z pomieszczeniami przynależnymi i gruntów pod budownictwo mieszkaniowe przez najemców lub dzierżawców**

Na podstawie art. 68 ust. 1 pkt 1 i 7, i art. 70, ust. 2 i 4 ustawy z dnia 21 sierpnia 1997 r. o gospodarce nieruchomościami (j.t. Dz.U. nr 46, poz. 543 z 2000 r.) oraz art. 20 ust. 1, 5 ustawy z dnia 24 stycznia 1991 r. o kombatantach oraz niektórych osobach będących ofiarami represji wojennych i okresu powojennego (j.t. z 1997 r. Dz.U. nr 142, poz. 950, z póź. zm. z 1999 r. nr 38, poz. 360) Rada Gminy Zakrzewo uchwała co następuje:

§1. Przy jednorazowej wpłacie za nabywany lokal i grunt stosuje się bonifikatę w wysokości 10% ceny ogólnej.

§2. Przy zakupie lokalu mieszkalnego lub domu jednorodzinnego na własność przez Kombatanta lub inną osobę uprawnioną w rozumieniu art. 10 ustawy z dnia 24 stycznia 1991 r. o kombatantach oraz niektórych osobach będących ofiarami represji wojennych i okresu powojennego, stosować zniżkę w wysokości 10% ogólnej ceny zakupu, jeżeli w dniu zakupu, są oni ich najemcami lub dzierżawcami.

§3. Ustala się warunki sprzedaży na raty:

- 1) obowiązuje pierwsza wpłata przed zawarciem aktu notarialnego w wysokości 30% ustalonej ceny,
- 2) oprocentowanie od niezapłaconej kwoty ustala się w wysokości 4%w stosunku rocznym.

§4. Wykonanie uchwały powierza się Wójtowi Gminy.

§5. Traci moc uchwała nr XXXII/199/02 Rady Gminy Zakrzewo z dnia 17 kwietnia 2002 r. w sprawie pierwszeństwa i warunków w nabywaniu budynków, lokali mieszkalnych i przynależnych oraz gruntów przez najemców lub dzierżawców

§6. Uchwała wchodzi w życie po upływie 14 dni od dnia ogłoszenia w Dzienniku Urzędowym Województwa Wielkopolskiego.

Przewodniczący Rady Gminy  
(-) Andrzej Ruta

**184**

**UCHWAŁA Nr II/14/2002 RADY GMINY SZYDŁOWO**

z dnia 16 grudnia 2002 roku

**w sprawie nadania nazw ulic na osiedlu domków jednorodzinnych w obrębie wsi Dolaszewo**

Na podstawie art. 18 ust. 2 pkt 13, ustawy z dnia 8 marca 1990 roku, o samorządzie gminnym (t.j. Dz.U. z 2001 roku Nr 142, poz. 1591 ze zmianami) Rada Gminy Szydłowo uchwala, co następuje:

**§1.** Ustala się następujące nazwy ulic na osiedlu domków jednorodzinnych w obrębie wsi Dolaszewie (teren PREFABE-TU), zgodnie ze szkicem sytuacyjnym stanowiącym załącznik nr 1 do niniejszej uchwały:

- 1) ulica Azaliowa
- 2) ulica Jagodowa

- 3) ulica Jaśminowa
- 4) ulica Kalinowa
- 5) ulica Wrzosowa

**§2.** Wykonanie uchwały powierza się Wójtowi Gminy Szydłowo.

**§3.** Uchwała wchodzi w życie po upływie 14 dni od dnia ogłoszenia w Dzienniku Urzędowym Województwa Wielkopolskiego.

Przewodniczący Rady Gminy  
(-) *Miroslaw Pierko*

Załącznik Nr 1

**SZCZEGÓŁOWY OPIS MAPY- OSIEDLE DOMKÓW JEDNORODZINNYCH W OBRĘBIE WSI DOLASZEWO  
(TEREN PREFABETU)**

1.	Jaśminowa	1	290/21
2.	Jaśminowa	2	290/52
3.	Jaśminowa	3	290/20
4.	Jaśminowa	4	290/53
5.	Jaśminowa	5	290/32
6.	Jaśminowa	6	290/54
7.	Jaśminowa	7	290/31
8.	Jaśminowa	8	290/56
9.	Jaśminowa	9	290/30
10.	Jaśminowa	10	290/41
11.	Jaśminowa	12	290/40
11.	Jaśminowa	14	290/39
12.	Jaśminowa	16	290/38
13.	Jaśminowa	18	290/37
14.	Azaliowa	1	290/27
15.	Azaliowa	2	290/15
16.	Azaliowa	3	290/35
17.	Azaliowa	4	290/16
18.	Azaliowa	5	290/34
19.	Azaliowa	6	290/17
20.	Azaliowa	7	290/33
21.	Azaliowa	8	290/18
22.	Azaliowa	9	290/42
23.	Azaliowa	10	290/19
24.	Azaliowa	11	290/43
25.	Azaliowa	12	290/55
26.	Azaliowa	13	290/44
27.	Azaliowa	14	290/45
28.	Kalinowa	1	290/49
29.	Kalinowa	2	290/48
30.	Kalinowa	3	290/47
31.	Kalinowa	4	290/46
32.	Jagodowa	1	290/14
33.	Jagodowa	3	290/13

34	Jagodowa	5	290/26
35	Jagodowa	7	290/25
36	Jagodowa	9	290/24
37	Jagodowa	11	290/23
38	Jagodowa	13	290/22
39	Jagodowa	15	290/51
40	Jagodowa	17	290/50
	Jagodowa	Parzyste	Rezerwa
41	Wrzosowa	1 -5	Rezerwa
42	Wrzosowa	6	290/10
43,	Wrzosowa	7	290/11
44	Wrzosowa	8	290/12
45	Wrzosowa	9	290/36
46	Wrzosowa	10	290/28
47	Wrzosowa	11	290/29



Słownie: tysiąc osiemdziesiąt cztery m<sup>2</sup>

MAPA ul. KALINOWA

/odrys - wyrys/ z mapy ewidencyjnej

Skala 1:2000

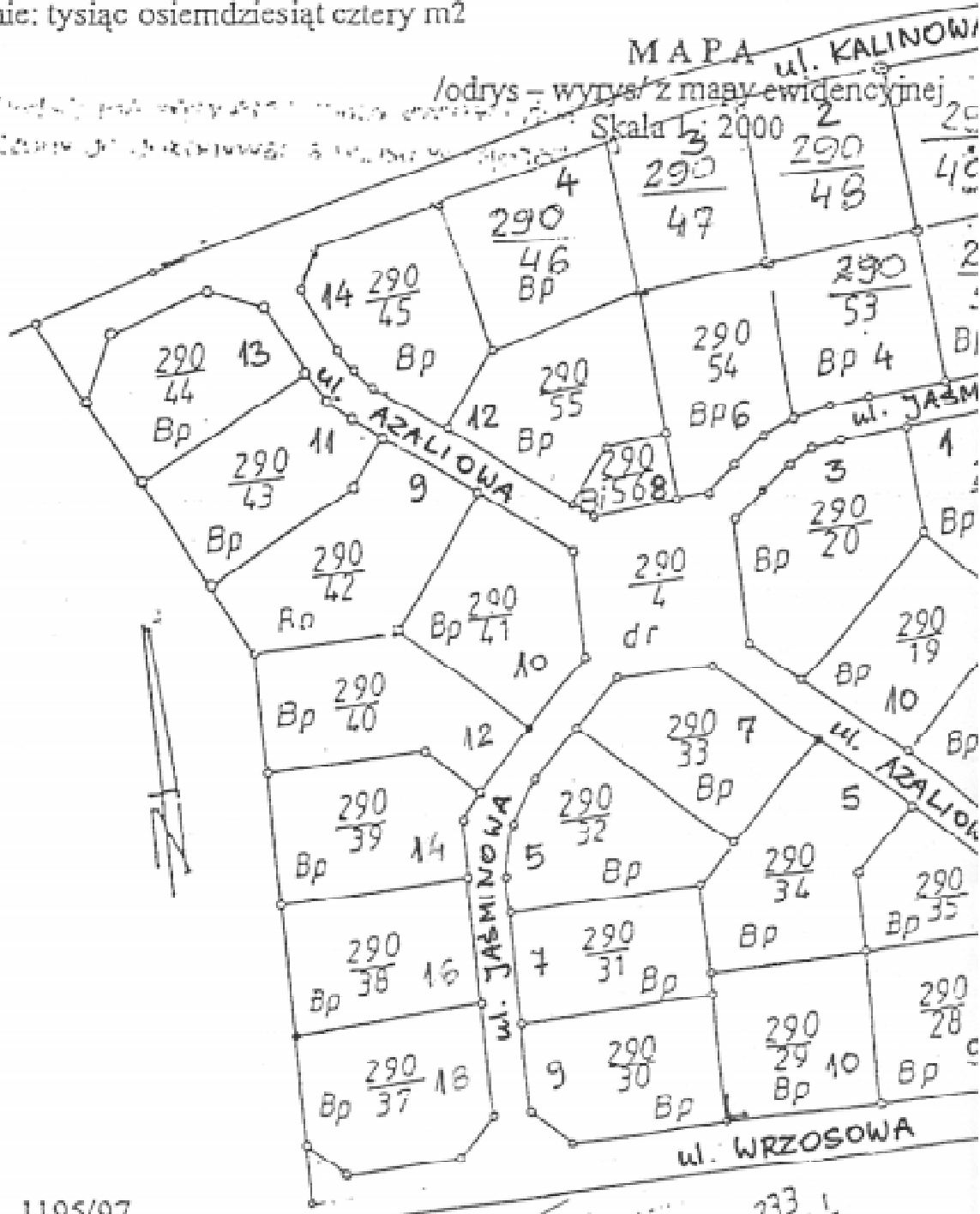

Nr D. Z. 1195/97  
KERG 2323-58/97

**USŁUGI GEODEZYJNE**

mgr inż. Antoni Nurmahowski  
ul. Żeromskiego 112, tel. (057) 2132973  
P-5102/A378 tel. 764-162-94-17

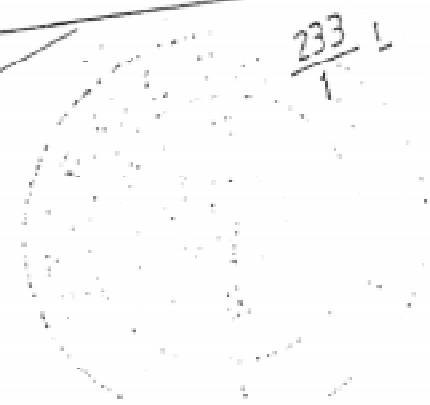

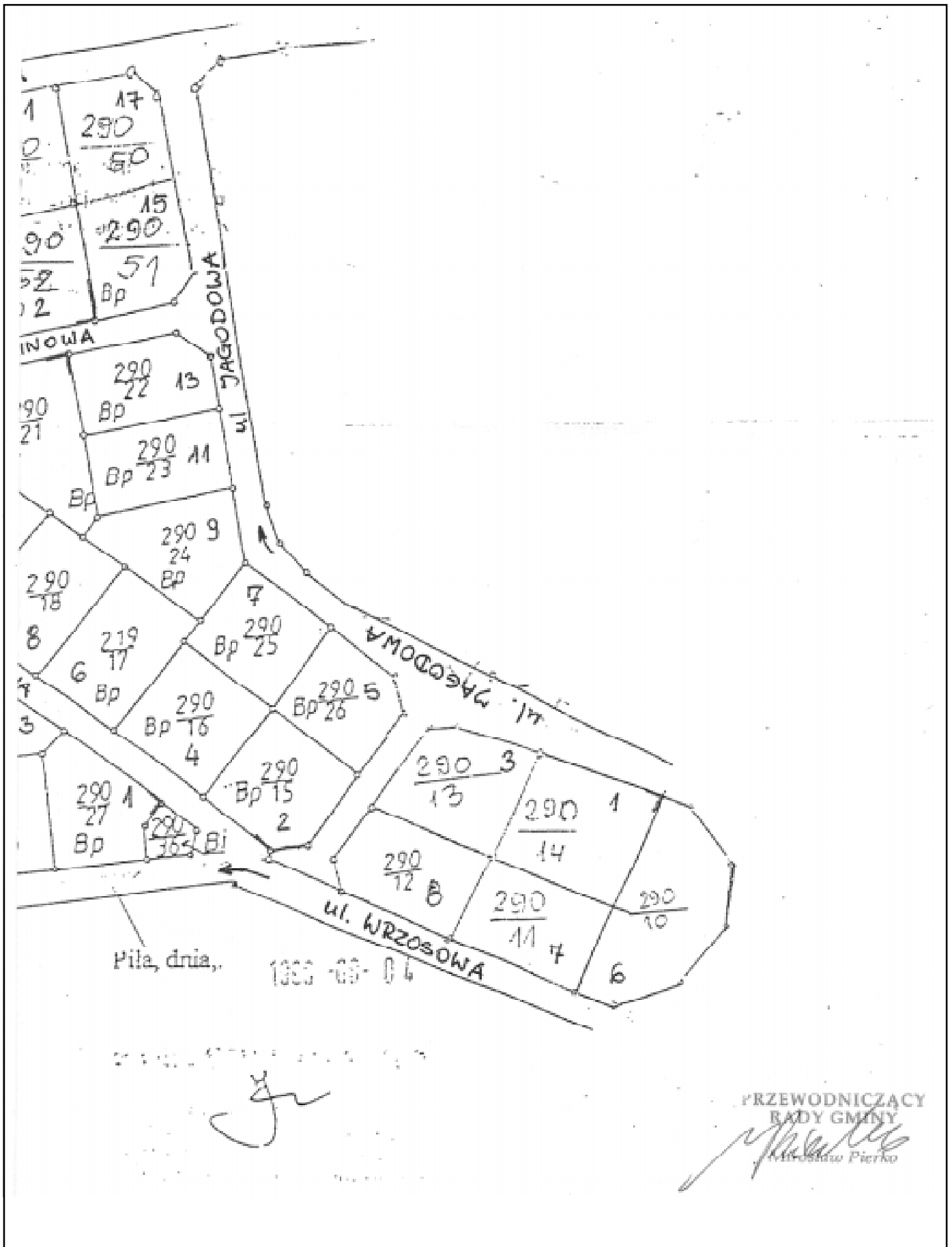

185

**UCHWAŁA Nr IV/35/2002 RADY MIEJSKIEJ LESZNA**

z dnia 19 grudnia 2002 r.

**w sprawie budżetu miasta Leszna na rok 2003**

Na podstawie art. 18 ust. 2 pkt 4, pkt 9 lit. „d”, art. 61 ust. 2 ustawy z dnia 8 marca 1990 roku o samorządzie gminnym (Dz.U. z 2001 roku Nr 142 poz. 1591 ze zmianami) i art. 12 pkt 5, pkt 8 lit. „d”, art. 55 ust. 2 pkt 1 ustawy z dnia 5 czerwca 1998 roku o samorządzie powiatowym (Dz.U. z 2001 r. Nr 142 poz. 1592 ze zmianami) oraz art. 116 ust. 1 i 2, art. 117 ust. 1 i 2, art. 122, art. 124 ust. 1, 2 i 3, art. 128 ust. 2 pkt 1, art. 134 ust. 3 i 4 ustawy z dnia 26 listopada 1998 roku o finansach publicznych (Dz.U. Nr 155 poz. 1014 ze zmianami), a także art. 41 ustawy z dnia 17 maja 1989 roku – Prawo geodezyjne i kartograficzne (Dz.U. Nr 30 poz. 163 ze zmianami) Rada Miejska Leszna uchwala co następuje:

**§1.** 1. Ustala się dochody budżetu w wysokości 152.017.116 zł jak w załączniku Nr 1 do uchwały, w tym:

- |                                |               |
|--------------------------------|---------------|
| 1) dochody miasta w wysokości  | 91.432.585 zł |
| 2) dochody powiatu w wysokości | 60.584.531 zł |

2. Ogólna kwota dochodów, o której mowa w ust. 1 obejmuje:

- 1) dotacje na realizację zadań zleconych gminie z zakresu administracji rządowej w kwocie 5.104.336 zł, jak w załączniku Nr 3 do uchwały
- 2) dotacje na realizację zadań zleconych powiatowi z zakresu administracji rządowej w kwocie 18.452.500 zł, jak w załączniku Nr 4 do uchwały
- 3) dotacje na realizację zadań przejętych przez gminę w drodze porozumienia z organami administracji rządowej w kwocie 4.000 zł, jak w załączniku Nr 5 do uchwały
- 4) dotacje na realizację zadań przejętych przez powiat w drodze porozumienia z organami administracji rządowej w kwocie 4.000 zł, jak w załączniku Nr 6 do uchwały
- 5) dotacje na realizację zadań przejętych przez powiat w drodze porozumienia z jednostkami samorządu terytorialnego w kwocie 49.850 zł, jak w załączniku Nr 6 do uchwały
- 6) dotacje z budżetu państwa na realizację zadań własnych gminy w kwocie 1.135.697 zł
- 7) dotacje z budżetu państwa na realizację zadań własnych powiatu w kwocie 1.909.116 zł
- 8) dotacje z funduszy celowych na realizację zadań własnych gminy w kwocie 270.000 zł
- 9) dochody z tytułu wydawania zezwoleń na sprzedaż napojów alkoholowych w kwocie 750.000 zł, jak w załączniku Nr 7 do uchwały.

**§2.** 1. Ustala się wydatki budżetu w wysokości 159.615.516 zł jak w załączniku Nr 2 do uchwały, w tym:

- |                                |               |
|--------------------------------|---------------|
| 1) wydatki miasta w wysokości  | 95.030.985 zł |
| 2) wydatki powiatu w wysokości | 64.584.531 zł |

2. Z wydatków, o których mowa w ust. 1 przeznaczają się łącznie na:

- 1) wydatki bieżące kwotę 142.550.616 zł, w tym:
  - a) kwotę 80.246.402 zł z przeznaczeniem na wynagrodzenia i pochodne od wynagrodzeń,
  - b) kwotę 13.062.579 zł z przeznaczeniem na dotacje,
  - c) kwotę 4.836.920 zł na wydatki związane z obsługą długu gminy.

- 2) wydatki majątkowe w kwocie 17.064.900 zł, jak w załączniku Nr 8

3. Ujęte w budżecie dotacje przeznaczają się na:

- 1) dotacje podmiotowe w kwocie 7.978.187 zł, jak w załączniku Nr 9, w tym:

- a) dotacje podmiotowe dla instytucji kultury w kwocie 2.710.350 zł
- b) dotacje podmiotowe dla niepublicznej szkoły lub innej placówki oświatowo-wychowawczej w kwocie 5.267.837 zł

- 2) dotacje przedmiotowe w kwocie 3.398.500 zł, jak w załączniku Nr 10

- 3) dotacje celowe w kwocie 1.684.792 zł, w tym:

- a) dotacje celowe na dofinansowanie zadań zleconych do realizacji fundacjom w kwocie 13.900 zł
- b) dotacje celowe na dofinansowanie zadań zleconych do realizacji stowarzyszeniom w kwocie 1.339.842 zł
- c) dotacje celowe na dofinansowanie zadań zleconych do realizacji pozostałym jednostkom nie zaliczanym do sektora finansów publicznych w kwocie 331.050 zł

- 4) wpłatę miasta na rzecz Izby Rolniczej w kwocie 1.100 zł

4. Zakres dotacji przedmiotowych, o których mowa w ust. 3 pkt 2 określa załącznik Nr 10 do uchwały.

5. Ogólna kwota wydatków określona w ust. 1 obejmuje także:

- 1) wydatki w kwocie 5.104.336 zł na realizację zadań zleconych z zakresu administracji rządowej i innych zadań zleconych gminie na podstawie odrębnych ustaw, jak w załączniku Nr 3 do uchwały,

- 2) wydatki w kwocie 18.452.500 zł na realizację zadań zleconych powiatowi z zakresu administracji rządowej i innych zleconych na podstawie odrębnych ustaw, jak w załączniku Nr 4 do uchwały
- 3) wydatki w kwocie 4.000 zł na realizację zadań przejętych przez gminę w drodze porozumienia z organami administracji rządowej, jak w załączniku Nr 5 do uchwały
- 4) wydatki w kwocie 4.000 zł na realizację zadań przejętych przez powiat w drodze porozumienia z organami administracji rządowej, jak w załączniku Nr 6 do uchwały
- 5) wydatki w kwocie 49.850 zł na realizację zadań przejętych przez powiat w drodze porozumienia z jednostkami samorządu terytorialnego, jak w załączniku Nr 6 do uchwały
- 6) wydatki w kwocie 750.000 zł na realizację zadań określonych w programie profilaktyki i rozwiązywania problemów alkoholowych, jak w załączniku Nr 7 do uchwały.

**§3.** Różnica pomiędzy dochodami a wydatkami budżetu – deficyt budżetu – wynosi 7.598.400 zł. Źródłem pokrycia deficytu są przychody z emisji obligacji komunalnych oraz kredyty i pożyczki krajowe.

**§4.** 1. Rozchody budżetu ustala się w kwocie 9.651.600 zł,  
w tym:

- 1) spłata kredytów w kwocie 4.571.600 zł
- 2) spłata pożyczek w kwocie 5.080.000 zł

2. Przychody budżetu ustala się w kwocie 17.250.000 zł,  
w tym:

- 1) z emisji obligacji komunalnych w kwocie 13.100.000 zł
- 2) z kredytów w bankach krajowych w kwocie 3.500.000 zł
- 3) z pożyczek w kwocie 650.000 zł

3. Zestawienie przychodów i rozchodów budżetu, o których mowa w ust. 1 i 2 zawiera załącznik Nr 15 do uchwały.

**§5.** Ustala się plan dochodów budżetu państwa związanych z realizacją zadań zleconych z zakresu administracji rządowej jak w załącznikach Nr 3 i Nr 4 do uchwały.

**§6.** Ustala się plany przychodów i wydatków zakładów budżetowych i środków specjalnych jak w załącznikach Nr 10 i 11 do uchwały.

**§7.** Ustala się plan przychodów i wydatków:

- 1) Gminnego Funduszu Ochrony Środowiska i Gospodarki Wodnej, jak w załączniku Nr 12 do uchwały.
- 2) Powiatowego Funduszu Ochrony Środowiska i Gospodarki Wodnej, jak w załączniku Nr 13 do uchwały.
- 3) Powiatowego Funduszu Geodezji i Kartografii, jak w załączniku Nr 14 do uchwały.

**§8.** Tworzy się rezerwy:

- 1) ogólna w kwocie 30.000 zł
- 2) celowe (z przeznaczeniem na płace i pochodne pracowników oświaty) w kwocie 2.420.401 zł

**§9.** Upoważnia się Prezydenta Miasta Leszna do:

- 1) zaciągania kredytu krótkoterminowego łącznie do wysokości 5.000.000 zł na pokrycie niedoboru budżetowego w ciągu roku budżetowego
- 2) zaciągania długu oraz do spłaty zobowiązań z tego tytułu
- 3) dokonywania zmian w planie wydatków pomiędzy działami i paragrafami w ramach działu klasyfikacji budżetowej, w tym zmian w zakresie wynagrodzeń i pochodnych od wynagrodzeń oraz zmian w zakresie wydatków majątkowych. Upoważnienie nie dotyczy zmian w zakresie dotacji.
- 4) lokowania wolnych środków na rachunkach bankowych w innych bankach, niż bank prowadzący obsługę budżetu gminy.

**§10.** Uchwała podlega ogłoszeniu w Dzienniku Urzędowym Województwa Wielkopolskiego.

**§11.** Wykonanie uchwały powierza się Prezydentowi Miasta Leszna.

**§12.** Uchwała wchodzi w życie z dniem 1 stycznia 2003 roku.

Przewodniczący  
Rady Miejskiej Leszna  
(-) *Wojciech Rajewski*

Załącznik nr 1

## DOCHODY – PLAN NA ROK 2003

Dział	Rozdział	Paragraf	Treść	Plan 2003		
				Ogółem	Zadania miasta	Zadania powiatu
1	2	3	4	5	6	7
010			Rolnictwo i łowiectwo	494.000	0	494.000
	01021		Inspekcja Weterynaryjna	494.000	0	494.000
		211	Dotacje celowe otrzymane z budżetu państwa na zadania bieżące z zakresu administracji rządowej oraz inne zadania zlecone ustaw. realizowane przez powiat	494.000	0	494.000
020			Leśnictwo	2.100	500	1.600
	02002		Nadzór nad gospodarką leśną	900	0	900
		213	Dotacje celowe otrzymane z budżetu państwa na realizację bieżących zadań własnych powiatu	900	0	900
	02095		Pozostała działalność	1.200	500	700
		069	Wpływy z różnych opłat	1.200	500	700
600			Transport i łączność	48.000	48.000	0
	60016		Drogi publiczne gminne	48.000	48.000	0
		075	Dochody z najmu i dzierżawy składników majątkowych Skarbu Państwa, JST lub innych jedn. zaliczonych do sektora finansów publicznych oraz innych umów o podobnym charakterze	48.000	48.000	0
700			Gospodarka mieszkaniowa	11.846.121	11.795.450	50.671
	70005		Gospodarka gruntami i nieruchomościami	11.846.121	11.795.450	50.671
		047	Wpływy z opłat za zarząd, użytkowanie i użytkowanie wieczyste nieruchomości	1.121.271	1.120.600	671
		049	Wpływy z innych lokalnych opłat pobieranych przez jednostki samorządu terytorialnego na podstawie odrębnych ustaw	450.000	450.000	0
		056	Zaległości z podatków zniesionych	50	50	0
		075	Dochody z najmu i dzierżawy składników majątkowych Skarbu Państwa, JST lub innych jedn. zaliczonych do sektora finansów publicznych oraz innych umów o podobnym charakterze	3.964.800	3.964.800	0
		076	Wpływy z tytułu przekształcenia prawa użytkowania wieczystego przysługującego osobom fizycznym w prawo własności	375.000	375.000	0
		084	Wpływy ze sprzedaży wyrobów i składników majątkowych	5.800.000	5.800.000	0
		092	Pozostałe odsetki	85.000	85.000	0
		097	Wpływy z różnych dochodów	30.000	0	30.000
		211	Dotacje celowe otrzymane z budżetu państwa na zadania bieżące z zakresu administracji rządowej oraz inne zadania zlecone ustaw. realizowane przez powiat	20.000	0	20.000
710			Działalność usługowa	219.400	50.000	169.400
	71013		Prace geodezyjne i kartograficzne (nieinwestycyjne)	82.400	0	82.400
		211	Dotacje celowe otrzymane z budżetu państwa na zadania bieżące z zakresu administracji rządowej oraz inne zadania zlecone ustaw. realizowane przez powiat	82.400	0	82.400
	71014		Opracowania geodezyjne i kartograficzne	5.000	0	5.000
		211	Dotacje celowe otrzymane z budżetu państwa na zadania bieżące z zakresu administracji rządowej oraz inne zadania zlecone ustaw. realizowane przez powiat	5.000	0	5.000
	71015		Nadzór budowlany	82.000	0	82.000
		069	Wpływy z różnych opłat	2.000	0	2.000
		211	Dotacje celowe otrzymane z budżetu państwa na zadania bieżące z zakresu administracji rządowej oraz inne zadania zlecone ustaw. realizowane przez powiat	80.000	0	80.000
	71035		Cmentarze	49.000	49.000	0
		069	Wpływy z różnych opłat	45.000	45.000	0
		202	Dotacje celowe otrzymane z budżetu państwa na zadania bieżące realiz. przez gminę na podst. porozumień z organ. adm. rządowej	4.000	4.000	0
	71095		Pozostała działalność	1.000	1.000	0
		083	Wpływy z usług	1.000	1.000	0
750			Administracja publiczna	1.973.900	575.500	1.398.400
	75011		Urzędy wojewódzkie	556.700	425.700	131.000
		201	Dotacje celowe otrzymane z budżetu państwa na realizację zadań bieżących z zakresu administracji rządowej oraz innych zadań zleconych gminie (zw. gmin) ustawami	425.700	425.700	0

		211	Dotacje celowe otrzymane z budżetu państwa na zadania bieżące z zakresu administracji rządowej oraz inne zadania zlecone ustaw. realizowane przez powiat	131.000	0	131.000
	75020		Starostwa powiatowe	1.241.400	0	1.241.400
		042	Wpływy z opłaty komunikacyjnej	1.194.050	0	1.194.050
		069	Wpływy z różnych opłat	7.500	0	7.500
		232	Dotacje celowe otrzymane z powiatu na zadania bieżące realizow. na podstawie porozumień (umów) między jednostkami samorząd. terytorialnego	39.850	0	39.850
	75023		Urzędy gmin (miast i miast na prawach powiatu)	149.800	149.800	0
		059	Wpływy z opłat za koncesje i licencje	23.900	23.900	0
		069	Wpływy z różnych opłat	125.100	125.100	0
		097	Wpływy z różnych dochodów	800	800	0
	75045		Komisje poborowe	26.000	0	26.000
		211	Dotacje celowe otrzymane z budżetu państwa na zadania bieżące z zakresu administracji rządowej oraz inne zadania zlecone ustaw. realizowane przez powiat	22.000	0	22.000
		212	Dotacje celowe otrzymane z budżetu państwa na zadania bieżące realizowane przez powiat na podstawie porozumień z organami administracji rządowej	4.000	0	4.000
751			Urzędy naczelnych organów władzy państwowej, kontroli i ochrony prawa	8.436	8.436	0
	75101		Urzędy naczelnych organów władzy państwowej, kontroli i ochrony prawa oraz sądownictwa	8.436	8.436	0
		201	Dotacje celowe otrzymane z budżetu państwa na realizację zadań bieżących z zakresu administracji rządowej oraz innych zadań zleconych gminie (zw. gmin) ustawami	8.436	8.436	0
754			Bezpieczeństwo publiczne i ochrona przeciwpożar.	15.868.000	2.000	15.866.000
	75405		Komendy powiatowe Policji	12.716.000	0	12.716.000
		211	Dotacje celowe otrzymane z budżetu państwa na zadania bieżące z zakresu administracji rządowej oraz inne zadania zlecone ustaw. realizowane przez powiat	12.716.000	0	12.716.000
	75411		Komendy powiatowe Państwowej Straży Pożarnej	3.150.000	0	3.150.000
		211	Dotacje celowe otrzymane z budżetu państwa na zadania bieżące z zakresu administracji rządowej oraz inne zadania zlecone ustaw. realizowane przez powiat	3.150.000	0	3.150.000
	75414		Obrona cywilna	2.000	2.000	0
		201	Dotacje celowe otrzymane z budżetu państwa na realizację zadań bieżących z zakresu administracji rządowej oraz innych zadań zleconych gminie (zw. gmin) ustawami	2.000	2.000	0
756			Dochody od osób prawnych, od osób fizycznych i od innych jednostek nie posiadających osobowości prawnej	45.686.573	44.934.759	751.814
	75601		Wpływy z podatku dochodowego od osób fizycznych	200.000	200.000	0
		035	Pod. od dział. gosp. os. fiz. opłacany w form. karty podatkowej	200.000	200.000	0
	75615		Wpływy z podatku rolnego, podatku leśnego, podatku od czynności cywilnoprawnych oraz podatków i opłat lokalnych od osób prawnych i innych jednostek organizacyjnych	13.799.170	13.799.170	0
		031	Podatek od nieruchomości	13.246.620	13.246.620	0
		032	Podatek rolny	21.000	21.000	0
		033	Podatek leśny	1.450	1.450	0
		034	Podatek od środków transportowych	520.000	520.000	0
		091	Odsetki od nieterminowych wpłat z tytułu podatków i opłat	10.100	10.100	0
	75616		Wpływy z podatku rolnego, podatku leśnego, podatku od spadków i darowizn, podatku od czynności cywilnoprawnych oraz podatków i opłat lokalnych od osób fizycznych	6.435.530	6.435.530	0
		031	Podatek od nieruchomości	3.922.230	3.922.230	0
		032	Podatek rolny	31.800	31.800	0
		033	Podatek leśny	100	100	0
		034	Podatek od środków transportowych	274.250	274.250	0
		036	Podatek od spadków i darowizn	260.000	260.000	0
		037	Podatek od posiadania psów	75.000	75.000	0
		043	Wpływy z opłaty targowej	463.150	463.150	0
		045	Wpływy z opłaty administracyjnej za czynności urzędowe	1.000	1.000	0
		050	Podatek od czynności cywilnoprawnych	1.300.000	1.300.000	0

		069	Wpływy z różnych opłat	8.000	8.000	0
		091	Odsetki od nieterminowych wpłat z tytułu podatków i opłat	100.000	100.000	0
	75618		Wpływy z innych opłat stanow. dochody JST na podst. Ustaw	2.150.000	2.150.000	0
		041	Wpływy z opłaty skarbowej	1.400.000	1.400.000	0
		048	Wpływy z opłat za zezwolenia na sprzedaż alkoholu	750.000	750.000	0
	75621		Udziały gmin w podatkach stanowiących dochód budżetu pań.	22.350.059	22.350.059	0
		001	Podatek dochodowy od osób fizycznych	20.750.059	20.750.059	0
		002	Podatek dochodowy od osób prawnych	1.600.000	1.600.000	0
	75622		Udziały powiatów w podatkach stanowiących dochód budż. pań.	751.814	0	751.814
		001	Podatek dochodowy od osób fizycznych	751.814	0	751.814
758			Różne rozliczenia	62.879.153	25.925.783	36.953.370
	75801		Część oświatowa subwencji ogólnej dla jednostek sam. teryt.	54.240.950	21.231.407	33.009.543
		292	Subwencje ogólne z budżetu państwa	54.240.950	21.231.407	33.009.543
	75802		Część podstawowa subwencji ogólnej dla gmin	38.713	38.713	0
		292	Subwencje ogólne z budżetu państwa	38.713	38.713	0
	75803		Część wyrównawcza subwencji ogólnej dla powiatów	580.110	0	580.110
		292	Subwencje ogólne z budżetu państwa	580.110	0	580.110
	75805		Część rekompensująca subwencji ogólnej dla gmin	4.275.663	4.275.663	0
		292	Subwencje ogólne z budżetu państwa	4.275.663	4.275.663	0
	75806		Część drogowa subwencji ogólnej dla powiatów i województw	3.363.717	0	3.363.717
		292	Subwencje ogólne z budżetu państwa	3.363.717	0	3.363.717
	75814		Różne rozliczenia finansowe	380.000	380.000	0
		092	Pozostałe odsetki	380.000	380.000	0
801			Oświata i wychowanie	1.416.123	574.177	841.946
	80101		Szkoły podstawowe	272.090	272.090	0
		075	Dochody z najmu i dzierżawy składników majątkowych Skarbu Państwa, JST lub innych jedn. zaliczonych do sektora finansów publicznych oraz innych umów o podobnym charakterze	93.560	93.560	0
		083	Wpływy z usług	28.670	28.670	0
		092	Pozostałe odsetki	49.860	49.860	0
		626	Dotacje otrzymane z funduszy celowych na finansowanie lub dofinansowanie kosztów realizacji inwestycji i zakupów inwestycyjnych jednostek sektora finansów publicznych	100.000	100.000	0
	80102		Szkoły podstawowe specjalne	5.700	0	5.700
		083	Wpływy z usług	1.650	0	1.650
		092	Pozostałe odsetki	4.050	0	4.050
	80104		Przedszkola przy szkołach podstawowych	13.350	13.350	0
		083	Wpływy z usług	13.350	13.350	0
	80110		Gimnazja	53.040	53.040	0
		075	Dochody z najmu i dzierżawy składników majątkowych Skarbu Państwa, JST lub innych jedn. zaliczonych do sektora finansów publicznych oraz innych umów o podobnym charakterze	28.260	28.260	0
		092	Pozostałe odsetki	24.780	24.780	0
	80120		Licea ogólnokształcące	19.640	0	19.640
		075	Dochody z najmu i dzierżawy składników majątkowych Skarbu Państwa, JST lub innych jedn. zaliczonych do sektora finansów publicznych oraz innych umów o podobnym charakterze	4.300	0	4.300
		083	Wpływy z usług	5.900	0	5.900
		092	Pozostałe odsetki	9.440	0	9.440
	80130		Szkoły zasadnicze	687.620	100.000	587.620
		069	Wpływy z różnych opłat	32.490	0	32.490
		075	Dochody z najmu i dzierżawy składników majątkowych Skarbu Państwa, JST lub innych jedn. zaliczonych do sektora finansów publicznych oraz innych umów o podobnym charakterze	302.260	0	302.260
		083	Wpływy z usług	217.440	0	217.440
		092	Pozostałe odsetki	35.430	0	35.430
		626	Dotacje otrzymane z funduszy celowych na finansowanie lub dofinansowanie kosztów realizacji inwestycji i zakupów inwestycyjnych jednostek sektora finansów publicznych	100.000	100.000	0
	80140		Centra kształcenia ustawicznego i praktycznego oraz ośrodki kształcenia zawodowego	80.630	0	80.630
		075	Dochody z najmu i dzierżawy składników majątkowych Skarbu Państwa, JST lub innych jedn. zaliczonych do sektora finansów publicznych oraz innych umów o podobnym charakterze	52.050	0	52.050

		083	Wpływy z usług	12.710	0	12.710
		084	Wpływy ze sprzedaży wyrobów i składników majątkowych	13.240	0	13.240
		092	Pozostałe odsetki	2.630	0	2.630
	80143		Jednostki pomocnicze szkolnictwa	37.440	0	37.440
		083	Wpływy z usług	1.830	0	1.830
		092	Pozostałe odsetki	35.610	0	35.610
	80195		Pozostała działalność	246.613	135.697	110.916
		203	Dotacje celowe otrzymane z budżetu państwa na realizację własnych zadań bieżących gmin (związków gmin)	135.697	135.697	0
		213	Dotacje celowe otrzymane z budżetu państwa na realizację bieżących zadań własnych powiatu	110.916	0	110.916
	851		Ochrona zdrowia	792.300	0	792.300
	85156		Składki na ubezpieczenie zdrowotne oraz świadczenie dla osób nie objętych obowiązkiem ubezpieczenia zdrowotnego	792.300	0	792.300
		211	Dotacje celowe otrzymane z budżetu państwa na zadania bieżące z zakresu administracji rządowej oraz inne zadania zlecone ustaw. realizowane przez powiat	792.300	0	792.300
	853		Opieka społeczna	8.099.980	5.433.880	2.666.100
	85301		Placówki opiekuńczo-wychowawcze	8.000	0	8.000
		213	Dotacje celowe otrzymane z budżetu państwa na realizację bieżących zadań własnych powiatu	8.000	0	8.000
	85302		Domy pomocy społecznej	730.500	0	730.500
		083	Wpływy z usług	204.500	0	204.500
		092	Pozostałe odsetki	500	0	500
		213	Dotacje celowe otrzymane z budżetu państwa na realizację bieżących zadań własnych powiatu	525.500	0	525.500
	85303		Ośrodki wsparcia	721.400	721.400	0
		083	Wpływy z usług	191.300	191.300	0
		201	Dotacje celowe otrzymane z budżetu państwa na realizację zadań bieżących z zakresu administracji rządowej oraz innych zadań zleconych gminie (zw. gmin) ustawami	530.100	530.100	0
	85304		Rodziny zastępcze	755.000	0	755.000
		213	Dotacje celowe otrzymane z budżetu państwa na realizację bieżących zadań własnych powiatu	755.000	0	755.000
	85313		Składki na ubezpieczenie zdrowotne opłacane za osoby pobierające niektóre świadczenia z pomocy społecznej	177.300	177.300	0
		201	Dotacje celowe otrzymane z budżetu państwa na realizację zadań bieżących z zakresu administracji rządowej oraz innych zadań zleconych gminie (zw. gmin) ustawami	177.300	177.300	0
	85314		Zasiłki i pomoc w naturze oraz składki na ubezpieczenia społeczne	2.443.000	2.443.000	0
		201	Dotacje celowe otrzymane z budżetu państwa na realizację zadań bieżących z zakresu administracji rządowej oraz innych zadań zleconych gminie (zw. gmin) ustawami	2.443.000	2.443.000	0
	85315		Dotatki mieszkaniowe	1.000.000	1.000.000	0
		203	Dotacje celowe otrzymane z budżetu państwa na realizację własnych zadań bieżących gmin (związków gmin)	1.000.000	1.000.000	0
	85316		Zasiłki rodzinne, pielęgnacyjne i wychowawcze	346.700	259.700	87.000
		201	Dotacje celowe otrzymane z budżetu państwa na realizację zadań bieżących z zakresu administracji rządowej oraz innych zadań zleconych gminie (zw. gmin) ustawami	259.700	259.700	0
		211	Dotacje celowe otrzymane z budżetu państwa na zadania bieżące z zakresu administracji rządowej oraz inne zadania zlecone ustaw. realizowane przez powiat	87.000	0	87.000
	85318		Powiatowe centra pomocy rodzinie	52.900	0	52.900
		211	Dotacje celowe otrzymane z budżetu państwa na zadania bieżące z zakresu administracji rządowej oraz inne zadania zlecone ustaw. realizowane przez powiat	52.900	0	52.900
	85319		Ośrodki pomocy społecznej	832.480	832.480	0
		075	Dochody z najmu i dzierżawy składników majątkowych Skarbu Państwa, JST lub innych jedn. zaliczonych do sektora finansów publicznych oraz innych umów o podobnym charakterze	25.180	25.180	0
		083	Wpływy z usług	61.200	61.200	0
		092	Pozostałe odsetki	8.000	8.000	0



	201	Dotacje celowe otrzymane z budżetu państwa na realizację zadań bieżących z zakresu administracji rządowej oraz innych zadań zleconych gminie (zw. gmin) ustawami	738.100	738.100	0
85321		Zespoły ds. orzekania o stopniu niepełnosprawności	59.800	0	59.800
	211	Dotacje celowe otrzymane z budżetu państwa na zadania bieżące z zakresu administracji rządowej oraz inne zadania zlecone ustaw. realizowane przez powiat	59.800	0	59.800
85324		Państw. Fundusz Rehabilitacji Osób Niepełnosprawnych	34.000	0	34.000
	097	Wpływy z różnych dochodów	34.000	0	34.000
85326		Ośrodki adopcyjno - opiekuńcze	34.400	0	34.400
	213	Dotacje celowe otrzymane z budżetu państwa na realizację bieżących zadań własnych powiatu	34.400	0	34.400
	092	Pozostałe odsetki	0	0	0
85333		Powiatowe urzędy pracy	904.500	0	904.500
	211	Dotacje celowe otrzymane z budżetu państwa na zadania bieżące z zakresu administracji rządowej oraz inne zadania zlecone ustaw. realizowane przez powiat	760.100	0	760.100
	213	Dotacje celowe otrzymane z budżetu państwa na realizację bieżących zadań własnych powiatu	144.400	0	144.400
854		Edukacyjna opieka wychowawcza	1.793.030	1.534.100	258.930
	85404	Przedszkola	1.380.100	1.380.100	0
	083	Wpływy z usług	1.295.160	1.295.160	0
	092	Pozostałe odsetki	14.940	14.940	0
	626	Dotacje otrzymane z funduszy celowych na finansowanie lub dofinansowanie kosztów realizacji inwestycji i zakupów inwestycyjnych jednostek sektora finansów publicznych	70.000	70.000	0
85406		Poradnie psychologiczno-pedagogiczne oraz inne poradnie specjalistyczne	55.200	0	55.200
	083	Wpływy z usług	52.860	0	52.860
	092	Pozostałe odsetki	2.340	0	2.340
85407		Placówki wychowania pozaszkolnego	154.000	154.000	0
	083	Wpływy z usług	154.000	154.000	0
	092	Pozostałe odsetki	0	0	0
85410		Internaty i bursy szkolne	203.730	0	203.730
	083	Wpływy z usług	198.500	0	198.500
	092	Pozostałe odsetki	5.230	0	5.230
900		Gospodarka komunalna i ochrona środowiska	550.000	550.000	0
	90015	Oświetlenie ulic, placów i dróg	520.000	520.000	0
	201	Dotacje celowe otrzymane z budżetu państwa na realizację zadań bieżących z zakresu administracji rządowej oraz innych zadań zleconych gminie (zw. gmin) ustawami	520.000	520.000	0
90095		Pozostała działalność	30.000	30.000	0
	629	Środki na dofinansowanie własnych inwestycji gmin (zw. gmin), powiatów (zw. powiatów), samorz. wojew, pozyskane z innych źródeł	30.000	30.000	0
921		Kultura i ochrona dziedzictwa narodowego	340.000	0	340.000
	92110	Galerie i biura wystaw artystycznych	30.000	0	30.000
	213	Dotacje celowe otrzymane z budżetu państwa na realizację bieżących zadań własnych powiatu	30.000	0	30.000
	92116	Biblioteki	310.000	0	310.000
	213	Dotacje celowe otrzymane z budżetu państwa na realizację bieżących zadań własnych powiatu	300.000	0	300.000
	232	Dotacje celowe otrzymane z powiatu na zadania bieżące realizow. na podstawie porozumień (umów) między jednostkami samorząd. terytorialnego	10.000	0	10.000
DOCHODY OGÓLEM			152.017.116	91.432.585	60.584.531
Dotacje na zadania własne gminy z budżetu państwa: §203			1.405.697	0	
Dotacje celowe otrzymane z budżetu państwa na realizację własnych zadań bieżących gmin (związków gmin) z funduszy celowych §626			1.135.697	0	
Dotacje otrzymane z funduszy celowych na finansowanie lub dofinansowanie kosztów realizacji inwestycji i zakupów inwestycyjnych jednostek sektora finansów publicznych			270.000	0	
Dotacje na zadania własne powiatu z budżetu państwa: §213			0	1.909.116	
Dotacje celowe otrzymane z budżetu państwa na realizację bieżących zadań własnych powiatu			0	1.909.116	

Dofinansowanie zadań własnych inwestycyjnych §629	30.000	0	
Środki na dofinansowanie własnych inwestycji gmin (zw. gmin), pow. (zw. powiatów), samorządów woj., pozyskane z innych źródeł	30.000	0	
Dotacje na zadania zlecone gminie z budżetu państwa: §201	5.104.336	5.104.336	0
Dotacje celowe otrzymane z budżetu państwa na realizację zadań bieżących z zakresu administracji rządowej oraz innych zadań zleconych gminie (zw. gmin) ustawami	5.104.336	5.104.336	0
Dotacje na zadania zlecone powiatowi §211	18.452.500	0	18.452.500
Dotacje celowe otrzymane z budżetu państwa na zadania bieżące z zakresu administracji rządowej oraz inne zadania zlecone ustawami realizowane przez powiat	18.452.500	0	18.452.500
Dotacje na zadania powierzone gminie §202	4.000	4.000	0
Dotacje celowe otrzymane z budżetu państwa na zadania bieżące realizowane przez gminę na podstawie porozumień z organami administracji rządowej	4.000	4.000	0
Dotacje na zadania powierzone powiatowi §212	53.850	0	53.850
Dotacje celowe otrzymane z budżetu państwa na zadania bieżące realizowane przez powiat na podstawie porozumień z organami administracji rządowej	4.000	0	4.000
§232 Dotacje celowe otrzymane z powiatu na zadania bieżące realizowane na podstawie porozumień (umów) między jednostkami samorządu terytorialnego	49.850	0	49.850
Oplaty z tytułu wydawania zezw. na sprzedaż nap. alkohol.	750.000	750.000	0

Załącznik Nr 2

WYDATKI  
PLAN NA ROK 2003

Dział	Rozdział	Paragraf	Treść	Plan 2003		
				Ogółem	Zadania miasta	Zadania powiatu
1	2	3	4	5	6	7
010			Rolnictwo i łowiectwo	495.640	1.640	494.000
	01021		Inspekcja Weterynaryjna	494.000	0	494.000
		3020	Nagrody i wydatki osobowe nie zaliczone do wynagrodzeń	500	0	500
		4010	Wynagrodzenia osobowe pracowników	64.500	0	64.500
		4020	Wynagrodzenia osobowe członków korpusu służby cywilnej	284.000	0	284.000
		4040	Dodatkowe wynagrodzenia roczne	23.400	0	23.400
		4110	Składki na ubezpieczenia społeczne	63.200	0	63.200
		4120	Składki na Fundusz Pracy	8.900	0	8.900
		4210	Zakup materiałów i wyposażenia	6.500	0	6.500
		4260	Zakup energii	5.000	0	5.000
		4270	Zakup usług remontowych	500	0	500
		4300	Zakup usług pozostałych	6.000	0	6.000
		4410	Podróże służbowe krajowe	20.500	0	20.500
		4430	Różne opłaty i składki	2.000	0	2.000
		4440	Odpisy na zakładowy fundusz świadczeń socjalnych	8.000	0	8.000
		4550	Szkolenia członków korpusu służby cywilnej	1.000	0	1.000
	01030		Izby rolnicze	1.100	1.100	0
		2850	Wpłaty gmin na rzecz izb rolniczych w wysokości 2% uzyskanych wpływów z podatku rolnego	1.100	1.100	0
	01095		Pozostała działalność	540	540	0
		4300	Zakup usług pozostałych	140	140	0
		4430	Różne opłaty i składki	400	400	0
020			Leśnictwo	8.280	7.380	900
	02001		Gospodarka leśna	6.500	6.500	0

		4300	Zakup usług pozostałych	6.500	6.500	0
	02002		Nadzór nad gospodarką leśną	1.780	880	900
		4300	Zakup usług pozostałych	1.780	880	900
600			Transport i łączność	11.286.280	6.621.280	4.665.000
	60004		Lokalny transport zbiorowy	2.311.280	2.311.280	0
		2650	Dotacja przedmiotowa z budżetu dla zakładu budżetowego	1.800.000	1.800.000	0
		6210	Dotacje celowe z budżetu na finan. lub dofin. kosztów realizacji inw. i zakup. inwest. zakł. budżet.	511.280	511.280	0
	60015		Drogi publiczne w miastach na prawach powiatu	4.665.000	0	4.665.000
		4260	Zakup energii	50.000	0	50.000
		4300	Zakup usług pozostałych	1.815.000	0	1.815.000
		6050	Wydatki inwestycyjne jednostek budżetowych	2.800.000	0	2.800.000
	60016		Drogi publiczne gminne	4.310.000	4.310.000	0
		4300	Zakup usług pozostałych	680.000	680.000	0
		6050	Wydatki inwestycyjne jednostek budżetowych	3.630.000	3.630.000	0
630			Turystyka	77.500	68.500	9.000
	63003		Zadania w zakresie upowszechn. turystyki	77.500	68.500	9.000
		4300	Zakup usług pozostałych	14.500	5.500	9.000
		4430	Różne opłaty i składki	63.000	63.000	0
700			Gospodarka mieszkaniowa	5.290.600	5.270.600	20.000
	70001		Zakłady gospodarki mieszkaniowej	1.047.900	1.047.900	0
		2650	Dotacja przedmiotowa z budżetu dla zakładu budżetowego	978.800	978.800	0
		6210	Dotacje celowe z budżetu na finan. lub dofin. kosztów realizacji inw. i zakup. inwest. zakł. budżet.	69.100	69.100	0
	70005		Gospodarka gruntami i nieruchomościami	3.769.400	3.749.400	20.000
		3030	Różne wydatki na rzecz osób fizycznych	208.400	208.400	0
		4300	Zakup usług pozostałych	190.000	170.000	20.000
		4480	Podatek od nieruchomości	16.000	16.000	0
		4610	Koszty postępowania sądowego i prokuratorskiego	55.000	55.000	0
		6050	Wydatki inwestycyjne jednostek budżetowych	3.300.000	3.300.000	0
	70095		Pozostała działalność	473.300	473.300	0
		4300	Zakup usług pozostałych	468.300	468.300	0
		4610	Koszty postępowania sądowego i prokuratorskiego	5.000	5.000	0
710			Działalność usługowa	989.100	821.700	167.400
	71004		Plany zagospodarowania przestrzennego	315.000	315.000	0
		4300	Zakup usług pozostałych	315.000	315.000	0
	71013		Prace geodezyjne i kartograficzne (nieinwestycyjne)	94.400	12.000	82.400
		4300	Zakup usług pozostałych	94.400	12.000	82.400
	71014		Opracowania geodezyjne i kartograficzne	119.500	114.500	5.000
		4300	Zakup usług pozostałych	119.500	114.500	5.000
	71015		Nadzór budowlany	80.000	0	80.000
		4010	Wynagrodzenia osobowe pracowników	56.600	0	56.600
		4040	Dodatkowe wynagrodzenia roczne	4.370	0	4.370
		4110	Składki na ubezpieczenia społeczne	10.900	0	10.900
		4120	Składki na Fundusz Pracy	1.500	0	1.500
		4210	Zakup materiałów i wyposażenia	1.330	0	1.330
		4260	Zakup energii	600	0	600
		4300	Zakup usług pozostałych	1.000	0	1.000
		4410	Podróże służbowe krajowe	1.000	0	1.000
		4430	Różne opłaty i składki	500	0	500
		4440	Odpisy na zakładowy fundusz świadczeń socjalnych	2.200	0	2.200
	71035		Cmentarze	14.400	14.400	0
		4300	Zakup usług pozostałych	14.400	14.400	0
	71095		Pozostała działalność	365.800	365.800	0
		4300	Zakup usług pozostałych	365.800	365.800	0
750			Administracja publiczna	11.226.940	10.378.217	848.723

	75011		Urzędy wojewódzkie	556.700	425.700	131.000
		4010	Wynagrodzenia osobowe pracowników	394.300	301.600	92.700
		4040	Dodatkowe wynagrodzenia roczne	20.900	15.900	5.000
		4110	Składki na ubezpieczenia społeczne	74.200	56.800	17.400
		4120	Składki na Fundusz Pracy	10.200	7.800	2.400
		4210	Zakup materiałów i wyposażenia	22.000	16.800	5.200
		4260	Zakup energii	7.000	5.300	1.700
		4270	Zakup usług remontowych	6.000	4.600	1.400
		4300	Zakup usług pozostałych	15.000	11.500	3.500
		4410	Podróże służbowe krajowe	600	400	200
		4440	Odpisy na zakładowy fundusz świadczeń socjalnych	6.500	5.000	1.500
	75020		Starostwa powiatowe	39.850	0	39.850
		4010	Wynagrodzenia osobowe pracowników	24.900	0	24.900
		4040	Dodatkowe wynagrodzenia roczne	1.300	0	1.300
		4110	Składki na ubezpieczenia społeczne	3.900	0	3.900
		4120	Składki na Fundusz Pracy	550	0	550
		4210	Zakup materiałów i wyposażenia	4.300	0	4.300
		4300	Zakup usług pozostałych	3.200	0	3.200
		4410	Podróże służbowe krajowe	1.700	0	1.700
	75022		Rady gmin(miast i miast na prawach pow.)	557.090	557.090	0
		3020	Nagrody i wydatki osobowe nie zaliczone do wynagrodzeń	112.900	112.900	0
		3030	Różne wydatki na rzecz osób fizycznych	354.580	354.580	0
		4210	Zakup materiałów i wyposażenia	18.800	18.800	0
		4300	Zakup usług pozostałych	26.290	26.290	0
		4410	Podróże służbowe krajowe	7.000	7.000	0
		4420	Podróże służbowe zagraniczne	4.940	4.940	0
		4430	Różne opłaty i składki	32.580	32.580	0
	75023		Urzędy gmin(miast i miast na praw. pow.)	10.047.300	9.395.427	651.873
		3020	Nagrody i wydatki osobowe nie zaliczone do wynagrodzeń	11.300	11.300	0
		3030	Różne wydatki na rzecz osób fizycznych	32.000	32.000	0
		4010	Wynagrodzenia osobowe pracowników	5.245.090	4.882.130	362.960
		4040	Dodatkowe wynagrodzenia roczne	386.930	360.150	26.780
		4110	Składki na ubezpieczenia społeczne	1.010.500	940.570	69.930
		4120	Składki na Fundusz Pracy	138.424	128.844	9.580
		4210	Zakup materiałów i wyposażenia	919.070	855.470	63.600
		4260	Zakup energii	200.900	187.000	13.900
		4270	Zakup usług remontowych	207.000	192.680	14.320
		4300	Zakup usług pozostałych	1.467.266	1.385.333	81.933
		4410	Podróże służbowe krajowe	42.700	42.700	0
		4420	Podróże służbowe zagraniczne	31.400	31.400	0
		4430	Różne opłaty i składki	31.500	31.500	0
		4440	Odpisy na zakładowy fundusz świadczeń socjalnych	128.220	119.350	8.870
		4520	Opłaty na rzecz budżetów jednostek samorządu terytorialnego	15.000	15.000	0
		4610	Koszty postępowania sądowego i prokuratorskiego	25.000	25.000	0
		6060	Wydatki na zakupy inwest. jedn. budżetowych	155.000	155.000	0
	75045		Komisje poborowe	26.000	0	26.000
		3030	Różne wydatki na rzecz osób fizycznych	15.400	0	15.400
		4110	Składki na ubezpieczenia społeczne	400	0	400
		4120	Składki na Fundusz Pracy	100	0	100
		4210	Zakup materiałów i wyposażenia	1.800	0	1.800
		4300	Zakup usług pozostałych	8.300	0	8.300
751			Urzędy naczelnych organów władzy państwowej, kontroli i ochrony prawa oraz sądownictwa	8.436	8.436	0
	75101		Urzędy naczelnych organów władzy państw. kontroli i ochrony prawa	8.436	8.436	0
		4010	Wynagrodzenia osobowe pracowników	7.010	7.010	0

	75101		Urzędy naczelnych organów władzy państw. kontroli i ochrony prawa	8.436	8.436	0
		4010	Wynagrodzenia osobowe pracowników	7.010	7.010	0
		4110	Składki na ubezpieczenia społeczne	1.250	1.250	0
		4120	Składki na Fundusz Pracy	176	176	0
754			Bezpieczeństwo publiczne i ochrona przeciwpożarowa	16.657.800	786.800	15.871.000
	75403		Jednostki terenowe Policji	10.000	10.000	0
		4260	Zakup energii	3.000	3.000	0
		4300	Zakup usług pozostałych	7.000	7.000	0
	75405		Komendy powiatowe Policji	12.716.000	0	12.716.000
		3020	Nagrody i wydatki osobowe nie zaliczone do wynagrodzeń	1.165.800	0	1.165.800
		3030	Różne wydatki na rzecz osób fizycznych	18.200	0	18.200
		4010	Wynagrodzenia osobowe pracowników	1.100.000	0	1.100.000
		4020	Wynagrodzenia osobowe członków korpusu służby cywilnej	500.000	0	500.000
		4040	Dodatkowe wynagrodzenia roczne	127.000	0	127.000
		4050	Uposażenia żołnierzy zawodowych i nadterminowych oraz funkcjonariuszy	6.932.600	0	6.932.600
		4060	Pozostałe należności żołnierzy zawodowych i nadterminowych oraz funkcjonariuszy	300.000	0	300.000
		4070	Nagrody roczne dla żołnierzy zawodowych, nadterminowych oraz funkcjonariuszy	590.000	0	590.000
		4080	Uposażenia oraz świadczenia pieniężne wypłacane przez okres roku żołnierzom i funkcjonariuszom zwolnionym ze służby	225.100	0	225.100
		4110	Składki na ubezpieczenia społeczne	453.200	0	453.200
		4120	Składki na Fundusz Pracy	64.100	0	64.100
		4210	Zakup materiałów i wyposażenia	252.000	0	252.000
		4220	Zakup środków żywności	27.000	0	27.000
		4230	Zakup leków i materiałów medycznych	10.000	0	10.000
		4260	Zakup energii	270.500	0	270.500
		4270	Zakup usług remontowych	20.000	0	20.000
		4280	Zakup usług zdrowotnych	10.000	0	10.000
		4300	Zakup usług pozostałych	320.000	0	320.000
		4410	Podróże służbowe krajowe	140.000	0	140.000
		4430	Różne opłaty i składki	2.500	0	2.500
		4440	Odpisy na zakładowy fundusz świadczeń socjalnych	90.000	0	90.000
		4480	Podatek od nieruchomości	90.000	0	90.000
		4500	Pozostałe podatki na rzecz budżetów jednostek samorządu terytorialnego	3.000	0	3.000
		4520	Opłaty na rzecz budżetów jednostek samorządu terytorialnego	5.000	0	5.000
	75411		Komendy powiatowe Państwowej Straży Pożarnej	3.150.000	0	3.150.000
		3020	Nagrody i wydatki osobowe nie zaliczone do wynagrodzeń	381.000	0	381.000
		4010	Wynagrodzenia osobowe pracowników	14.200	0	14.200
		4020	Wynagrodzenia osobowe członków korpusu służby cywilnej	35.800	0	35.800
		4040	Dodatkowe wynagrodzenia roczne	4.000	0	4.000
		4050	Uposażenia żołnierzy zawodowych i nadterminowych oraz funkcjonariuszy	2.192.000	0	2.192.000
		4060	Pozostałe należności żołnierzy zawodowych i nadterminowych oraz funkcjonariuszy	63.000	0	63.000

		4070	Nagrody roczne dla żołnierzy zawodowych, nadterminowych oraz funkcjonariuszy	179.200	0	179.200
		4080	Uposażenia oraz świadczenia pieniężne wypłacane przez okres roku żołnierzom i funkcjonariuszom zwolnionym ze służby	18.000	0	18.000
		4110	Składki na ubezpieczenia społeczne	17.300	0	17.300
		4120	Składki na Fundusz Pracy	2.600	0	2.600
		4210	Zakup materiałów i wyposażenia	62.900	0	62.900
		4250	Zakup sprzętu i uzbrojenia	0	0	0
		4260	Zakup energii	85.000	0	85.000
		4270	Zakup usług remontowych	20.000	0	20.000
		4300	Zakup usług pozostałych	42.700	0	42.700
		4410	Podróże służbowe krajowe	1.000	0	1.000
		4430	Różne opłaty i składki	28.000	0	28.000
		4440	Odpisy na zakładowy fundusz świadczeń socjalnych	2.700	0	2.700
		4500	Pozostałe podatki na rzecz budżetów jednostek samorządu terytorialnego	300	0	300
		4520	Opłaty na rzecz budżetów jednostek samorządu terytorialnego	300	0	300
	75412		Ochotnicze straże pożarne	53.700	53.700	0
		3030	Różne wydatki na rzecz osób fizycznych	7.000	7.000	0
		4110	Składki na ubezpieczenia społeczne	150	150	0
		4120	Składki na Fundusz Pracy	50	50	0
		4210	Zakup materiałów i wyposażenia	35.400	35.400	0
		4260	Zakup energii	1.500	1.500	0
		4300	Zakup usług pozostałych	8.000	8.000	0
		4430	Różne opłaty i składki	1.600	1.600	0
	75414		Obrona cywilna	2.000	2.000	0
		4210	Zakup materiałów i wyposażenia	2.000	2.000	0
	75416		Straż Miejska	706.100	706.100	0
		3020	Nagrody i wydatki osobowe nie zaliczone do wynagrodzeń	7.200	7.200	0
		4010	Wynagrodzenia osobowe pracowników	502.100	502.100	0
		4040	Dodatkowe wynagrodzenia roczne	32.900	32.900	0
		4110	Składki na ubezpieczenia społeczne	95.650	95.650	0
		4120	Składki na Fundusz Pracy	13.100	13.100	0
		4210	Zakup materiałów i wyposażenia	33.540	33.540	0
		4270	Zakup usług remontowych	4.500	4.500	0
		4410	Podróże służbowe krajowe	830	830	0
		4430	Różne opłaty i składki	6.000	6.000	0
		4440	Odpisy na zakładowy fundusz świadczeń socjalnych	10.280	10.280	0
	75495		Pozostała działalność	20.000	15.000	5.000
		3030	Różne wydatki na rzecz osób fizycznych	1.500	0	1.500
		4210	Zakup materiałów i wyposażenia	1.000	0	1.000
		4260	Zakup energii	3.000	3.000	0
		4300	Zakup usług pozostałych	14.500	12.000	2.500
757			Obsługa długu publicznego	4.836.920	4.836.920	0
	75702		Obsługa papierów wart. . ościowych, kredytów i pożyczek jednostek samorządu terytorial.	4.836.920	4.836.920	0
		8010	Rozliczenia z bankami związane z obsługą długu publicznego	4.836.920	4.836.920	0
758			Różne rozliczenia	40.000	40.000	0
	75814		Różne rozliczenia finansowe	10.000	10.000	0
		4530	Podatek od towarów i usług (VAT)	10.000	10.000	0
	75818		Rezerwy ogólne i celowe	30.000	30.000	0
		4810	Rezerwy	30.000	30.000	0
801			Oświata i wychowanie	64.420.125	31.151.581	33.268.544
	80101		Szkoły podstawowe	19.872.389	19.872.389	0
		2540	Dotacja podmiotowa z budżetu dla niepublicznej szkoły lub inne placówki oświatowo-wychowaw.	325.396	325.396	0
		3020	Nagrody i wydatki osobowe nie zaliczone do wynagrodzeń	27.119	27.119	0
		3250	Stypendia różne	10.710	10.710	0
		4010	Wynagrodzenia osobowe pracowników	10.132.444	10.132.444	0
		4040	Dodatkowe wynagrodzenia roczne	808.454	808.454	0
		4110	Składki na ubezpieczenia społeczne	1.940.960	1.940.960	0

		4120	Składki na Fundusz Pracy	265.959	265.959	0
		4210	Zakup materiałów i wyposażenia	355.248	355.248	0
		4220	Zakup środków żywności	650	650	0
		4240	Zakup pomocy naukowych, dydaktycznych i książek	145.417	145.417	0
		4260	Zakup energii	1.122.092	1.122.092	0
		4270	Zakup usług remontowych	410.196	410.196	0
		4300	Zakup usług pozostałych	472.950	472.950	0
		4410	Podróże służbowe krajowe	32.131	32.131	0
		4430	Różne opłaty i składki	28.961	28.961	0
		4440	Odpisy na zakładowy fundusz świadczeń socjalnych	649.047	649.047	0
		4810	Rezerwy	589.655	589.655	0
		6050	Wydatki inwestycyjne jednostek budżetowych	2.495.000	2.495.000	0
		6060	Wydatki na zakupy inwest. jedn. budżetowych	60.000	60.000	0
	80102		Szkoły podstawowe specjalne	1.960.792	22.800	1.937.992
		3020	Nagrody i wydatki osobowe nie zaliczone do wynagrodzeń	3.247	0	3.247
		4010	Wynagrodzenia osobowe pracowników	1.236.772	0	1.236.772
		4040	Dodatkowe wynagrodzenia roczne	95.816	0	95.816
		4110	Składki na ubezpieczenia społeczne	238.266	0	238.266
		4120	Składki na Fundusz Pracy	32.648	0	32.648
		4210	Zakup materiałów i wyposażenia	12.010	0	12.010
		4240	Zakup pomocy naukowych, dydaktycznych i książek	675	0	675
		4260	Zakup energii	92.867	0	92.867
		4270	Zakup usług remontowych	25.634	0	25.634
		4300	Zakup usług pozostałych	83.887	22.800	61.087
		4410	Podróże służbowe krajowe	832	0	832
		4440	Odpisy na zakładowy fundusz świadczeń socjalnych	75.141	0	75.141
		4810	Rezerwy	62.997	0	62.997
	80104		Przedszkola przy szkołach podstawowych	130.977	130.977	0
		3020	Nagrody i wydatki osobowe nie zaliczone do wynagrodzeń	161	161	0
		4010	Wynagrodzenia osobowe pracowników	77.940	77.940	0
		4040	Dodatkowe wynagrodzenia roczne	9.742	9.742	0
		4110	Składki na ubezpieczenia społeczne	15.633	15.633	0
		4120	Składki na Fundusz Pracy	2.143	2.143	0
		4210	Zakup materiałów i wyposażenia	8.932	8.932	0
		4240	Zakup pomocy naukowych, dydaktycznych i książek	202	202	0
		4260	Zakup energii	3.815	3.815	0
		4270	Zakup usług remontowych	387	387	0
		4300	Zakup usług pozostałych	2.968	2.968	0
		4440	Odpisy na zakładowy fundusz świadczeń socjalnych	4.859	4.859	0
		4810	Rezerwy	4.195	4.195	0
	80110		Gimnazja	10.573.462	10.573.462	0
		2540	Dotacja podmiotowa z budżetu dla niepublicznej szkoły lub inne placówki oświatowo-wychowaw.	130.159	130.159	0
		3020	Nagrody i wydatki osobowe nie zaliczone do wynagrodzeń	22.517	22.517	0
		3250	Stypendia różne	7.261	7.261	0
		4010	Wynagrodzenia osobowe pracowników	6.342.598	6.342.598	0
		4040	Dodatkowe wynagrodzenia roczne	477.357	477.357	0
		4110	Składki na ubezpieczenia społeczne	1.211.156	1.211.156	0
		4120	Składki na Fundusz Pracy	165.959	165.959	0
		4140	Wpłaty na Państw. Fund. Rehab. Osób Niepełnospr.	4.100	4.100	0
		4210	Zakup materiałów i wyposażenia	109.502	109.502	0
		4240	Zakup pomocy naukowych, dydaktycznych i książek	73.122	73.122	0
		4260	Zakup energii	575.129	575.129	0
		4270	Zakup usług remontowych	431.731	431.731	0
		4300	Zakup usług pozostałych	193.783	193.783	0
		4410	Podróże służbowe krajowe	20.637	20.637	0
		4430	Różne opłaty i składki	16.520	16.520	0
		4440	Odpisy na zakładowy fundusz świadczeń socjalnych	410.812	410.812	0
		4810	Rezerwy	321.119	321.119	0
		6060	Wydatki na zakupy inwest. jedn. budżetowych	60.000	60.000	0



	80111		Gimnazja specjalne	618.830	0	618.830
		3020	Nagrody i wydatki osobowe nie zaliczone do wynagrodzeń	1.294	0	1.294
		4010	Wynagrodzenia osobowe pracowników	435.704	0	435.704
		4040	Dodatkowe wynagrodzenia roczne	34.058	0	34.058
		4110	Składki na ubezpieczenia społeczne	83.994	0	83.994
		4120	Składki na Fundusz Pracy	11.510	0	11.510
		4210	Zakup materiałów i wyposażenia	986	0	986
		4240	Zakup pomocy naukowych, dydaktycznych i książek	684	0	684
		4410	Podróże służbowe krajowe	195	0	195
		4440	Odpisy na zakładowy fundusz świadczeń socjalnych	28.040	0	28.040
		4810	Rezerwy	22.365	0	22.365
	80120		Licea ogólnokształcące	9.702.635	15.345	9.687.290
		2540	Dotacja podmiotowa z budżetu dla niepublicznej szkoły lub inne placówki oświatowo-wychowaw.	943.449	0	943.449
		3020	Nagrody i wydatki osobowe nie zaliczone do wynagrodzeń	12.738	0	12.738
		4010	Wynagrodzenia osobowe pracowników	5.680.809	0	5.680.809
		4040	Dodatkowe wynagrodzenia roczne	407.951	0	407.951
		4110	Składki na ubezpieczenia społeczne	1.081.873	0	1.081.873
		4120	Składki na Fundusz Pracy	148.244	0	148.244
		4210	Zakup materiałów i wyposażenia	68.944	0	68.944
		4240	Zakup pomocy nauk., dydak. i książek	51.922	0	51.922
		4260	Zakup energii	342.193	0	342.193
		4270	Zakup usług remontowych	237.500	0	237.500
		4300	Zakup usług pozostałych	54.264	15.345	38.919
		4410	Podróże służbowe krajowe	4.624	0	4.624
		4430	Różne opłaty i składki	7.524	0	7.524
		4440	Odpisy na zakładowy fundusz świadczeń socjalnych	367.591	0	367.591
		4810	Rezerwy	293.009	0	293.009
	80130		Szkoły zawodowe	17.668.203	251.360	17.416.843
		2540	Dotacja podmiotowa z budżetu dla niepublicznej szkoły lub inne placówki oświatowo-wychowaw.	1.460.012	0	1.460.012
		3020	Nagrody i wydatki osobowe nie zaliczone do wynagrodzeń	20.123	0	20.123
		4010	Wynagrodzenia osobowe pracowników	9.799.689	0	9.799.689
		4040	Dodatkowe wynagrodzenia roczne	761.869	0	761.869
		4110	Składki na ubezpieczenia społeczne	1.863.592	0	1.863.592
		4120	Składki na Fundusz Pracy	255.373	0	255.373
		4210	Zakup materiałów i wyposażenia	420.657	0	420.657
		4240	Zakup pomocy nauk., dydak. i książek	127.105	0	127.105
		4260	Zakup energii	727.833	0	727.833
		4270	Zakup usług remontowych	504.363	0	504.363
		4300	Zakup usług pozostałych	367.974	51.360	316.614
		4410	Podróże służbowe krajowe	18.363	0	18.363
		4430	Różne opłaty i składki	34.412	0	34.412
		4440	Odpisy na zakładowy fundusz świadczeń socjalnych	603.533	0	603.533
		4810	Rezerwy	503.305	0	503.305
		6050	Wydatki inwestycyjne jednostek budżetowych	200.000	200.000	0
	80133		Szkoły pomaturalne i policealne	984.008	0	984.008
		2540	Dotacja podmiotowa z budżetu dla niepublicznej szkoły lub inne placówki oświatowo-wychowaw.	984.008	0	984.008
	80134		Szkoły zawodowe specjalne	319.613	0	319.613
		3020	Nagrody i wydatki osobowe nie zaliczone do wynagrodzeń	433	0	433
		4010	Wynagrodzenia osobowe pracowników	178.785	0	178.785
		4040	Dodatkowe wynagrodzenia roczne	15.466	0	15.466
		4110	Składki na ubezpieczenia społeczne	34.732	0	34.732
		4120	Składki na Fundusz Pracy	4.759	0	4.759
		4210	Zakup materiałów i wyposażenia	15.167	0	15.167
		4240	Zakup pomocy nauk., dydak. i książek	683	0	683
		4260	Zakup energii	4.437	0	4.437
		4270	Zakup usług remontowych	40.873	0	40.873
		4300	Zakup usług pozostałych	3.915	0	3.915



		4410	Podróże służbowe krajowe	348	0	348
		4440	Odpisy na zakładowy fundusz świadczeń socjalnych	10.927	0	10.927
		4810	Rezerwy	9.088	0	9.088
	80140		Centra kształcenia ustawicznego i praktycznego oraz ośrodki kształcenia zawodowego	1.217.192	0	1.217.192
		3020	Nagrody i wydatki osobowe nie zaliczone do wynagrodzeń	1.499	0	1.499
		4010	Wynagrodzenia osobowe pracowników	767.721	0	767.721
		4040	Dodatkowe wynagrodzenia roczne	57.302	0	57.302
		4110	Składki na ubezpieczenia społeczne	133.840	0	133.840
		4120	Składki na Fundusz Pracy	18.340	0	18.340
		4210	Zakup materiałów i wyposażenia	17.530	0	17.530
		4240	Zakup pomocy nauk., dydakt. i książek	21.349	0	21.349
		4260	Zakup energii	19.079	0	19.079
		4270	Zakup usług remontowych	81.408	0	81.408
		4300	Zakup usług pozostałych	15.363	0	15.363
		4410	Podróże służbowe krajowe	1.033	0	1.033
		4440	Odpisy na zakładowy fundusz świadczeń socjalnych	44.029	0	44.029
		4810	Rezerwy	38.699	0	38.699
	80143		Jednostki pomocnicze szkolnictwa	814.539	0	814.539
		3250	Stypendia różne	30.690	0	30.690
		4010	Wynagrodzenia osobowe pracowników	499.337	0	499.337
		4040	Dodatkowe wynagrodzenia roczne	41.535	0	41.535
		4110	Składki na ubezpieczenia społeczne	93.926	0	93.926
		4120	Składki na Fundusz Pracy	12.928	0	12.928
		4210	Zakup materiałów i wyposażenia	46.800	0	46.800
		4270	Zakup usług remontowych	10.834	0	10.834
		4300	Zakup usług pozostałych	29.142	0	29.142
		4410	Podróże służbowe krajowe	5.417	0	5.417
		4430	Różne opłaty i składki	4.333	0	4.333
		4440	Odpisy na zakładowy fundusz świadczeń socjalnych	15.323	0	15.323
		4810	Rezerwy	24.274	0	24.274
	80146		Dokształcanie i doskonalenie nauczycieli	310.872	149.551	161.321
		4300	Zakup usług pozostałych	310.872	149.551	161.321
	80195		Pozostała działalność	246.613	135.697	110.916
		4440	Odpisy na zakładowy fundusz świadczeń socjalnych	246.613	135.697	110.916
851			Ochrona zdrowia	1.642.300	750.000	892.300
	85154		Przeciwdziałanie alkoholizmowi	750.000	750.000	0
		2810	Dotacja celowa z budżetu na finansowanie lub dofinansowanie zad. zlec. do realiz. fundacjom	2.000	2.000	0
		2820	Dotacja celowa z budżetu na finansowanie lub dofinansowanie zad. zlec. do realiz. stowarzysz.	171.500	171.500	0
		2830	Dotacja celowa z budżetu na finansowanie lub dofinansowanie zadań zleconych do realizacji pozostałym jednostkom nie zaliczanym do sektora finansów publicznych	21.500	21.500	0
		3030	Różne wydatki na rzecz osób fizycznych	5.000	5.000	0
		4110	Składki na ubezpieczenia społeczne	5.000	5.000	0
		1420	Składki na Fundusz Pracy	1.500	1.500	0
		4210	Zakup materiałów i wyposażenia	23.000	23.000	0
		4220	Zakup środków żywności	110.000	110.000	0
		4240	Zakup pomocy naukowych, dydaktycznych i książek	1.000	1.000	0
		4300	Zakup usług pozostałych	400.500	400.500	0
		4410	Podróże służbowe krajowe	1.000	1.000	0
		6060	Wydatki na zakupy inwest. jedn. budżetowych	8.000	8.000	0
	85156		Składki na ubezpieczenie zdrowotne oraz świadczenia dla osób nie objętych obowiązkiem ubezpieczenia zdrowotnego	792.300	0	792.300
		4130	Składki na ubezpieczenia zdrowotne	792.300	0	792.300
	85195		Pozostała działalność	100.000	0	100.000
		4210	Zakup materiałów i wyposażenia	5.000	0	5.000
		4300	Zakup usług pozostałych	95.000	0	95.000

853			Opieka społeczna	16.288.930	13.104.850	3.184.080
	85301		Placówki opiekuńczo - wychowawcze	137.700	0	137.700
		2820	Dotacja celowa z budżetu na finansowanie lub dofinansowanie zad. zlec.do realiz. stowarzysz.	137.700	0	137.700
	85302		Domy pomocy społecznej	730.500	0	730.500
		3020	Nagrody i wydatki osobowe nie zaliczone do wynagrodzeń	1.400	0	1.400
		3030	Różne wydatki na rzecz osób fizycznych	100	0	100
		4010	Wynagrodzenia osobowe pracowników	415.700	0	415.700
		4040	Dodatkowe wynagrodzenia roczne	34.800	0	34.800
		4110	Składki na ubezpieczenia społeczne	76.100	0	76.100
		4120	Składki na Fundusz Pracy	10.400	0	10.400
		4210	Zakup materiałów i wyposażenia	15.900	0	15.900
		4220	Zakup środków żywności	65.500	0	65.500
		4230	Zakup leków i materiałów medycznych	10.200	0	10.200
		4260	Zakup energii	54.300	0	54.300
		4270	Zakup usług remontowych	10.500	0	10.500
		4280	Zakup usług zdrowotnych	2.200	0	2.200
		4300	Zakup usług pozostałych	14.300	0	14.300
		4410	Podróże służbowe krajowe	100	0	100
		4430	Różne opłaty i składki	2.200	0	2.200
		4440	Odpisy na zakładowy fundusz świadczeń socjalnych	16.600	0	16.600
		4520	Opłaty na rzecz budżetów jednostek samorządu terytorialnego	200	0	200
	85303		Ośrodki wsparcia	1.390.400	1.390.400	0
		3020	Nagrody i wydatki osobowe nie zaliczone do wynagrodzeń	13.700	13.700	.0
		4010	Wynagrodzenia osobowe pracowników	710.800	710.800	0
		4040	Dodatkowe wynagrodzenia roczne	50.400	50.400	0
		4110	Składki na ubezpieczenia społeczne	136.400	136.400	0
		4120	Składki na Fundusz Pracy	18.700	18.700	0
		4210	Zakup materiałów i wyposażenia	31.600	31.600	0
		4220	Zakup środków żywności	217.200	217.200	0
		4230	Zakup leków i materiałów medycznych	900	900	0
		4260	Zakup energii	79.000	79.000	0
		4270	Zakup usług remontowych	19.000	19.000	0
		4280	Zakup usług zdrowotnych	13.500	13.500	0
		4300	Zakup usług pozostałych	46.700	46.700	0
		4410	Podróże służbowe krajowe	6.500	6.500	0
		4430	Różne opłaty i składki	9.200	9.200	0
		4440	Odpisy na zakładowy fundusz świadczeń socjalnych	23.800	23.800	0
		4480	Podatek od nieruchomości	6.100	6.100	0
		4520	Opłaty na rzecz budżetów jednostek samorządu terytorialnego	6.900	6.900	0
	85304		Rodziny zastępcze	755.000	0	755.000
		3110	Świadczenia społeczne	650.000	0	650.000
		4110	Składki na ubezpieczenia społeczne	18.000	0	18.000
		4120	Składki na Fundusz Pracy	2.600	0	2.600
		4300	Zakup usług pozostałych	84.400	0	84.400
	85305		Żłobki	231.250	231.250	0
		2830	Dotacja celowa z budżetu na finansowanie lub dofinansowanie zadań zleconych do realizacji pozostałym jednostkom nie zaliczanym do sektora finansów publicznych	231.250	231.250	0
	85313		Składki na ubezpieczenie zdrow. opłacane za osoby pob. niektóre świadcz. z pom. społ.	177.300	177.300	0
		4130	Składki na ubezpieczenia zdrowotne	177.300	177.300	0
	85314		Zasiłki i pomoc w naturze oraz składki na ubezpieczenia społeczne	4.743.000	4.743.000	0
		3110	Świadczenia społeczne	4.548.000	4.548.000	0
		4110	Składki na ubezpieczenia społeczne	195.000	195.000	0
	85315		Dodatki mieszkaniowe	3.800.000	3.800.000	0
		3110	Świadczenia społeczne	3.800.000	3.800.000	0
	85316		Zasiłki rodzinne, pielęgn. i wychowawcze	346.700	259.700	87.000
		3110	Świadczenia społeczne	346.700	259.700	87.000

	85318		Powiatowe centra pomocy rodzinie	52.900	0	52.900
		4040	Dodatkowe wynagrodzenia roczne	2.000	0	2.000
		4210	Zakup materiałów i wyposażenia	14.000	0	14.000
		4260	Zakup energii	12.000	0	12.000
		4270	Zakup usług remontowych	7.000	0	7.000
		4300	Zakup usług pozostałych	11.900	0	11.900
		4410	Podróże służbowe krajowe	6.000	0	6.000
	85319		Ośrodki pomocy społecznej	2.303.200	2.303.200	0
		3020	Nagrody i wydatki osobowe nie zaliczone do wynagrodzeń	16.900	16.900	0
		3030	Różne wydatki na rzecz osób fizycznych	3.800	3.800	0
		4010	Wynagrodzenia osobowe pracowników	1.502.500	1.502.500	0
		4040	Dodatkowe wynagrodzenia roczne	110.500	110.500	0
		4110	Składki na ubezpieczenia społeczne	281.200	281.200	0
		4120	Składki na Fundusz Pracy	38.900	38.900	0
		4210	Zakup materiałów i wyposażenia	45.800	45.800	0
		4260	Zakup energii	47.900	47.900	0
		4270	Zakup usług remontowych	71.200	71.200	0
		4300	Zakup usług pozostałych	86.300	86.300	0
		4410	Podróże służbowe krajowe	12.500	12.500	0
		4430	Różne opłaty i składki	5.500	5.500	0
		4440	Odpisy na zakładowy fundusz świadczeń socjalnych	47.200	47.200	0
		4480	Podatek od nieruchomości	3.700	3.700	0
		4520	Opłaty na rzecz budżetów jednostek samorządu terytorialnego	4.300	4.300	0
		6060	Wydatki na zakupy inwest. jedn. budżetowych	25.000	25.000	0
	85320		Jednostki specjalistycznego poradnictwa, mieszkania chronione i ośrodki interwencji kryzysowej	234.230	0	234.230
		2820	Dotacja celowa z budżetu na finansowanie lub dofinansowanie zad. zlec.do realiz. stowarzysz.	186.530	0	186.530
		2830	Dotacja celowa z budżetu na finansowanie lub dofinansowanie zadań zleconych do realizacji pozostałym jednostkom nie zaliczanym do sektora finansów publicznych	40.000	0	40.000
		4210	Zakup materiałów i wyposażenia	600	0	600
		4260	Zakup energii	3.000	0	3.000
		4300	Zakup usług pozostałych	3.800	0	3.800
		4430	Różne opłaty i składki	300	0	300
	85321		Zespoły ds. orzekania o stopniu niepełnospr.	59.800	0	59.800
		4010	Wynagrodzenia osobowe pracowników	10.400	0	10.400
		4040	Dodatkowe wynagrodzenia roczne	4.400	0	4.400
		4300	Zakup usług pozostałych	45.000	0	45.000
	85326		Ośrodki adopcyjno-opiekuńcze	139.749	0	139.749
		3020	Nagrody i wydatki osobowe nie zaliczone do wynagrodzeń	280	0	280
		4010	Wynagrodzenia osobowe pracowników	94.670	0	94.670
		4040	Dodatkowe wynagrodzenia roczne	7.200	0	7.200
		4110	Składki na ubezpieczenia społeczne	18.200	0	18.200
		4120	Składki na Fundusz Pracy	2.500	0	2.500
		4210	Zakup materiałów i wyposażenia	2.000	0	2.000
		4240	Zakup pomocy nauk., dydakt. i książek	1.500	0	1.500
		4270	Zakup usług remontowych	300	0	300
		4300	Zakup usług pozostałych	6.000	0	6.000
		4410	Podróże służbowe krajowe	1.199	0	1.199
		4440	Odpisy na zakładowy fundusz świadczeń socjalnych	5.900	0	5.900
		4810	Rezerwy	0	0	0
	85333		Powiatowe urzędy pracy	1.104.500	200.000	904.500
		3020	Nagrody i wydatki osobowe nie zaliczone do wynagrodzeń	1.645	685	960
		3030	Różne wydatki na rzecz osób fizycznych	1.597	578	1.019
		4010	Wynagrodzenia osobowe pracowników	698.170	133.856	564.314
		4040	Dodatkowe wynagrodzenia roczne	56.018	10.304	45.714
		4110	Składki na ubezpieczenia społeczne	132.734	24.544	108.190

		4120	Składki na Fundusz Pracy	18.190	3.364	14.826
		4210	Zakup materiałów i wyposażenia	18.631	2.423	16.208
		4260	Zakup energii	15.510	1.613	13.897
		4270	Zakup usług remontowych	8.890	1.528	7.362
		4300	Zakup usług pozostałych	117.973	12.003	105.970
		4410	Podróże służbowe krajowe	750	272	478
		4430	Różne opłaty i składki	5.872	2.120	3.752
		4440	Odpisy na zakładowy fundusz świadczeń socjalnych	26.111	6.710	19.401
		4480	Podatek od nieruchomości	2.394	0	2.394
		4520	Opłaty na rzecz budżetów jednostek samorządu terytorialnego	15	0	15
	85346		Dokształcanie i doskonalenie nauczycieli	801	0	801
		4300	Zakup usług pozostałych	801	0	801
	85395		Pozostała działalność	81.900	0	81.900
		2810	Dotacja celowa z budżetu na finansowanie lub dofinansowanie zad. zlec. do realiz. fundacjom	11.900	0	11.900
		2820	Dotacja celowa z budżetu na finansowanie lub dofinansowanie zad. zlec. do realiz. stowarzysz.	69.500	0	69.500
		2830	Dotacja celowa z budżetu na finansowanie lub dofinansowanie zadań zleconych do realizacji pozostałym jednostkom nie zaliczanym do sektora finansów publicznych	500	0	500
854			Edukacyjna opieka wychowawcza	13.988.548	10.802.464	3.186.084
	85401		Świetlice szkolne	945.007	945.007	0
		3020	Nagrody i wydatki osobowe nie zaliczone do wynagrodzeń	9.097	9.097	0
		4010	Wynagrodzenia osobowe pracowników	495.401	495.401	0
		4040	Dodatkowe wynagrodzenia roczne	37.401	37.401	0
		4110	Składki na ubezpieczenia społeczne	95.032	95.032	0
		4120	Składki na Fundusz Pracy	13.022	13.022	0
		4210	Zakup materiałów i wyposażenia	6.528	6.528	0
		4260	Zakup energii	17.637	17.637	0
		4440	Odpisy na zakładowy fundusz świadczeń socjalnych	32.127	32.127	0
		4810	Rezerwy	238.762	238.762	0
	85402		Ośrodki szkolno - wychowawcze	679.399	0	679.399
		2540	Dotacja podmiotowa z budżetu dla niepublicznej szkoły lub inne placówki oświatowo-wychowaw.	679.399	0	679.399
	85404		Przedszkola	8.861.281	8.861.281	0
		2540	Dotacja podmiotowa z budżetu dla niepublicznej szkoły lub inne placówki oświatowo-wychowaw.	745.414	745.414	0
		3020	Nagrody i wydatki osobowe nie zaliczone do wynagrodzeń	53.267	53.267	0
		3250	Stypendia różne	2.835	2.835	0
		4010	Wynagrodzenia osobowe pracowników	4.777.185	4.777.185	0
		4040	Dodatkowe wynagrodzenia roczne	385.618	385.618	0
		4110	Składki na ubezpieczenia społeczne	897.516	897.516	0
		4120	Składki na Fundusz Pracy	122.982	122.982	0
		4210	Zakup materiałów i wyposażenia	140.916	140.916	0
		4240	Zakup pomocy naukowych, dydaktycznych i książek	11.241	11.241	0
		4260	Zakup energii	616.615	616.615	0
		4270	Zakup usług remontowych	291.921	291.921	0
		4300	Zakup usług pozostałych	116.375	116.375	0
		4410	Podróże służbowe krajowe	5.746	5.746	0
		4430	Różne opłaty i składki	11.232	11.232	0
		4440	Odpisy na zakładowy fundusz świadczeń socjalnych	279.194	279.194	0
		4810	Rezerwy	236.724	236.724	0
		6050	Wydatki inwestycyjne jednostek budżetowych	150.000	150.000	0
		6060	Wydatki na zakupy inwest. jedn. budżetowych	16.500	16.500	0
	85406		Poradnia psychologiczno-pedagogiczna oraz inne poradnie specjalistyczne	926.030	0	926.030
		3020	Nagrody i wydatki osobowe nie zaliczone do wynagrodzeń	1.483	0	1.483
		3250	Stypendia różne	1.935	0	1.935
		4010	Wynagrodzenia osobowe pracowników	542.647	0	542.647
		4040	Dodatkowe wynagrodzenia roczne	43.801	0	43.801

		4110	Składki na ubezpieczenia społeczne	109.896	0	109.896
		4120	Składki na Fundusz Pracy	15.044	0	15.044
		4210	Zakup materiałów i wyposażenia	10.818	0	10.818
		4260	Zakup energii	22.697	0	22.697
		4300	Zakup usług pozostałych	115.263	0	115.263
		4410	Podróże służbowe krajowe	962	0	962
		4440	Odpisy na zakładowy fundusz świadczeń socjalnych	34.291	0	34.291
		4810	Rezerwy	27.193	0	27.193
85407			Placówki wychowania pozaszkolnego	1.267.299	962.387	304.912
		2820	Dotacja celowa z budżetu na finansowanie lub dofinansowanie zad. zlec. do realiz. stowarzysz.	93.612	0	93.612
		3020	Nagrody i wydatki osobowe nie zaliczone do wynagrodzeń	1.187	827	360
		3250	Stypendia różne	607	607	0
		4010	Wynagrodzenia osobowe pracowników	392.934	271.110	121.824
		4040	Dodatkowe wynagrodzenia roczne	31.207	20.542	10.665
		4110	Składki na ubezpieczenia społeczne	75.205	51.517	23.688
		4120	Składki na Fundusz Pracy	10.307	7.059	3.248
		4210	Zakup materiałów i wyposażenia	181.975	180.465	1.510
		4240	Zakup pomocy naukowych, dydaktycznych i książek	3.050	2.000	1.050
		4260	Zakup energii	375.564	374.694	870
		4300	Zakup usług pozostałych	58.804	25.334	33.470
		4410	Podróże służbowe krajowe	1.760	1.400	360
		4440	Odpisy na zakładowy fundusz świadczeń socjalnych	21.617	13.580	8.037
		4810	Rezerwy	19.470	13.252	6.218
85410			Internaty i bursy szkolne	1.266.470	0	1.266.470
		3020	Nagrody i wydatki osobowe nie zaliczone do wynagrodzeń	4.734	0	4.734
		4010	Wynagrodzenia osobowe pracowników	591.643	0	591.643
		4040	Dodatkowe wynagrodzenia roczne	52.247	0	52.247
		4110	Składki na ubezpieczenia społeczne	112.216	0	112.216
		4120	Składki na Fundusz Pracy	15.382	0	15.382
		4210	Zakup materiałów i wyposażenia	77.557	0	77.557
		4240	Zakup pomocy naukowych	1.780	0	1.780
		4260	Zakup energii	114.527	0	114.527
		4270	Zakup usług remontowych	193.417	0	193.417
		4300	Zakup usług pozostałych	35.893	0	35.893
		4410	Podróże służbowe krajowe	401	0	401
		4430	Różne opłaty i składki	2.000	0	2.000
		4440	Odpisy na zakładowy fundusz świadczeń socjalnych	35.127	0	35.127
		4810	Rezerwy	29.546	0	29.546
85446			Dokształcanie i doskonalenie nauczycieli	43.062	33.789	9.273
		4300	Zakup usług pozostałych	43.062	33.789	9.273
900			Gospodarka komunalna i ochrona środowiska	7.518.967	7.518.967	0
	90001		Gospodarka ściekowa i ochrona środowiska	42.000	42.000	0
		4430	Różne opłaty i składki	42.000	42.000	0
	90003		Oczyszczanie miast i wsi	738.047	738.047	0
		4300	Zakup usług pozostałych	738.047	738.047	0
	90004		Utrzymanie zieleni w miastach i gminach	1.556.800	1.556.800	0
		4300	Zakup usług pozostałych	1.556.800	1.556.800	0
	90015		Oświetlenie ulic, placów i dróg	1.755.000	1.755.000	0
		4260	Zakup energii	1.340.000	1.340.000	0
		4270	Zakup usług remontowych	215.000	215.000	0
		6050	Wydatki inwestycyjne jednostek budżetowych	200.000	200.000	0
	90017		Zakłady gospodarki komunalnej	29.020	29.020	0
		6210	Dotacje celowe z budżetu na finan. lub dofin. kosztów realizacji inw. i zakup. inwest. zakł. budżet.	29.020	29.020	0
	90095		Pozostała działalność	3.398.100	3.398.100	0
		4260	Zakup energii	8.300	8.300	0
		4270	Zakup usług remontowych	7.000	7.000	0
		4300	Zakup usług pozostałych	102.800	102.800	0
		6050	Wydatki inwestycyjne jednostek budżetowych	3.280.000	3.280.000	0
921			Kultura i ochrona dziedzictwa narodowego	3.138.450	1.328.950	1.809.500
	92109		Domy i ośrodki kultury, świetlice i kluby	900.850	900.850	0
		2550	Dotacja podmiotowa dla instytucji kultury	900.850	900.850	0

	92110		Galerie i biura wystaw artystycznych	213.750	0	213.750
		2550	Dotacja podmiotowa dla instytucji kultury	213.750	0	213.750
	92116		Biblioteki	1.595.750	0	1.595.750
		2550	Dotacja podmiotowa dla instytucji kultury	1.595.750	0	1.595.750
	92195		Pozostała działalność	428.100	428.100	0
		2820	Dotacja celowa z budżetu na finansowanie lub dofinansowanie zad. zlec. do realiz. stowarzysz.	144.000	144.000	0
		2830	Dotacja celowa z budżetu na finansowanie lub dofinansowanie zadań zleconych do realizacji pozostałym jednostkom nie zaliczanym do sektora finansów publicznych	37.800	37.800	0
		3020	Nagrody i wydatki osobowe nie zaliczone do wynagrodzeń	10.000	10.000	0
		4210	Zakup materiałów i wyposażenia	15.000	15.000	0
		4300	Zakup usług pozostałych	221.300	221.300	0
926			Kultura fizyczna i sport	1.700.700	1.532.700	168.000
	92604		Instytucje kultury fizycznej	695.700	695.700	0
		2650	Dotacja przedmiotowa z budżetu dla zakładu budżetowego	619.700	619.700	0
		6210	Dotacje celowe z budżetu na finan. lub dofin. kosztów realizacji inw. i zakup. inwest. zakł. budżet.	76.000	76.000	0
	92605		Zadania z zakresu kultury fizycznej i sportu	1.005.000	837.000	168.000
		2820	Dotacja celowa z budżetu na finansowanie lub dofinansowanie zad. zlec. do realiz. stowarzysz.	537.000	399.000	138.000
		3020	Nagrody i wydatki osobowe nie zaliczone do wynagrodzeń	18.000	18.000	0
		4210	Zakup materiałów i wyposażenia	30.300	30.300	0
		4300	Zakup usług pozostałych	419.700	389.700	30.000
<b>WYDATKI OGÓŁEM</b>				<b>159.615.516</b>	<b>95.030.985</b>	<b>64.584.531</b>
w tym:						
a) wydatki bieżące				140.100.215	79.332.378	60.767.837
- wydatki osobowe i pochodne				80.246.402	39.193.878	41.052.524
§4010 - wynagrodzenia osobowe				52.792.549	30.136.674	22.655.875
§4020 - wynagr. osob. człon. korpusu sl. cywil.				819.800	0	819.800
§4040 – dodatkowe wynagrodzenia roczne				4.125.942	2.319.268	1.806.674
§4050 – uposaż. żoł. zaw. i nadterm. oraz funkcj.				9.124.600	0	9.124.600
§4060 - pozost. upos. żoł. zaw. i nadt. oraz funkcj.				363.000	0	363.000
§4070 - nagr. rocz. dla żoł. zaw. i nadt. oraz funkcj.				769.200	0	769.200
§4080 – uposaż. oraz świadc. pien. wypłacane przez okres roku żoł. i funkcj. zwoln. ze służby				243.100	0	243.100
§4110 – składki na ubezpieczenia społeczne				10.581.121	5.948.378	4.632.743
§4120 – składki na Fundusz Pracy				1.427.090	789.558	637.532
- dotacje				13.062.579	6.508.469	6.554.110
§2540 - dot. podmiotowa dla niepubl. szkoły lub innej placówki oświatowo-wychowawczej				5.267.837	1.200.969	4.066.868
§2550 - dot. podmiotowa dla instytucji kultury				2.710.350	900.850	1.809.500
§2610 - dot. przedmiotowa z budżetu dla zakładu budżetowego lub gospod. pomocniczego				3.398.500	3.398.500	0
§2810 - dot. celowa z budż. na finans. lub dofin. zad. zlec. do realiz. fundacjom				13.900	2.000	11.900
§2820 - dot. celowa z budż. na finans. lub dofin. zad. zlec. do realiz. stowarzyszeniom				1.339.842	714.500	625.342
§2830 - dot. celowa z budż. na finans. lub dofin. zad. zlec. do realiz. pozost. jed. nie zaliczanym do sektora finans. publicz.				331.050	290.550	40.500
§2850 - wpłaty gmin na rzecz izb rolniczych w wys. 2% uzyskan. wpływów z podatku rolnego				1.100	1.100	0
- obsługa długu publicznego				4.836.920	4.836.920	0
- pozostałe wydatki bieżące				41.954.314	28.793.111	13.161.203
b) wydatki majątkowe				17.064.900	14.264.900	2.800.000
§6050 - wydatki inwestycyjne jedn. budżet.				16.055.000	13.255.000	2.800.000
§6060 - wydatki na zakupy inwest. jedn. budżet.				324.500	324.500	0
§6210 - dotacje celowe z budżetu na finan. lub dofinansow. kosztów realiz. inwest. i zakupów inwestycyjnych zakładów budżetowych				685.400	685.400	0
c) rezerwa				2.450.401	1.433.707	1.016.694
- ogólna				30.000	30.000	0
- celowa na podwyżki płac w oświacie				2.420.401	1.403.707	1.016.694



Załącznik Nr 3

ZADANIA ZLECONE GMINIE NA ROK 2003  
DOCHODY

Dział 1	Rozdz. 2	§ 3	Treść 4	Plan 5
750			ADMINISTRACJA PUBLICZNA	425.700.
	75011		Urzędy wojewódzkie	425.700.
		201	Dotacje celowe otrzymane z budżetu państwa na realizację zadań bieżących z zakresu administracji rządowej oraz innych zadań zleconych gminie (związkom gmin) ustawami	425.700.
751			URZĘDY NACZELNYCH ORGANÓW WŁADZY PAŃSTWOWEJ, KONTROLI I OCHRONY PRAWA ORAZ SĄDOWNICTWA	8.436.
	75101		Urzędy naczelnych organów władzy państwowej, kontroli i ochrony prawa	8.436.
		201	Dotacje celowe otrzymane z budżetu państwa na realizację zadań bieżących z zakresu administracji rządowej oraz innych zadań zleconych gminie (związkom gmin) ustawami	8.436.
754			BEZPIECZENSTWO PUBLICZNE I OCHRONA PRZECIWPOŻAROWA	2.000
	75414		Obrona cywilna	2.000.
		201	Dotacje celowe otrzymane z budżetu państwa na realizację zadań bieżących z zakresu administracji rządowej oraz innych zadań zleconych gminie (związkom gmin) ustawami	2.000.
853			OPIEKA SPOŁECZNA	4.148.200.
	85303		Ośrodki wsparcia	530.100.
		201	Dotacje celowe otrzymane z budżetu państwa na realizację zadań bieżących z zakresu administracji rządowej oraz innych zadań zleconych gminie (związkom gmin) ustawami	530.100.
	85313		Składki na ubezpieczenie zdrowotne opłacane za osoby pobierające niektóre świadczenia z pomocy społecznej	.177.300
		201	Dotacje celowe otrzymane z budżetu państwa na realizację zadań bieżących z zakresu administracji rządowej oraz innych zadań zleconych gminie (związkom gmin) ustawami	177.300.
	85314		Zasiłki i pomoc w naturze oraz składki na ubezpieczenia społeczne	2.443.000
		201	Dotacje celowe otrzymane z budżetu państwa na realizację zadań bieżących z zakresu administracji rządowej oraz innych zadań zleconych gminie (związkom gmin) ustawami	2.443.000.
	85316		Zasiłki rodzinne, pielęgnacyjne i wychowawcze	259.700.
		201	Dotacje celowe otrzymane z budżetu państwa na realizację zadań bieżących z zakresu administracji rządowej oraz innych zadań zleconych gminie (związkom gmin) ustawami	259.700.
	85319		Ośrodki pomocy społecznej	738.100.
		201	Dotacje celowe otrzymane z budżetu państwa na realizację zadań bieżących z zakresu administracji rządowej oraz innych zadań zleconych gminie (związkom gmin) ustawami	738.100.
900			GOSPODARKA KOMUNALNA I OCHRONA ŚRODOWISKA	520.000.
	90015		Oświetlenie ulic, placów i dróg	520.000.
		201	Dotacje celowe otrzymane z budżetu państwa na realizację zadań bieżących z zakresu administracji rządowej oraz innych zadań zleconych gminie (związkom gmin) ustawami	520.000.
DOTACJE OGÓŁEM				5 104 336
750			ADMINISTRACJA PUBLICZNA	106.000.
	75011		Urzędy wojewódzkie	106.000.
		069	Wpływy z różnych opłat	106.000.
DOCHODY SKARBU PAŃSTWA				106.000.
DOCHODY OGÓŁEM				5.210.336.

## ZADANIA ZLECONE GMINIE NA ROK 2003

WYDATKI  
W ZŁOTYCH

Dział 1	Rozdz. 2	§ 3	Treść 4	Plan 5
750			ADMINISTRACJA PUBLICZNA	425.700
	75011		Urzędy wojewódzkie	425.700
		4010	Wynagrodzenia osobowe pracowników	301.600
		4040	Dodatkowe wynagrodzenie roczne	15.900
		4110	Składki na ubezpieczenia społeczne	56.800
		4120	Składki na Fundusz Pracy	7.800
		4210	Zakup materiałów i wyposażenia	16.800
		4260	Zakup energii	5.300
		4270	Zakup usług remontowych	4.600
		4300	Zakup usług pozostałych	11.500
		4410	Podróże służbowe krajowe	400
		4440	Odpisy na zakładowy fundusz świadczeń socjalnych	5.000
751			URZĘDY NACZELNYCH ORGANÓW WŁADZY PAŃSTWOWEJ, KONTROLI I OCHRONY PRAWA ORAZ SĄDOWNICTWA	8.436
	75101		Urzędy naczelnych organów władzy państwowej, kontroli i ochrony prawa	8.436
		4010	Wynagrodzenia osobowe pracowników	7.010
		4110	Składki na ubezpieczenia społeczne	1.250
		4120	Składki na Fundusz Pracy	176
754			BEZPIECZEŃSTWO PUBLICZNE I OCHRONA PRZECIWPOŻAROWA	2.000
	75414		Obrona cywilna	2.000
		4210	Zakup materiałów i wyposażenia	2.000
853			OPIEKA SPOŁECZNA	4.148.200
	85303		Ośrodki wsparcia	530.100
		3020	Nagrody i wydatki osobowe nie zaliczone do wynagrodzeń	500
		4010	Wynagrodzenia osobowe pracowników	333.800
		4040	Dodatkowe wynagrodzenie roczne	22.000
		4110	Składki na ubezpieczenia społeczne	65.600
		4120	Składki na Fundusz Pracy	9.000
		4210	Zakup materiałów i wyposażenia	10.200
		4220	Zakup środków żywności	3.000
		4230	Zakup leków i materiałów medycznych	600
		4260	Zakup energii	20.000
		4270	Zakup usług remontowych	3.000
		4280	Zakup usług zdrowotnych	13.500
		4300	Zakup usług pozostałych	19.300
		4410	Podróże służbowe krajowe	600
		4430	Różne opłaty i składki	7.200
		4440	Opisy na zakładowy fundusz świadczeń socjalnych	11.400
		4480	Podatek od nieruchomości	4.100
		4520	Opłaty na rzecz budżetów jednostek samorządu terytorialnego	6.300
	85313		Składki na ubezpieczenie zdrowotne opłacane za osoby pobierające niektóre świadczenia z pomocy społecznej	177.300
		4130	Składki na ubezpieczenie zdrowotne	177.300
	85314		Zasiłki i pomoc w naturze oraz składki na ubezpieczenia społeczne	2.443.000
		3110	Świadczenia społeczne	2.248.000
		4110	Składki na ubezpieczenia społeczne	195.000
	85316		Zasiłki rodzinne, pielęgnacyjne i wychowawcze	259.700
		3110	Świadczenia społeczne	259.700
	85319		Ośrodki pomocy społecznej	738.100
		3020	Nagrody i wydatki osobowe nie zaliczone do wynagrodzeń	5.400
		3030	Różne wydatki na rzecz osób fizycznych	1.300
		4010	Wynagrodzenia osobowe pracowników	487.000
		4040	Dodatkowe wynagrodzenie roczne	34.800
		4110	Składki na ubezpieczenia społeczne	89.800
		4120	Składki na Fundusz Pracy	12.400
		4210	Zakup materiałów i wyposażenia	14.800
		4260	Zakup energii	16.000
		4270	Zakup usług remontowych	23.900
		4300	Zakup usług pozostałych	28.700
		4410	Podróże służbowe krajowe	4.200



		4430	Różne opłaty i składki	1.900
		4440	Opisy na zakładowy fundusz świadczeń socjalnych	15.000
		4480	Podatek od nieruchomości	1.400
		4520	Opłaty na rzecz budżetów jednostek samorządu terytorialnego	1.500
900			GOSPODARKA KOMUNALNA I OCHRONA ŚRODOWISKA	520.000
	90015		Oświetlenie ulic, placów i dróg	520.000
		4260	Zakup energii	490.000
		4270	Zakup usług remontowych	30.000
			WYDATKI OGÓŁEM	5.104.336

Załącznik nr 4

ZADANIA ZLECONE POWIATOWI NA ROK 2003  
DOCHODY

Dział 1	Rozdz. 2	§ 3	Treść 4	Plan 5
010			ROLNICTWO I ŁOWIECTWO	494.000
	01021		Inspekcja weterynaryjna	494.000
		211	Dotacje celowe otrzymane z budżetu państwa na zadania bieżące z zakresu administracji rządowej oraz inne zadania zlecone ustawami realizowane przez powiat	494.000
700			GOSPODARKA MIESZKANIOWA	20.000
	70005		Gospodarka gruntami i nieruchomościami	20.000
		211	Dotacje celowe otrzymane z budżetu państwa na zadania bieżące z zakresu administracji rządowej oraz inne zadania zlecone ustawami realizowane przez powiat	20.000
710			DZIAŁALNOŚĆ USŁUGOWA	167.400
	71013		Prace geodezyjne i kartograficzne (nieinwestycyjne)	82.400
		211	Dotacje celowe otrzymane z budżetu państwa na zadania bieżące z zakresu administracji rządowej oraz inne zadania zlecone ustawami realizowane przez powiat	82.400
	71014		Opracowania geodezyjne i kartograficzne	5.000
		211	Dotacje celowe otrzymane z budżetu państwa na zadania bieżące z zakresu administracji rządowej oraz inne zadania zlecone ustawami realizowane przez powiat	5.000
	71015		Nadzór budowlany	80.000
		211	Dotacje celowe otrzymane z budżetu państwa na zadania bieżące z zakresu administracji rządowej oraz inne zadania zlecone ustawami realizowane przez powiat	80.000
750			ADMINISTRACJA PUBLICZNA	153.000
	75011		Urzędy Wojewódzkie	131.000
		211	Dotacje celowe otrzymane z budżetu państwa na zadania bieżące z zakresu administracji rządowej oraz inne zadania zlecone ustawami realizowane przez powiat	131.000
	75045		Komisje poborowe	22.000
		211	Dotacje celowe otrzymane z budżetu państwa na zadania bieżące z zakresu administracji rządowej oraz inne zadania zlecone ustawami realizowane przez powiat	22.000
754			BEZPIECZENSTWO PUBLICZNE I OCHRONA PRZECIWPOŻAR.	15.866.000
	75405		Komendy powiatowe Policji	12.716.000
		211	Dotacje celowe otrzymane z budżetu państwa na zadania bieżące z zakresu administracji rządowej oraz inne zadania zlecone ustawami realizowane przez powiat	12.716.000
	75411		Komendy powiatowe Państwowej Straży Pożarnej	3.150.000
		211	Dotacje celowe otrzymane z budżetu państwa na zadania bieżące z zakresu administracji rządowej oraz inne zadania zlecone ustawami realizowane przez powiat	3.150.000
851			OCHRONA ZDROWIA	792.300
	85156		Składki na ubezpieczenie zdrowotne oraz świadczenia dla osób nie objętych obowiązkiem ubezpieczenia zdrowotnego	792.300
		211	Dotacje celowe otrzymane z budżetu państwa na zadania bieżące z zakresu administracji rządowej oraz inne zadania zlecone ustawami realizowane przez powiat	792.300

853			OPIEKA SPOŁECZNA	959.800.
	85316		Zasiłki rodzinne, pielęgnacyjne i wychowawcze	87.000.
		211	Dotacje celowe otrzymane z budżetu państwa na zadania bieżące z zakresu administracji rządowej oraz inne zadania zlecone ustawami realizowane przez powiat	87.000.
	85318		Powiatowe centra pomocy rodzinie	52.900.
		211	Dotacje celowe otrzymane z budżetu państwa na zadania bieżące z zakresu administracji rządowej oraz inne zadania zlecone ustawami realizowane przez powiat	52.900.
	85321		Zespoły ds. orzekania o stopniu niepełnosprawności	59.800.
		211	Dotacje celowe otrzymane z budżetu państwa na zadania bieżące z zakresu administracji rządowej oraz inne zadania zlecone ustawami realizowane przez powiat	59.800.
	85333		Powiatowe urzędy pracy	760.100.
		211	Dotacje celowe otrzymane z budżetu państwa na zadania bieżące z zakresu administracji rządowej oraz inne zadania zlecone ustawami realizowane przez powiat	760.100.
DOTACJE OGÓŁEM				18 452 500
1	2	3	4	5
010			ROLNICTWO I ŁOWIECTWO	40.000.
	01021		Inspekcja weterynaryjna	40.000.
		083	Wpływy z usług	40.000.
700			GOSPODARKA MIESZKANIOWA	664.000.
	70005		Gospodarka gruntami i nieruchomościami	664.000.
		047	Wpływy z opłat za zarząd, użytkowanie i użytkowanie wieczyste nieruchomości	609.658
		075	Dochody z najmu i dzierżawy składników majątkowych Skarbu Państwa, jednostek samorządu terytorialnego lub innych jednostek zaliczanych do sektora finansów publicznych oraz innych umów o podobnym charakterze	14.400.
		076	Wpływy z tytułu przekształcenia prawa użytkowania wieczystego przysługujące osobom fizycznym w prawo własności	34.400
		084	Wpływy ze sprzedaży wyrobów i składników majątkowych	5.542.
754			BEZPIECZENSTWO PUBLICZNE I OCHRONA PRZECIWPOŻ..	700.
	75411		Komendy powiatowe Państwowej Straży Pożarnej	700.
		097	Wpływy z różnych dochodów	700.
DOCHODY SKARBU PAŃSTWA				704.700.
DOCHODY OGÓŁEM				19 157 200

ZADANIA ZLECONE POWIATOWI NA ROK 2003  
WYDATKI

Dział	Rozdz.	§	Treść	Plan
1	2	3	4	5
010			ROLNICTWO I ŁOWIECTWO	494.000.
	01021		Inspekcja weterynaryjna	494.000.
		3020	Nagrody i wydatki osobowe nie zaliczone do wynagrodzeń	500.
		4010	Wynagrodzenia osobowe pracowników	64.500.
		4020	Wynagrodzenia osobowe członków korpusu służby cywilnej	284.000.
		4040	Dodatkowe wynagrodzenie roczne	23.400.
		4110	Składki na ubezpieczenia społeczne	63.200.
		4120	Składki na Fundusz Pracy	8.900.
		4210	Zakup materiałów i wyposażenia	6.500.
		4260	Zakup energii	5.000.
		4270	Zakup usług remontowych	500.
		4300	Zakup usług pozostałych	6.000.
		4410	Podróże służbowe krajowe	20.500.
		4430	Różne opłaty i składki	2.000.
		4440	Odpisy na zakładowy fundusz świadczeń socjalnych	8.000.
		4550	Szkolenia członków korpusu służby cywilnej	1.000.
700			GOSPODARKA MIESZKANIOWA	20.000.
	70005		Gospodarka gruntami i nieruchomościami	20.000.
		4300	Zakup usług pozostałych	20.000.
710			DZIAŁALNOŚĆ USŁUGOWA	167.400.
	71013		Prace geodezyjne i kartograficzne (nieinwestycyjne)	82.400.
		4300	Zakup usług pozostałych	82.400.
	71014		Opracowania geodezyjne i kartograficzne	5.000.
		4300	Zakup usług pozostałych	5.000.

	71015		Nadzór budowlany	80.000
		4010	Wynagrodzenia osobowe pracowników	56.600
		4040	Dodatkowe wynagrodzenie roczne	4.370
		4110	Składki na ubezpieczenia społeczne	10.900
		4120	Składki na Fundusz Pracy	1.500
		4210	Zakup materiałów i wyposażenia	1.330
		4260	Zakup energii	600
		4300	Zakup usług pozostałych	1.000
		4410	Podróże służbowe krajowe	1.000
		4430	Różne opłaty i składki	500
		4440	Odpisy na zakładowy fundusz świadczeń socjalnych	2.200
750			ADMINISTRACJA PUBLICZNA	153.000
	75011		Urzędy wojewódzkie	131.000
		4010	Wynagrodzenia osobowe pracowników	92.700
		4040	Dodatkowe wynagrodzenie roczne	5.000
		4110	Składki na ubezpieczenia społeczne	17.400
		4120	Składki na Fundusz Pracy	2.400
		4210	Zakup materiałów i wyposażenia	5.200
		4260	Zakup energii	1.700
		4270	Zakup usług remontowych	1.400
		4300	Zakup usług pozostałych	3.500
		4410	Podróże służbowe krajowe	200
		4440	Odpisy na zakładowy fundusz świadczeń socjalnych	1.500
	75045		Komisje poborowe	22.000
		3030	Różne wydatki na rzecz osób fizycznych	11.400
		4110	Składki na ubezpieczenia społeczne	400
		4120	Składki na Fundusz Pracy	100
		4210	Zakup materiałów i wyposażenia	1.800
		4300	Zakup usług pozostałych	8.300
754			BEZPIECZENSTWO PUBLICZNE I OCHRONA PRZECIWPOŻ.	15.866.000
	75405		Komendy powiatowe Policji	12.716.000
		3020	Nagrody i wydatki osobowe nie zaliczone do wynagrodzeń	1.165.800
		3030	Różne wydatki na rzecz osób fizycznych	18.200
		4010	Wynagrodzenia osobowe pracowników	1.100.000
		4020	Wynagrodzenia osobowe członków korpusu służby cywilnej	500.000
		4040	Dodatkowe wynagrodzenie roczne	127.000
		4050	Uposażenia żołnierzy zawodowych i nadtermin. oraz funkcjonar.	6.932.600
		4060	Pozostałe należności żołnierzy zawodowych i nadterminowych oraz funkcjonariuszy	300.000
		4070	Nagrody roczne dla żołnierzy zawodowych i nadterminowych oraz funkcjonariuszy	590.000
		4080	Uposażenia oraz świadczenia pieniężne wypłacane przez okres roku żołnierzom i funkcjonariuszom zwolnionym ze służby	225.100
		4110	Składki na ubezpieczenia społeczne	453.200
		4120	Składki na Fundusz Pracy	64.100
		4210	Zakup materiałów i wyposażenia	252.000
		4220	Zakup środków żywności	27.000
		4230	Zakup leków i materiałów medycznych	10.000
		4260	Zakup energii	270.500
		4270	Zakup usług remontowych	20.000
		4280	Zakup usług zdrowotnych	10.000
		4300	Zakup usług pozostałych	320.000
		4410	Podróże służbowe krajowe	140.000
		4430	Różne opłaty i składki	2.500
		4440	Odpisy na zakładowy fundusz świadczeń socjalnych	90.000
		4480	Podatek od nieruchomości	90.000
		4500	Pozostałe podatki na rzecz budżetów jednostek samorzą. terytor.	3.000
		4520	Opłaty na rzecz budżetów jednostek samorządu terytorialnego	5.000
	75411		Komendy powiatowe Państwowej Straży Pożarnej	3.150.000
		3020	Nagrody i wydatki osobowe nie zaliczone do wynagrodzeń	381.000
		4010	Wynagrodzenia osobowe pracowników	14.200
		4020	Wynagrodzenia osobowe członków korpusu służby cywilnej	35.800
		4040	Dodatkowe wynagrodzenie roczne	4.000
		4050	Uposażenia żołnierzy zawodowych i nadtermin. oraz funkcjonar. D161	2.192.000
		4060	Pozostałe należności żołnierzy zawodowych i nadterminowych oraz funkcjonariuszy	63.000
		4070	Nagrody roczne dla żołnierzy zawodowych i nadterminowych oraz funkcjonariuszy	179.200

		4080	Uposażenia oraz świadczenia pieniężne wypłacane przez okres roku żołnierzom i funkcjonariuszom zwolnionym ze służby	18.000
		4110	Składki na ubezpieczenia społeczne	17.300
		4120	Składki na Fundusz Pracy	2.600
		4210	Zakup materiałów i wyposażenia	62.900
		4260	Zakup energii	85.000
		4270	Zakup usług remontowych	20.000
		4300	Zakup usług pozostałych	42.700
		4410	Podróże służbowe krajowe	1.000
		4430	Różne opłaty i składki	28.000
		4440	Odpisy na zakładowy fundusz świadczeń socjalnych	2.700
		4500	Pozostałe podatki na rzecz budżetów jednostek samorządu terytor.	300
		4520	Opłaty na rzecz budżetów jednostek samorządu terytorialnego	300
851			OCHRONA ZDROWIA	792.300
	85156		Składki na ubezpieczenie zdrowotne oraz świadczenia dla osób nie objętych obowiązkiem ubezpieczenia zdrowotnego	792.300
		4130	Składki na ubezpieczenia zdrowotne	792.300
853			OPIEKA SPOŁECZNA	959.800
	85316		Zasiłki rodzinne, pielęgnacyjne i wychowawcze	87.000
		3110	Świadczenia społeczne	87.000
	85318		Powiatowe centra pomocy rodzinie	52.900
		4040	Dodatkowe wynagrodzenie roczne	2.000
		4210	Zakup materiałów i wyposażenia	14.000
		4260	Zakup energii	12.000
		4270	Zakup usług remontowych	7.000
		4300	Zakup usług pozostałych	11.900
		4410	Podróże służbowe krajowe	6.000
	85321		Zespoły ds. orzekania o stopniu niepełnosprawności	59.800
		4010	Wynagrodzenia osobowe pracowników	10.400
		4040	Dodatkowe wynagrodzenie roczne	4.400
		4300	Zakup usług pozostałych	45.000
	85333		Powiatowe urzędy pracy	760.100
		3020	Nagrody i wydatki osobowe nie zaliczone do wynagrodzeń	960
		3330	Różne wydatki na rzecz osób fizycznych	1.019
		4010	Wynagrodzenia osobowe pracowników	483.517
		4040	Dodatkowe wynagrodzenie roczne	39.323
		4110	Składki na ubezpieczenia społeczne	92.911
		4120	Składki na Fundusz Pracy	12.732
		4210	Zakup materiałów i wyposażenia	13.676
		4260	Zakup energii	9.897
		4270	Zakup usług remontowych	5.162
		4300	Zakup usług pozostałych	78.470
		4410	Podróże służbowe krajowe	478
		4430	Różne opłaty i składki	3.752
		4440	Odpisy na zakładowy fundusz świadczeń socjalnych	16.661
		4480	Podatek od nieruchomości	1.527
		4520	Opłaty na rzecz budżetów jednostek samorządu terytorialnego	15
WYDATKI OGÓŁEM				18.452.500

Załącznik nr 5

## DOTACJE NA ZADANIA POWIERZONE GMINIE NA ROK 2003

Dział	Rozdz.	§	Treść	Plan
1	2	3	4	5
710			DZIAŁALNOŚĆ USŁUGOWA	4.000
	71035		Cmentarze	4.000
		202	Dotacje celowe otrzymane z budżetu państwa na zadania bieżące realizowane przez gminę na podstawie porozumień z organami administracji rządowej	4.000
DOTACJE OGÓŁEM				4.000

## WYDATKI NA ZADANIA POWIERZONE GMINIE NA ROK 2003

Dział	Rozdz.	§	Treść	Plan
1	2	3	4	5
710			DZIAŁALNOŚĆ USŁUGOWA	4.000
	71035		Cmentarze	4.000
		4300	Zakup usług pozostałych	4.000
WYDATKI OGÓŁEM				4.000

Załącznik nr 6

## DOTACJE NA ZADANIA POWIERZONE POWIATOWI NA ROK 2003

Dział	Rozdz.	§	Treść	Plan
1	2	3	4	5
750			ADMINISTRACJA PUBLICZNA	4 000
	75045		Komisje poborowe	4 000
		212	Dotacje celowe otrzymane z budżetu państwa na zadania bieżące realizowane przez powiat na podstawie porozumień z organami administracji rządowej	4 000
DOTACJE Z BUDŻETU PAŃSTWA				4 000
750			ADMINISTRACJA PUBLICZNA	39.850
	75020		Starostwa powiatowe	39.850
		232	Dotacje celowe otrzymane z powiatu na zadania bieżące realizowane na podstawie porozumień (umów) między jednostkami samorządu terytorialnego	39.850
921			KULTURA I OCHRONA DZIEDZICTWA NARODOWEGO	10.000
	92116		Biblioteki	10.000
		232	Dotacje celowe otrzymane z powiatu na zadania bieżące realizowane na podstawie porozumień (umów) między jednostkami samorządu terytorialnego	10.000
DOTACJE OD JEDN.SAM.TERYTOR.				49.850
DOTACJE OGÓŁEM				53.850

WYDATKI NA ZADANIA POWIERZONE POWIATOWI NA ROK 2003

Dział	Rozdz.	§	Treść	Plan
1	2	3	4	5
750			ADMINISTRACJA PUBLICZNA	4.000
	75045		Komisje poborowe	4.000
		3030	Różne wydatki na rzecz osób fizycznych	4.000
	WYDATKI NA ZAD.POW.Z ADMIN.RZĄDOWEJ			4.000
750			ADMINISTRACJA PUBLICZNA	39.850
	75020		Starostwa powiatowe	39.850
		4010	Wynagrodzenia osobowe pracowników	24.900
		4 040	Dodatkowe wynagrodzenie roczne	1.300
		4110	Składki na ubezpieczenia społeczne	3.900
		4120	Składki na Fundusz Pracy	550
		4210	Zakup materiałów i wyposażenia	4.300
		4300	Zakup usług pozostałych	3.200
		4410	Podróże służbowe krajowe	1.700
921			KULTURA I OCHRONA DZIEDZICTWA NARODOWEGO	10.000
	92116		Biblioteki	10.000
		2550	Dotacja podmiotowa z budżetu dla instytucji kultury	10.000
WYDATKI NA ZAD.POW.Z JEDN.SAM.TERYT.				49.850
WYDATKI OGÓŁEM				53.850

Załącznik nr 7

REALIZACJA ZADAŃ OKREŚLONYCH W PROGRAMIE PROFILAKTYKI  
I ROZWIĄZYWANIA PROBLEMÓW ALKOHOLOWYCH NA ROK 2003

DOCHODY  
w złotych

Dział	Rozdz.	§	Treść	Plan
750			ADMINISTRACJA PUBLICZNA	750.000
	75095		Pozostała działalność	750.000
		048	Wpływy z opłat za zezwolenia na sprzedaż alkoholu	750.000
DOCHODY OGÓŁEM				750.000

REALIZACJA ZADAŃ OKREŚLONYCH W PROGRAMIE PROFILAKTYKI  
I ROZWIĄZYWANIA PROBLEMÓW ALKOHOLOWYCH NA ROK 2003

WYDATKI  
w złotych

Dział	Rozdz.	§	Treść	Plan
851			OCHRONA ZDROWIA	750.000
	85154		Przeciwdziałanie alkoholizmowi	750.000
		2810	Dotacja celowa z budżetu na finansowanie lub dofinansowanie zadań zleconych do realizacji fundacjom	2.000
			* dofinansowanie Fund. „Odzew”- działalność profilaktyczna dla młodzieży	2.000
		2820	Dotacja celowa z budżetu na finansowanie lub dofinansowanie zadań zleconych do realizacji stowarzyszeniom	171.500
			w tym:	
			* dofinansowanie działalności Klubu Abstynenta	24.000
			* dofinansowanie działalności klubu Ruch Trzeźwościowy	24.000
			* dofinansowanie działalności Stowarzyszenia „Krokus” prowadzenie świetlicy terapeut. dla młodzieży „ALTERNATYWA”	40.000
			* dofinansowanie działalności Towarzystwa przyjaciół Dzieci prowadzenie Ośrodka Interwencji Kryzysowej	30.000
			* dofinansowanie działalności „Bank Żywności” ul. Przemysłowa 27	2.000
			* dofinansowanie działalności „Bank Żywności” ul. Jeziorokowskiej 50	2.000
			* dofinansowanie Klubu „Polonia” - obóz letni	5.000
			* dofinansowanie OHP - klub młodzieżowy	30.000
			* dofinansowanie ZHP-działalność profilaktyczna dla młodzieży	9.500

		* dofinansowanie międzyszkolnego klubu sportowego	5.000
	2830	Dotacja celowa z budżetu na finansowanie lub dofinansowanie zadań zleconych do realizacji pozostałym jednostkom nie zaliczonym do sektora finansów publicznych	21.500
		w tym:	
		* dofinansowanie kosztów funkcjonowania Klubu Inteligencji Katolickiej	7.000
		* dofinansowanie działalności świetlicy środowiskowej „Caritas”	10.000
		dofinansowanie kosztów funkcjonowania poradni dla osób z problemami alkoholowymi	4.500
	3030	Różne wydatki na rzecz osób fizycznych	5.000
		* koszty działania Miejskiej Komisji Rozwiązywania Problemów Alkoholowych	5.000
	4110	Składki na ubezpieczenia społeczne	5.000
		* koszty związane z realizacją programu	
	4120	Składki na Fundusz Pracy	1.500
		* koszty związane z realizacją programu	
	4210	Zakup materiałów i wyposażenia	23.000
		w tym:	
		* koszty związane z realizacją programu	3.000
		* działalność świetlic terapeutycznych	20.000
	4220	Zakup środków żywności	110.000
		* działalność świetlic terapeutycznych	110.000
	4240	Zakup pomocy naukowych, dydaktycznych i książek	1.000
		* koszty związane z realizacją programu	1.000
	4300	Zakup usług pozostałych	400.500
		w tym:	
		* koszty związane z realizacją programu	
		- kontrole sklepów	5.000
		- rozmowy interwencyjno-motywuujące	13.000
		* grupy wsparcia i edukacyjne	13.000
		* akcje letnie i zimowe dla dzieci i młodzieży	100.000
		* programy profilaktyczne	112.000
		* szkolenia	7.500
		* opinie biegłych	5.000
		* wynagrodzenia pracowników świetlic terapeutycznych	100.000
		* działalność świetlic terapeutycznych	45.000
	4410	Podróże służbowe krajowe	1.000
		* koszty związane z realizacją programu	
	6060	Wydatki na zakupy inwestycyjne jednostek budżetowych	8.000
		* doposażenie placów zabaw	
WYDATKI OGÓŁEM			750.000

Załącznik Nr 8

#### WYDATKI MAJĄTKOWE

1. Wydatki inwestycyjne jednostek budżetowych	15.055.000 zł	2. Zakupy inwestycyjne jednostek budżetowych	324.500 zł
w tym:		zgodnie z Załącznikiem Nr 8/3	
- inwestycje wieloletnie	13.795.000 zł	3. Dotacje dla zakładów budżetowych	685.400 zł
zgodnie z Załącznikiem Nr 8/1		zgodnie z Załącznikiem Nr 8/4	
- inwestycje jednoroczne	1.260.000 zł	4. Wykupy nieruchomości	1.000.000 zł
zgodnie z Załącznikiem Nr 8/2		Ogółem	17.064.900 zł

Załącznik 8/1 - opis

WIELOLETNIE ZADANIA INWESTYCYJNE REALIZOWANE  
ZE ŚRODKÓW BUDŻETUMIASTA LESZNA

Lp.	Nazwa zadania	Cel zadania	Jednostka organizacyjna realizująca	Czas realizacji	Nakłady finansowe łącznie
I 600 rozdz. 60015					
1.	Trasa W-Z	Zakończenie prac – ochrona akustyczna	U.M. Leszna	1998 - 2003	27.250.000
2.	Modernizacja dróg i ulic	Budowa nowych nawierzchni jezdni i chodników na drogach powiatowych wojewódzkich i krajowych	U.M. Leszna	2002 - 2004	5.340.000
II 600 rozdz. 60015 i 60016					
1.	Modernizacja dróg i ulic	Budowa nowych nawierzchni jezdni i chodników na drogach miejskich	U.M. Leszna	2002 - 2004	8.395.960
III 700 rozdz. 70005					
1.	Budynek komunalny	Budowa budynku mieszkalnego w II etapach - 48 mieszkań	U.M. Leszna	2001 - 2003	4.435.000
2.	Budynek wielorodzinny z lokalami o statusie mieszkań socjalnych przy ul. Holenderskiej	zaspokojenie potrzeb mieszkaniowych gminy	U.M. Leszna	2001 2005-	4.860.260
V 801 rozdz. 80101					
2.	Budowa Szkoły Podstaw. Nr 13 i Gimnazjum Nr 7 na Os. Zamenhofa	Budowa budynków szkół dla dzieci z osiedli Rejtana i Zamenhofa	U.M. Leszna	2002 - 2003	10.865.000
V dz. 900 rozdz. 90095					
1.	Osiedle Zaborowo budowa podczyszczalni wraz z budową zbiornika i przepompowni dla ochrony ujęć wody pitnej	budowa podczyszczalni wraz z przepompownią i siecią kanalizacyjną	U.M. Leszna	2000 - 2003	3.690.000
2.	Osiedle Zaborowo uzbrojenie w infrastrukturę w rejonie ul. Chopina	uzbrojenie terenów w sieć wodociągową, kanalizację sanitarną i deszczową	U.M. Leszna	2003 - 2004	600.000
3.	Kanalizacja sanitarna i deszczowa w rejonie ulic Krzyckiego, Grottgera, Malczewskiego	Gospodarka wodno-ściekowa, dociążenie istniejącej oczyszczalni	U.M. Leszna	2001 - 2004	4.123.810
4.	Kanalizacja sanitarna i deszczowa w rejonie ulic Żniwna i Zachodnia	Gospodarka wodno-ściekowa, dociążenie istniejącej oczyszczalni	U.M. Leszna	20032002 -	642.150
5.	Kanalizacja sanitarna i deszczowa w rejonie ulic Saperskiej, Żołnierskiej i Skrytej	Gospodarka wodno-ściekowa, dociążenie istniejącej oczyszczalni	U.M. Leszna	2003 - 2004	400.000



Załącznik 8/1 - finansowanie

WIELOLETNIE ZADANIA INWESTYCYJNE REALIZOWANE ZE ŚRODKÓW BUDŻETU MIASTA LESZNA

Lp	Nazwa zadania	Nakłady finansowe łącznie		Nakłady finansowe					Razem	
				poniesione	2003	2004	2005	następne		
I 600 rozdz. 60015										
1.	Trasa W-Z	27.250.000	Źródła finansowania	U.M. Leszna	15.750.000	0	0			15.750.000
				pożycz.kredyty			0			0
				I emis.oblig.kom.	6.700.000		0			6.700.000
				II emis.oblig.kom.	2.500.000	300.000				2.800.000
				dotacja	2.000.000	0				2.000.000
				odpłatność mieszk.						
				inne źródła						
				Razem w poszcz. latach	26.950.000	300.000	0			27.250.000
2.	Modernizacja dróg i ulic	5.340.000	Źródła finansowania	U.M. Leszna		0	0	0		0
				pożycz. kredyty		0				0
				I emis. oblig. kom.		2.500.000	0	0		2.500.000
				II emis. oblig. kom.	340.000	0	2.500.000	0		2.840.000
				dotacja						
				odpłatność mieszk.						
				inne źródła						
				Razem w poszcz. latach	340.000	2.500.000	2.500.000	0		5.340.000
II 600 rozdz. 60016										
1.	Modernizacja dróg i ulic	8.395.960	Źródła finansowania	U.M. Leszna	1.265.960	280.000	0	0		1.545.960
				pożycz.kredyty		0				0
				I emis.oblig.kom.	1.000.000	800.000	0	0		1.800.000
				II emis.oblig.kom.		2.550.000	2.500.000	0		5.050.000
				dotacja						
				odpłatność mieszk.						
				inne źródła						
				Razem w poszcz. latach	2.265.960	3.630.000	2.500.000	0		8.395.960
III 700 rozdz. 70005										
1.	Budynek komunalny	4.435.000	Źródła finansowania	U.M. Leszna	135.000					135.000
				pożycz. kredyty						
				I emis. oblig. kom.	2.000.000	2.300.000	0			4.300.000
				II emis. oblig. kom.						0
				dotacja						
				odpłatność mieszk.						
				inne źródła						
				Razem w poszcz. latach	2.135.000	2.300.000	0			4.435.000
2.	Budynek wielorodzinny z lokalami o statusie mieszkań socjalnych przy ul. Holenderskiej	4.860.260	Źródła finansowania	U.M. Leszna	60.260	0	2.000.000	2.800.000		4.860.260
				pożycz. kredyty						
				I emis. oblig. kom.	0	0	0			0
				II emis. oblig. kom.						0
				dotacja						
				odpłatność mieszk.						
				inne źródła						
				Razem w poszcz. latach	60.260	0	2.000.000			4.860.260
IV 801 rozdz. 80101										
1.	Budowa Szkoły Podstaw. Nr 13 i Gimnazjum Nr 7 na Os. Zamenhofa	10.865.000	Źródła finansowania	U.M. Leszna		95.000	0			95.000
				pożycz. kredyty		0				0
				I emis. oblig. kom.	7400000	0	0			7.400.000
				II emis. oblig. kom.	1270000	2.100.000	0			3.370.000
				dotacja						
				odpłatność mieszk.						
				inne źródła						
				Razem w poszcz. latach	8.670.000	2.195.000	0	0	0	10.865.000

V dz. 900 rozdz. 90095										
1.	Osiedle Zaborowo budowa podczyszczalni wraz z budową zbiornika i przepompowni dla ochrony ujęć wody pitnej	3.690.000	Źródła finansowania	U.M. Leszna	1.360.000	150.000	0			1.510.000
				pożycz. kredyty	1.200.000	0				1.200.000
				I emis. oblig. kom.	100.000	0	0			100.000
				II emis. oblig. kom.	100.000	0	0			100.000
				dotacja						
				odpłatność mieszk.						
				inne źródła	780000	0	0			780.000
				Razem w poszcz.	3.540.000	150.000	0	0		3.690.000
				latach						
				2.	Osiedle Zaborowo uzbrojenie w infrastrukturę w rejonie ul. Chopina	600.000	Źródła finansowania	U.M. Leszna	0	200.000
pożycz. kredyty	0	0								0
I emis. oblig. kom.	0	0	0							0
II emis. oblig. kom.	0	0	0							0
dotacja										
odpłatność mieszk.										
inne źródła	0	0	0							0
Razem w poszcz.	0	200.000	400.000					0		600.000
latach										
3.	Kanalizacja sanitarna i deszczowa w rejonie ulic Krzyckiego, Grottgera, Malczewskiego	4 123 810	Źródła finansowania					U.M. Leszna	37.840	590.000
				pożycz. kredyty	500.000	450.000	0	0		950.000
				I emis. oblig. kom.		0	0			0
				II emis. oblig. kom.	340.000	850.000	0			1.190.000
				dotacja						
				odpłatność mieszk.	110.970					110.970
				inne źródła	65.000	170.000	0			235.000
				Razem w poszcz.	1.053.810	2.060.000	1.010.000	0		4.123.810
				latach						
				4.	Kanalizacja sanitarna i deszczowa w rejonie ulic Żniwna i Zachodnia	642.150	Źródła finansowania	U.M. Leszna	0	0
pożycz. kredyty	0	200.000	0					0		200.000
I emis. oblig. kom.	0	0	0							0
II emis. oblig. kom.	200.000	200.000	0							400.000
dotacja										
odpłatność mieszk.	12.150	30.000	0							42.150
inne źródła	0	0	0							0
Razem w poszcz.	212.150	430.000	0					0		642.150
latach										
5.	Kanalizacja sanitarna i deszczowa w rejonie ulic Saperskiej, Żołnierskiej i Skrytej	400.000	Źródła finansowania					U.M. Leszna	0	200.000
				pożycz. kredyty	0	0	0	0		0
				I emis. oblig. kom.	0	0	0			0
				II emis. oblig. kom.	0	0	0			0
				dotacja	0					
				odpłatność mieszk.	0	0	0			0
				inne źródła	0	0	0			0
				Razem w poszcz.	0	200.000	200.000	0		400.000
				latach						
						70.602.180	OGÓLEM	U.M. Leszna	18.609.060	1.515.000
pożycz. kredyty	1.700.000	650.000	0					0	0	2.350.000
I emis. oblig. kom.	17.200.000	5.600.000	0					0	0	22.800.000
II emis. oblig. kom.	4.750.000	6.000.000	5.000.000					0	0	15.750.000
dotacja	2.000.000	0	0					0	0	2.000.000
odpłatn. mieszk.	123.120	30.000	0					0	0	153.120
inne źródła	845.000	170.000	0					0	0	1.015.000
Razem w poszcz.	45.227.180	13.965.000	8.610.000					0	0	70.602.180
latach										

Załącznik 8/2

JEDNOROCZNE ZADANIA INWESTYCYJNE REALIZOWANE ZE ŚRODKÓW BUDŻETU MIASTA LESZNA

Lp.	Nazwa zadania	Cel zadania	Jednostka organizacyjna realizująca program	Nakłady finansowe łącznie w złotych		Nakłady finansowe 2003 w złotych	
I dz. 801 rozdz. 80101							
1.	Modernizacja kotłowni ul. Narutowicza	Szkoła Podstawowa Nr 2 modernizacja kotłowni węglowej	U.M. Leszna	300.000	Źródła finansowania	U.M. Leszna 200.000	
						pożycz., kredyt	
						I emis. oblig. kom.	
						II emis. oblig. kom. 0	
						dotacja 100.000	
						odpłatność mieszk.	
						inne źródła	
						Razem 300.000	
II dz. 801 rozdz. 80130							
1.	Modernizacja kotłowni ul. Kilńskiego	Technikum Kolejowe modernizacja kotłowni węglowej	U.M. Leszna	200.000	Źródła finansowania	U.M. Leszna 100.000	
						pożycz., kredyt	
						I emis. oblig. kom.	
						II emis. oblig. kom.	
						dotacja 100.000	
						odpłatność mieszk.	
						inne źródła	
						Razem 200.000	
III dz. 854 rozdz. 85404							
1.	Modernizacja kotłowni ul. Karasia	Przedszkole Nr 20 modernizacja kotłowni węglowej	U.M. Leszna	150.000	Źródła finansowania	U.M. Leszna 80.000	
						pożycz., kredyt	
						I emis. oblig. kom.	
						II emis. oblig. kom.	
						dotacja 70.000	
						odpłatność mieszk.	
						inne źródła	
						Razem 150.000	
IV dz. 900 rozdz. 90015							
1.	Budowa nowych linii oświetlenia ulicznego	Budowa nowych linii w ulicach: B. Jeziorkowskiej, Gajowa-Jaworowa Willowa-Strumykowa, Krzyckiego Westerplatte, Lipowa, Dąbrowskiego Mysłiwka-Lowiecka, rej. Chrobrego rej. Spółdzielczej, Wilkowicka-Miła Narutowicza- Karwowskich, Słowackiego 17-Stycznia, Poznańska	U.M. Leszna	200.000	Źródła finansowania	U.M. Leszna 200.000	
						pożycz., kredyt	
						I emis. oblig. kom.	
						II emis. oblig. kom. 0	
						dotacja 0	
						odpłatność mieszk. 0	
						inne źródła	
						Razem 200.000	
III dz. 900 rozdz. 90095							
1.	Komitety Inicjatyw Gospodarczych	współfinansowanie zadań podjętych z inicjatywy mieszkańców	U.M. Leszna	300.000	Źródła finansowania	U.M. Leszna 300.000	
						pożycz., kredyt	
						I emis. oblig. kom. 0	
						II emis. oblig. kom. 0	
						dotacja	
						odpłatność mieszk.	
						inne źródła	
						Razem 300.000	
5.	Wymiana okien w budynku przy ul. Dekana 3	wymiana okien, drzwi, modernizacja wentylacji	U.M. Leszna	110.000	Źródła finansowania	U.M. Leszna 110.000	
						pożycz., kredyt	
						I emis. oblig. kom.	
						II emis. oblig. kom.	
						dotacja	
						odpłatność mieszk.	
						inne źródła	
						Razem 110.000	
				1.260.000	OGÓLEM	U.M. Leszna 990.000	
						pożycz., kredyt 0	
						I emis. oblig. kom. 0	
						II emis. oblig. kom. 0	
						dotacja 270.000	
						odpłatność mieszk. 0	
						inne źródła 0	
						Razem 1.260.000	

Załącznik nr 8/3

ZAKUPY INWESTYCYJNE W ROKU 2003

Dział, rozdział - jednostka budżetowa, zadanie		kwota
Dział 750 rozdz. 75023 dla Urzędu Miasta Leszna:		155.000
*komputeryzacja Urzędu (zakup sprzętu i oprogramowania)	120.000	.
*wymiana okien w budynku ul. Karasia (od ul. Śniadeckich)	35.000	.
Dział 801 rozdz. 80101 dla Zespołu Obsługi przy Wydz. Edukacji:		60.000
*maszyny do czyszczenia	60.000	60.000
Dział 801 rozdz. 80110 dla Zespołu Obsługi przy Wydz. Edukacji:		60.000
*maszyny do czyszczenia	60.000	60.000
Dział 851 rozdz. 85154 dla Urzędu Miasta - Komisja Rozwiąz. Probl. Alkohol.:		8.000
*zakup sprzętu na place zabaw	8.000	8.000
Dział 853 rozdz. 85319 dla Miejsk. Ośr. Pomocy Rodzinie:		25.000
*komputeryzacja (zakup sprzętu i oprogramowania)	25.000	25.000
Dział 854 rozdz. 85404 dla Zespołu Obsługi przy Wydz. Edukacji:		16.500
*zakup wyparzaczy dla przedszkoli	16.500	.
OGÓŁEM ZAKUPY INWESTYCYJNE		324.500

Załącznik nr 8/4  
po autopoprawkach

DOTACJE DLA ZAKŁADÓW BUDŻETOWYCH  
NA WYDATKI I ZAKUPY INWESTYCYJNE W ROKU 2003

Lp.	Dział, rozdział - zakład budżetowy, zadanie	kwota
I.	Dotacje na realizację inwestycji	20.000
1.	Dział 926 rozdz. 92604 dla Miejskiego Ośrodka Sportu i Rekreacji: *adaptacja wymiennikowni przy ul. Zwycięstwa 20.000 na salę sportową	20.000 20.000
II.	Dotacje na zakupy inwestycyjne	665.400
1.	Dział 600 rozdz. 60004 dla Miejskiego Zakładu Komunikacji: *autobus Jelcz - 1 szt. 350.000 *autokomputery - 32 szt. 153.280 *program „Grafik służb” 8.000	511.280 511.280 .
2.	Dział 700 rozdz. 70001 dla Miejskiego Zakładu Budynków Komunalnych: *samochód dostawczy Lubli 3 – skrzyniowy 47.100 *sprzęt komputerowy 22.000	69.100 69.100
3.	Dział 900 rozdz. 90017 dla Miejskiego Zakładu Zieleni: *kosiarka samojezdna MTZ - 2 szt. 10.920 *zestaw spalinowych urządzeń 10.400 *sprzęt komputerowy 7.700	29.020 29.020
4.	Dział 926 rozdz. 92604 dla Miejskiego Ośrodka Sportu i Rekreacji: *zakup ciągnika „ZETOR 3320” 56.000	56.000 56.000 .
OGÓŁEM DOTACJE		685.400

Załącznik nr 9

## ZBIORCZE ZESTAWIENIE DOTACJI PODMIOTOWYCH NA ROK 2003

Dział, Rozdz.	Nazwa podmiotu, nazwa zadania Podstawa prawna	Kwota w złotych
1	2	3
	§2540 - Dotacje podmiotowe dla niepublicznych szkół lub innych placówek oświatowo-wychowawczych - kwota 5.267.837 zł	
dz. 801	Razem	3.843.024 zł
80101	* Prywatny Zespól Szkół	325.396 zł
80110	* Prywatny Zespól Szkół (art. 90 ust. 1 i 2a ustawy z dnia 7.09.1991r.o systemie oświaty tj. Dz.U. Nr 67 poz. 329 z 1996r.z późniejszymi zmianami)	130.159 zł
80120	Ogółem, w tym:	943.449 zł
	* Prywatny Zespól Szkół	37.187 zł
	* Zespól Placówek Edukacyjnych	227.015 zł
	* Zespól Prywatnych Szkół Średnich	73.104 zł
	* Licea Ogólnokszt.-Pryw. Szkoły Ponadpodstaw. „Edukator”	213.795 zł
	* Licea Ogólnokszt.-Zakład Doskonalenia Zawodowego	206.898 zł
	* Licea Ogólnokszt.-Zespól Policealnych Studiów Zawodow.	30.345 zł
	* Licea Ogólnokszt.-Centrum Usług Edukacyjnych „PRYMUS”	126.438 zł
	* Prywatne Liceum Ogólnokształcące „Lingua” - prowadzenie jednostek oświatowych (art. 90 ust. 2, 2a i 3 ustawy z dnia 7.09.1991r.o systemie oświaty tj. Dz.U. Nr 67 poz. 329 z 1996r.z późniejszymi zmianami)	28.667 zł
80130	Ogółem, w tym:	1.460.012 zł
	* Zespól Prywatnych Szkół Średnich w Lesznie	423.907 zł
	* Technika Zawod.-Pryw. Szkoły Ponadpodstaw. „Edukator”	703.178 zł
	* Prywatny Zespól Szkół Zawodowych	63.486 zł
	* Technika Zawod.-Zakład Doskonalenia Zawodowego	149.967 zł
	* Prywatna Szkoła Techniczna - prowadzenie jednostek oświatowych (art. 90 ust. 2, 2a i 3 ustawy z dnia 7.09.1991 r. o systemie oświaty tj. Dz.U. Nr 67 poz. 329 z 1996 r. z późniejszymi zmianami)	119.474 zł
80133	O g ó ł e m, w tym:	984.008 zł
	* Zespól Placówek Edukacyjnych	20.005 zł
	* Szkoły Policeal.-Pryw. Szkoły Ponadpodstaw. „Edukator”	46.678 zł
	* Szkoły Policealne-Zakład Doskonalenia Zawodowego	365.155 zł
	* Towarzystwo Edukacji Bankowej	100.025 zł
	* Ośrodek Kształcenia Policealnego O’CHIKARA	107.616 zł
	* Szkoły Policealne-Centrum Usług Edukacyjnych „PRYMUS”	191.158 zł
	* Zespól Placówek Oświatowych	75.352 zł
	* Policealne Studium Elektroniczne	7.335 zł
	* Policealna Szkoła Ekonomii i Informatyki	57.347 zł
* Policealna Szkoła Architektury i Budownictwa - prowadzenie jednostek oświatowych (art. 90 ust. 2 i 3 ustawy z dnia 7.09.1991 r. o systemie oświaty tj. Dz.U. Nr 67 poz. 329 z 1996 r. z późniejszymi zmianami)	13.337 zł	
dz. 854	Razem	1.424.813 zł
85402	* Dzienny Ośrodek Rehab.-Wychow. w Lesznie - prowadzenie działalności rehabilitacyjno-wychowawczej (art. 90 ust. 3a ustawy z dnia 7.09.1991 r. o systemie oświaty tj. Dz.U. Nr 67 poz. 329 z 1996 r. z późniejszymi zmianami)	679.399 zł
85404	Ogółem, w tym:	745.414 zł
	* Przedszkole Zgromadzenia Sióstr Św. Elżbiety - prowadzenie przedszkola (art. 80 ust. 2 ustawy z dnia 7.09.1991 r. o systemie oświaty tj. Dz.U. Nr 67 poz. 329 z 1996 r. z późniejszymi zmianami)	615.765 zł
	* Przedszkole Niepubliczne ul. Rejtana - prowadzenie przedszkola (art. 90 ust. 1 i 2b ustawy z dnia 7.09.1991 r.o systemie oświaty tj. Dz.U. Nr 67 poz. 329 z 1996 r. z późniejszymi zmianami)	129.649 zł
	§2550 - Dotacje podmiotowe dla instytucji kultury - kwota	2.710.350 zł
dz. 921	Razem	2.710.350 zł
92109	* Miejski Ośrodek Kultury w Lesznie	900.850 zł
92110	* Miejskie Biuro Wystaw Artystycznych w Lesznie	213.750 zł
92116	* Miejska Biblioteka Publiczna w Lesznie	1.595.750 zł

Załącznik nr 10

PRZYCHODY I WYDATKI ZAKŁADÓW BUDŻETOWYCH W 2003 ROKU

Nr Załącznika	Nazwa zakładu	Klasyfikacja budżetowa		Przychody				Wydatki			
		Dział	Rozdz.	Razem przychody	Przychody własne	Dotacje Przedmiot	Dotacje na inwest.	Razem wydatki	Wydatki bieżące w tym:		Wydatki inwestycyjne
									Wynagrodzenia poch. od wynagr.	Pozostałe wyd. bież.	
	ZAKŁADY BUDŻETOWE										
10/1	Miej. Zakł. Komunikacji	600	60004	6.687.780	4.376.500	1.800.000	511.280	6.662.420	3.235.690	2.915.450	511.280
10/2	Miej. Zakł. Budyn. Komunal.	700	70001	10.755.340	9.707.440	978.800	69.100	10.755.340	2.345.000	8.341.240	69.100
10/3	Miej. Zakł. Zieleni	900	90017	2.180.851	2.151.831	0	29.020	2.130.298	1.529.720	571.558	29.020
10/4	Miej. Ośr. Sportu i Rekr.	926	92604	1.559.600	863.900	619.700	76.000	1.559.600	649.700	833.900	76.000
	RAZEM			21.183.571	17.099.671	3.398.500	685.400	21.107.658	7.760.110	12.662.148	685.400

Załącznik nr 10/1

MIEJSKI ZAKŁAD KOMUNIKACJI

Plan przychodów i wydatków

Dział 600

Rozdział 60004

Lp.	Wyszczególnienie	§	Plan na 2003 r.
1	2	3	4
1.	Przychody	x	6.687.780
	z tego:		
	- przychody własne		4.376.500
	- dotacje przedmiotowe z budżetu	265	1.800.000
	- dotacje celowe z budżetu na inwestycje	621	511.280
2.	Rozchody	x	6.662.420
	z tego:		
	a) wydatki bieżące		6.151.140
	- wynagrodzenia i pochodne od wynagrodzeń		3.235.690
	w tym:		
	* wynagrodzenia osobowe pracowników	4010	2.531.200
	* dodatkowe wynagrodzenia roczne	4040	197.100
	* składki na ubezpieczenia społeczne	4110	446.000
	* składki na Fundusz Pracy	4120	61.390
	- pozostałe wydatki bieżące		2.915.450
	b) wydatki inwestycyjne	6080	511.280

Załącznik nr 10/2

## MIEJSKI ZAKŁAD BUDYNKÓW KOMUNALNYCH

## Plan przychodów i wydatków

Dział 700

Rozdział 70001

Lp.	Wyszczególnienie	§	Plan na 2003 r.
1	2	3	4
1.	Przychody	x	10.755.340
	z tego:		
	- przychody własne		9.707.440
	- dotacje przedmiotowe z budżetu	265	978.800
	- dotacje celowe z budżetu na inwestycje	621	69.100
2.	Rozchody	x	10.755.340
	z tego:		
	a) wydatki bieżące		10.686.240
	- wynagrodzenia i pochodne od wynagrodzeń		2.345.000
	w tym:		
	* wynagrodzenia osobowe pracowników	4010	1.831.700
	* dodatkowe wynagrodzenia roczne	4040	142.200
	* składki na ubezpieczenia społeczne	4110	326.200
	* składki na Fundusz Pracy	4120	44.900
	- pozostałe wydatki bieżące		8.341.240
	b) wydatki inwestycyjne		69.100
	- wydatki inwestycyjne	6070	0
	- zakupy inwestycyjne	6080	69.100

Załącznik nr 10/3

## MIEJSKI ZAKŁAD ZIELENI

## Plan przychodów i wydatków

Dział 900

Rozdział 90017

Lp.	Wyszczególnienie	§	Plan na 2003 r.
1	2	3	4
1.	Przychody	x	2.180.851
	z tego:		
	- przychody własne		2.151.831
	- dotacje celowe z budżetu na inwestycje	621	29.020
2.	Rozchody	x	2.130.298
	z tego:		
	a) wydatki bieżące		2.101.278
	- wynagrodzenia i pochodne od wynagrodzeń		1.529.720
	w tym:		
	* wynagrodzenia osobowe pracowników	4010	1.187.300
	* dodatkowe wynagrodzenia roczne	4040	93.600
	* składki na ubezpieczenia społeczne	4110	218.830
	* składki na Fundusz Pracy	4120	29.990
	- pozostałe wydatki bieżące		571.558
	b) wydatki inwestycyjne	6080	29.020

Załącznik nr 10/4

MIEJSKI OŚRODEK SPORTU I REKREACJI

Plan przychodów i wydatków

Dział 926

Rozdział 92604

Lp.	Wyszczególnienie	§	Plan na 2003 r.
1	2	3	4
1.	Przychody	x	1.559.600
	z tego:		
	- przychody własne		863.900
	- dotacje przedmiotowe z budżetu	261	619.700
	- dotacje celowe z budżetu na inwestycje	621	76.000
2.	Rozchody	x	1.559.600
	z tego:		
	a) wydatki bieżące		1.483.600
	- wynagrodzenia i pochodne od wynagrodzeń		649.700
	w tym:		
	* wynagrodzenia osobowe pracowników		
	* dodatkowe wynagrodzenia roczne	4010	498.000
	* składki na ubezpieczenia społeczne	4040	42.300
	* składki na Fundusz Pracy	4110	96.300
	- pozostałe wydatki bieżące	4120	13.100
	b) wydatki inwestycyjne		833.900
	- wydatki inwestycyjne		76.000
	- zakupy inwestycyjne	6070	20.000
		6080	56.000

Załącznik nr 10/5

ZAKRES DOTACJI PRZEDMIOTOWYCH DLA ZAKŁADÓW BUDŻETOWYCH

1. Miejski Zakład Komunikacji

- dotacja przedmiotowa – kwota 1.800.000,-

Dotacja obejmuje:

- przewozy w komunikacji miejskiej – 1.142.000 km rocznie
- przewozy osób niepełnosprawnych – 65.000 km rocznie

2. Miejski Zakład Budynków Komunalnych

- dotacja przedmiotowa – kwota 978.800,-

Dotacja obejmuje remonty komunalnych lokali mieszkalnych stanowiących własność Miasta Leszna, dla których stawki czynszu ustala Prezydent Miasta Leszna – 133.693 m<sup>2</sup>

3. Miejski Ośrodek Sportu i Rekreacji

- dotacja przedmiotowa – kwota 619.700,

Dotacja obejmuje:

- utrzymanie obiektów sportowych – 191.841 m<sup>2</sup> rocznie
- utrzymanie budynku wieży sędziowskiej - 1.011 m<sup>2</sup> rocznie



Załącznik nr 11

PRZYCHODY I WYDATKI ŚRODKÓW SPECJALNYCH W 2003 ROKU

Lp.	Nazwa środka	Klasyfikacja budżetowa		Przychody	Wydatki			
		Dział	Rozdz.		Razem wydatki	w tym:		
					Wynagrodzenia i poch. od wynagr.	Pozostałe wyd. bież.	Inwestycyjne	
ŚRODKI SPECJALNE								
1	Inspekcja zwierząt wprowadzonych na rynek oraz higieny produktów zwierzęcych	010	01021	1.430.500	1.430.500	3.002	1.427.498	0
2	Drogi powiat., woj. i krajowe	600	60015	1.150.000	1.150.000	0	1.150.000	0
3	Posiłki w stołówkach szkolnych	854	85401	102.045	102.045	0	102.045	0
4	Przedszkola	854	85404	928.103	928.103	0	928.103	0
5	Posiłki w internatach i bursach	854	85410	418.483	404.465	0	404.465	0
6	Promocja miasta	750	75095	351.000	351.000	0	351.000	0
RAZEM				4.380.131	4.366.113	3.002	4.363.111	0

Załącznik nr 11/1

INSPEKCJA ZWIERZĄT WPROWADZONYCH NA RYNEK  
ORAZ HIGIENY PRODUKTÓW ZWIERZĘCYCH  
Plan przychodów i wydatków

Dział 010

Rozdział 01021

Lp.	Wyszczególnienie	§	Plan na 2003 r.
1	2	3	4
1.	Przychody	x	1.430.500
	z tego:		
	- przychody własne		1.430.500
2.	Rozchody	x	1.430.500
	z tego:		
	a) wydatki bieżące		1.430.500
	- wynagrodzenia i pochodne od wynagrodzeń		3.002
	w tym:		
	* wynagrodzenia osobowe pracowników		0
	* dodatkowe wynagrodzenia roczne	4010	0
	* składki na ubezpieczenia społeczne	4040	0
	* składki na Fundusz Pracy	4110	2.640
	- pozostałe wydatki bieżące	4120	362
	b) wydatki majątkowe		1.427.498
	* wydatki na finansowanie inwestycji jednostek budżetowych i zakładów budżetowych		0
			0

Załącznik nr 12

PRZYCHODY I WYDATKI  
GMINNEGO FUNDUSZU OCHRONY ŚRODOWISKA I GOSPODARKI WODNEJ

dz.900

rozdz.90011

Lp.	Wyszczególnienie	Poz.	Kwota zł
I.	Stan środków na początek roku	01	1.707,00
II.	Przychody razem (poz. 03-07)	02	330.500,00
	1. Wpływy własne	03	80.000,00
	2. przelewy z Urzędu Marszałkowskiego w Poznaniu	04	250.000,00
	3. przelewy od Wojew. Inspektora Ochr. Środowiska (kary)	05	500,00
	4. dotacje z budżetu	06	0,00
	5. inne (odsetki)	07	0,00
III.	Środki dyspozycyjne (poz. 01+02)	08	332.207,00
IV.	Wydatki ogółem (poz. 10+16)	09	332.000,00
	1. wydatki bieżące (poz. 11-15)	10	102.000,00
	a) edukacja ekologiczna oraz propagowanie działań proekologicznych i zasady zrównoważonego rozwoju	11	19.000,00
	b) wspomaganie innych systemów kontrolnych i pomiarowych oraz badań stanu środowiska, a także systemów powiaryowych zużycia wody i ciepła	12	8.000,00
	c) urządzenia i utrzymywanie terenów zieleni, zadrzewień, zakrzewień oraz parków	13	20.000,00
	d) realizacja przedsięwzięć związanych z gospodarką odpadami	14	15.000,00
	e) zadania, służące ochronie środowiska i gospodarce wodnej wynikające z zasady zrównoważonego rozwoju w tym na programy ochrony środowiska	15	40.000,00
	2. wydatki inwestycyjne (poz. 17)	16	230.000,00
	Realizowanie zadań modernizacyjnych i inwestycyjnych służących ochronie środowiska i gospodarce wodnej, w tym instalacji oraz urządzeń ochrony przeciwpowodziowej i obiektów małej retencji wodnej	17	230.000,00
	z tego na: a) ochronę wód	18	100.000,00
	b) ochronę powietrza	19	20.000,00
	c) unieszkodliwianie odpadów	20	110.000,00
V.	Stan środków na koniec roku (07-08)	21	207,00

Załącznik nr 13

PRZYCHODY I WYDATKI  
POWIATOWEGO FUNDUSZU OCHRONY ŚRODOWISKA I GOSPODARKI WODNEJ

dz.900 rozdz.90011

Lp.	Wyszczególnienie	Poz.	Kwota zł
I.	Stan środków na początek roku	01	173,00
II.	Przychody razem (poz. 03-07)	02	125.250,00
	1. Wpływy własne	03	0,00
	2. przelewy z Urzędu Marszałkowskiego w Poznaniu	04	125.000,00
	3. przelewy od Wojew. Inspektora Ochr. Środowiska (kary)	05	250,00
	4. dotacje z budżetu	06	0,00
	5. inne (odsetki)	07	0,00
III.	Środki dyspozycyjne (poz. 01+02)	08	125.423,00
IV.	Wydatki ogółem (poz. 10+12)	09	125.400,00
	1. wydatki bieżące (poz. 11)	10	17.400,00
	zadania służące ochronie środowiska i gospodarce wodnej wynikające z zasady zrównoważonego rozwoju, w tym na programy ochrony środowiska	11	17.400,00
	2. wydatki inwestycyjne (poz. 13)	12	108.000,00
	realizowanie przedsięwzięć związanych z ochroną powierzchni ziemi	13	108.000,00
V.	Stan środków na koniec roku (poz. 08-09)	14	23,00

Załącznik nr 14

## PRZYCHODY I WYDATKI POWIATOWEGO FUNDUSZU GOSPODARKI ZASOBEM GEODEZYJNYM I KARTOGRAFICZNYM

dz.710 rozdz.71030

Lp.	Wyszczególnienie	Poz.	Kwota zł
I.	Stan środków na początek roku	01	12.000,00
II.	Przychody razem (03+04+05+06)	02	180.000,00
	1. Wpływy własne	03	180.000,00
	2. dotacje z innych funduszy	04	0,00
	3. dotacje z budżetu	05	0,00
	4. inne (odsetki)	06	0,00
III.	Środki dyspozycyjne (01+02)	07	192.000,00
IV.	Wydatki ogółem (09+14)	08	182.000,00
	I. Wydatki bieżące (10+11)	09	72.000,00
	1. zakup materiałów i usług	10	36.000,00
	2. przelewy na inne fundusze (12+13)	11	36.000,00
	z tego na: a) Centr. Fund. Gosp. Zas. Geod. i Kart.	12	18.000,00
	b) Woj. Fund. Gosp. Zas. Geod.i Kart.	13	18.000,00
	II. Wydatki inwestycyjne (15+16)	14	110.000,00
	1. zakup sprzętu reprodukcyjnego	15	50.000,00
	2. zakup sprzętu komputerowego	16	60.000,00
V.	Stan środków na koniec roku (07-08)	18	10.000,00

Załącznik nr 15

## ZESTAWIENIE PRZYCHODÓW I ROZCHODÓW BUDŻETU

§	Treść	Kwota zł
1	2	3
	<b>PRZYCHODY BUDŻETU</b>	<b>17.250.000,00</b>
931	Przychody ze sprzedaży innych papierów wart. . ościowych	13.100.000,00
	- I emisja obligacji komunalnych na zadania:	
	* modernizacja dróg i ulic krajowych, wojewódzkich i powiatowych	2.500.000,00
	* modernizacja dróg i ulic gminnych	800.000,00
	* budynek komunalny	2.300.000,00
		5.600.000,00
	- II emisja obligacji komunalnych na zadania:	
	* modernizacja dróg i ulic gminnych	2.550.000,00
	* Trasa W - Z	300.000,00
	* Szkoła Podst. Nr 13 i Gimnazjum Nr 7	2.100.000,00
	* kanalizacja Zatorze - rejon Grottgera	850.000,00
	* kanalizacja Zatorze - rejon Żniwna, Zachodnia	200.000,00
	* wykupy nieruchomości pod inwestycje	1.000.000,00
	* remonty obiektów oświatowych	500.000,00
		7.500.000,00
952	Przychody z zaciągniętych pożyczek i kredytów na rynku krajowym	4.150.000,00
	- pożyczki na zadania:	
	w tym: - z WFOŚiGW - kanal. Zatorze - rejon Grottgera	450.000,00
	-z WFOŚiGW - kanal. Zatorze-rejon Żniwna, Zachodnia	200.000,00
		650.000,00
	- kredyt komercyjny na zadania:	
	w tym: - wydatki bieżące - dodatki mieszkaniowe	1.000.000,00
	- wydatki bieżące - wynagrodzenia w oświacie	2.500.000,00
		3.500.000,00
	<b>ROZCHODY BUDŻETU</b>	<b>9.651.600,00</b>
992	Splaty otrzymanych krajowych pożyczek i kredytów	9.651.600,00
	- spłata pożyczek zaciągniętych na zadania:	
	w tym: - z NFOŚiGW -kotłownia Zatorze	800.000,00
	- z NFOŚiGW - oczyszczalnia ścieków	3.000.000,00
	- z WFOŚiGW - kanalizacja Zatorze	200.000,00
	- z WFOŚiGW - kanalizacja Zatorze	200.000,00
	- z WFOŚiGW - kanalizacja Zaborowo	280.000,00
	- z WFOŚiGW - kolektor K-7	600.000,00
		5.080.000,00

- spłata kredytów otrzymanych na zadania:		
w tym: - BOŚ - kr. preferencyjny na oczyszczalnię	1.200.000,00	
- BOŚ - kr. preferencyjny na oczyszczalnię	62.500,00	
- PKO BP - kr. komerc. na różne zadania inwestycyjne	200.000,00	
- PKO S.A. - kr. komerc. na różne zadania inwestycyjne	709.100,00	
- KB PBI S.A. – kr. komerc. na różne zadania inwestycyjne	700.000,00	
- BZ S.A. - kr. komerc. na różne zadania inwestycyjne	600.000,00	
- KB PBI S.A. - kr. komerc. na Trasę W-Z	400.000,00	
- PKO BP SA - kr. komerc. na skutki Kart. . y Nauczyciela	600.000,00	
- planowany kredyt - wynagrodzenia w oświacie	100.000,00	
	4 571 600,00	

## 186

### UCHWAŁA Nr IV/42/2002 RADY MIEJSKIEJ LESZNA

z dnia 19 grudnia 2002 r.

#### w sprawie używania materiałów pirotechnicznych o charakterze widowiskowym

Na podstawie art. 40 ust. 3 i 4 ustawy z dnia 8 marca 1990 roku o samorządzie gminnym (Dz.U. z 2001 r. nr 142, poz. 1591 ze zmianami) uchwala się co następuje:

**§1.** 1. Ogranicza się używanie (eksplozowanie) materiałów pirotechnicznych o charakterze widowiskowym, zwanych dalej materiałami pirotechnicznymi, wyłącznie do dnia 31 grudnia i 1 stycznia danego roku.

2. Postanowienie zawarte w ustępie 1 nie dotyczy organizatorów imprez masowych.

**§2.** 1. Materiały pirotechniczne używać (eksplozować) mogą wyłącznie osoby pełnoletnie.

2. Dzieci i młodzież poniżej 18 roku życia mogą używać (eksplozować) materiały pirotechniczne tylko pod opieką rodziców (opiekunów) względnie innych osób pełnoletnich upoważnionych przez rodziców (opiekunów).

**§3.** Używanie (eksplozowanie) materiałów pirotechnicznych może odbywać się wyłącznie w miejscach nie stanowiących zagrożeń dla zdrowia i życia ludzi, zwierząt oraz mienia.

**§4.** Za nieprzestrzeganie postanowień uchwały grozi kara grzywny nakładana w trybie i na zasadach określonych w prawie o wykroczeniach.

**§5.** Wykonanie uchwały powierza się Prezydentowi Miasta Leszna.

**§6.** Uchwała wchodzi w życie po upływie trzech dni od dnia ogłoszenia w Dzienniku Urzędowym Województwa Wielkopolskiego.

**§7.** Traci moc uchwała Rady Miejskiej nr IV/29/94 z dnia 29 listopada 1994 roku w sprawie zakazu sprzedaży na targowiskach i w handlu obwoźnym na terenie miasta Leszna artykułów pirotechnicznych.

Przewodniczący  
Rady Miejskiej Leszna  
(-) Wojciech Rajewski

**187**

**UCHWAŁA Nr 27/2002 RADY MIEJSKIEJ W JASTROWIU**

z dnia 27 grudnia 2002 r.

**w sprawie zasad usytuowania na terenie Gminy i Miasta Jastrowie miejsc sprzedaży i podawania napojów alkoholowych**

Na podstawie art. 12 ust. 2 ustawy z dnia 26 października 1982 r. o wychowaniu w trzeźwości i przeciwdziałaniu alkoholizmowi (tj. Dz.U. z 2002 r. Nr 147 poz. 1231, Nr 167 poz. 1372) Rada Miejska w Jastrowiu uchwala, co następuje:

**§1.** Punkt sprzedaży napojów alkoholowych zawierających pow. 4,5% alkoholu (oprócz piwa) musi być usytuowany od granicy obiektów i miejsc takich jak szkoły i inne placówki oświatowo - wychowawcze i opiekuńcze, obiekty kultu religijnego, obiekty wojskowe - nie bliżej niż 30 m.

**§2.** Zezwolenie na sprzedaż napojów alkoholowych o zawartości alkoholu pow. 4,5% (oprócz piwa) do spożycia w miejscu sprzedaży mogą być wydawane na sprzedaż prowadzoną w restauracjach, gospodach (zajazdach), barach spełniających następujące wymogi:

- 1) powierzchnia sali konsumpcyjnej minimum 25 m,
- 2) podawanie posiłków gorących.

**§3.** Tracą moc uchwały Rady Miejskiej w Jastrowiu:

- 1) Nr 186/93 z dnia 23 czerwca 1993 r. w sprawie zasad usytuowania miejsc sprzedaży napojów alkoholowych na terenie gminy i miasta Jastrowie,

2) Nr 40/99 z dnia 09 lutego 1999 r. zmieniająca uchwałę nr 186/93 Rady Miejskiej w Jastrowiu z dnia 23 czerwca 1993 roku,

3) Nr 125/99 z dnia 28 grudnia 1999 r. zmieniająca uchwałę nr 186/93 Rady Miejskiej w Jastrowiu z dnia 23 czerwca 1993 r. w sprawie zasad usytuowania miejsc sprzedaży napojów alkoholowych na terenie gminy i miasta Jastrowie,

4) Nr 195/2001 z 27 marca 2001 r. zmieniająca uchwałę nr 186/93 Rady Miejskiej w Jastrowiu z dnia 23 czerwca 1993 roku w sprawie zasad usytuowania miejsc sprzedaży napojów alkoholowych na terenie gminy i miasta Jastrowie.

**§4.** Wykonanie uchwały powierza się Burmistrzowi Gminy i Miasta.

**§5.** Uchwała wchodzi w życie po upływie 14 dni od dnia ogłoszenia w Dzienniku Urzędowym Województwa Wielkopolskiego.

Przewodniczący  
Rady Miejskiej  
(-) Jan Przybylski

**188**

**UCHWAŁA Nr III/24/2002 RADY GMINY KOŁACZKOWO**

z dnia 27 grudnia 2002 r.

**w sprawie uchwalenia budżetu gminy Kołaczkowo na rok 2003**

Na podstawie art. 18 ust. 2 pkt 4 ustawy z dnia 08.03.1990 r. o samorządzie gminnym (Dz.U. Nr 142 poz. 1541 z 2001, z 2002 roku Nr 22 poz. 220 Nr 62 poz. 538 Nr 113 poz. 984 Nr 153 poz. 1271) art. 114 w związku z art. 115 ust. 1 pkt 2 art. 116 ust. 1 art. 122 art. 124 ust. 1, 2, 3, 4 i art. 128 ust. 2 pkt 1 ustawy z dnia 26 listopada 1998 r. o finansach publicznych (Dz.U. Nr 155 poz. 1014, z 1999 r. Nr 38 poz. 360, Nr 49 poz. 485, Nr 70 poz. 778 i Nr 110 poz. 1255 z 2000 r. Nr 6 poz. 69 Nr 12 poz. 136 Nr 48 poz. 550 Nr 95 poz. 41, 1041, Nr 119 poz.

1251, Nr 122 poz. 1315 z 2001 roku Nr 45 poz. 497, Nr 46 poz. 499 Nr 88 poz. 961, Nr 98 poz. 1070 Nr 100 poz. 1082, Nr 102 poz. 1116, Nr 125 poz. 1368 i Nr 145 poz. 1623, z 2002 roku Nr 41 poz. 363 i 365, Nr 74 poz. 676, Nr 113 poz. 984, Nr 153 poz. 1271, Nr 156 poz. 1300, Nr 200 poz. 1685, Nr 213 poz. 1802, Nr 214 poz. 1806) art. 420 ustawy z dnia 27.04.2001 Prawo Ochrony Środowiska (Dz.U. 62 poz. 627 zm. Nr 115 poz. 1229 z 2002 r. Nr 74 poz. 676 nr 113 poz. 984) Rada Gminy Kołaczkowo uchwala co następuje:

**§1.** 1. Ustala się dochody budżetu gminy w wysokości  
7.710.294

w tym:

- dotacje celowe otrzymane z budżetu państwa na realizację zadań bieżących z zakresu administracji rządowej zleconych gminom ustawami 398.560
- dotacje celowe przekazane z budżetu państwa na realizację własnych zadań bieżących gmin 201.271

zgodnie z załącznikiem Nr 1

**§2.** 1. Ustala się wydatki budżetu gminy w wysokości  
7.610.094

w tym:

- dotacje celowe na realizację zadań bieżących z zakresu administracji rządowej zleconych gminom ustawami 398.560
- dotacje celowe na realizację własnych zadań bieżących gmin 201.271 zgodnie z załącznikiem Nr 2

**§3.** W budżecie tworzy się rezerwę ogólną w kwocie  
1.993.

**§4.** Nadwyżka dochodów nad wydatkami wynosi  
100.200

i zostanie przeznaczona na spłatę kredytu. Rozchody związane z finansowaniem deficytu przedstawia załącznik Nr 3.

**§5.** Określa się kwoty dotacji przedmiotowych dla zakładu budżetowego pn.: Zakład Gospodarki Komunalnej i Mieszkalniowej w kwocie  
76.000.

(na koszty oczyszczania 1 m<sup>3</sup> ścieków, do składowania 1 m<sup>3</sup> odpadów stałych).

**§6.** Określa się plan przychodów i wydatków dla Zakładu Gospodarki Komunalnej i Mieszkalniowej zgodnie z załączn. Nr 4.

**§7.** Ustala się plan dotacji podmiotowej z budżetu dla instytucji kultury w kwocie:  
279.800,-

w tym:

- Biblioteki 140.000
  - Gminny Ośrodek Kultury 139.800
- zgodnie z załącznikiem Nr 5.

**§8.** Ustala się plan dochodów z tytułu wydawania zezwoleń na sprzedaż napojów alkoholowych w kwocie 50.000 i plan wydatków na realizację zadań określonych w programie profilaktyki i rozwiązywania problemów alkoholowych w kwocie 50.000 zł

**§9.** Ustala się przychody i wydatki Gminnego Funduszu Ochrony Środowiska i Gospodarki Wodnej

-przychody	276.800
-wydatki	276.800

Zatwierdza się zestawienie przychodów i wydatków Gminnego Funduszu Ochrony Środowiska i Gospodarki Wodnej w brzmieniu załącznika Nr 6.

**§10.** Do uchwały budżetowej załącza się prognozę kwoty długu na rok 2003 i lata następne w brzmieniu zgodnie z załącznikiem Nr 7.

Określa się plan przychodów i rozchodów środków specjalnych:

- przychody 64.000
- wydatki 64.000
- zgodnie z załącznikiem Nr 8.

**§12.** Do uchwały budżetowej załącza się:

- a) plan finansowy dotacji celowych na zadania zlecone - załącznik Nr 9,
- b) plan finansowy wydatków na zadania zlecone - załącznik Nr 10.

**§13.** Dochody związane z realizacją zadań z zakresu administracji rządowej odprowadzane na rachunek budżetu kwota 10.000 zgodnie z załączn. Nr 11

**§14.** Upoważnia się Wójta Gminy do dokonywania zmian w planie wydatków polegających na przenoszeniu planowanych wydatków bieżących bez wynagrodzeń i pochodnych od wynagrodzeń między rozdziałami i paragrafami w ramach działu klasyfikacji budżetowej.

**§15.** Wykonanie uchwały powierza się Wójtowi Gminy.

**§16.** Uchwała wchodzi w życie od 1 stycznia 2003 r. i podlega ogłoszeniu w Dzienniku Urzędowym Województwa Wielkopolskiego.

Przewodniczący Rady  
(-) Wojciech Majchrzak

Załącznik Nr 1  
do Uchwały budżetowej Nr III/24/2002  
Rady Gminy Kołaczkowo  
z dnia 27.12.2002 r.

## DOCHODY

Dział	Rozdz.	§	Treść	Kwota	w tym: dot. na zad. zlecone powierzone
1	2	3	4	5	6
010			Rolnictwo i łowiectwo	8.000	
	01095		Pozostała działalność	8.000	
		069	wpływy z różnych opłat	8.000	
020			Leśnictwo	500	
	02095		Pozostała działalność	500	
			Gospodarka mieszkaniowa	97.560	
	70005		Gospodarka gruntami i nieruch.	97.560	
		047	Wpływy z opłat za zarządzanie i użytkowanie wieczyste nieruch.	7.100	
		075	Dochody z najmu i dzierżawy składników majątkowych	27.200	
		077	Wpływy z tytułu odpłatnego prawa własności nieruchomości nabycia	57.260	
		092	Pozostałe odsetki	6.000	
750			Administracja publiczna	51.800	51.800
	75011		Urzędy wojewódzkie	51.800	51.800
		201	Dotacje celowe otrzymane z budżetu państwa na realizację zadań bieżących zleconych	51.800	51.800
751			Urzędy naczelnych organów władzy państwowej, kontroli i ochrony prawa oraz sądownictwa	860	860
	75101		Urzędy naczelnych organów władzy państwowej, kontroli i ochrony prawa oraz sądownictwa	860	860
		201	Dotacje celowe otrzymane z budżetu państwa na realizację zadań bieżących zleconych	860	860
754			Bezpieczeństwo publiczne i ochrona przeciwpożarowa	600	200
	75414		Obrona cywilna	200	200
		201	Dotacje celowe otrzymane z budżetu państwa na realizację zadań bieżących zleconych	200	200
756			Dochody osób prawnych, od osób fizycznych i od innych jednostek nieposiadających osobowości prawnej	1.760.653	
	75601		Wpływy z podatku dochodowego od osób fizycznych	5.000	
		035	Podatek od działalności gospodarczej osób fizycznych opłacany w formie karty podatkowej	5.000	
	75615		Wpływy z podatku rolnego, leśnego, od czynności cywilnoprawnych i opłat lokalnych od osób prawnych i innych jednostek organizacyjnych	449.000	
		031	Podatek od nieruchomości	344.000	
		032	Podatek rolny	75.000	
		033	Podatek leśny	13.000	
		034	Podatek od środków transport.	13.000	
		050	Podatek od czynności cywilnoprawnych	4.000	
	75616		Wpływy z podatku rolnego, leśnego, spadków i darowizn, czynności cywilnoprawnych oraz podatków i opłat lokal. od osób fizycznych	734.200	
		031	Podatek od nieruchomości	220.000	
		032	Podatek rolny	423.000	
		033	Podatek leśny	1.200	
		034	Podatek od środków transport.	50.000	
		050	Podatek od czynności cywilnoprawnych	40.000	

	75618		Wpływy z innych opłat stanowiących dochody jedn. samorządu terytorialnego na podstawie innych uchwał	75.000	
		041	Wpływy z opłaty skarbowej	20.000	
		045	Wpływy z opłaty administracyjnej za czynności urzędowe	5.000	
		048	Wpływy z opłaty za zezwolenia na sprzedaż napojów alkoholowych	50.000	
	75619		Wpływy z różnych rozliczeń	20.000	
		046	Wpływy z opłaty eksploatacyjnej	20.000	
	75621		Udziały gmin w podatkach stanowiących dochód budżetu państwa	477.453	
		001	Podatek dochodowy od osób fizycznych	476.453	
		002	Podatek dochodowy od osób prawnych	1.000	
758			Różne rozliczenia	5.212.250	
	75801		Część oświatowa subwencji ogólnej dla jedn. samorządu terytorialnego	3.961.676	
		292	Subwencja ogólna z budżetu państwa	3.961.676	
	75802		Część podstawowa subwencji ogólnej dla gmin	818.809	
		292	Subwencja ogólna z budżetu państwa	818.809	
	75805		Część rekompensująca subwencji ogólnej dla gmin	431.765	
		292	Subwencja ogólna z budżetu państwa	431.765	
801			Oświata i wychowanie	11.271	
	80195		Pozostała działalność	11.271	
		203	Dotacje celowe otrzymane z budżetu państwa na realizację własnych zadań bieżących gmin	11.271	
853			Opieka społeczna	535.700	345.700
	85313		Składki na ubezpieczenia zdrowotne za osoby pobierające świadczenia społeczne	13.300	13.200
		201	Dotacje celowe otrzymane z budżetu państwa na realizację zadań bieżących i zleconych	13.300	13.200
	85314		Zasiłki i pomoc w naturze oraz składki na ubezpieczenie społeczne	257.000	257.000
		201	Dotacje celowe otrzymane z budżetu państwa na realizację zadań bieżących i zleconych	257.000	257.000
	85315		Dodatki mieszkaniowe	190.000	
		203	Dotacje celowe otrzymane z budżetu państwa na realizację własnych zadań bieżących gmin	190.000	
	85316		Zasiłki rodzinne, pielęgnacyjne i wychowawcze	8.400	8.400
		201	Dotacje celowe otrzymane z budżetu państwa na realizację zadań bieżących i zleconych	8.400	8.400
	85319		Ośrodki pomocy społecznej	67.100	67.100
		201	Dotacje celowe otrzymane z budżetu państwa na realizację zadań bieżących i zleconych	67.100	67.100
854			Edukacyjna opieka wychowawcza	31.500	
	85404		Przedszkola	31.500	
		083	Wpływy z usług	31.500	
Ogółem:				7.710.294	398.560



Załącznik nr 2  
do Uchwały budżetowej  
Nr III/24/2002 Rady Gminy Kołaczkowo  
z dnia 27.12.2002 r.

## WYDATKI

Dział	Rozdz.	§	Treść	Kwota	w tym: dot. na zad. zlecone powierzone
1	2	3	4	5	6
010			Rolnictwo i łowiectwo	19.500	
	01030		Izby rolnicze	9.500	
		2850	Wpłaty gmin na rzecz izb rolniczych w wysokości 2% uzyskan. wpływów z podatku rolnego	9.500	
	01095		Pozostała działalność	10.000	
		4210	Zakup materiałów i wyposażenia	3.000	
		4300	Zakup usług pozostałych	7.000	
020			Leśnictwo	6.000	
	02095		Pozostała działalność	6.000	
		4210	Zakup materiałów i wyposażenia	5.000	
		4300	Zakup usług pozostałych	1.000	
600			Transport i łączność	60.000	
	60016		Drogi publiczne i gminne	60.000	
		4210	Zakup materiałów i wyposażenia	15.000	
		4300	Zakup usług pozostałych	34.600	
		4430	Różne opłaty i składki	10.400	
700			Gospodarka mieszkaniowa	79.400	
	70004		Różne jednostki obsługi gospodarki mieszkaniowej i komunalnej	8.400	
		4260	Zakup energii	600	
		4300	Zakup usług pozostałych	7.800	
	70005		Gospodarka gruntami i nieruchomościami	71.000	
		4300	Zakup usług pozostałych	64.000	
		4430	Różne opłaty i składki	7.000	
750			Administracja publiczna	1.006.650	51.800
	75011		Urzędy wojewódzkie	51.800	51.800
		4010	Wynagrodzenia osobowe pracowników	43.050	43.050
		4110	Składki na ubezpieczenia społeczne	7.700	7.700
		4120	Składki na fundusz pracy	1.050	1.050
	75022		Rady gmin	67.000	
		3030	Różne wydatki na rzecz osób fizycznych	62.000	
		4210	Zakup materiałów i wyposażenia	2.400	
		4300	Zakup usług pozostałych	2.000	
		4410	Podróże krajowe służbowe	600	
	75023		Urzędy gmin	809.850	
		3020	Nagrody i wydatki rzeczowe nie zaliczane do wynagrodzeń	1.000	
		4010	Wynagrodzenia osobowe pracowników	503.700	
		4040	Dodatkowe wynagrodzenia roczne	38.500	
		4110	Składki na ubezpieczenia społeczne	90.900	
		4120	Składki na fundusz pracy	12.600	
		4210	Zakup materiałów i wyposażenia	67.000	
		4260	Zakup energii	12.000	
		4300	Zakup usług pozostałych	49.700	
		4410	Podróże krajowe służbowe	16.000	
		4430	Różne opłaty i składki	3.800	
		4440	Odpisy na zakładowy fundusz świadczeń socjalnych	14.650	
	75047		Pobór podatków	60.000	
		4100	Wynagrodz. agencyjno-prowizyjne	40.000	
		4210	Zakup materiałów i wyposażenia	10.000	
		4300	Zakup usług pozostałych	5.000	
		4430	Różne opłaty i składki	5.000	
	75095		Pozostała działalność	18.000	
		4210	Zakup materiałów i wyposażenia	5.000	
		4300	Zakup usług pozostałych	5.000	
		4430	Różne opłaty i składki	8.000	

751			Urzędy naczelnych organów władzy państwowej, kontroli i ochrony prawa oraz sądownictwa	860	860
	75101		Urzędy naczelnych organów władzy państwowej, kontroli i ochrony prawa oraz sądownictwa	860	860
		4300	Zakup usług pozostałych	860	860
754			Bezpieczeństwo publiczne i ochr. przeciwpożarowa	57.900	200
	75412		Ochotnicze straże pożarne	54.400	
		3030	Różne wydatki na rzecz osób fizycznych	20.400	
		4110	Składki na ubezpieczenia społeczne	2000	
		4120	Składki na fundusz pracy	300	
		4210	Zakup materiałów i wyposażenia	20.000	
		4260	Zakup energii	1.500	
		4300	Zakup usług pozostałych	2.200	
		4430	Różne opłaty i składki	8.000	
	75414		Obrona cywilna	3.500	200
		4110	Składki na ubezpieczenia społeczne	600	
		4300	Zakup usług pozostałych	2.400	200
		4210	Zakup materiałów i wyposażenia	500	
757			Obsługa długu publicznego	20.000	
	75702		Obsługa pap. wart. . ościowych, kredytów i pożyczek jedn. samorządu terytorialn.	20.000	
		8070	Odsetki i dyskonto od krajowych skarbowych papierów wart. . ościowych oraz pożyczek i kredytów	20.000	
758			Różne rozliczenia	1.993	
	75818		Rezerwy ogólne i celowe	1.993	
		4810	Rezerwy	1.993	
801			Oświata i wychowanie	4.395.301	
	80101		Szkoły podstawowe	2.588.000	
		3020	Nagrody i wydatki rzeczowe nie zaliczane do wynagrodzeń	143.500	
		4010	Wynagrodzenia osobowe pracowników	1.624.680	
		4040	Dodatkowe wynagrodzenia roczne	124.370	
		4110	Składki na ubezpieczenia społeczne	330.970	
		4120	Składki na fundusz pracy	45.350	
		4210	Zakup materiałów i wyposażenia	134.550	
		4240	Zakup pomocy naukowych, dydaktycz. i książek	7.500	
		4260	Zakup energii	31.160	
		4300	Zakup usług pozostałych	34.620	
		4410	Podróże krajowe służbowe	7.770	
		4430	Różne opłaty i składki	3.950	
		4440	Odpisy na zakładowy fundusz świadczeń socjalnych	99.580	
	80104		Przedszkola przy szkołach podstawowych	149.960	
		3020	Nagrody i wydatki rzeczowe nie zaliczane do wynagrodzeń	12.940	
		4010	Wynagrodzenia osobowe pracowników	96.210	
		4040	Dodatkowe wynagrodzenia roczne	7.430	
		4110	Składki na ubezpieczenia społeczne	20.000	
		4120	Składki na fundusz pracy	2.740	
		4210	Zakup materiałów i wyposażenia	1.100	
		4240	Zakup pomocy naukowych, dydaktycz. i książek	1.630	
		4260	Zakup energii	780	
		4300	Zakup usług pozostałych	330	
		4410	Podróże krajowe służbowe	480	
		4440	Odpisy na zakładowy fundusz świadczeń socjalnych	6.320	
	80110		Gimnazja	1.286.460	
		3020	Nagrody i wydatki rzeczowe nie zaliczane do wynagrodzeń	68.120	
		4010	Wynagrodzenia osobowe pracowników	787.950	
		4040	Dodatkowe wynagrodzenia roczne	64.200	
		4110	Składki na ubezpieczenia społeczne	162.310	
		4120	Składki na fundusz pracy	22.240	

		4210	Zakup materiałów i wyposażenia	62.800	
		4240	Zakup pomocy naukowych, dydaktycz. i książek	1.800	
		4260	Zakup energii	8.220	
		4300	Zakup usług pozostałych	18.100	
		4410	Podróże krajowe służbowe	2.400	
		4430	Różne opłaty i składki	1.750	
		4440	Odpisy na zakładowy fundusz świadczeń socjalnych	50.570	
		6050	Wydatki inwestycyjne jednostek budżetowych	36.000	
	80113		Dowożenie uczniów do szkół	197.450	
		4010	Wynagrodzenia osobowe pracowników	78.320	
		4040	Dodatkowe wynagrodzenia roczne	5.900	
		4110	Składki na ubezpieczenia społeczne	15.000	
		4120	Składki na fundusz pracy	2.300	
		4210	Zakup materiałów i wyposażenia	77.530	
		4270	Zakup usług remontowych	900	
		4300	Zakup usług pozostałych	8.900	
		4410	Podróże krajowe służbowe	360	
		4430	Różne opłaty i składki	5.400	
		4440	Odpisy na zakładowy fundusz świadczeń socjalnych	2.840	
	80114		Gminny Zespół Obsługi Ekonomicznej i Administracji i Oświaty	150.360	
		4010	Wynagrodzenia osobowe pracowników	98.780	
		4040	Dodatkowe wynagrodzenia roczne	7.700	
		4110	Składki na ubezpieczenia społeczne	19.040	
		4120	Składki na fundusz pracy	2.600	
		4210	Zakup materiałów i wyposażenia	7.300	
		4260	Zakup energii	1.600	
		4300	Zakup usług pozostałych	6.700	
		4410	Podróże krajowe służbowe	3.800	
		4440	Odpisy na zakładowy fundusz świadczeń socjalnych	2.840	
	80146		Dokształcanie i doskonalenie nauczycieli	7.600	
		4300	Zakup usług pozostałych	5.300	
		4410	Podróże krajowe służbowe	2.300	
	80195		Pozostała działalność	15.471	
		4210	Zakup materiałów i wyposażenia	1.200	
		4300	Zakup usług pozostałych	1.800	
		4430	Różne opłaty i składki	1.200	
		4440	Odpisy na zakładowy fundusz świadczeń socjalnych	11.271	
851			Ochrona zdrowia	50.000	
	85154		Przeciwdziałanie alkoholizmowi	50.000	
		3030	Różne wydatki na rzecz osób fizycznych	5.000	
		4110	Składki na ubezpieczenia społeczne	350	
		4120	Składki na fundusz pracy	100	
		4210	Zakup materiałów i wyposażenia	8.000	
		4260	Zakup energii	300	
		4300	Zakup usług pozostałych	35.250	
		4430	Różne opłaty i składki	1.000	
853			Opieka społeczna	945.800	345.700
	85313		Składki na ubez. zdrowotne za osoby pobierające świadczenia społeczne	13.200	13.200
		3110	Świadczenia społeczne	13.200	13.200
	85314		Zasiłki i pomoc w naturze	317.000	257.000
		3110	Świadczenia społeczne	317.000	257.000
	85315		Dodatki mieszkaniowe	441.000	
		3110	Świadczenia społeczne	435.000	
		4300	Zakup usług pozostałych	6.000	
	85316		Zasiłki rodzinne i pielęgnacyjne	8.400	8.400
		3110	Świadczenia społeczne	8.400	8.400
	85319		Ośrodki Pomocy Społecznej		
		3020	Nagrody i wydatki rzeczowe nie zaliczane do wynagrodzeń	2.000	
		4010	Wynagrodzenia osobowe pracowników	119.620	48.500

		4040	Dodatkowe wynagrodzenia roczne	7.780	3.800
		4110	Składki na ubezpieczenia społeczne	19.200	9.350
		4120	Składki na fundusz pracy	2.650	1.280
		4210	Zakup materiałów i wyposażenia	4.000	2.310
		4260	Zakup energii	1.000	
		4270	Zakup usług remontowych	500	
		4300	Zakup usług pozostałych	5.000	
		4430	Różne opłaty i składki	1.000	
		4440	Odpisy na zakładowy fundusz świadczeń socjalnych	3.450	1.860
854			Edukacyjna opieka wychowawcza	470.890	
	85401		Świetlice szkolne	188.790	
		3020	Nagrody i wydatki rzeczowe nie zaliczane do wynagrodzeń	3.680	
		4010	Wynagrodzenia osobowe pracowników	135.330	
		4040	Dodatkowe wynagrodzenia roczne	8.280	
		4110	Składki na ubezpieczenia społeczne	25.770	
		4120	Składki na fundusz pracy	3.530	
		4210	Zakup materiałów i wyposażenia	2.370	
		4240	Zakup pomocy naukowych	300	
		4260	Zakup energii	300	
		4300	Zakup usług pozostałych	770	
		4410	Podróże służbowe krajowe	240	
		4440	Odpisy na zakładowy fundusz świadczeń socjalnych	8.220	
	85404		Przedszkola	274.500	
		3020	Nagrody i wydatki rzeczowe nie zaliczane do wynagrodzeń	10.100	
		4010	Wynagrodzenia osobowe pracowników	167.000	
		4040	Dodatkowe wynagrodzenia roczne	12.390	
		4110	Składki na ubezpieczenia społeczne	33.340	
		4120	Składki na fundusz pracy	4.570	
		4210	Zakup materiałów i wyposażenia	9.700	
		4220	Zakup środków żywności	17.500	
		4240	Zakup pomocy naukowych, dydaktycznych i książek	720	
		4260	Zakup energii	3.150	
		4300	Zakup usług pozostałych	4.800	
		4410	Podróże służbowe krajowe	1.000	
		4440	Odpisy na zakładowy fundusz świadczeń socjalnych	10.230	
	85446		Dokształcanie i doskonalenie nauczycieli	7.600	
		4300	Zakup usług pozostałych	5.300	
		4410	Podróże służbowe krajowe	2.300	
900			Gospodarka komunalna i ochrona środowiska	148.500	
	90001		Gospodarka ściekowa i ochrona wód	63.000	
		2650	Dotacja przedmiotowa z budżetu dla zakładu budżetowego	63.000	
	90002		Gospodarka odpadami	13.000	
		2650	Dotacja przedmiotowa z budżetu otrzymane przez zakład budżetowy	13.000	
	90015		Oświetlenie ulic, placów i dróg	65.000	
		4260	Zakup energii (oświetlenie uliczne)	45.000	
		4300	Zakup usług pozostałych	20.000	
	90095		Pozostała działalność	7.500	
		4300	Zakup usług pozostałych	7.500	
921			Kultura i ochrona dziedzictwa narodowego	327.300	
	92109		Domy ośrodki kultury, świetlice i kluby	187.300	
		2550	Dotacja podmiotowa z budżetu dla instytucji kultury	139.800	
		4110	Składki na ubezpieczenia społeczne	500	
		4210	Zakup materiałów i wyposażenia	20.000	
		4260	Zakup energii	2.000	
		4300	Zakup usług pozostałych	25.000	
	92116		Biblioteki	140.000	
		2550	Dotacja podmiotowa z budżetu dla instytucji kultury	140.000	

926			Kultura fizyczna i sport	20.000	
	92695		Pozostała działalność	20.000	
		4210	Zakup materiałów i wyposażenia	10.500	
		4300	Zakup usług pozostałych	7.000	
		4410	Podróże służbowe krajowe	1.000	
		4430	Różne opłaty i składki	1.500	
Razem:				7.610.094	398.560

Załącznik Nr 3  
do Uchwały budżetowej  
Nr III/24/2002  
Rady Gminy Kołaczkowo  
z dnia 27.12.2002 r.

## PRZYCHODY I ROZCHODY BUDŻETU

## ROZCHODY

992 Spłaty otrzymanych krajowych pożyczek i kredytów 100.200 w tym:  
- nadwyżka dochodów nad wydatkami 100.200

## Uzasadnienie:

Źródło finansowania rozchodów w wysokości  
100.200

Załącznik Nr 4  
do Uchwały budżetowej Nr III/24/2002  
Rady Gminy Kołaczkowo  
z dnia 27.12.2002 r.

## PLAN PRZYCHODÓW I WYDATKÓW ZAKŁADU GOSPODARKI KOMUNALNEJ I MIESZKANIOWEJ NA 2003 ROK

L.p.	Wyszczególnienie	Stan środków obrotowych na początek roku	Przychody		Rozchody		Środki obrotowe na koniec roku
			ogółem	w tym dotacje	Ogółem	w tym wynagr.+ pochodne	
1.	Wodociągi	19.525	290.000	-	290.000	117.151	19.525
2.	Oczyszczalnia	19.412	194.860	63.000	194.860	116.472	19.412
3.	Wysypisko	3.738	34.900	13.000	34.900	22.431	3.738
4.	Utrzym. mieszkań	277	10.200	-	10.200	1.665	277
5.	Razem:	42.952	529.960	76.000	529.960	257.719	42.952

Załącznik Nr 5  
do uchwały budżetowej  
Nr III/24/2002  
Rady Gminy Kołaczkowo  
z dnia 27.12.2002 r.

PLAN FINANSOWY Z BUDŻETU DO INSTYTUCJI KULTURY

Lp.	Dz. rozdział	Wyszczególnienie	Przychody		Wydatki		Środki obrotowe na koniec roku
			ogółem	w tym: dotacje	ogółem	w tym: wynagr. i poch.	
1.	921	Kultura i ochrona dziedzictwa narodowego					
	92109	Gminny Ośrodek Kulimy	145.500	139.800	139.500	85.230	6.000
2.	92110	Biblioteki	141.600	140.000	136.600	110.628	5.000
RAZEM:			287.100	279.800	276.100	195.858	11.000

Załącznik Nr 6  
do uchwały budżetowej  
Nr III/24/2002  
Rady Gminy Kołaczkowo  
z dnia 27.12.2002 r.

PLAN PRZYCHODÓW I WYDATKÓW  
GMINNEGO FUNDUSZU OCHRONY ŚRODOWISKA I GOSP. WODNEJ NA 2003 ROK

1. Stan środków na 01.01.2003 r.	246.800	prace porządkowe i urządzeniowe parku w Sokolnikach 21.500
2. Przychody		
- 5069 wpływy z różnych opłat	30.000	sprzątanie świata 500,00)
ogółem przychody	276.800	- 56110 wydatki inwestycyjne funduszy celowych 246.800
3. Wydatki	276.800	(wykonanie stacji odwadniania osadów oczyszczalni ścieków w Kołaczkowie 226.800 wykonanie kolektora 20.000)
- 54210 zakup materiałów i wyposażenia (zakup sadzonek, drzew i krzewów)	5.000	
- 54300 zakup usług pozostałych (zagospodarowanie parku w Sokolnikach 3.000,	25.000	

Załącznik Nr 7  
do Uchwały budżetowej Nr III/24/2002 r.  
Rady Gminy Kołaczkowo  
z dnia 27.12.2002 r.

PROGNOZOWANE KWOTY DŁUGU ORAZ OBCIĄŻEŃ BUDŻETU GMINY  
Z TYTUŁU OBSŁUGI DŁUGU ZA 2002 R. ORAZ LATA NASTĘPNE

TREŚĆ	Stan zadłużenia na			obciążenie budżetu z tytułu	
	1 styczeń	wpłaty w ciągu roku	31 grudzień	splat rat kapitał.	odsetek od długu
	w pełnych złotych				
1	2	3	4	5	6
1. Kredyt długoterminowy umowa z 06. 10. 1999 r. (Szkoła Grabowo Król.)					
2002	275.350		175.150,	100.200	17.600,
2003	175.150		74.950	100.200	10.500,
2004	74.950		-	74.950	3.300

2. Kredyt długoterminowy umowa z 26.08.2002 r (hala sportowa)					
2002	-		500.000	-	-
2003	500.000		500.000	-	35.600
2004	500.000		375.120	124.880	31.500
2005	375.120	500.000	250.080	125.040	22.600
2006	250.080		125.040	125.040	13.700
2007	125.040		-	125.040	4.800
3. Razem:					
2002	275.350		675.150	100.200	17.600
2003	675.150		574.950	100.200	46.100
2004	574.950		375.120	199.830	34.800
2005	375.120	500.000	250.080	125.040	22.600
2006	250.080		125.040	125.040	13.700
2007	125.040		-	125.040	4.800

Rada Gminy nie posiada zobowiązań z tytułu poręczeń i gwarancji.

Załącznik Nr 8  
do uchwały budżetowej Nr III/24/2002  
Rady Gminy Kołaczkowo  
z dnia 27.12.2002 r.

#### PLAN PRZYCHODÓW I WYDATKÓW ŚRODKA SPECJALNEGO

1. Przychody	64.000	2. Wydatki	64.000
- wpłaty za zajęcie para drogowego i za zamieszczanie w nim urzędzeń nie związanych z funkcjonowaniem dróg	300	- środki przeznaczone na bieżące utrzymanie dróg	300
-wpłaty z odpłatności za wyżywienie	63.700	- zakup środków żywności	63.700

Załącznik Nr 9  
do uchwały budżetowej Nr III/24/2002  
Rady Gminy Kołaczkowo  
z dnia 27.12.2002 r.

#### PLAN FINANSOWY DOTACJI CELOWYCH NA ZADANIA ZLECONE Z ZAKRESU ADMINISTRACJI RZĄDOWEJ ORAZ INNYCH USTAW

dz.	rozd.	§	Treść	Plan na 2003 rok
1	2	3	4	5
			I. Dotacje celowe na zadania z zakresu administracji rządowej na podstawie innych ustaw	
750			Administracja publiczna	51.800
	75011		Urzędy Wojewódzkie	51.800
		201	dotacje celowe z budżetu państwa na realizację zadań bieżących zleconych gminom	51.800
751			Urzędy naczelnych organów władzy państwowej, kontroli i ochrony prawa oraz sądownictwa	860
	75101		Urzędy naczelnych organów władzy państwowej, kontroli i ochrony prawa oraz sądownictwa	860
		201	dotacje celowe z budżetu państwa na realizację zadań bieżących zleconych gminom	860
754			Bezpieczeństwo publiczne i ochrona przeciwpożarowa	200
	75414		Obrona cywilna	200
		201	dotacje celowe z budżetu państwa na realizację zadań bieżących zleconych gminom	200
853			Opieka społeczna	345.700
	85313		Składki na ubezpieczenie zdrowotne opłacane za osoby pobierające świadczenia z OPS	13.200
		201	dotacje celowe z budżetu państwa na realizację zadań bieżących zleconych gminom	13.200

	85314		Zasiłki i pomoc w naturze oraz składki na ubezpieczenia społeczne i zdrowotne	257.000
		201	dotacje celowe z budżetu państwa na realizację zadań bieżących zleconych gminom	257.000
	85316		Zasiłki rodzinne, pielęgnacyjne i wychowawcze	8.400
		201	dotacje celowe z budżetu państwa na realizację zadań bieżących zleconych gminom	8.400
	85319		Ośrodki Pomocy Społecznej	67.100
		201	dotacje celowe z budżetu państwa na realizację zadań bieżących zleconych gminom	67.100
Razem:				398.560

Załącznik nr 10  
do Uchwały budżetowej  
Nr III/24/2002  
Rady Gminy Kołaczkowo  
z dnia 27.12.2002 r.

PLAN FINANSOWY WYDATKÓW CELOWYCH NA ZADANIA ZLECONE Z ZAKRESU  
ADMINISTRACJI RZĄDOWEJ I NA PODSTAWIE INNYCH USTAW

dz.	rozd.	§	Treść	Plan na 2003 rok
1	2	3	4	5
750			Administracja publiczna	51.800
	75011		Urzędy Wojewódzkie	51.800
		4010	wynagrodzenia osobowe	43.050
		4110	składki na ubezpieczenia społeczne	7.700
		4120	składki na fundusz pracy	1.050
751			Urzędy naczelnych organów władzy państwowej, kontroli i ochrony prawa oraz sądownictwa	860
	75101		Urzędy naczelnych organów władzy państwowej, kontroli i ochrony prawa oraz sądownictwa	860
		4300	zakup usług pozostałych	860
754			Bezpieczeństwo publiczne i ochrona przeciwpożarowa	200
	75414		Obrona cywilna	200
		4300	zakup usług pozostałych	200
853			Opieka społeczna	345.700
	85313		Składki na ubezpieczenia zdrowotne opłacane za osoby pobierające niektóre świadczenia z OPS	13.200
		3110	świadczenia społeczne	13.200
	85314		Zasiłki i pomoc w naturze oraz składki na ubezpieczenia społeczne i zdrowotne	257.000
		3110	świadczenia społeczne	257.000
	85316		Zasiłki rodzinne, pielęgnacyjne i wychowawcze	8.400
		3110	świadczenia społeczne	8.400
	85319		Ośrodki Pomocy Społecznej	67.100
		4010	wynagrodzenia	48.500
		4040	dodatkowe wynagrodzenia roczne	3.800
		4110	składki na ubezpieczenia społeczne	9.350
		4120	składki na fundusz pracy	1.280
		4210	zakup materiałów i wyposażenia	2.310
		4440	odpis na zakładowy fundusz świadczeń socjalnych	1.860
Razem:				398.560



Załącznik Nr 11  
do Uchwały budżetowej Nr III/24/2002  
Rady Gminy Kołaczkowo  
z dnia 27.12.2002 r

PLAN DOCHODÓW ADMINISTRACJI PUBLICZNEJ

dz.	rozdz.	§	Treść	Plan na 2003 rok
750			Administracja publiczna	10.000
	75011		Urzędy Wojewódzkie	10.000
		235	Dochody budżetu państwa związane z realizacją zadań zleconych jednostkom samorządu terytorialnego	10.000

189

**UCHWAŁA Nr III/22/2002 RADY MIEJSKIEJ W CHODZIEŻY**

z dnia 30 grudnia 2002 roku

**w sprawie zasad sprzedaży lokali mieszkalnych w budynkach stanowiących własność Gminy Miejskiej Chodzież, wyodrębnionych do indywidualnego zbycia wraz z oddaniem w użytkowanie wieczyste ułamkowej części gruntu**

Na podstawie art. 18 ust. 2 pkt 9 lit a, art. 40 ustawy z dnia 8 marca 1990 r. o samorządzie gminnym (Dz.U. z 2001 Nr 142, poz. 1591, z 2002 r. Nr 23, poz. 220, Nr 62, poz. 558, Nr 113, poz. 984), art.34 pkt 3, art. 35, art. 37 ust. 2 pkt 1, art. 67, art. 68, art. 70 ust. 2 i 3 ustawy z dnia 21 sierpnia 1997 r. o gospodarce nieruchomościami (Dz.U. Nr46, poz. 543 z 2000 r, Nr 154, poz. 1800 z 2001 r, Nr 25, poz. 253, Nr 74, poz. 676, Nr 113, poz. 984, Nr 126, poz. 1070 z 2002 r.) Rada Miejska w Chodzieży uchwala, co następuje:

**§1.** 1. Do sprzedaży będą przeznaczone nieruchomości składające się z lokali mieszkalnych wraz z ich udziałem w prawie użytkowania wieczystego lub własności na podstawie uchwał Rady Miejskiej.

2. Nabywanie lokalu mieszkalnego następuje w drodze bezprzetargowej, na rzecz aktualnych najemców zgodnie z wymogami art. 34 ust. 1 pkt 3 ustawy o gospodarce nieruchomościami.

**§2.** Najemca nabywający prawo własności lokalu mieszkalnego otrzymuje bonifikatę od ceny ustalonej przez Burmistrza Miasta Chodzieży według szacunku opracowanego przez rzeczoznawcę majątkowego na warunkach jak niżej:

1. W przypadku jednorazowej i ratalnej sprzedaży ulga wynosi:

- 94% ceny, przy kupnie części lokali w budynku wybudowanym do dnia 31.12.1955 r.
- 87% ceny, przy kupnie części lokali w budynku wybudowanym w okresie 1.01.1956 r. do 31.12.1979 r.
- 80% ceny, przy kupnie części lokali w budynku wybudowanym po 1980 r.

2. W przypadku równoczesnego wykupu lokali mieszkalnych przez najemców wszystkich pozostałych, niewykupionych lokali w danym budynku, do wielkości ulgi określonej w §2 dodaje się 4%.

Równoczesny wykup lokali mieszkalnych ma miejsce wtedy, gdy wszyscy najemcy pozostałych niewykupionych lokali jednocześnie przystąpią do zawarcia umowy kupna-sprzedaży bądź umowy wstępnej.

3. Burmistrz Miasta Chodzieży zastrzega sobie możliwość zwrotu powyższych ulg w przypadkach określonych w art. 68 ust. 2 ustawy z dnia 21 sierpnia 1997 r. o gospodarce nieruchomościami.

**§3.** 1. W przypadku ratalnej sprzedaży lokali mieszkalnych, pierwsza rata płatna jest przed zawarciem aktu notarialnego, a jej wysokość stanowi 25% ceny sprzedaży.

Pozostałą należność rozkłada się na raty roczne płatne przez okres lat 10-ciu, przy czym ilość zależna jest od wniosku nabywcy.

2. Rozłożona na raty nie spłacona część ceny podlega oprocentowaniu przy zastosowaniu stopy procentowej równej stopie redyskonta weksli stosowanej przez Narodowy Bank Polski.

3. Nie spłacona należność podlega zabezpieczeniu hipotecznemu na sprzedanej nieruchomości.

§4. Sprzedaż lokali mieszkalnych następuje wraz z jednoczesnym oddaniem w użytkowanie wieczyste ułamkowej części gruntu niezbędnej do racjonalnego korzystania z budynku.

1. Ustala się pierwszą opłatę za użytkowanie wieczyste gruntu w wysokości 15% jego ceny.

2. Opłaty roczne w wysokości 1% obowiązującej ceny za grunt płatne są do dnia 31 marca każdego roku.

3. Nabywcom lokali mieszkalnych sprzedawanych w okresie poprzedzającym wejście w życie niniejszej uchwały umożliwia się uzupełniające zbycie bezprzetargowe, udziałów w dodatkowej części gruntu dla poprawienia warunków użytkowania nieruchomości.

§5. Zbycie lokalu obciążonego hipoteką na rzecz innej osoby wymaga zgody Burmistrza Miasta Chodzieży.

§6. Nabywca lokalu mieszkalnego ponosi koszty wykonania operatu szacunkowego, dokumentów geodezyjnych, udziału w kosztach wykonania inwentaryzacji związanych z przygotowaniem nieruchomości do sprzedaży oraz aktu notarialnego.

§7. Niniejsza uchwała ma zastosowanie wobec wszystkich wniosków o kupno lokalu mieszkalnego złożonych do dnia 31 grudnia 2003 roku.

§8. Wykonanie uchwały powierza się Burmistrzowi Miasta Chodzieży.

§9. Uchwała wejdzie w życie po upływie 14 dni od dnia ogłoszenia w Dzienniku Urzędowym Województwa Wielkopolskiego.

Przewodniczący  
Rady Miejskiej  
(-) *Eugeniusz Skawiński*

## 190

### UCHWAŁA Nr III/24/2002 RADY MIEJSKIEJ W CHODZIEŻY

z dnia 30 grudnia 2002 r.

#### w sprawie określenia warunków korzystania z nieruchomości oddanych przez Gminę Miejską Chodzież w trwały zarząd jednostkom oświatowym

Na podstawie art. 18 ust. 2 pkt 7) i art. 40 ust. 2 pkt 3) ustawy o samorządzie gminnym (Dz.U. z 2001 r. Nr 142 poz. 1591), z 2002 r. Nr 23, poz. 220, Nr 62, poz. 558, Nr 113, poz. 984), art. 43 ust. 1 pkt 6 oraz art. 45 ust. 1 ustawy z dnia 21 sierpnia 1997 r. o gospodarce nieruchomościami (Dz.U. Nr 46, poz. 543 z 2000 r. Nr 154 poz. 1 800 z 2001 r. Nr 25 poz. 253, Nr 74 poz. 676, Nr 113 poz. 984, Nr 126 poz. 1070 z 2002 r.) Rada Miejska w Chodzieży uchwała, co następuje:

§1. Trwały zarząd na rzecz jednostki oświatowej ustanawia, na jej wniosek, Burmistrz Miasta Chodzieży w drodze decyzji.

§2. Objęcie nieruchomości w trwały zarząd następuje na podstawie protokołu zdawczo-odbiorczego.

§3. Nieruchomości wyszczególnione w załączniku Nr 1 do nin. uchwały, oddaje się w zarząd na czas nieoznaczony.

§4. Zarządca korzysta z oddanej w trwały zarząd nieruchomości jak właściciel, zgodnie z jej przeznaczeniem określonym w decyzji o oddaniu w trwały zarząd, a w szczególności:

- sprawuje nad nieruchomością nadzór techniczny na zasadach określonych w prawie budowlanym,
- dba o powierzony majątek zabezpieczając i ubezpieczając obiekty znajdujące się w nieruchomości oraz dokonując okresowych przeglądów i konserwacji określonych w przepisach szczególnych,
- przeprowadza inwestycje i remonty określone w planie finansowym.

Realizacja ich wymaga pisemnej zgody Burmistrza Miasta.

Zlecenia powyższych robót oraz wyboru zleceńbiorky dokonuje zarządca na zasadach określonych w ustawie o zamówieniach publicznych.

- d) czerpie pożytki z nieruchomości na zasadach określonych w przepisach szczególnych z zastrzeżeniem pkt e)
- e) oddaje, za zgodą organu nadzorującego, nieruchomość lub jej część w najem, dzierżawę albo użycza ją w drodze umowy zawartej na okres nie dłuższy niż czas, na który został ustanowiony trwały zarząd z równoczesnym zawiadomieniem Burmistrza Miasta Chodzieży, jeżeli umowa jest zawierana na okres do 3 lat lub za jego zgodą, jeżeli umowa jest zawierana na okres powyżej 3 lat.

**§5.** Zarządca obowiązany jest do prowadzenia spraw finansowo - księgowych związanych z korzystaniem z nieruchomości, zgodnie z przepisami prawa.

**§6.** Wykonanie uchwały powierza się Burmistrzowi Miasta Chodzieży.

**§7.** Uchwała wchodzi w życie po upływie 14 dni od daty ogłoszenia w Dzienniku Urzędowym Województwa Wielkopolskiego.

Przewodniczący  
Rady Miejskiej  
(-) *Eugeniusz Skawiński*

Załącznik Nr I  
do Uchwały Nr III/24/2002  
Rady Miejskiej w Chodzieży  
z dnia 30 grudnia 2002 roku

W SPRAWIE OKREŚLENIA WARUNKÓW KORZYSTANIA Z NIERUCHOMOŚCI ODDANYCH  
PRZEZ GMINĘ MIEJSKĄ CHODZIEŻ W TRWAŁY ZARZĄD JEDNOSTKOM OŚWIATOWYM

Nieruchomości, będące we władaniu jednostek oświatowych na terenie miasta Chodzieży, których uchwała dotyczy:

L.p.	władający	nr geod. działki	powierzchnia (m <sup>2</sup> )	nr księgi wieczystej
1.	SP nr 1, ul. Staszica	2366/1	5306	KW 22790
2.	SP nr 3, ul. Kochanowskiego	2563	13016	KW 23275
3.	Gimnazjum Miejskie, ul. Paderewskiego	1607	11957	KW 23277
4.	Przedszkole, ul. Prusa	998	4689	KW 18842
5..	Przedszkole, ul. Reymonta	1554	4864	KW 18842
6..	Przedszkole, ul. Bosa	2532/4	7005	KW 19292
7.	Przedszkole, ul. Łąkowa	1809/5	2829	KW 19292

191

**UCHWAŁA Nr IV/25/02 RADY GMINY CHRZYPSKO WIELKIE**

z dnia 30 grudnia 2002 r.

**w sprawie uchwalenia budżetu gminy Chrzypsko Wielkie na 2003 rok**

Na podstawie art. 18 ust. 2 pkt 4 i pkt 9 lit. d ustawy z dnia 8 marca 1990 r. o samorządzie gminnym (Dz.U. Nr 142 poz. 1591 z 2001 roku ze zmianami) oraz art. 109, 116, 122, 124 i 128 ust. 2 pkt ustawy z dnia 26 listopada 1998 r. o finansach publicznych (Dz.U. Nr 155 poz. 1014 ze zmianami) Rada Gminy uchwala, co następuje:

**§1.** Ustala się dochody budżetowe gminy na 2003 rok w wysokości 5.633.143,00 zł

w tym:

- dochody własne gminy 2.217.229,00 zł
- dotacje celowe otrzymane z budżetu państwa na realizację zadań bieżących z zakresu administracji rządowej oraz innych zadań zleconych gminie ustawami 830.440,00 zł
- dotacje celowe otrzymane z budżetu państwa na realizację własnych zadań bieżących gminy 8.115,00 zł
- subwencje 2.275.359,00 zł
- środki na dofinansowanie własnych inwestycji gminy pozyskane z innych źródeł 332.000,00 zł

zgodnie z zał. nr 1.

**§2.** Ustala się wydatki budżetowe gminy w wysokości 5.305.143,00 zł

w tym:

- wydatki na zadania zlecone 830.440,00 zł
- wydatki bieżące 4.815.378,00 zł
- z tego wynagrodzenia 2.261.263,00 zł
- pochodne wynagrodzeń 492.607,00 zł
- wydatki majątkowe 343.000,00 zł
- rezerwa ogólna 4.000,00 zł
- dotacja podmiotowa 60.068,00 zł
- dotacja przedmiotowa 82.697,00 zł
- zgodnie z zał. nr 2.

**§3.** Ustala się nadwyżkę budżetową w wysokości 358.000,00 zł

z przeznaczeniem na spłatę kredytów i pożyczki.

Plan rozchodów określa zał. nr 3.

**§4.** Ustala się plan przychodów i wydatków Komunalnego Zakładu Budżetowego zgodnie z zał. nr 4.

**§5.** Ustala się plan Gminnego Funduszu Ochrony Środowiska zgodnie z zał. nr 5.

**§6.** Upoważnia się Wójta Gminy do zaciągnięcia pożyczki krótkoterminowej w wysokości 200.000,00 zł

**§7.** Upoważnia się Wójta Gminy do spłaty zobowiązań z tytułu zaciągniętego kredytu w wysokości 358.000,00 zł

**§8.** Ustala się dochody i wydatki związane z realizacją zadań zleconych gminie z zakresu administracji rządowej w wysokości 830.440,00 zł, zgodnie z zał. nr 6.

**§9.** Określa się kwotę dotacji przedmiotowej w zakresie gospodarki ściekami dla Komunalnego Zakładu Budżetowego w wysokości 82.697,00 zł

**§10.** Określa się kwotę dotacji podmiotowej dla instytucji kultury Gminna Biblioteka Publiczna w wysokości 60.068,00 zł

**§11.** Określa się dochody z tytułu wydawania zezwoleń na sprzedaż napojów alkoholowych i wydatki na realizację programu przeciwdziałania alkoholizmowi w kwocie 45.000,00 zł

**§12.** Upoważnia się Wójta Gminy do dokonywania zmian w budżecie w planie wydatków w ramach tego samego działu.

**§13.** Tworzy się rezerwę budżetową w wysokości 4.000,00 zł

**§14.** Wykonanie Uchwały powierza się Wójtowi Gminy Chrzypsko Wielkie.

**§15.** Uchwała wchodzi w życie po ogłoszeniu w Dz.U. Woj. Wlkp. i obowiązuje w roku 2003.

Przewodniczący  
Rady Gminy  
(-) mgr inż. Edmund Ziólek

Załącznik Nr 1  
do uchwały Nr IV/25/02  
Rady Gminy w Chrzypsku Wielkim  
z dnia 30 grudnia 2002 r.

## I. Dochody 5.663.143,00

Dział	Rozdział	Paragraf	Treść	Kwota
010			Rolnictwo	3.700,00
	01022		Zwalczanie chorób zakaźnych zwierząt oraz badania monitoringowe pozostałości chemicznych i biologicznych w tkankach zwierząt i produktach pochodzenia zwierzęcego	3.700,00
		083	Wpływy z usług	3.700,00
020			Leśnictwo	260,00
	02095		Pozostała działalność	260,00
		075	Dochody z najmu i dzierżawy składników majątkowych Skarbu Państwa	260,00
700			Gospodarka mieszkaniowa	185.268,00
	70005		Gospodarka gruntami i nieruchomościami	185.268,00
		047	Wpływy z opłat za zarząd, użytkowanie wieczyste nieruchomości	4.500,00
		075	Dochody z najmu i dzierżawy składników majątkowych Skarbu Państwa	18.268,00
		077	Wpływy z tyt. odpłatnego nabycia prawa własności nieruchomości	162.500,00
750			Administracja publiczna	41.800,00
	75011		Urzędy Wojewódzkie	41.800,00
		201	Dotacje celowe otrzymane z budżetu państwa na realizację zadań bieżących z zakresu administracji rządowej oraz innych zadań zleconych gminie ustawami	41.800,00
751			Urzędy naczelnych organów władzy państwowej, kontroli i ochrony prawa	840,00
	75101		Urzędy naczelnych organów władzy	840,00
		201	Dotacje celowe otrzymane z budżetu państwa na realizację zadań bieżących z zakresu administracji rządowej oraz innych zadań zleconych gminie ustawami	840,00
754			Bezpieczeństwo publiczne i ochrona p.poż.	200,00
	75414		Obrona cywilna	200,00
		201	Dotacje celowe otrzymane z budżetu państwa na realizację zadań bieżących z zakresu administracji rządowej oraz innych zadań zleconych gminie ustawami	200,00
756			Dochody od osób prawnych, od osób fizycznych oraz od innych jednostek nie posiadających osób. prawnej i od osób prawnych	1.968.942,00
	75601		Wpływy z podatku dochodowego od osób fizycznych	670,00
		035	Podatek od działalności gospodarczej osób fizycznych opłacany w formie karty podatkowej	670,00
	75615		Wpływy z podatku rolnego, leśnego, podatku od czynności cywilno-prawnych, oraz podatków i opłat lokalnych od osób prawnych	628.569,00
		031	Podatek od nieruchomości	524.548,00
		032	Podatek rolny	66.809,00
		033	Podatek leśny	17.834,00
		034	Podatek od środków transportowych	2.688,00
		050	Podatek od czynności cywilno-prawnych	594,00
		091	Odsetki od nieterminowych wpłat podatków i usług	16.096,00
	75616		Wpływy z podatku rolnego, leśnego, podatku od spadków i darowizn, podatku od czynności cywilno-prawnych oraz podatków i opłat lokalnych od osób fizycznych	680.488,00
		031	Podatek od nieruchomości	191.738,00
		032	Podatek rolny	386.542,00
		033	Podatek leśny	4.055,00
		034	Podatek od środków transportowych	16.873,00
		036	Podatek od spadków i darowizn	3.384,00
		037	Podatek od posiadania psów	882,00
		043	Wpływy z opłaty targowej	1.900,00
		044	Wpływy z opłaty miejscowej	3.600,00
		045	Wpływy z opłaty administr. za czynności urzędowe	1.500,00

		049	Wpływy z innych opłat lokalnych pobieranych przez jednostki samorządu terytorialnego na podstawie odrębnych ustaw	25.000,00
		050	Podatek od czynności cywilno-prawnych	29.400,00
		077	Wpływy z tyt. odpłatnego nabycia prawa własności nieruchomości	12.000,00
		091	Odsetki od nieterminowych wpłat podatków i usług	3.614,00
	75618		Wpływy z innych opłat stanowiących dochody jednostek samorządu terytorialnego na podstawie ustaw	347.092,00
		041	Wpływy z opłaty skarbowej	7.949,00
		046	Wpływy z opłaty eksploatacyjnej	293.043,00
		048	Wpływy z opłat za zezwolenia na sprzedaż alkoholu	45.000,00
		091	Odsetki od nieterminowych wpłat podatków i usług	1.100,00
	75621		Udziały gmin w podatkach stanowiących dochód budżetu państwa	312.123,00
		001	Podatek dochodowy od osób fizycznych	307.443,00
		002	Podatek od osób prawnych	4.680,00
758			Różne rozliczenia	2.291.559,00
	75801		Część oświatowa subwencji ogólnej	1.878.531,00
		292	Subwencje ogólne z budżetu państwa	1.878.531,00
	75802		Część podstawowa subwencji ogólnej	144.326,00
		292	Subwencje ogólne z budżetu państwa	144.326,00
	75805		Część rekompensująca subwencji ogólnej	252.502,00
		292	Subwencje ogólne z budżetu państwa	252.502,00
	75814		Różne rozliczenia finansowe	16.200,00
		092	Pozostałe odsetki	16.200,00
801			Oświata i wychowanie	15.984,00
	80195		Pozostała działalność	15.984,00
		075	Dochody z najmu i dzierżawy składników majątkowych Skarbu Państwa	7.869,00
		203	Dotacje celowe otrzymane z budżetu państwa na realizację własnych zadań bieżących gminy	8.115,00
853			Opieka Społeczna	788.100,00
	85303		Ośrodki wsparcia	517.100,00
		201	Dotacje celowe otrzymane z budżetu państwa na realizację zadań bieżących z zakresu administracji rządowej oraz innych zadań zleconych gminie ustawami	517.100,00
	85313		Składki na ubezpieczenia zdrowotne opłacane za osoby pobierające niektóre świadczenia z pomocy społecznej	8.300,00
		201	Dotacje celowe otrzymane z budżetu państwa na realizację zadań bieżących z zakresu administracji rządowej oraz innych zadań zleconych gminie ustawami	8.300,00
	85314		Zasiłki i pomoc w naturze oraz składki na ubezpieczenia społeczne	169.100,00
		201	Dotacje celowe otrzymane z budżetu państwa na realizację zadań bieżących z zakresu administracji rządowej oraz innych zadań zleconych gminie ustawami	169.100,00
	85316		Zasiłki rodzinne, pielęgnacyjne i wychowawcze	52.400,00
		201	Dotacje celowe otrzymane z budżetu państwa na realizację zadań bieżących z zakresu administracji rządowej oraz innych zadań zleconych gminie ustawami	52.400,00
	85319		Ośrodki pomocy społecznej	40.700,00
		201	Dotacje celowe otrzymane z budżetu państwa na realizację zadań bieżących z zakresu administracji rządowej oraz innych zadań zleconych gminie ustawami	40.700,00
	85328		Usługi opiekuńcze	500,00
		083	Wpływy z usług	500,00
854			Edukacyjna opieka wychowawcza	34.490,00
	85404		Przedszkola	34.490,00
		083	Wpływy z usług	34.490,00
900			Gospodarka komunalna i ochrona środowiska	332.000,00
	90001		Gospodarka ściekowa i ochrona wód	332.000,00
		629	Środki na dofinansowanie własnych inwestycji gminy pozyskane z innych źródeł	332.000,00

Załącznik Nr 2  
do uchwały Nr IV/25/02  
Rady Gminy w Chrzypsku Wielkim  
z dnia 30 grudnia 2002 r.

## II. Wydatki 5.305.143,00

Dział	Rozdział	Paragraf	Treść	Kwota
010			Rolnictwo	29.667,00
	01020		Postęp biologiczny w produkcji zwierzęcej	10.809,00
		4300	Zakup usług pozostałych	10.800,00
	01030		Izby rolnicze	9.067,00
		2850	Wpłaty gmin na rzecz izb rolniczych w wys. 2% wpływów podatku rolnego	9.067,00
	01095		Pozostała działalność	9.800,00
		4210	Zakup materiałów i wyposażenia	8.000,00
		4300	Zakup usług pozostałych	1.800,00
600			Transport i łączność	35.000,00
	60016		Drogi publiczne gminne	35.000,00
		4270	Zakup usług remontowych	35.000,00
630			Turystyka	5.950,00
	63095		Pozostała działalność	5.950,00
		4270	Zakup usług remontowych	3.950,00
		4300	Zakup usług pozostałych	2.000,00
700			Gospodarka mieszkaniowa	37.000,00
	70005		Gospodarka gruntami i nieruchomościami	37.000,00
		4300	Zakup usług pozostałych	37.000,00
750			Administracja publiczna	955.312,00
	75011		Urzędy Wojewódzkie	41.800,00
		4010	Wynagrodzenia osobowe pracowników	34.738,00
		4110	Składki na ubezpiecz. społeczne	6.211,00
		4120	Składki na Fundusz Pracy	851,00
		3030	Różne wydatki na rzecz osób fizycznych	54.120,00
		4210	Zakup materiałów i wyposażenia	3.700,00
		4300	Zakup usług pozostałych	4.800,00
		4410	Podróże służbowe krajowe	400,00
	75023		Urząd Gminy	790.352,00
		3020	Nagrody i wydatki osobowe nie zal. do wynagrodzeń	1.466,00
		4010	Wynagrodzenia osobowe pracowników	482.888,00
		4040	Dodatkowe wygrozdzenie roczne	36.915,00
		4110	Składki na ubezpieczenia społeczne	86.865,00
		4120	Składki na Fundusz Pracy	11.902,00
		4210	Zakup materiałów i wyposażenia	36.190,00
		4260	Zakup energii	12.480,00
		4270	Zakup usług remontowych	5.930,00
		4300	Zakup usług pozostałych	60.339,00
		4410	Podróże służbowe krajowe	23.652,00
		4430	Różne opłaty i składki	11.505,00
		4440	Odpisy na zakł. fundusz świadczeń socjalnych	9.220,00
		6060	Wydatki na zakupy inwestycyjne jedn. budżet.	11.000,00
	75047		Pobór podatków, opłat i niepodatkowych należności budżetowych	23.360,00
		4100	Wynagrodzenia agencyjno-prowizyjne	23.360,00
	75095		Pozostała działalność	36.780,00
		4010	Wynagrodzenie osobowe pracowników	10.122,00
		4040	Dodatkowe wynagrodzenie roczne	751,00
		4110	Składki na ubezpieczenie społeczne	1.810,00
		4120	Składki na Fundusz Pracy	248,00
		4210	Zakup materiałów i wyposażenia	8.150,00
		4260	Zakup energii	3.592,00
		4270	Zakup usług remontowych	5.400,00
		4300	Zakup usług pozostałych	5.200,00
		4410	Podróże służbowe krajowe	300,00
		4440	Odpisy na zakł. f. św. socjalnych	1.207,00

751			Urzędy naczelných organów władzy państwowej, kontroli i ochrony prawa oraz sądownictwa	840,00
	75101		Urzędy naczelných organów władzy państwowej	840,00
		4110	Składki na ubezpieczenie społeczne	125,00
		4120	Składki na Fundusz Pracy	17,00
		4300	Zakup usług pozostałych	698,00
754			Bezpieczeństwo publiczne i ochrona przeciwpożarowa	44.800,00
	75412		Ochotnicze straże pożarne	44.600,00
		3020	Nagrody i wydatki osobowe nie zal. do wynagrodzeń	12.500,00
		4210	Zakup materiałów i wyposażenia	14.935,00
		4260	Zakup energii elektrycznej	3.600,00
		4270	Zakup usług remontowych	5.000,00
		4300	Zakup usług pozostałych	1.800,00
		4430	Różne opłaty i składki	6.765,00
	75414		Obrony cywilna	200,00
		4300	Zakup usług pozostałych	200,00
757			Obsługa długu publicznego	140.600,00
	75700		Obsługa papierów wartościowych, kredytów i pożyczek jednostek samorządu terytorialnego	140.600,00
		8070	Odsetki od krajowych pożyczek i kredytów	140.600,00
758			Różne rozliczenia	4.000,00
	75818		Rezerwa ogólna	4.000,00
		4810	Rezerwa	4.000,00
801			Oświata i wychowanie	1.815.999,00
	80100		Szkoła podstawowa	1.010.986,00
		3020	Nagrody i wydatki nie zal. do wynagrodzeń	54.208,00
		3030	Różne wydatki na rzecz osób fizycznych	2.000,00
		4010	Wynagrodzenia osobowe pracowników	558.721,00
		4040	Dodatkowe wygrozdzenie roczne	56.540,00
		4110	Składki na ubezpieczenia społeczne	123.061,00
		4120	Składki na Fundusz Pracy	16.022,00
		4210	Zakup materiałów i wyposażenia	65.102,00
		4240	Zakup pomocy naukowych, dydaktycznych i książek	8.000,00
		4260	Zakup energii	12.200,00
		4270	Zakup usług remontowych	47.000,00
		4300	Zakup usług pozostałych	26.400,00
		4410	Podróże służbowe krajowe	2.000,00
		4430	Różne opłaty i składki	2.500,00
		4440	Odpisy na zakł. fundusz św. socjalnych	37.232,00
	80110		Gimnazjum	591.798,00
		3020	Nagrody i wydatki osobowe nie zal. do wynagr.	36.621,00
		3030	Różne wydatki na rzecz osób fizycznych	1.000,00
		4010	Wynagrodzenia osobowe pracowników	352.807,00
		4040	Dodatkowe wygrozdzenie roczne	28.082,00
		4110	Składki na ubezpieczenia społeczne	74.964,00
		4120	Składki na Fundusz Pracy	10.202,00
		4210	Zakup materiałów i wyposażenia	34.500,00
		4240	Zakup pomocy naukowych, dydaktycznych książek	4.500,00
		4260	Zakup energii	5.000,00
		4270	Zakup usług remontowych	12.000,00
		4300	Zakup usług pozostałych	8.720,00
		4410	Podróże służbowe krajowe	1.000,00
		4440	Odpisy na zakł. fundusz św. socjalnych	22.402,00
	80110		Dowożenie uczniów do szkół	197.818,00
		4010	Wynagrodzenie osobowe pracowników	22.120,00
		4040	Dodatkowe wynagrodzenia roczne	1.665,00
		4110	Składki na ubezpieczenia społeczne	4.253,00
		4120	Składki na Fundusz Pracy	583,00
		4300	Zakup usług pozostałych	167.880,00
		4440	Odpisy na zakł. fundusz św. socjalnych	1.317,00
	80146		Dokształcanie i doskonalenie nauczycieli	7.282,00
		4300	Zakup usług pozostałych	7.282,00
	80195		Pozostała działalność	8.115,00
		4440	Odpisy na zakł. f. świadczeń socjalnych	8.115,00



851		Ochrona zdrowia	45.000,00
	85154	Przeciwdziałanie alkoholizmowi	45.000,00
		3030 Różne wydatki na rzecz osób fizycznych	3.000,00
		4110 Składki na ubez. społeczne	435,00
		4120 Składki na Fundusz Pracy	65,00
		4210 Zakup materiałów i wyposażenia	10.150,00
		4300 Zakup usług pozostałych	31.150,00
		4410 Podróże służbowe krajowe	200,00
853		Opieka społeczna	1.118.128,00
	85300	Ośrodki wsparcia	517.100,00
		3020 Nagrody i wydatki osobowe nie zal. do wynagr.	22.400,00
		4010 Wynagrodzenia osobowe pracowników	273.300,00
		4040 Dodatkowe wynagrodzenia roczne	22.700,00
		4110 Składki na ubez. społeczne	52.950,00
		4120 Składki na Fundusz Pracy	7.000,00
		4210 Zakup materiałów i wyposażenia	40.250,00
		4220 Zakup Środków żywności	30.000,00
		4230 Zakup leków	3.000,00
		4260 Zakup energii	15.000,00
		4270 Zakup usług remontowych	12.000,00
		4300 Zakup usług pozostałych	20.000,00
		4410 Podróże służbowe krajowe	1.400,00
		4430 Różne opłaty i składki	6.800,00
		4440 Odpisy na zakł. fund. świadczeń socjalnych	10.300,00
	85313	Składki na ubezpieczenia zdrowotne opłacane za osoby pobierające niektóre Świadczenia	8.300,00
		4130 Składki na ubezpieczenia zdrowotne	8.300,00
	85314	Zasiłki i pomoc w naturze oraz składki na ubezpieczenia społeczne	294.700,00
		3110 Świadczenia społeczne	280.700,00
		4110 Składki na ubezpieczenia społeczne	14.000,00
	85315	Dodatki mieszkaniowe	92.428,00
		3110 Świadczenia społeczne	92.428,00
	85316	Zasiłki rodzinne, pielęgnacyjne i wychowawcze	52.400,00
		3110 Świadczenia społeczne	52.400,0
	85319	Ośrodek pomocy społecznej	117.200,00
		3020 Nagrody i wydatki osobowe nie zal. do wyngr.	1.500,00
		4010 Wynagrodzenia osobowe pracowników	81.000,00
		4040 Dodatkowe wynagrodzenia roczne	6.800,00
		4110 Składki na ubez. społeczne	15.700,00
		4120 Składki na Fundusz Pracy	2.200,00
		4210 Zakup materiałów i wyposażenia	2.000,00
		4270 Zakup usług remontowych	800,00
		4300 Zakup usług pozostałych	2.600,00
		4410 Podróże służbowe krajowe	2.600,00
		4440 Odpisy na zakł. f. św. socjalnych	2.000,00
	85328	Usługi opiekuńcze	25.000,00
		3030 Różne wydatki na rzecz osób fizycznych	21.000,00
		4110 Składki na ubezpieczenia społeczne	3.480,00
		4120 Składki na Fundusz Pracy	520,00
	85395	Pozostała działalność	11.000,00
		3110 Świadczenia społeczne	11.000,00
854		Edukacyjna opieka wychowawcza	425.918,00
	85400	Świetlice szkolne	102.863,00
		3020 Nagrody i wydatki osob. nie zal. do wynagrodzeń	8.637,00
		4010 Wynagrodzenia osobowe pracowników	66.805,00
		4040 Dodatkowe wynagrodzenia roczne	4.415,00
		4110 Składki na ubez. społeczne	14.200,00
		4120 Składki Na Fundusz Pracy	1.950,00
		4210 Zakup materiałów i wyposażenia	2.000,00
		4440 Odpisy na zakł. św. socjalnych	4.856,00
	85404	Przedszkola	321.728,00
		3020 Nagrody i wydatki osób. nie zal. do wynagr.	12.067,00
		4010 Wynagrodzenia osobowe pracowników	184.368,00
		4040 Dodatkowe wynagrodzenia roczne	13.166,00
		4110 Składki na ubez. społeczne	37.812,00
		4120 Składki na Fundusz Pracy	5.181,00

		4210	Zakup materiałów i wyposażenia	10.000,00
		4220	Zakup środków żywności	25.940,00
		4240	Zakup pomocy naukowych, dydaktycznych	1.500,00
		4260	Zakup energii	3.887,00
		4270	Zakup usług remontowych	7.672,00
		4300	Zakup usług pozostałych	8.123,00
		4410	Podróże służbowe krajowe	500,00
		4440	Odpisy na zakł. fundusz św. socjalnych	11.512,00
	85446		Dokształcanie i doskonalenie nauczycieli	1.327,00
		4300	Zakup usług pozostałych	1.327,00
900			Gospodarka komunalna i ochrona środowiska	556.423,00
	90001		Gospodarka ściekowa i ochrona wód	429.523,00
		2610	Dotacja przedmiotowa dla zakładu budż.	82.697,00
		4300	Zakup usług pozostałych	14.826,00
		6050	Wydatki inwestycyjne	332.000,00
	90003		Oczyszczanie wsi	55.000,00
		4300	Zakup usług pozostałych	55.000,00
	90004		Utrzymanie zieleni	15.000,00
		4300	Zakup usług pozostałych	15.000,00
	90015		Oświetlenie ulic, placów i dróg	56.900,00
		4260	Zakup energii	44.000,00
		4270	Zakup usług remontowych	12.900,00
921			Kultura i ochrona dziedzictwa narodowego	72.068,00
	92116		Biblioteki	60.068,00
		2550	Dotacja podmiotowa dla instytucji kultury	60.068,00
	92195		Pozostała działalność	12.000,00
		4210	Zakup materiałów i wyposażenia	3.100,00
		4300	Zakup usług pozostałych	8.900,00
926			Kultura fizyczna i sport	18.438,00
	92695		Pozostała działalność	18.438,00
		3030	Różne wydatki na rzecz osób fiz.	6.000,00
		4210	Zakup materiałów i wyposażenia	5.438,00
		4260	Zakup energii	500,00
		4300	Zakup usług pozostałych	5.000,00
		4430	Różne opłaty i składki	1.500,00

Załącznik Nr 3  
do uchwały Nr IV/25/02  
Rady Gminy w Chrzypsku Wielkim  
z dnia 30 grudnia 2002 r.

Rozchody 358.000,00

992 Splaty otrzymanych krajowych pożyczek i kredytów  
358.000,00

Załącznik Nr 4  
do uchwały Nr IV/25/02  
Rady Gminy w Chrzypsku Wielkim  
z dnia 30 grudnia 2002 r.

PLAN FINANSOWY ZAKŁADU BUDŻETOWEGO – 2003 ROK

Nazwa zakładu: Komunalny Zakład Budżetowy	Suma	779.527,00	
Klasyfikacja budżetowa dział 900 rozdz. 90017	Wydatki razem:	779.527,00	
Stan środków obrotowych na 1.01.2003 r.	0	w tym:	
Przychody razem:	779.527,00	wynagrodzenia	349.257,00
w tym:		pochodne wynagrodzeń	79.944,00
z tyt. dostaw robót i usług	696.830,00	pozostałe wydatki	350.326,00
dotacje przedmiotowe	82.697,00	Stan środków 31.12.2003 r.	0
		Suma bilansowa	779.527,00

Załącznik Nr 5  
do uchwały Nr IV/25/02  
Rady Gminy w Chrzypsku Wielkim  
z dnia 30 grudnia 2002 r.

PLAN PRZYCHODÓW I WYDATKÓW FUNDUSZU OCHRONY ŚRODOWISKA I GOSPODARKI WODNEJ NA ROK 2003

Wyszczególnienie	Plan 2003 r.
I. Stan środków na pocz. roku	24.891,00
II. Przychody ogółem	4.700,00
§069 wpływy z opłat	4.700,00
Ogółem I + II	29.591,00
III. Wydatki ogółem	29.591,00
4210 Zakup materiałów i wyposażenia	28.591,00
4300 Zakup usług pozostałych	1.000,00
IV. Stan Środków na koniec roku	0

Załącznik Nr 6  
do uchwały Nr IV/25/02  
Rady Gminy w Chrzypsku Wielkim  
z dnia 30 grudnia 2002 r.

PLAN FINANSOWY ZWIĄZANY Z REALIZACJĄ ZADAŃ W ZAKRESIE ADMINISTRACJI  
RZĄDOWEJ I INNYCH ZADAŃ ZLECONYCH GMINIE USTAWAMI NA 2003 ROK

I DOCHODY

Dział	Rozdział	Paragraf	Treść	Kwota
750			Administracja publiczna	41.800,00
	75011		Urzędy Wojewódzkie	41.800,00
		201	Dotacje celowe otrzymane z budżetu państwa na realizację zadań bieżących z zakresu administracji rządowej oraz innych zadań zleconych gminie ustawami	41.800,00
751			Urzędy naczelnych organów władzy państwowej, kontroli i ochrony prawa oraz sądownictwa	840,00
	75101		Urzędy naczelnych organów władzy	840,00
		201	Dotacje celowe otrzymane z budżetu państwa na realizację zadań bieżących z zakresu administracji rządowej oraz innych zadań zleconych gminie ustawami	840,00
754			Bezpieczeństwo publiczne i ochrona p.poż	200,00
	75414		Obrona cywilna	200,00
		201	Dotacje celowe otrzymane z budżetu państwa na realizację zadań bieżących z zakresu administracji rządowej oraz innych zadań zleconych gminie ustawami	200,00
853			Opieka społeczna	787.600,00
	85303		Ośrodki wsparcia	517.100,00
		201	Dotacje celowe otrzymane z budżetu państwa na realizację zadań bieżących z zakresu administracji rządowej oraz innych zadań zleconych gminie ustawami	517.100,00
	85313		Składki na ubezpieczenia zdrowotne opłacane za osoby pobierające niektóre świadczenia z pomocy społecznej	8.300,00
		201	Dotacje celowe otrzymane z budżetu państwa na realizację zadań bieżących z zakresu administracji rządowej oraz innych zadań zleconych gminie ustawami	8.300,00
	85314		Zasiłki i pomoc w naturze oraz składki na ubezpieczenia społeczne	169.100,00
		201	Dotacje celowe otrzymane z budżetu państwa na realizację zadań bieżących z zakresu administracji rządowej oraz innych zadań zleconych gminie ustawami	169.100,00
	85316		Zasiłki rodzinne, pielęgnacyjne i wychowawcze	52.400,00
		201	Dotacje celowe otrzymane z budżetu państwa na realizację zadań bieżących z zakresu administracji rządowej oraz innych zadań zleconych gminie ustawami	52.400,00
	85319		Ośrodki pomocy społecznej	40.700,00
		201	Dotacje celowe otrzymane z budżetu państwa na realizację zadań bieżących z zakresu administracji rządowej oraz innych zadań zleconych gminie ustawami	40.700,00
			Ogółem	830.440,00

## II. WYDATKI

Dział	Rozdział	Paragraf	Treść	Kwota
750			Administracja publiczna	41.800,00
	75011		Urzędy wojewódzkie	41.800,00
		4010	Wynagrodzenia osobowe pracowników	34.738,00
		4110	Składki na ubezpieczenia społeczne	6.211,00
		4120	Składki na Fundusz gracy	851,00
751			Urzędy naczelnych organów władzy, kontroli i sądownictwa	840,00
	75101		Urzędy naczelnych organów władzy	840,00
		4110	Składki na ubezpieczenia społeczne	125,00
		4120	Składki na Fundusz Pracy	17,00
		4300	Zakup usług pozostałych	698,00
754			Bezpieczeństwo publiczne i ochrona p.poż.	200,00
	75414		Obrona cywilna	200,00
		4300	Zakup usług pozostałych	200,00
853			Opieka społeczna	787.600,00
	85303		Ośrodki wsparcia	517.100,00
		3020	Nagrody i wydatki osobowe nie zal. do wynagrodzeń	22.400,00
		4010	Wynagrodzenia osobowe pracowników	273.300,00
		4040	Dodatkowe wynagrodzenie roczne	22.700,00
		4110	Składki na ubezp. społeczne	52.950,00
		4120	Składki na Fundusz Pracy	7.000,00
		4210	Zakup materiałów i wyposażenia	40.250,00
		4220	Zakup i środków żywności	30.000,00
		4230	Zakup leków	3.000,00
		4260	Zakup energii	15.000,00
		4270	Zakup usług remontowych	12.000,00
		4300	Zakup usług pozostałych	20.000,00
		4410	Podróże służbowe krajowe	1.400,00
		4430	Pozostałe opłaty i składki	6.800,00
		4440	Odpisy na zakł. f. św. socj.	10.300,00
	85313		Składki na ubezp. zdrowotne opłacane za osoby pobierające niektóre świadczenia z pomocy społecznej	8.300,00
		4130	Składki na ubezp. zdrowotne	8.300,00
	85314		Zasiłki i pomoc w naturze oraz składki na ubezpieczenia społeczne	169.100,00
		3110	Świadczenia społeczne	155.100,00
		4110	Składki na ubezp. społeczne	14.000,00
	85316		Zasiłki rodzinne i pielęgnacyjne, wychowawcze	52.400,00
		3110	Świadczenia społeczne	52.400,00
	85319		Ośrodki pomocy społecznej	40.700,00
		3020	Nagrody i wydatki osobowe nie zal. do wynagrodzeń	532,00
		4010	Wynagrodzenia osobowe pracowników	28.127,00
		4040	Dodatkowe wynagrodzenia roczne	2.360,00
		4110	Składki na ubezpieczenia społeczne	5.448,00
		4120	Składki na Fundusz Pracy	763,00
		4210	Zakup materiałów i wyposażenia	694,00
		4270	Zakup usług remontowych	278,00
		4300	Zakup usług pozostałych	902,00
		4410	Podróże służbowe krajowe	902,00
		4440	Odpisy na zakł. fundusz świadczeń socjalnych	694,00

**192**

**UCHWAŁA Nr IV/27/02 RADY GMINY CHRZYPSKO WIELKIE**

z dnia 30 grudnia 2002 r.

**w sprawie określenia wysokości stawek opłaty miejscowej**

Na podstawie art. 18 ust. 2 pkt 8 oraz art. 40 ust. 1 i art. 41 ustawy z dnia 08 marca 1990 roku o samorządzie gminnym (tekst jednolity z 2001 r. Dz.U. Nr 142, poz. 1591 ze zmianami) art. 17 i art. 19 pkt 1 lit. b ustawy z dnia 12 stycznia 1991 r. o podatkach i opłatach lokalnych (tekst, jednolity Dz.U. z 2002 r. Nr 9, poz. 84, ze zmianami) oraz w związku z zarządzeniem Nr 5/92 Wojewody Poznańskiego z dnia 21 października 1992 r. oraz zarządzeniem Nr 27/2001 Wojewody Wielkopolskiego z dnia 12 września 2001 r. w sprawie uznania miejscowości: Chrzypsko Małe, Chrzypsko Wielkie, Łęczeczki i Białokosz za miejscowości o walorach rekreacyjnych (Dziennik Urzędowy Województwa Poznańskiego Nr 14, poz. 102 z dnia 12 listopada 1992 r., Dziennik Urzędowy Województwa Wielkopolskiego Nr 116, poz. 2210 z dnia 25 września 2001 r.), Rada Gminy Chrzypsko Wielkie uchwala, co następuje:

**§1.** Ustala obowiązek poniesienia opłaty miejscowej na terenie Gminy Chrzypsko Wielkie w miejscowościach: Chrzypsko Małe, Chrzypsko Wielkie, Łęczeczki i Białokosz uznanych za miejscowości o walorach rekreacyjnych, w wysokości określonej niniejszą uchwałą.

**§2.** Stawki opłaty miejscowej za każdy dzień pobytu wynoszą:

1. od osób fizycznych przebywających okresowo w celach wypoczynkowych, zdrowotnych, szkoleniowych lub turystycznych w wys. 1,00 zł,

2. od dzieci do lat 6, uczącej się młodzieży w szkołach podstawowych i ponadpodstawowych oraz emerytów i rencistów 0,50 zł

**§3.** 1. Zarządza się pobór opłaty miejscowej w drodze inkasa.

2. Ustala się następujących inkasentów opłaty miejscowej:

- a) od osób przebywających na polach campingowych – właścicieli pól campingowych,
- b) od osób przebywających w domach wczasowych – kierowników tych domów.

3. Wysokość wynagrodzenia za inkaso określa odrębna uchwała.

**§4.** Powierza się wykonanie uchwały Wójtowi Gminy.

**§5.** Uchyla się uchwałę Nr III/10/02 z dnia 16 grudnia 2002 r. Rady Gminy Chrzypsko Wielkie w sprawie wysokości stawek opłaty miejscowej.

**§6.** uchwała wchodzi w życie z upływem 14 dni od ogłoszenia jej w Dzienniku Urzędowym Województwa Wielkopolskiego i odnosi się do roku podatkowego 2003.

Przewodniczący  
Rady Gminy  
(-) mgr inż. Edmund Ziótek

## 193

### UCHWAŁA Nr IV/27/02 RADY MIASTA CZARNKÓW

z dnia 30 grudnia 2002 r.

#### w sprawie przyjęcia zasad udzielania stypendiów

Na podstawie art. 18 ust. 2 pkt 14 a ustawy z dnia 8 marca 1990 roku o samorządzie gminnym (Dz.U. z 2001 roku, Nr 142, poz. 1591, z 2002 roku Nr 23, poz. 220, Nr 62, poz. 558, Nr 113, poz. 984) - Rada Miasta Czarnków uchwala, co następuje:

**§1.** Przyjmuje się zasady udzielania stypendiów dla studentów stanowiące załącznik do niniejszej uchwały.

**§2.** Wykonanie uchwały powierza się Burmistrzowi Miasta Czarnków.

**§3.** Z dniem wejścia w życie niniejszej uchwały traci moc Uchwała Nr LI/428/02 Rady Miasta Czarnków z dnia 29 sierpnia 2002 roku.

**§4.** Uchwała wchodzi w życie po upływie 14 dni od dnia ogłoszenia w Dzienniku Urzędowym Województwa Wielkopolskiego.

Przewodniczący Rady  
(-) *Zdzisław Chwarścianek*

Załącznik  
do uchwały Nr IV/27/02  
Rady Miasta Czarnków  
z dnia 30 grudnia 2002 roku

#### ZASADY UDZIELANIA STYPENDIÓW DLA STUDENTÓW Z TERENU GMINY MIASTA CZARNKÓW

**§1.1.** Świadczenie stypendialne ze środków budżetu Miasta Czarnków ma charakter stypendium naukowo-socjalnego.

2. O stypendium mogą się ubiegać studenci, którzy posiadają stałe zameldowanie w Czarnkowie.

3. Przez studentów rozumie się osoby uczęszczające do szkoły wyższej mającej uprawnienia szkoły publicznej.

4. Ilość i wysokość stypendiów przyznawanych w danym roku akademickim każdorazowo określa burmistrz przy współpracy z komisją stypendialną, biorąc pod uwagę wysokość środków w przeznaczonych na ten cel w budżecie miasta.

**§2.1.** Stypendium może być przyznane po ukończeniu pierwszego roku nauki.

2. Stypendium może być przyznane studentom wyższych studiów magisterskich, wyższych szkół zawodowych, uzupełniających studiów magisterskich, którzy w roku akademickim poprzedzającym rok, na który składany jest wniosek o udzielenie stypendium osiągnęli średnią ocen, co najmniej 4,5 a miesięczny dochód na członka ich rodziny w ostatnim roku podatkowym nie przekroczył wysokości najniższej emerytury.

3. Pierwszeństwo w uzyskaniu stypendium mają studenci pochodzący z rodzin wielodzietnych, niepełnych, bezrobotnych.

4. Stypendium przyznawane jest na okres od października do czerwca danego roku akademickiego. Warunkiem wypłaty stypendium w drugim semestrze jest udokumentowanie zaliczenia poprzedniego semestru.

5. W przypadku studenta kończącego naukę ostatnie stypendium wypłaca się za miesiąc, w którym ukończył zajęcia dydaktyczne.

**§3.1.** Stypendium przyznaje się na wniosek studenta.

2. Wniosek powinien określać:

- 1) podstawowe dane o składzie osobowym rodziny,
- 2) uzasadnienie trudnej sytuacji materialnej oraz dokumenty potwierdzające źródła i wysokość dochodów,
- 3) potwierdzoną przez uczelnię informację o wynikach w nauce,
- 4) informację o zainteresowaniach i osiągnięciach studenta.

6. Wzór wniosku opracowuje komisja stypendialna.

7. Wniosek składa się w terminie do dnia 31 sierpnia każdego roku, w roku akademickim 2002/2003 do 31 stycznia 2003 roku.

3. Stypendium wypłaca się, na podstawie decyzji komisji stypendialnej, za miesiąc z dołu w kasie Urzędu Miasta Czarnków.

**§4.** Powołuje się komisję stypendialną w składzie:

- 1) sekretarz miasta-przewodniczący,
- 2) przedstawiciel Komisji Gospodarczej - członek
- 3) przedstawiciel Komisji Społecznej - członek.

**§5.1.** Komisja rozpatruje wnioski w oparciu o zasady określone w niniejszej uchwale.

2. Od decyzji komisji nie przysługuje odwołanie.

194

**UCHWAŁA Nr III/16/2002 RADY GMINY GRANOWO**

z dnia 30 grudnia 2002 r.

**w sprawie uchwalenia budżetu gminy Granowo na rok 2003**

Na podstawie art. 18 ust. 2 pkt 4 i pkt 9 lit. d ustawy z dnia 8 marca 1990 r. o samorządzie gminnym (tj. Dz.U. Nr 13 z 1996 r., poz. 95 z późniejszymi zmianami) w związku z art. 109, 117 ust. 2, 118 i 124 ustawy z dnia 26 listopada 1998r. o finansach publicznych (Dz.U. Nr 155, poz. 1014) i art. 405 oraz 406 ustawy z dnia 27.kwietnia 2001 roku - Prawo ochrony środowiska (Dz.U. Nr 62, poz. 627), Rada Gminy Granowo uchwala, co następuje:

**§1.1.** Planuje się dochody i wydatki budżetu gminy Granowo na rok 2002 w następujących kwotach:

- dochody 6 829 378,00 zł

w tym:

- dotacje na zadania zlecone 340 484,00 zł

- wydatki 8 306 378,00 zł

w tym:

- wydatki na zadania zlecone 340 484,06 zł

zgodnie z załącznikiem nr 1 i 2.

2. Uchwala się deficyt budżetowy w wysokości 1 477 000,00 zł. Źródłem sfinansowania deficytu jest pożyczka z Wojewódzkiego Funduszu Ochrony Środowiska i Gospodarki Wodnej w wysokości 900 000,00 zł oraz kredyt komercyjny.

3. Ustala się plan przychodów i rozchodów budżetu, który stanowi załącznik nr 3 do niniejszej uchwały.

4. Ustala się plan przychodów i wydatków Gminnego Funduszu Ochrony Środowiska w wysokości:

- przychody 50.000,00 zł

- wydatki 50.000,00 zł

zgodnie z załącznikiem nr 4.

Niedobór środków pokryje się z nadwyżki środków z lat ubiegłych. Planuje się stan środków na 31 grudnia 2002 w wysokości 5.000,00 zł

5. Ustala się plan przychodów i wydatków zakładu budżetowego Zakład Gospodarki Komunalnej w Granowie w wysokości:

- przychody 649.300,00 zł

- wydatki 649.300,00 zł,

który stanowi załącznik nr 5 do uchwały.

6. Ustala się wysokość dotacji przedmiotowej dla Zakładu Gospodarki Komunalnej w Granowie w łącznej wysokości 106.000,00 zł,

z czego:

na zadania z zakresu produkcji i dostarczania wody w wysokości 14.500,00 zł na zadnia z zakresu gospodarki odpadami w wysokości 50.000,00 zł - na zadania z zakresu oczyszczania ścieków komunalnych w wysokości 41.500 zł zgodnie z uchwałą nr III/17/2002 Rady Gminy Granowo z dnia 30.12.2002 r.

7. Ustala się środki do dyspozycji sołectw zgodnie z załącznikiem nr 6.

8. Ustala się plan przychodów i wydatków środka specjalnego "Opłaty za zajęcie pasa drogowego" zgodnie z załącznikiem nr 7.

9. Ustala się plan przychodów i wydatków środka specjalnego "Żywnienie w świetlicy szkolnej" zgodnie z załącznikiem nr 8.

10. Ustala się dochody z tytułu wydawania zezwoleń na sprzedaż napojów alkoholowych w wysokości 52.000,00 zł i przeznacza się je na realizację zadań określonych w gminnym programie profilaktyki i rozwiązywania problemów alkoholowych, zgodnie z załącznikiem nr 9.

**§2.** Upoważnia się Wójta Gminy do dokonywania zmian w budżecie gminy na 2003 rok, polegających na przenoszeniu planowanych wydatków między rozdziałami i paragrafami klasyfikacji budżetowej w ramach działów.

**§3.1.** Upoważnia się Wójta Gminy do zaciągania długu oraz do spłat zobowiązań gminy.

2. Upoważnia się Wójta Gminy do zaciągania kredytów i pożyczek na pokrycie występującego w ciągu roku budżetowego deficytu budżetu gminy.

3. Ustala się maksymalną wysokość pożyczek krótkoterminowych zaciągniętych przez Wójta Gminy w roku 2003 do kwoty 1.600.000 zł

**§4.** Wykonanie uchwały powierza się Wójtowi Gminy.

**§5.** Uchwała podlega ogłoszeniu w Dzienniku Urzędowym Województwa Wielkopolskiego i ma zastosowanie do roku budżetowego 2003.

Przewodniczący  
Rady Gminy  
(-) Jan Józwiak

Załącznik nr 1  
do uchwały Nr 16/2002  
Rady Gminy Granowo  
z dnia 30.12.2002 r.

PLAN DOCHODÓW BUDŻETU GMINY GRANOWO NA ROK 2003

Dział	Rozdział	Paragraf	Treść	Własne	Zlecone	Ogółem
010			Rolnictwo i łowiectwo	6.000,00	0,00	6.000,00
	01022		Zwalczanie chorób zakaźnych zwierząt oraz badania monitoringowe pozostałości chemicznych i biologicznych w tkankach zwierząt i produktach pochodzenia zwierzęcego	4.500,00	0,00	4.500,00
		069	Wpływy z różnych opłat	4.500,00	0,00	4.500,00
	01095		Pozostała działalność	1.500,00	0,00	1.500,00
		075	Dochody z najmu i dzierżawy składników majątkowych Skarbu Państwa, jednostek samorządu terytorialnego lub innych jednostek zaliczanych do sektora finansów publicznych oraz innych umów o podobnym charakterze	1.500,00	0,00	1.500,00
400			Wytwarzanie i zaopatrywanie w energię elektryczną, gaz i wodę	5.000,00	0,00	5.000,00
	40002		Dostarczanie wody	5.000,00	0,00	5.000,00
		237	Wpływy do budżetu nadwyżki środków obrotowych zakładu budżetowego	5.000,00	0,00	5.000,00
700			Gospodarka mieszkaniowa	79.500,00	0,00	79.500,00
	70004		Różne jednostki obsługi gospodarki mieszkaniowej	79.500,00	0,00	79.500,00
		047	Wpływy z opłat za zarząd, użytkowanie wieczyste nieruchomości	2.000,00	0,00	2.000,00
		069	Wpływy z różnych opłat	5.000,00	0,00	5.000,00
		075	Dochody z najmu i dzierżawy składników majątkowych Skarbu Państwa, jednostek samorządu terytorialnego lub innych jednostek zaliczanych do sektora finansów publicznych oraz innych umów o podobnym charakterze	64.000,00	0,00	64.000,00
		077	Wpłaty z tytułu odpłatnego nabycia prawa własności nieruchomości	7.000,00	0,00	7.000,00
		092	Pozostałe odsetki	1.500,00	0,00	1.500,00
750			Administracja publiczna	500,00	55.300,00	55.800,00
	75011		Urzędy wojewódzkie	0,00	55.300,00	55.300,00
		201	Dotacje celowe otrzymane z budżetu państwa na realizację zadań bieżących z zakresu administracji rządowej oraz innych zadań zleconych gminie (związkom gmin) ustawami	0,00	55.300,00	55.300,00
	75023		Urzędy gmin (miast i miast na prawach powiatu)	500,00	0,00	500,00
		069	Wpływy z różnych opłat	500,00	0,00	500,00
751			Urzędy państwowej, kontroli i ochrony prawa oraz sądownictwa	0,00	684,00	684,00
	75101		Urzędy naczelnych organów władzy, państwowej, kontroli i ochrony prawa	0,00	684,00	684,00
		201	Dotacje celowe otrzymane z budżetu państwa na realizację zadań bieżących z zakresu administracji rządowej oraz innych zadań zleconych gminie (związkom gmin) ustawami	0,00	684,00	684,00
754			Bezpieczeństwo publiczne ochrona przeciwpożarowa	0,00	200,00	200,00
	75414		Obrona cywilna	0,00	200,00	200,00
		201	Dotacje celowe otrzymane z budżetu państwa na realizację zadań bieżących z zakresu administracji rządowej oraz innych zadań zleconych gminie (związkom gmin) ustawami	0,00	200,00	200,00



756			Dochody od osób prawnych, od osób fizycznych i od innych jednostek nie posiadających osobowości prawnej	2.529.368,00		2.529.368,00
	75601		Wpływy z podatku dochodowego od osób fizycznych	10.100,00	0,00	10.100,00
		035	Podatek od działalności gospodarczej osób fizycznych, opłacany w formie karty podatkowej	10.000,00	0,00	10.000,00
		091	Odsetki od nieterminowych wpłat z tytułu podatków i opłat	100,00	0,00	100,00
	75615		Wpływy z podatku rolnego, podatku leśnego, podatku od czynności cywilnoprawnych oraz podatków i opłat lokalnych od osób prawnych i innych jednostek organizacyjnych	1.052.750,00	0,00	1.052.750,00
		031	Podatek od nieruchomości	843.302,00	0,00	843.302,00
		032	Podatek rolny	194.357,00	0,00	194.357,00
		033	Podatek leśny	2.091,00	0,00	2.091,00
		034	Podatek od środków transportowych	4.000,00	0,00	4.000,00
		050	Podatek od czynności cywilnoprawnych	9.000,00	0,00	9.000,00
	75616		Wpływy z podatku rolnego, podatku leśnego, podatku od spadków i darowizn, podatku od czynności cywilnoprawnych oraz podatków i opłat lokalnych od osób fizycznych	675.018,00	0,00	675.018,00
		031	Podatek od nieruchomości	264.784,00	0,00	264.784,00
		032	Podatek rolny	294.900,00	0,00	294.900,00
		033	Podatek leśny	132,00	0,00	132,00
		034	Podatek od środków transportowych	53.000,00	0,00	53.000,00
		036	Podatek od spadków i darowizn	5.500,00	0,00	5.500,00
		037	Podatek od posiadania psów	1.200,00	0,00	1.200,00
		043	Wpływy z opłaty targowej	15.000,00	0,00	15.000,00
		045	Wpływy z opłaty administracyjnej za czynności urzędowe	3.500,00	0,00	3.500,00
		050	Podatek od czynności cywilnoprawnych	25.000,00	0,00	25.000,00
		056	Zaległości z podatków zniesionych	2,00	0,00	2,00
		091	Odsetki od nieterminowych wpłat z tytułu podatków i opłat	12.000,00	0,00	12.000,00
	75618		Wpływy z innych opłat stanowiących dochody jednostek samorządu terytorialnego na podstawie ustaw	76.500,00	0,00	76.500,00
		041	Wpływy z opłaty skarbowej	9.500,00	0,00	9.500,00
		046	Wpływy z opłaty eksploatacyjnej	15.000,00	0,00	15.000,00
		048	Wpływy z opłat za zezwolenia na sprzedaż alkoholu	52.000,00	0,00	52.000,00
	75621		Udziały gmin w podatkach stanowiących dochód budżetu państwa	715.000,00	0,00	715.000,00
		001	Podatek dochodowy od osób fizycznych	700.000,00	0,00	700.000,00
		002	Podatek dochodowy od osób prawnych	15.000,00	0,00	15.000,00
758			Różne rozliczenia	3.539.805,00	0,00	3.539.805,00
	75801		Część oświatowa subwencji ogólnej dla jednostek samorządu terytorialnego	3.022.106,00	0,00	3.022.106,00
		292	Subwencje ogólne z budżetu państwa	3.022.106,00	0,00	3.022.106,00
	75802		Część podstawowa subwencji ogólnej dla gmin	103.487,00	0,00	103.487,00
		292	Subwencje ogólne z budżetu państwa	103.487,00	0,00	103.487,00
	75805		Część rekompensująca subwencji ogólnej dla gmin	324.212,00	0,00	324.212,00
		292	Subwencje ogólne z budżetu państwa	324.212,00	0,00	324.212,00
	75814		Różne rozliczenia finansowe	90.000,00	0,00	90.000,00
		092	Pozostałe odsetki	90.000,00	0,00	90.000,00
801			Oświata i wychowanie	51.721,00	0,00	51.721
	80104		Przedszkola przy szkołach podstawowych	40.000,00	0,00	40.000,00
		083	Wpływy z usług	40.000,00	0,00	40.000,00
	80195		Pozostała działalność	11.721,00	0,00	11.721,00
		203	Dotacje celowe otrzymane z budżetu państwa na realizację własnych zadań	11.721,00	0,00	11.721,00

851			Ochrona zdrowia	27.000,00	0,00	27.000,00
	85195		Pozostała działalność	27.000,00	0,00	27.000,00
		075	Dochody z najmu i dzierżawy składników majątkowych Skarbu Państwa, jednostek samorządu terytorialnego lub innych jednostek zaliczanych do sektora finansów publicznych oraz innych umów o podobnym charakterze	27.000,00	0,00	27.000,00
853			Opieka społeczna	0,00	284.300,00	284.300,00
	85313		Składki na ubezpieczenie zdrowotne opłacane za osoby pobierające niektóre świadczenia z pomocy społecznej	0,00	7.300,00	7.300,00
		201	Dotacje celowe otrzymane z budżetu państwa na realizację zadań bieżących z zakresu administracji rządowej oraz innych zadań zleconych gminie (związkom gmin) ustawami	0,00	7.300,00	7.300,00
	85314		Zasiłki i pomoc w naturze oraz składki na ubezpieczenia społeczne	0,00	220.500,00	220.500,00
		201	Dotacje celowe otrzymane z budżetu państwa na realizację zadań bieżących z zakresu administracji rządowej oraz innych zadań zleconych gminie (związkom gmin) ustawami	0,00	220.500,00	220.500,00
	85316		Zasiłki rodzinne, pielęgnacyjne i wychowawcze	0,00	3.500,00	3.500,00
		201	Dotacje celowe otrzymane z budżetu państwa na realizację zadań bieżących z zakresu administracji rządowej oraz innych zadań zleconych gminie (związkom gmin) ustawami	0,00	3.500,00	3.500,00
	85319		Ośrodki pomocy społecznej	0,00	53.000,00	53.000,00
		201	Dotacje celowe otrzymane z budżetu państwa na realizację zadań bieżących z zakresu administracji rządowej oraz innych zadań zleconych gminie (związkom gmin) ustawami	0,00	53.000,00	53.000,00
900			Gospodarka komunalna i ochrona środowiska	250.000,00	0,00	250.000,00
	90001		Gospodarka ściekowa i ochrona wód	250.000,00	0,00	250.000,00
		629	Środki na dofinansowanie własnych inwestycji gmin (związków gmin), powiatów (związków powiatów), samorządów województw, pozyskane z innych źródeł	250.000,00	0,00	250.000,00
			Razem	6.488.894,00	340.484,00	6.829.378,00

Załącznik nr 2  
do uchwały Nr 16/2002  
Rady Gminy Granowo  
z dnia 30.12.2002 r.

## PLAN WYDATKÓW BUDŻETU GMINY GRANOWO NA ROK 2003

Dział	Rozdział	Paragraf	Treść	Własne	Zlecone	Ogółem
010			Rolnictwo i łowiectwo	28.285,00	0,00	28.285,00
	01009		Spółki wodne	10.000,00	0,00	10.000,00
		2620	Dotacja przedmiotowa z budżetu dla pozostałych jednostek sektora finansów publicznych	10.000,00	0,00	10.000,00
	01030		Izby rolnicze	9.785,00	0,00	9.785,00
		2850	Wpłaty gmin na rzecz izb rolniczych w wysokości 2% uzyskanych wpływów z podatku rolnego	9.785,00	0,00	9.785,00
	01095		Pozostała działalność	8.500,00	0,00	8.500,00
		4100	Wynagrodzenia agencyjno-prowizyjne	2.500,00	0,00	2.500,00
		4210	Zakup materiałów i wyposażenia	2.000,00	0,00	2.000,00
		4300	Zakup usług pozostałych	3.000,00	0,00	3.000,00
		4430	Różne opłaty i składki	1.000,00	0,00	1.000,00
400			Wytwarzanie i zaopatrywanie w energię elektryczną, gaz i wodę	14.500,00	0,00	14.500,00
	40002		Dostarczanie wody	14.500,00	0,00	14.500,00
		2650	Dotacja przedmiotowa z budżetu dla zakładu budżetowego	14.500,00	0,00	14.500,00
100			Transport i łączność	263.100,00	0,00	263.100,00
	60016		Drogi publiczne gminne	263.100,00	0,00	263.100,00
		4110	Składki na ubezpieczenia społeczne	1.000,00	0,00	1.000,00
		4120	Składki na Fundusz Pracy	300,00	0,00	300,00
		4210	Zakup materiałów i wyposażenia	60.000,00	0,00	60.000,00
		4300	Zakup usług pozostałych	200.000,00	0,00	200.000,00
		4430	Różne opłaty i składki	1.800,00	0,00	1.800,00
70ft			Gospodarka mieszkaniowa	64.250,00	0,00	64.251,00
	70004		Różne jednostki obsługi gospodarki mieszkaniowej	23.500,00	0,00	23.500,005
		4210	Zakup materiałów i wyposażenia	17.000,00	0,00	17.000,00
		4300	Zakup usług pozostałych	6.500,00	0,00	6.500,00
	70005		Gospodarka gruntami i nieruchomościami	40.750,00	0,00	40.750,00
		4110	Składki na ubezpieczenia społeczne	200,00	0,00	200,00
		4120	Składki na Fundusz Pracy	50,00	0,00	50,00
		4300	Zakup usług pozostałych	20.000,00	0,00	20.000,00
		4410	Podróże służbowe krajowe	500,00	0,00	500,00
		6050	Wydatki inwestycyjne jednostek budżetowych	20.000,00	0,00	20.000,00
710			Działalność usługowa	0,00	0,00	5.500,00
	71020		Organizacja targów i wystaw	5.500,00	0,00	5.500,00
		4210	Zakup materiałów i wyposażenia	3.500,00	0,00	3.500,00
		4300	Zakup usług pozostałych	2.000,00	0,00	2.000,00
750			Administracja publiczna	841.300,00	55.300,00	896.600,00
	75011		Urzędy wojewódzkie	0,00	55.300,00	55.300,00
		4010	Wynagrodzenia osobowe pracowników	0,00	35.500,00	35.500,00
		4040	Dodatkowe wynagrodzenie roczne	0,00	4.900,00	4.900,00
		4110	Składki na ubezpieczenia społeczne	0,00	7.200,00	7.200,00
		4120	Składki na Fundusz Pracy	0,00	1.000,00	1.000,00
		4210	Zakup materiałów i wyposażenia	0,00	2.600,00	2.600,00
		4260	Zakup energii	0,00	600,00	600,00
		4300	Zakup usług pozostałych	0,00	1.800,00	1.800,00
		4410	Podróże służbowe krajowe	0,00	600,00	600,00
		4440	Odpisy na zakładowy fundusz świadczeń socjalnych	0,00	1.100,00	1.100,00
	75022		Rady gmin (miast i miast na prawach powiatu)	41.900,00	0,00	41.900,00
		3030	Różne wydatki na rzecz osób fizycznych	37.000,00	0,00	37.000,00
		4210	Zakup materiałów i wyposażenia	2.750,00	0,00	2.750,00
		4300	Zakup usług pozostałych	1.000,00	0,00	1.000,00
		4410	Podróże służbowe krajowe	400,00	0,00	400,00
		4430	Różne opłaty i składki	750,00	0,00	750,00

	75023		Urzędy gmin (miast i miast na prawach powiatu)	772.100,00	0,00	772.100,00
		3020	Nagrody i wydatki osobowe niezaliczone do wynagrodzeń	22.500,00	0,00	22.500,00
		4010	Wynagrodzenia osobowe pracowników	431.700,00	0,00	431.700,00
		4040	Dodatkowe wynagrodzenie roczne	37.300,00	0,00	37.300,00
		4110	Składki na ubezpieczenia społeczne	84.000,00	0,00	84.000,00
		4120	Składki na Fundusz Pracy	11.500,00	0,00	1.1.500,00
		4210	Zakup materiałów i wyposażenia	65.000,00	0,00	65.000,00
		4260	Zakup energii	17.400,00	0,00	17.400,00
		4300	Zakup usług pozostałych	71.600,00	0,00	71.600,00
		4410	Podróże służbowe krajowe	12.000,00	0,00	12.000,00
		4420	Podróże służbowe zagraniczne	1.600,00	0,00	1.600,00
		4430	Różne opłaty i składki	3.500,00	0,00	3.500,00
		4440	Odpisy na zakładowy fundusz świadczeń socjalnych	14.000,00	0,00	14.000,00
	75047		Pobór podatków, opłat i niepodatkowych należności budżetowych	19.500,00	0,00	19.500,00
		4100	Wynagrodzenia agencyjno-prowizyjne	19.500,00	0,00	19.500,00
	75095		Pozostała działalność	7.800,00	0,00	7.800,00
		4430	Różne opłaty i składki	7.800,00	0,00	7.800,00
751			Urzędy naczelných organów władzy państwowej, kontroli i ochrony prawa oraz sądownictwa	0,00	684,00	684,00
	75101		Urzędu naczelných organów władzy państwowej, kontroli i ochrony prawa	0,00	684,00	684,00
		4110	Składki na ubezpieczenia społeczne	0,00	80,00	80,00
		4120	Składki na Fundusz Pracy	0,00	10,00	10,00
		4210	Zakup materiałów i wyposażenia	0,00	134,00	134,00
		4300	Zakup usług pozostałych	0,00	460,00	460,00
754			Bezpieczeństwo publiczne i ochrona przeciwpożarowa	59.500,00	200,00	59.500,00
	75412		Ochotnicze straże pożarne	59.100,00	0,00	59.100,00
		3030	Różne wydatki na rzecz osób fizycznych	3.000,00	0,00	3.000,00
		4110	Składki na ubezpieczenia społeczne	1.800,00	0,00	1.800,00
		4120	Składki na Fundusz Pracy	500,00	0,00	500,00
		4210	Zakup materiałów i wyposażenia	17.500,00	0,00	17.500,00
		4260	Zakup energii	10.000,00	0,00	10.000,00
		4300	Zakup usług pozostałych	20.000,00	0,00	20.000,00
		4410	Podróże służbowe krajowe	300,00	0,00	300,00
		4430	Różne opłaty i składki	6.000,00	0,00	6.000,00
	75414		Obrona cywilna	400,00	200,00	600,00
		4210	Zakup materiałów i wyposażenia	0,00	200,00	200,00
		4300	Zakup usług pozostałych	400,00	0,00	400,00
758			Różne rozliczenia	470.000,00	0,00	470.000,00
	75818		Rezerwy ogólne i celowe	470.000,00	0,00	470.000,00
		4810	Rezerwy	60.000,00	0,00	60.000,00
		6800	Rezerwy na inwestycje i zakupy inwestycyjne	410.000,00	0,00	410.000,00
801			Oświata i wychowanie	3.461.127,00	0,00	3.461.127,00
	80101		Szkoły podstawowe	1.913.500,00	0,00	1.913.500,00
		3020	Nagrody i wydatki osobowe niezaliczone do wynagrodzeń	55.800,00	0,00	55.800,00
		4010	Wynagrodzenia osobowe pracowników	1.064.000,00	0,00	1.064.000,00
		4040	Dodatkowe wynagrodzenie roczne	87.000,00	0,00	87.000,00
		4110	Składki na ubezpieczenia społeczne	217.800,00	0,00	217.800,00
		4120	Składki na Fundusz Pracy	29.850,00	0,00	29.850,00
		4210	Zakup materiałów i wyposażenia	106.500,00	0,00	106.500,00
		4240	Zakup pomocy naukowych, dydaktycznych i książek	6.400,00	0,00	6.400,00
		4260	Zakup energii	103.500,00	0,00	103.500,00
		4270	Zakup usług remontowych	53.800,00	0,00	53.800,00
		4280	Zakup usług zdrowotnych	3.000,00	0,00	3.000,00
		4300	Zakup usług pozostałych	105.000,00	0,00	105.000,00
		4410	Podróże służbowe krajowe	11.200,00	0,00	11.200,00
		4430	Różne opłaty i składki	4.250,00	0,00	4.250,00
		4440	Odpisy na zakładowy fundusz świadczeń socjalnych	65.400,00	0,00	65.400,00

	80104		Przedszkola przy szkołach podstawowych	484.000,00	0,00	484.000,00
		3020	Nagrody i wydatki osobowe niezaliczone do wynagrodzeń	18.900,00	0,00	18.900,00
		4010	Wynagrodzenia osobowe pracowników	277.000,00	0,00	277.000,00
		4040	Dodatkowe wynagrodzenie roczne	21.200,00	0,00	21.200,00
		4110	Składki na ubezpieczenia społeczne	57.300,00	0,00	57.300,00
		4120	Składki na Fundusz Pracy	7.900,00	0,00	7.900,00
		4210	Zakup materiałów i wyposażenia	23.580,00	0,00	23.580,00
		4220	Zakup środków żywności	16.000,00	0,00	16.000,00
		4260	Zakup energii	21.200,00	0,00	21.200,00
		4280	Zakup usług zdrowotnych	1.500,00	0,00	1.500,00
		4300	Zakup usług pozostałych	20.500,00	0,00	20.500,00
		4410	Podróże służbowe krajowe	800,00	0,00	800,00
		4430	Różne opłaty i składki	200,00	0,00	200,00
		4440	Odpisy na zakładowy fundusz świadczeń socjalnych	17.920,00	0,00	17.920,00
	80110		Gimnazja	912.606,00	0,00	912.606,00
		3020	Nagrody i wydatki osobowe niezaliczone do wynagrodzeń	36.000,00	0,00	36.000,00
		4010	Wynagrodzenia osobowe pracowników	615.000,00	0,00	615.000,00
		4040	Dodatkowe wynagrodzenie roczne	36.500,00	0,00	36.500,00
		4110	Składki na ubezpieczenia społeczne	123.300,00	0,00	123.300,00
		4120	Składki na Fundusz Pracy	17.000,00	0,00	17.000,00
		4210	Zakup materiałów i wyposażenia	12.006,00	0,00	12.006,00
		4240	Zakup pomocy naukowych, dydaktycznych i książek	3.200,00	0,00	3.200,00
		4280	Zakup usług zdrowotnych	1.500,00	0,00	1.500,00
		4300	Zakup usług pozostałych	26.000,00	0,00	26.000,00
		4410	Podróże służbowe krajowe	2.100,00	0,00	2.100,00
		4440	Odpisy na zakładowy fundusz świadczeń socjalnych	40.000,00	0,00	40.000,00
	80113		Dowożenie uczniów do szkół	139.300,00	0,00	139.300,00
		4010	Wynagrodzenia osobowe pracowników	34.000,00	0,00	34.000,00
		4040	Dodatkowe wynagrodzenie roczne	2.500,00	0,00	2.500,00
		4110	Składki na ubezpieczenia społeczne	7.800,00	0,00	7.800,00
		4120	Składki na Fundusz Pracy	1.100,00	0,00	1.100,00
		4210	Zakup materiałów i wyposażenia	47.040,00	0,00	47.040,00
		4270	Zakup usług remontowych	17.000,00	0,00	17.000,00
		4280	Zakup usług zdrowotnych	200,00	0,00	200,00
		4300	Zakup usług pozostałych	25.000,00	0,00	25.000,00
		4410	Podróże służbowe krajowe	1.600,00	0,00	1.600,00
		4430	Różne opłaty i składki	2.400,00	0,00	2.400,00
		4440	Odpisy na zakładowy fundusz świadczeń socjalnych	660,00	0,00	660,00
	80195		Pozostała działalność	11.721,00	0,00	11.721,00
		4300	Zakup usług pozostałych	11.721,00	0,00	11.721,00
851			Ochrona zdrowia	82.000,00	0,00	82.000,00
	85154		Przeciwdziałanie alkoholizmowi	52.000,00	0,00	52.000,00
		3030	Różne wydatki na rzecz osób fizycznych	2.000,00	0,00	2.000,00
		4010	Wynagrodzenia osobowe pracowników	10.000,00	0,00	10.000,00
		4110	Składki na ubezpieczenia społeczne	1.800,00	0,00	1.800,00
		4120	Składki na Fundusz Pracy	250,00	0,00	250,00
		4210	Zakup materiałów i wyposażenia	18.000,00	0,00	18.000,00
		4260	Zakup energii	2.500,00	0,00	2.500,00
		4300	Zakup usług pozostałych	16.450,00	0,00	16.450,00
		4410	Podróże służbowe krajowe	200,00	0,00	200,00
		4430	Różne opłaty i składki	100,00	0,00	100,00
		4440	Odpisy na zakładowy fundusz świadczeń socjalnych	700,00	0,00	700,00
	85195		Pozostała działalność	30.000,00	0,00	30.000,00
		4210	Zakup materiałów i wyposażenia	8.000,00	0,00	8.000,00
		4260	Zakup energii	10.000,00	0,00	10.000,00
		4270	Zakup usług remontowych	12.000,00	0,00	12.000,00
853			Opieka społeczna	232.465,00	284.300,00	516.765,00
	85313		Składki na ubezpieczenie zdrowotne opłacane za osoby pobierające niektóre świadczenia z pomocy społecznej	0,00	7.300,00	7.300,00
		4130	Składki na ubezpieczenie zdrowotne	0,00	7.300,00	7.300,00

	85314		Zasiłki i pomoc w naturze oraz składki na ubezpieczenia społeczne	120.000,00	220.500,00	340.500,00
		3110	Świadczenia społeczne	120.000,00	195.500,00	315.500,00
		4110	Składki na ubezpieczenia społeczne	0,00	25.000,00	25.000,00
	85315		Dodatki mieszkaniowe	35.000,00	0,00	35.000,00
		3110	Świadczenia społeczne	35.000,00	0,00	35.000,00
	85316		Zasiłki rodzinne, pielęgnacyjne i wychowawcze	0,00	3.500,00	3.500,00
		3110	Świadczenia społeczne	0,00	3.500,00	3.500,00
	85319		Ośrodki pomocy społecznej	77.465,00	53.000,00	130.465,00
		3020	Nagrody i wydatki osobowe niezaliczone do wynagrodzeń	240,00	0,00	240,00
		4010	Wynagrodzenia osobowe pracowników	43.350,00	40.650,00	84.000,00
		4040	Dodatkowe wynagrodzenie roczne	3.450,00	3.400,00	6.850,00
		4110	Składki na ubezpieczenia społeczne	8.370,00	7.875,00	16.245,00
		4120	Składki na Fundusz Pracy	1.155,00	1.075,00	2.230,00
		4210	Zakup materiałów i wyposażenia	3.250,00	0,00	3.250,00
		4260	Zakup energii	500,00	0,00	500,00
		4300	Zakup usług pozostałych	13.630,00	0,00	13.630,00
		4410	Podróże służbowe krajowe	350,00	0,00	350,00
		4430	Różne opłaty i składki	430,00	0,00	430,00
		4440	Odpisy na zakładowy fundusz świadczeń socjalnych	2.740,00	0,00	2.740,00
854			Edukacyjna opieka wychowawcza	56.700,00	0,00	56.700,00
	85401		Świetlice szkolne	40.000,00	0,00	40.000,00
		4010	Wynagrodzenia osobowe pracowników	28.000,00	0,00	28.000,00
		4040	Dodatkowe wynagrodzenie roczne	2.200,00	0,00	2.200,00
		4110	Składki na ubezpieczenia społeczne	5.400,00	0,00	5.400,00
		4120	Składki na Fundusz Pracy	740,00	0,00	740,00
		4210	Zakup materiałów i wyposażenia	1.600,00	0,00	1.600,00
		4280	Zakup usług zdrowotnych	240,00	0,00	240,00
		4300	Zakup usług pozostałych	500,00	0,00	500,00
		4440	Odpisy na zakładowy fundusz świadczeń socjalnych	1.320,00	0,00	1.320,00
	85446		Dokształcanie i doskonalenie nauczycieli	16.700,00	0,00	16.700,00
		4300	Zakup usług pozostałych	16.700,00	0,00	16.700,00
900			Gospodarka komunalna i ochrona środowiska	2.159.167,00	0,00	2.159.167,00
	90001		Gospodarka ściekowa i ochrona wód	2.014.167,00	0,00	2.014.167,00
		2650	Dotacja przedmiotowa z budżetu dla zakładu budżetowego	41.500,00	0,00	41.500,00
		6050	Wydatki inwestycyjne jednostek budżetowych	1.912.667,00	0,00	1.912.667,00
		8070	Odsetki i dyskonto od krajowych skarbowych papierów wartościowych oraz pożyczek i kredytów	60.000,00	0,00	60.000,00
	90003		Oczyszczanie miast i wsi:	50.000,00	0,00	50.000,00
		2650	Dotacja przedmiotowa z budżetu dla zakładu budżetowego	50.000,00	0,00	50.000,00
	90004		Utrzymanie zieleni w miastach i gminach	20.000,00	0,00	20.000,00
		4110	Składki na ubezpieczenia społeczne	200,00	0,00	200,00
		4210	Zakup materiałów i wyposażenia	9.800,00	0,00	9.800,00
		4260	Zakup energii	1.000,00	0,00	1.000,00
		4300	Zakup usług pozostałych	9.000,00	0,00	9.000,00
	90015		Oświetlenie ulic, placów i dróg	75.000,00	0,00	75.000,00
		4210	Zakup materiałów i wyposażenia	10.000,00	0,00	10.000,00
		4260	Zakup energii	60.000,00	0,00	60.000,00
		4300	Zakup usług pozostałych	5.000,00	0,00	5.000,00
921			Kultura i ochrona dziedzictwa narodowego	176.700,00	0,00	176.700,00
	92109		Domy i ośrodki kultury, świetlice i kluby	12.700,00	0,00	12.700,00
		4210	Zakup materiałów i wyposażenia	4.000,00	0,00	4.000,00
		4260	Zakup energii	5.000,00	0,00	5.000,00
		4270	Zakup usług remontowych	3.500,00	0,00	3.500,00
		4430	Różne opłaty i składki	200,00	0,00	200,00
	92116		Biblioteki	153.000,00	0,00	153.000,00
		2550	Dotacja podmiotowa z budżetu dla instytucji kultury	153.000,00	0,00	153.000,00
	92195		Pozostała działalność	11.000,00	0,00	11.000,00
		4210	Zakup materiałów i wyposażenia	5.000,00	0,00	5.000,00
		4300	Zakup usług pozostałych	6.000,00	0,00	6.000,00

926			Kultura fizyczna i sport	51.300,00	0,00	51.300,00
	92604		Instytucje kultury fizycznej	40.300,00	0,00	40.300,00
		4210	Zakup materiałów i wyposażenia	12.800,00	0,00	12.800,00
		4260	Zakup energii	1.000,00	0,00	1.000,00
		4300	Zakup usług pozostałych	18.000,00	0,00	18.000,00
		4410	Podróże służbowe krajowe	4.500,00	0,00	4.500,00
		4430	Różne opłaty i składki	4.000,00	0,00	4.000,00
	92695		Pozostała działalność	11.000,00	0,00	11.000,00
		4210	Zakup materiałów i wyposażenia	8.000,00	0,00	8.000,00
		4300	Zakup usług pozostałych	3.000,00	0,00	3.000,00
			Razem	7.965.894,00	340.484,00	8.306.378,00

Załącznik nr 3  
do uchwały Nr 16/2002  
Rady Gminy Granowo  
z dnia 30.12.2002 r.

PLAN PRZYCHODÓW I ROZCHODÓW BUDŻETU GMINY GRANOWO NA ROK 2003

Przychód	1.610.000,00	Rozchód	133.000,00
952 Przychody z zaciągniętych pożyczek i kredytów na rynku krajowym	1.610.000,00	992 Spłaty otrzymanych krajowych pożyczek i kredytów	133.000,00
		Saldo	1.477.000,00

Załącznik nr 4  
do uchwały Nr 16/2002  
Rady Gminy Granowo  
z dnia 30.12.2002 r.

PLAN PRZYCHODÓW I WYDATKÓW GMINNEGO FUNDUSZU OCHRONY ŚRODOWISKA NA ROK 2003

I. Stan środków na 2003-01-01	30.000,00	- wydatki związane z gosp. Wykorzystaniem środowiska (opłaty za wody opadowe)	5.200,00
II. Przychody	20.000,00	- edukacja ekologiczna (konkursy, literatura)	2.000,00
- wpływy z Wydziału Ochrony Środowiska z tytułu odpłatności za gosp. wykorzyst. środowiska	15.000,00	- opłaty za selektywną zbiórkę odpadów	18.000,00
- wpływy z tytułu kar i opłat za wycinanie drzew	5.000,00	V. Stan środków na 31.12.2003 r.	4.000,00
III. Ogółem środki (I+II)	50.000,00	VI. Ogółem wydatki + stan środków na koniec roku	50.000,00
IV. Wydatki	46.000,00		
- zadrzewienia i zakrzewienia, utrzymanie zieleni w parkach i na skwerach	20.800,00		



Załącznik nr 5  
do uchwały Nr 16/2002  
Rady Gminy Granowo  
z dnia 30.12.2002 r.

PLAN PRZYCHODÓW I WYDATKÓW ZAKŁADU BUDŻETOWEGO  
"ZAKŁAD GOSPODARKI KOMUNALNEJ W GRANOWIE" NA ROK 2003

I. Stan środków na 2003-01-01	5.000,00 zł	IV. Wydatki	644.300,00 zł
II. Przychody	644.300,00 zł	w tym:	
§083 wpływy z usług	533.300,00 zł	- wynagrodzenia osobowe z pochodnymi	322 600,00 zł
§265 dotacja z budżetu Gminy	106.000,00 zł	- pozostałe wydatki	316.700,00 zł
§091 odsetki	5.000,00 zł	- wpłata do budżetu gminy	5.000,00 zł
III. Ogółem środki (I+II)	649.300,00 zł	V. Stan środków na 31.12.2003 r.	5.000,00 zł
		VI. Ogółem rozchody (IV+V)	649.300,00 zł

Załącznik nr 6  
do uchwały Nr 16/2002  
Rady Gminy Granowo  
z dnia 30.12.2002 r.

PODZIAŁ ŚRODKÓW DO DYSPOZYCJI SOŁECTW W BUDŻECIE GMINY NA ROK 2003

L.p.	Sołectwo	600-Transport 60016-drogi publiczne gminne	921 - Kultura i ochrona dziedzictwa nar. 92109-domy i ośrodki kultury, świetlice i kluby	Razem
1	2			
1	Bielawy	1.800	0	1.800
2	Dalekie	600	600	1.200
3	Drużyn	1.100	1.200	2.300
4	Granowo	13.000	0	13.000
5	Granówko	3.000	1.000	4.000
6	Januszewice	0	1.400	1.400
7	Kąkolewo	2.200	2.000	4.200
8	Kotowo	2.830	0	2.830
9	Kubaczyn	1.300	600	1.900
10	Niemierzyce	2.500	0	2.500
11	Separowo	2.100	0	2.100
12	Strzępiń	1.000	700	1.700
13	Zemsko	940	400	1.340
	Razem	32.370	7.900	40.270

Załącznik nr 7  
do uchwały Nr 16/2002  
Rady Gminy Granowo  
z dnia 30.12.2002 r.

PLAN PRZYCHODÓW I WYDATKÓW ŚRODKA SPECJALNEGO "OPŁATY ZA ZAJĘCIE PASA DROGOWEGO" NA ROK 2003

I. Stan środków na 01.01.2003	1.000,00 zł	w tym:	
II. Przychody	20.000,00 zł	- Naprawa dróg i chodników (remonty cząstkowe)	20.000,00 zł
- z wpłat za zajęcie pasa drogowego	20.000,00 zł		
III. Ogółem środki (I+II)	21.000,00 zł	V. Stan środków na 31.12.2003 r.	1.000,00 zł
IV. Wydatki	20.000,00 zł	VI. Ogółem wydatki (IV + V)	21.000,00 zł



Załącznik nr 8  
do uchwały Nr 16/2002  
Rady Gminy Granowo  
z dnia 30.12.2002 r.

PLAN PRZYCHODÓW I WYDATKÓW ŚRODKA SPECJALNEGO "ŻYWIENIE W ŚWIETLICY SZKOLNEJ" NA ROK 2003

I. Stan środków na 01.01.2003 r.	2.000,00 zł	w tym:	
II. Przychody	42.500,00 zł	- §4220 - zakup środków żywności	42.700,00 zł
§069 - wpływy z różnych opłat	42.500,00 zł	- §4210 - zakup materiałów i wyposażenia	500,00 zł
III. Ogółem środki (I+II)	44.500,00 zł	- §4300 - zakup usług pozostałych	300,00 zł
IV. Wydatki	43.500,00 zł	V. Stan środków na 31.12.2003 r.	1.000,00 zł
		VI. Razem wydatki + stan środków na 31.12.2003	44.500,00 zł

Załącznik nr 9  
do uchwały Nr 16/2002  
Rady Gminy Granowo  
z dnia 30.12.2002 r.

Gminna Komisja  
Rozwiązywania Problemów Alkoholowych  
ul. Sportowa 2  
62-066 Granowo

PRELIMINARZ WYDATKÓW NA ROK 2003 GMINNEJ KOMISJI  
ROZWIĄZYWANIA PROBLEMÓW ALKOHOLOWYCH W GRANOWIE

I. Wydatki osobowe		5. Energia elektryczna	2.500,00 zł
1. Diety	2.000,00 zł	6. Zakup materiałów i wyposażenia	18.000,00 zł
2. Wynagrodzenia osobowe	10.000,00 zł	7. Odpis na ZFŚS	700,00 zł
3. Pochodne od wynagrodzeń (ZUS, FP)	2.050,00 zł	8. Pozostałe wydatki	100,00 zł
Razem	14.050,00 zł	Razem pozostałe wydatki	37.950,00 zł
II. Pozostałe wydatki		III. Ogółem I + II	52.000,00 zł
4. Punkt konsultacyjny – terapeuta	16.650,00 zł		

PROGNOZA DŁUGU GMINY GRANOWO NA ROK 2003

Wyszczególnienie	Wart. . ość
1. Stan zadłużenia na 1. stycznia 2003 r.	605.500,00 zł
2. Planowane przychody w roku 2003	1.610.000,00 zł
3. Planowane rozchody w roku 2003	133.000,00 zł
4. Stan zadłużenia na 31.12.2003 r.	2.082.500,00 zł
5. Planowane dochody budżetu gminy na rok 2003	6.829.378,00 zł
6. Stosunek% kwoty zadłużenia na 31.12.2003 r. do dochodów ogółem	30,5%
7. Koszty obsługi długu: - spłata pożyczek 133 000,00 zł - odsetki 60 000,00 zł	193.000,00 zł
8. Stosunek% kosztów obsługi długu na 31.12.2003 r. do dochodów ogółem	2,8%

195

**UCHWAŁA Nr III/45/2002 RADY MIEJSKIEJ KALISZA**

z dnia 30 grudnia 2002 r.

**w sprawie uchwalenia budżetu Kalisza - Miasta na prawach powiatu na 2003 rok**

Na podstawie art.18, ust. 2, pkt 4 i pkt 9, lit. d, i oraz pkt 10 ustawy z dnia 8 marca 1990 r. o samorządzie gminnym (t.j. Dz.U. z 2001 r. Nr 142, poz. 1591 ze zm.) oraz art. 109, art. 116, art. 122, art. 124, 128 ust. 2 pkt 1, art. 134 ust. 3 i ust. 4 ustawy z dnia 26 listopada 1998 r. o finansach publicznych (Dz.U. z 1998 Nr 155, poz. 1014 ze zm.) oraz art. 41 ust. 7 ustawy z dnia 17 maja 1989 r. Prawo geodezyjne i kartograficzne (t.j. Dz.U. z 2000 r. Nr 100, poz. 1086 ze zm.) i art. 85 ustawy z dnia 13 października 1998 r. - Przepisy wprowadzające ustawy reformujące administrację publiczną (Dz.U. Nr 133, poz. 872 ze zm.) uchwała się, co następuje:

**§1.** Dochody budżetu na 2003 r. w wysokości  
225.177.818 zł,

zgodnie z załącznikiem Nr 1 do niniejszej uchwały, w tym:

1. dochody budżetu miasta w wysokości  
133.538.580 zł,

z tego:

- dotacje celowe na zadania zlecone z zakresu administracji rządowej w wysokości 7.372.059 zł,
- dotacje celowe na zadania własne realizowane na podstawie porozumień z organami administracji rządowej w wysokości 22.000 zł,

2. dochody budżetu powiatu w wysokości  
91.639.238 zł,

z tego:

- dotacje celowe na zadania zlecone z zakresu administracji rządowej w wysokości 29.963.083 zł,
- dotacje celowe na zadania własne realizowane na podstawie porozumień z organami administracji rządowej w wysokości 1.471.231 zł,
- dotacje celowe na zadania własne realizowane na podstawie porozumień z jednostkami samorządu terytorialnego w wysokości 198.400 zł

**§2.** Wydatki budżetu na 2003 rok w wysokości  
227.345.068 zł,

zgodnie z załącznikiem Nr 2 do niniejszej uchwały, w tym:

1. wydatki budżetu miasta w wysokości  
135.984.530 zł,

z tego:

- wydatki na realizację zadań zleconych z zakresu administracji rządowej w wysokości 7.372.059 zł,
- wydatki na zadania własne realizowane na podstawie porozumień z organami administracji rządowej w wysokości 22.000 zł,

2. wydatki budżetu powiatu w wysokości  
91.360.538 zł,

z tego:

wydatki na realizację zadań zleconych z zakresu administracji rządowej w wysokości  
29.963.083 zł,

wydatki na zadania własne realizowane na podstawie porozumień z organami administracji rządowej w wysokości  
1.471.231 zł

wydatki na zadania własne realizowane na podstawie porozumień z jednostkami samorządu terytorialnego w wysokości  
198.400 zł

**§3.** Deficyt budżetu Kalisza Miasta na prawach powiatu wynosi  
2.167.250 zł,

w tym:

- deficyt budżetu miasta wynosi 2.445.950 zł,
- nadwyżka budżetu powiatu wynosi 278.700 zł

**§4.** Źródło pokrycia deficytu, o którym mowa w §3 stanowi kredyt długoterminowy.

2. Spłata kredytów i pożyczek w budżecie Kalisza wynosi  
17.355.750 zł,

w tym:

spłata kredytów i pożyczek w budżecie miasta wynosi  
17.077.050 zł,

spłata kredytów w budżecie powiatu wynosi  
278.700 zł

3. Nadwyżkę budżetu powiatu o której mowa w §3 przeznacza się na spłatę kredytów.

4. Szczegółowy podział przychodów i rozchodów związanych z finansowaniem deficytu zawiera załącznik Nr 3 do niniejszej uchwały.

**§5.** W wydatkach uchwalonych w §2 uchwała się dotacje przedmiotowe dla zakładów budżetowych w wysokości  
1.413.500 zł,

w tym:

1. W wydatkach uchwalonych w §2 pkt 1 uchwała się dotacje przedmiotowe dla zakładów budżetowych w wysokości  
1.386.200 zł

2. W wydatkach uchwalonych w §2 pkt 2 uchwała się dotacje przedmiotowe dla zakładów budżetowych w wysokości  
27.300 zł

3. Szczegółowy podział dotacji przedmiotowych zawiera załącznik Nr 4 do niniejszej uchwały.

**§6.** W wydatkach uchwalonych w §2 uchwała się dotacje dla instytucji kultury w wysokości 3.712.700 zł,

w tym:

1. W wydatkach uchwalonych w §2 pkt 1 uchwała się dotacje dla instytucji kultury w wysokości 1.554.300 zł
2. W wydatkach uchwalonych w §2 pkt 2 uchwała się dotacje dla instytucji kultury w wysokości 2.158.400 zł
3. Szczegółowy podział dotacji zawiera załącznik Nr 5 do niniejszej uchwały.

**§7.** W wydatkach uchwalonych w §2 uchwała się dotacje dla szkół i placówek o uprawnieniach szkół publicznych oraz ośrodków opiekuńczo-wychowawczych i publicznych przedszkoli prowadzonych przez inne niż miasto osoby prawne lub fizyczne w kwocie ogółem 3.609.500 zł,

w tym:

1. W wydatkach uchwalonych w §2 pkt 1 uchwała się dotacje dla szkół i placówek o uprawnieniach szkół publicznych oraz ośrodków opiekuńczo-wychowawczych i publicznych przedszkoli prowadzonych przez inne niż miasto osoby prawne lub fizyczne, w wysokości 1.145.000 zł
2. W wydatkach uchwalonych w §2 pkt 2 uchwała się dotacje dla szkół i placówek niepublicznych o uprawnieniach szkół publicznych oraz ośrodków opiekuńczo-wychowawczych w wysokości 2.464.500 zł
3. Szczegółowy podział dotacji zawiera załącznik Nr 6 do niniejszej uchwały.

**§8.** W wydatkach uchwalonych w §2 uchwała się dotacje dla podmiotów nie zaliczanych do sektora finansów publicznych i nie działających w celu osiągnięcia zysku w kwocie ogółem 2.032.525 zł,

w tym:

1. w wydatkach uchwalonych w §2 pkt 1 uchwała się dotacje dla podmiotów nie zaliczanych do sektora finansów publicznych i nie działających w celu osiągnięcia zysku w wysokości 1.753.325 zł
2. w wydatkach uchwalonych w §2 pkt 2 uchwała się dotacje dla podmiotów nie zaliczanych do sektora finansów publicznych i nie działających w celu osiągnięcia zysku w wysokości 279.200 zł
3. Szczegółowy podział dotacji zawiera załącznik Nr 7 do niniejszej uchwały.

**§9.** 1. W wydatkach uchwalonych w §2 pkt 1 uchwała się pomoc finansową dla samorządu województwa na zadania własne realizowane na podstawie porozumień między jednostkami samorządu terytorialnego w kwocie 115.000 zł

1. W wydatkach uchwalonych w §2 pkt 2 uchwała się dotacje celowe przekazane dla powiatu na zadania na podstawie porozumień między jednostkami samorządu terytorialnego w kwocie 5.000 zł

**§10.** W wydatkach uchwalonych w §2 uchwała się wydatki na finansowanie inwestycji w wysokości 19.013.500 zł, zgodnie z załącznikiem Nr 8 do niniejszej uchwały, w tym:

1. w wydatkach uchwalonych w §2 pkt 1 uchwała się wydatki na finansowanie inwestycji realizowanych przez Miasto Kalisz w wysokości 13.803.500 zł,
2. w wydatkach uchwalonych w §2 pkt 1 uchwała się wydatki na dofinansowanie przez miasto inwestycji realizowanych przez inne jednostki i podmioty gospodarcze, udziały w spółkach w wysokości 2.810.000 zł,
3. w wydatkach uchwalonych w §2 pkt 2 uchwała się wydatki na finansowanie inwestycji realizowanych przez powiat w kwocie 2.400.000 zł

**§11.** W wydatkach uchwalonych w §2 pkt 1 uchwała się środki do dyspozycji jednostek pomocniczych w wysokości 81.000 zł zgodnie z załącznikiem Nr 9 do niniejszej uchwały.

**§12.** Określa się plan przychodów i wydatków:

zakładów budżetowych zgodnie z załącznikiem Nr 10 do niniejszej uchwały,

gospodarstw pomocniczych zgodnie z załącznikiem Nr 11 do niniejszej uchwały,

środków specjalnych zgodnie z załącznikiem Nr 12 do niniejszej uchwały.

**§13.** Określa się plan przychodów i wydatków funduszy celowych:

Gminnego Funduszu Ochrony Środowiska i Gospodarki Wodnej zgodnie z załącznikiem Nr 13 do niniejszej uchwały,

Powiatowego Funduszu Ochrony Środowiska i Gospodarki Wodnej zgodnie z załącznikiem Nr 14 do niniejszej uchwały,

Miejskiego Funduszu Geodezji i Kartografii zgodnie z załącznikiem Nr 15 do niniejszej uchwały.

**§14.** Uchwała się dochody z tytułu wydawania zezwoleń na sprzedaż napojów alkoholowych w wysokości 1.100.000 zł i wydatki na realizację zadań określonych w programie profilaktyki i rozwiązywania problemów alkoholowych w wysokości 1.100.000 zł

**§15.** Tworzy się rezerwy budżetowe w wysokości 7.450.000 zł,

w tym:

1. ogólne rezerwy budżetowe w wysokości 1.850.000 zł,
  - w tym:
    - ogólna rezerwa budżetowa miasta w wysokości 1.000.000 zł
    - ogólna rezerwa budżetowa powiatu w wysokości 850.000 zł
2. rezerwy celowe miasta w wysokości 5.600.000 zł,

w tym:

- rezerwa celowa na pokrycie kosztów związanych z pozyskaniem dofinansowania zadań ze środków Unii Europejskiej oraz przygotowaniem inwestycji do realizacji w wysokości 300.000 zł,
- rezerwa celowa na poręczenia w wysokości 800.000 zł,
- rezerwa celowa na inwestycje w wysokości 3.500.000 zł,
- rezerwa celowa na remonty i modernizację budynków mieszkalnych w wysokości 1.000.000 zł

**§16.** Upoważnia się Prezydenta Miasta Kalisza do zaciągania pożyczek i kredytów krótkoterminowych do wysokości 8.000.000 zł na pokrycie występującego w ciągu roku budżetowego deficytu budżetu Kalisza - Miasta na prawach powiatu.

**§17.** Ustala się kwotę 10.000.000 zł do której Prezydent Miasta Kalisza może samodzielnie zaciągać zobowiązania w roku budżetowym na wydatki bieżące.

**§18.** Ustala się kwotę 800.000 zł jako maksymalną wysokość do której Prezydent Miasta Kalisza może udzielić poręczeń w 2003 roku.

**§19.** Upoważnia się Prezydenta Miasta Kalisza do:

dokonywania zmian w budżecie Kalisza polegających na przeniesieniu planu wydatków między rozdziałami klasyfikacji budżetowej w obrębie działu w tym do zmniejszania lub zwiększania kwot na wynagrodzenia i pochodne od wynagrodzeń w ramach wydatków bieżących,

dokonywanie zmian między zadaniami inwestycyjnymi wymienionymi w załączniku Nr 8 w obrębie działu klasyfikacji budżetowej,

lokowania wolnych środków budżetowych na rachunkach w innych bankach, niż bank wybrany do obsługi budżetu Kalisza,

spląty zobowiązań do kwoty 17.355.750 zł,

zaciągania długu w kwocie 19.523.000 zł

**§20.** Ustala się plan dochodów związanych z realizacją zadań zleconych z zakresu administracji rządowej w kwocie 3.150.500 zł, zgodnie załącznikiem Nr 16, w tym:

plan dochodów związanych z realizacją zadań zleconych z zakresu administracji rządowej wykonywane przez miasto w kwocie 216.500 zł,

plan dochodów związanych z realizacją zadań zleconych z zakresu administracji rządowej wykonywane przez powiat w kwocie 2.934.000 zł

**§21.** Wykonanie uchwały powierza się Prezydentowi Miasta Kalisza.

**§22.** Uchwała wchodzi w życie z dniem podjęcia, z mocą obowiązującą od 1 stycznia 2003 roku i podlega ogłoszeniu w Dzienniku Urzędowym Województwa Wielkopolskiego.

Prezydent  
Miasta Kalisza  
(-) Janusz Pęcherz

Załącznik Nr 1  
do uchwały Nr III/45/2002  
Rady Miejskiej Kalisza  
z dnia 30 grudnia 2002 r.

w sprawie uchwalenia budżetu Kalisza - Miasta na prawach powiatu na 2003 rok

## PLAN DOCHODÓW BUDŻETU KALISZA NA 2003 ROK

(w zł)

Dział	Treść	Budżet Kalisza	Miasto	Powiat
		Plan na 2003 rok	Plan na 2003 rok	Plan na 2003 rok
1	2	3	4	5
010	Rolnictwo i łowiectwo	564.500	500	564.000
	wpływy z innych lokalnych opłat pobieranych przez jednostki samorządu terytorialnego na podstawie odrębnych ustaw (§049)	500	500	0
	dotacje celowe otrzymane z budżetu państwa na zadania bieżące z zakresu administracji rządowej (§211)	564.000	0	564.000
020	Leśnictwo	11.400	10.600	800
	dochody z dzierżawy składników majątkowych (§075)	600	600	0
	wpływy z różnych dochodów (§097)	10.000	10.000	0
	dotacje celowe otrzymane z budżetu państwa na zadania bieżące z zakresu administracji rządowej (§211)	500	0	500
	dotacje celowe otrzymane z budżetu państwa na realizację bieżących zadań własnych powiatu (§213)	300	0	300
100	Górnictwo i kopalnictwo	24.000	24.000	0
	wpływy z opłaty eksploatacyjnej (§046)	24.000	24.000	0
400	Wytwarzanie i zaopatrywanie w energię elektryczną, gaz i wodę	30.000	30.000	0
	dotacje otrzymane z funduszy celowych na inwestycje ekologiczne (§626)	30.000	30.000	0
700	Gospodarka mieszkaniowa	6.427.900	6.257.750	170.150
	wpływy z opłat za zarząd, użytkowanie i użytkowanie wieczyste (§047)	1.798.150	1.660.000	138.150
	dochody z dzierżawy składników majątkowych (§075)	2.502.630	2.502.630	0
	wpływy z tyt. przekształcenia prawa użytkowania wieczystego w prawo własności (§076)	95.000	95.000	0
	wpływy ze sprzedaży mienia komunalnego (§084)	2.000.000	2.000.000	0
	wpływy z różnych dochodów (§097)	120	120	0
	dotacje celowe otrzymane z budżetu państwa na zadania bieżące z zakresu administracji rządowej (§211)	32.000	0	32.000
710	Działalność usługowa	249.100	22.000	227.100
	dotacje celowe otrzymane z budżetu państwa na zadania bieżące realizowane przez miasto na podstawie porozumień z organami administracji rządowej (§202)	22.000	22.000	0
	dotacje celowe otrzymane z budżetu państwa na zadania bieżące z zakresu administracji rządowej (§211)	227.100	0	227.100
750	Administracja publiczna	2.508.808	619.608	1.889.200
	wpływy z opłaty komunikacyjnej (§042)	1.630.000	0	1.630.000
	wpływy z różnych opłat (§069)	1.200	1.200	0
	dochody z najmu składników majątkowych (§075)	30.620	30.620	0
	pozostałe odsetki (§092)	45.000	45.000	0
	wpływy z różnych dochodów (§097)	55.488	55.488	0
	dotacje celowe otrzymane z budżetu państwa na realizację zadań bieżących z zakresu administracji rządowej (§201)	487.300	487.300	0
	dotacje celowe otrzymane z budżetu państwa na zadania bieżące z zakresu administracji rządowej (§211)	239.200	0	239.200

	dotacje celowe otrzymane z budżetu państwa na zadania bieżące realizowane przez powiat na podstawie porozumień z organami administracji rządowej (§212)	20.000	0	20.000
751	Urzędy naczelnych organów władzy państwowej, kontroli i ochrony prawa oraz sądownictwa	16.559	16.559	0
	dotacje celowe otrzymane z budżetu państwa na realizację zadań bieżących z zakresu administracji rządowej (§201)	16.559	16.559	0
754	Bezpieczeństwo publiczne i ochrona przeciwpożarowa	25.741.000	133.000	25.608.000
	mandaty karne (§057)	130.000	130.000	0
	dotacje celowe otrzymane z budżetu państwa na realizację zadań bieżących z zakresu administracji rządowej (§201)	3.000	3.000	0
	dotacje celowe otrzymane z budżetu państwa na zadania bieżące z zakresu administracji rządowej (§211)	25.608.000	0	25.608.000
756	Dochody od osób prawnych, od osób fizycznych i od innych jednostek nie posiadających osobowości prawnej	79.487.839	78.241.740	1.246.099
	udziały powiatu we wpływach z podatku dochodowego od osób fizycznych (§001)	1.203.099	0	1.203.099
	udziały miasta we wpływach z podatku dochodowego od osób fizycznych (§001)	33.205.540	33.205.540	0
	udziały miasta we wpływach z podatku dochodowego od osób prawnych i jednostek organizacyjnych nie posiadających osobowości prawnej (§002)	2.750.000	2.750.000	0
	podatek od nieruchomości (§031)	29.850.000	29.850.000	0
	podatek rolny (§032)	230.000	230.000	0
	podatek leśny (§033)	2.000	2.000	0
	podatek od środków transportowych (§034)	2.027.000	2.027.000	0
	podatek od działalności gospodarczej osób fizycznych, opłacany w formie kart. . y podatkowej (§035)	600.000	600.000	0
	podatek od spadków i darowizn (§036)	230.000	230.000	0
	podatek od posiadania psów (§037)	130.000	130.000	0
	wpływy z opłaty skarbowej (§041)	2.000.000	2.000.000	0
	wpływy z opłaty targowej (§043)	2.750.000	2.750.000	0
	wpływy z opłaty administracyjnej za czynności urzędowe (§045)	2.000	2.000	0
	wpływy z opłat za zezwolenia na sprzedaż alkoholu (§048)	1.100.000	1.100.000	0
	podatek od czynności cywilnoprawnych (§050)	1.950.000	1.950.000	0
	wpływy z różnych opłat (§069)	246.000	203.000	43.000
	dywidendy od spółek (§074)	100.200	100.200	0
	odsetki od nieterminowych wpłat z tytułu podatków i opłat (§091)	875.000	875.000	0
	środki na dofinansowanie zadań inwestycyjnych miasta od mieszkańców (czynny społeczne) (§629)	200.000	200.000	0
	opłaty przyłączeniowe (§629)	37.000	37.000	0
758	Różne rozliczenia	89.156.364	38.901.152	50.255.212
	pozostałe odsetki (§092)	210.000	210.000	0
	część oświatowa subwencji ogólnej dla powiatu (§292)	42.358.060	0	42.358.060
	część wyrównawcza subwencji ogólnej dla powiatu (§292)	1.051.588	0	1.051.588
	część drogowa subwencji ogólnej dla powiatu (§292)	6.845.564	0	6.845.564
	część oświatowa subwencji ogólnej dla miasta (§292)	32.468.787	32.468.787	0
	część rekompensująca subwencji ogólnej dla miasta (związana z częściową likwidacją podatku od środków transportowych)(§292)	5.856.061	5.856.061	0
	część rekompensująca subwencji ogólnej dla miasta (utracone dochody z tyt. ulg i zwolnień) (§292)	298.137	298.137	0

	część podstawowa subwencji ogólnej dla miasta (§292)	68.167	68.167	0
801	Oświata i wychowanie	2.189.105	224.631	2.009.474
	dochody z najmu składników majątkowych (§075)	45.000	10.000	35.000
	wpływy z usług (§083)	350.000	0	350.000
	pozostałe odsetki (§092)	3.000	2.000	1.000
	wpływy z różnych dochodów (§097)	10.000	3.000	7.000
	dotacje celowe otrzymane z budżetu państwa na realizację własnych zadań bieżących miasta (§203)	209.631	209.631	0
	dotacje celowe otrzymane z budżetu państwa na zadania bieżące realizowane przez powiat na podstawie porozumień z organami administracji rządowej (§212)	1.451.231	0	1.451.231
	dotacje celowe otrzymane z budżetu państwa na realizację bieżących zadań własnych powiatu (§213)	165.243	0	165.243
851	Ochrona zdrowia	1.748.183	164.900	1.583.283
	opłaty za pobyt w Ośrodku Rozwiązywania Problemów Alkoholowych, Hostelu (§083)	161.400	161.400	0
	wpływy z różnych dochodów (§097)	3.500	3.500	0
	dotacje celowe otrzymane z budżetu państwa na zadania bieżące z zakresu administracji rządowej (§211)	1.583.283	0	1.583.283
853	Opieka społeczna	15.138.520	7.178.100	7.960.420
	dochody z najmu składników majątkowych (§075)	18.220	16.500	1.720
	odpłatność za pobyt w Domu Pomocy Społecznej (§083)	1.051.000	0	1.051.000
	odpłatność z usług Dziennego Domu Pomocy Społecznej (§083)	85.500	85.500	0
	odpłatność za pobyt w Dziennym Ośrodku Rehabilitacyjno-Wychowawczym „Tulipan” (§083)	49.400	49.400	0
	wpływy za usługi świadczone przez Inwalid-Taxi (§083)	10.000	10.000	0
	usługi opiekuńcze (§083)	151.500	151.500	0
	środki z PFRON (§097)	68.500	0	68.500
	dotacje celowe otrzymane z budżetu państwa na realizację zadań bieżących z zakresu administracji rządowej (§201)	6.865.200	6.865.200	0
	dotacje celowe otrzymane z budżetu państwa na zadania bieżące z zakresu administracji rządowej (§211)	1.709.000	0	1.709.000
	dotacje celowe otrzymane z budżetu państwa na realizację bieżących zadań własnych powiatu (§213)	5.041.800	0	5.041.800
	dotacje celowe otrzymane z powiatu na zadania bieżące realizowane na podstawie porozumień między jednostkami samorządu terytorialnego (§232)	88.400	0	88.400
854	Edukacyjna opieka wychowawcza	131.500	6.000	125.500
	dochody z najmu składników majątkowych (§075)	20.000	5.000	15.000
	pozostałe odsetki (§092)	550	300	250
	wpływy z różnych dochodów (§097)	950	700	250
	dotacje celowe otrzymane z powiatu na zadania bieżące realizowane na podstawie porozumień między jednostkami samorządu terytorialnego (§232)	110.000	0	110.000
900	Gospodarka komunalna i ochrona środowiska	1.708.040	1.708.040	0
	dochody z dzierżawy składników majątkowych (§075)	1.708.040	1.708.040	0
	DOCHODY OGÓŁEM	225.177.818	133.538.580	91.639.238

Załącznik Nr 2  
do uchwały Nr III/45/2002  
Rady Miejskiej Kalisza  
z dnia 30 grudnia 2002 r.  
w sprawie uchwalenia budżetu Kalisza -  
Miasta na prawach powiatu na 2003 rok

## PLAN WYDATKÓW BUDŻETU KALISZA NA 2003 ROK

Dział/ rozdz.	Treść	Budżet Kalisza	Miasto	Powiat
		Plan na 2003 rok	Plan na 2003 rok	Plan na 2003 rok
1	2	3	4	5
ZADANIA WŁASNE		188.318.295	128.590.471	59.727.824
010	Rolnictwo i łowiectwo	16.000	16.000	0
01030	Izby rolnicze	5.000	5.000	0
	wydatki bieżące	5.000	5.000	
	w tym:			
	dotacje	5.000	5.000	
01095	Pozostała działalność	11.000	11.000	0
	wydatki bieżące	11.000	11.000	
	w tym:			
	wynagr. i pochodne od wynagr.	150	150	
020	Leśnictwo	300	0	300
02002	Nadzór nad gospodarką leśną	300	0	300
	wydatki bieżące	300		300
400	Wytwarzanie i zaopatrywanie w energię elektryczną, gaz i wodę	1.760.000	1.760.000	0
40001	Dostarczanie ciepła	1.760.000	1.760.000	0
	wydatki majątkowe	1.760.000	1.760.000	
600	Transport i łączność	19.275.750	13.121.600	6.154.150
60004	Lokalny transport zbiorowy	7.700.000	7.700.000	0
	wydatki bieżące	7.700.000	7.700.000	
60015	Drogi publiczne w miastach na prawach powiatu	6.954.150	800.000	6.154.150
	wydatki bieżące	4.554.150	800.000	3.754.150
	w tym:			
	wynagr. i pochodne od wynagr.	2.400.000	0	1.675.520
	wydatki majątkowe	2.400.000	0	2.400.000
60016	Drogi publiczne gminne	4.621.600	4.621.600	0
	wydatki bieżące	625.100	625.100	
	wydatki majątkowe	3.996.500	3.996.500	
630	Turystyka	58.700	58.700	0
63003	Zad.w zakresie upowszechn. turystyki	28.800	28.800	0
	wydatki bieżące	28.800	28.800	
	w tym:			
	dotacje	13.000	13.000	
63095	Pozostała działalność	29.900	29.900	0
	wydatki bieżące	29.900	29.900	
700	Gospodarka mieszkaniowa	1.963.000	1.960.000	3.000
70005	Gospodarka gruntami i nieruchomościami	720.000	717.000	3.000
	wydatki bieżące	183.000	180.000	3.000
	w tym:			
	wynagr. i pochodne od wynagr.	0	0	0
	wydatki majątkowe	537.000	537.000	0
70021	Towarzystwa Budownictwa Społecznego	550.000	550.000	0
	wydatki majątkowe	550.000	550.000	
70095	Pozostała działalność	693.000	693.000	0
	wydatki bieżące	193.000	193.000	
	wydatki majątkowe	500.000	500.000	
710	Działalność usługowa	459.800	452.000	7.800
71004	Plany zagospod. przestrzennego	242.000	242.000	0
	wydatki bieżące	242.000	242.000	
71013	Prace geodezyjne i kartograficzne (nieinwestycyjne)	40.000	40.000	0
	wydatki bieżące	40.000	40.000	



	wydatki bieżące	40.000	40.000	
71014	Opracowania geodezyjne i kartograficzne	137.800	130.000	7.800
	wydatki bieżące	137.800	130.000	7.800
71035	Cmentarze	40.000	40.000	0
	wydatki bieżące	40.000	40.000	
750	Administracja publiczna	19.244.672	17.890.672	1.354.000
75011	Urzędy wojewódzkie	750.988	750.988	0
	wydatki bieżące	750.988	750.988	
	w tym:			
	wynagr. i pochodne od wynagr.	740.450	740.450	
75020	Starostwa powiatowe	1.644.769	290.769	1.354.000
	wydatki bieżące	1.644.769	290.769	1.354.000
	w tym:			
	wynagr. i pochodne od wynagr.	812.700	285.500	527.200
75022	Rady gmin (miast i miast na prawach powiatu)	650.000	650.000	0
	wydatki bieżące	650.000	650.000	
	w tym:			
	wynagr. i pochodne od wynagr.	5.000	5.000	
75023	Urzędy gmin (miast i miast na prawach powiatu)	14.945.415	14.945.415	0
	wydatki bieżące	14.375.415	14.375.415	
	w tym:			
	wynagr. i pochodne od wynagr.	11.388.900	11.388.900	
	wydatki majątkowe	570.000	570.000	
75047	Pobór podatków, opłat i niepodatkowych należności budżetowych	880.000	880.000	0
	wydatki bieżące	880.000	880.000	
	w tym:			
	wynagr. i pochodne od wynagr.	850.000	850.000	
75095	Pozostała działalność	373.500	373.500	0
	wydatki bieżące	373.500	373.500	
	w tym:			
	wynagr. i pochodne od wynagr.	370	370	
754	Bezpieczeństwo publiczne i ochrona przeciwpożarowa	1.940.200	1.926.100	14.100
75411	Komendy powiatowe Państwowej Straży Pożarnej	100.000	100.000	0
	wydatki majątkowe	100.000	100.000	
75412	Ochotnicze straże pożarne	72.500	72.500	0
	wydatki bieżące	72.500	72.500	
75414	Obrona cywilna	41.600	41.600	0
	wydatki bieżące	41.600	41.600	
	w tym:			
	wynagr. i pochodne od wynagr.	500	500	
75415	Zadania ratownictwa górskiego i wodnego	14.100	5.000	9.100
	wydatki bieżące	14.100	5.000	9.100
	w tym:			
	dotacje	14.100	5.000	9.100
75416	Straż Miejska	1.628.000	1.628.000	0
	wydatki bieżące	1.628.000	1.628.000	
	w tym:			
	wynagr. i pochodne od wynagr.	1.501.000	1.501.000	
75478	Usuwanie skutków klęsk żywiołowych	10.000	10.000	0
	wydatki bieżące	10.000	10.000	
75495	Pozostała działalność	74.000	69.000	5.000
	wydatki bieżące	74.000	69.000	5.000
	w tym:			
	dotacje	5.000	0	5.000
757	Obsługa długu publicznego	4.833.020	4.423.720	409.300
75702	Obsługa papierów wart. . ościowych, kredytów i pożyczek j.s.t	4.833.020	4.423.720	409.300
	wydatki bieżące	4.833.020	4.423.720	409.300
	w tym:			
	wydatki na obsługę długu	4.833.020	4.423.720	409.300

758	Różne rozliczenia	7.450.000	6.600.000	850.000
75818	Rezerwy ogólne i celowe	7.450.000	6.600.000	850.000
	wydatki bieżące	3.950.000	3.100.000	850.000
	w tym:			
	wydatki na poręczenia	800.000	800.000	0
	wydatki majątkowe	3.500.000	3.500.000	0
801	Oświata i wychowanie	68.966.937	34.313.440	34.653.497
80101	Szkoły podstawowe	23.045.000	23.045.000	0
	wydatki bieżące	22.985.000	22.985.000	
	w tym:			
	wynagr. i pochodne od wynagr.	18.500.000	18.500.000	
	dotacje	385.000	385.000	
	wydatki majątkowe	60.000	60.000	
80102	Szkoły podstawowe specjalne	2.920.000	220.000	2.700.000
	wydatki bieżące	2.700.000	0	2.700.000
	w tym:			
	wynagr. i pochodne od wynagr.	2.380.000	0	2.380.000
	wydatki majątkowe	220.000	220.000	0
80104	Przedszkola przy szkołach podstawowych	842.000	842.000	0
	wydatki bieżące	842.000	842.000	
	w tym:			
	wynagr. i pochodne od wynagr.	800.000	800.000	
80110	Gimnazja	9.844.609	9.528.609	316.000
	wydatki bieżące	9.844.609	9.528.609	316.000
	w tym:			
	wynagr. i pochodne od wynagr.	8.748.609	8.468.609	280.000
	dotacje	160.000	160.000	0
80111	Gimnazja specjalne	1.559.000	0	1.559.000
	wydatki bieżące	1.559.000		1.559.000
	w tym:			
	wynagr. i pochodne od wynagr.	1.415.000		1.415.000
80120	Licea ogólnokształcące	9.800.000	0	9.800.000
	wydatki bieżące	9.800.000		9.800.000
	w tym:			
	wynagr. i pochodne od wynagr.	8.183.000		8.183.000
	dotacje	385.500		385.500
80123	Licea profilowane	1.080.000	0	1.080.000
	wydatki bieżące	1.080.000		1.080.000
	w tym:			
	wynagr. i pochodne od wynagr.	980.000		980.000
80130	Szkoły zawodowe	16.067.000	0	16.067.000
	wydatki bieżące	16.067.000		16.067.000
	w tym:			
	wynagr. i pochodne od wynagr.	13.290.000		13.290.000
	dotacje	434.000		434.000
80134	Szkoły zawodowe specjalne	1.450.000	0	1.450.000
	wydatki bieżące	1.450.000		1.450.000
	w tym:			
	wynagr. i pochodne od wynagr.	1.350.000		1.350.000
80140	Centra kształcenia ustawicznego i praktycznego oraz ośr. dokszt. zawod.	1.127.254	0	1.127.254
	wydatki bieżące	1.127.254		1.127.254
	w tym:			
	wynagr. i pochodne od wynagr.	913.000		913.000
80146	Dokształcanie i doskonalenie nauczycieli	689.000	300.000	389.000
	wydatki bieżące	689.000	300.000	389.000
	w tym:			
	wynagr. i pochodne od wynagr.	408.000	122.000	286.000
80195	Pozostała działalność	543.074	377.831	165.243
	wydatki bieżące	543.074	377.831	165.243
851	Ochrona zdrowia	2.376.400	2.376.400	0
85149	Programy polityki zdrowotnej	146.000	146.000	0
	wydatki bieżące	146.000	146.000	

85152	Zapobieganie i zwalczanie AIDS	3.100	3.100	0
	wydatki bieżące	3.100	3.100	
85153	Zwalczanie narkomanii	9.100	9.100	0
	wydatki bieżące	9.100	9.100	
85154	Przeciwdziałanie alkoholizmowi	1.100.000	1.100.000	0
	wydatki bieżące	1.100.000	1.100.000	
	w tym:			
	wynagr. i pochodne od wynagr.	149.723	149.723	
	dotacje	703.065	703.065	
85158	Izby wytrzeźwień	977.000	977.000	0
	wydatki bieżące	977.000	977.000	
	w tym:			
	wynagr. i pochodne od wynagr.	729.500	729.500	
85195	Pozostała działalność	141.200	141.200	0
	wydatki bieżące	41.200	41.200	
	wydatki majątkowe	100.000	100.000	
853	Opieka społeczna	20.498.116	13.816.039	6.682.077
85301	Placówki opiekuńczo - wychowawcze	1.046.247	0	1.046.247
	wydatki bieżące	1.046.247		1.046.247
	w tym:			
	wynagr. i pochodne od wynagr.	822.897		822.897
85302	Domy pomocy społecznej	4.162.300	504.600	3.657.700
	wydatki bieżące	4.162.300	504.600	3.657.700
	w tym:			
	wynagr. i pochodne od wynagr.	2.940.073	300.200	2.639.873
85303	Ośrodki wsparcia	367.120	367.120	0
	wydatki bieżące	367.120	367.120	
	w tym:			
	wynagr. i pochodne od wynagr.	367.120	367.120	
85304	Rodziny zastępcze	1.207.300	0	1.207.300
	wydatki bieżące	1.207.300		1.207.300
85305	Żłobki	1.270.539	1.270.539	0
	wydatki bieżące	1.270.539	1.270.539	
	w tym:			
	wynagr. i pochodne od wynagr.	1.114.489	1.114.489	
85314	Zasiłki i pomoc w naturze oraz składki na ubezpieczenia społeczne	2.410.000	2.410.000	0
	wydatki bieżące	2.410.000	2.410.000	
85315	Dodatki mieszkaniowe	6.300.000	6.300.000	0
	wydatki bieżące	6.300.000	6.300.000	
85319	Ośrodki pomocy społecznej	1.643.280	1.643.280	0
	wydatki bieżące	1.643.280	1.643.280	
	w tym:			
	wynagr. i pochodne od wynagr.	1.333.280	1.333.280	
85320	Jedn. specjalistycznego poradnictwa, mieszkania chronione i ośrodki interwencji kryzysowej	290.764	0	290.764
	wydatki bieżące	290.764		290.764
	w tym:			
	wynagr. i pochodne od wynagr.	201.165		201.165
85321	Zespoły ds. orzekania o stopniu niepełnosprawności	54.766	0	54.766
	wydatki bieżące	54.766		54.766
	w tym:			
	wynagr. i pochodne od wynagr.	14.447		14.447
85324	Państwowy Fundusz Rehabilitacji Osób Niepełnosprawnych	68.500	0	68.500
	wydatki bieżące	68.500		68.500
	w tym:			
	wynagr. i pochodne od wynagr.	63.831		63.831
85326	Ośrodki adopcyjno-opiekuńcze	41.100	0	41.100
	wydatki bieżące	41.100		41.100
	w tym:			
	dotacje	41.100		41.100

85328	Usługi opiekuńcze i specjalistyczne usługi opiekuńcze	1.220.000	1.220.000	0
	wydatki bieżące	1.220.000	1.220.000	
85333	Powiatowe urzędy pracy	288.700	0	288.700
	wydatki bieżące	288.700		288.700
	w tym:			
	wynagr. i pochodne od wynagr.	239.600		239.600
85346	Dokształcanie i doskonalenie nauczycieli	3.000	0	3.000
	wydatki bieżące	3.000		3.000
85395	Pozostała działalność	124.500	100.500	24.000
	wydatki bieżące	124.500	100.500	24.000
	w tym:			
	dotacje	35.000	11.000	24.000
854	Edukacyjna opieka wychowawcza	19.549.900	12.328.900	7.221.000
85401	Świetlice szkolne	2.278.000	2.180.000	98.000
	wydatki bieżące	2.278.000	2.180.000	98.000
	w tym:			
	wynagr. i pochodne od wynagr.	2.143.500	2.050.000	93.500
85403	Specjalne ośrod. szkolno-wychowawcze	4.260.000	0	4.260.000
	wydatki bieżące	4.260.000		4.260.000
	w tym:			
	wynagr. i pochodne od wynagr.	2.133.000		2.133.000
	dotacje	1.550.000		1.550.000
85404	Przedszkola	9.800.000	9.800.000	0
	wydatki bieżące	9.800.000	9.800.000	
	w tym:			
	wynagr. i pochodne od wynagr.	8.600.000	8.600.000	
	dotacje	600.000	600.000	
85406	Poradnie psychologiczno-pedagogiczne oraz inne poradnie specjalistyczne	1.087.000	0	1.087.000
	wydatki bieżące	1.087.000		1.087.000
	w tym:			
	wynagr. i pochodne od wynagr.	967.000		967.000
85407	Placówki wychowania pozaszkolnego	633.000	0	633.000
	wydatki bieżące	633.000		633.000
	w tym:			
	wynagr. i pochodne od wynagr.	522.000		522.000
85410	Internaty i bursy szkolne	1.078.000	0	1.078.000
	wydatki bieżące	1.078.000		1.078.000
	w tym:			
	wynagr. i pochodne od wynagr.	771.000		771.000
	dotacje	95.000		95.000
85412	Kolonie, obozy oraz inne formy wypoczynku dzieci i młodzieży szkolnej	183.000	183.000	0
	wydatki bieżące	183.000	183.000	0
85415	Pomoc materialna dla uczniów	11.000	11.000	0
	wydatki bieżące	11.000	11.000	0
85417	Szkolne schroniska młodzieżowe	45.000	0	45.000
	wydatki bieżące	45.000		45.000
	w tym:			
	wynagr. i pochodne od wynagr.	39.000		39.000
85446	Dokształcanie i doskonalenie nauczycieli	166.000	146.000	20.000
	wydatki bieżące	166.000	146.000	20.000
	w tym:			
	wynagr. i pochodne od wynagr.	91.000	91.000	0
85495	Pozostała działalność	8.900	8.900	0
	wydatki bieżące	8.900	8.900	
900	Gosp. komun. i ochrona środowiska	12.236.100	12.236.100	0
90001	Gospodarka ściekowa i ochrona wód	2.490.500	2.490.500	0
	wydatki bieżące	2.490.500	2.490.500	
90002	Gospodarka odpadami	2.469.700	2.469.700	0
	wydatki bieżące	477.300	477.300	
	w tym:			
	dotacje	244.500	244.500	
	wydatki majątkowe	1.992.400	1.992.400	

90003	Oczyszczanie miast i wsi	1.051.000	1.051.000	0
	wydatki bieżące	1.051.000	1.051.000	
90004	Utrzymanie zieleni w miastach i gminach	771.600	771.600	0
	wydatki bieżące	771.600	771.600	
	w tym:			
	wynagr. i pochodne od wynagr.	2.300	2.300	
90013	Schroniska dla zwierząt	165.000	165.000	0
	wydatki bieżące	165.000	165.000	
	w tym:			
	dotacje	165.000	165.000	
90015	Oświetlenie ulic, placów i dróg	2.850.000	2.850.000	0
	wydatki bieżące	2.500.000	2.500.000	
	wydatki majątkowe	350.000	350.000	
90095	Pozostała działalność	2.438.300	2.438.300	0
	wydatki bieżące	760.700	760.700	
	wydatki majątkowe	1.677.600	1.677.600	
921	Kultura i ochrona dziedzictwa narod.	4.295.600	2.137.200	2.158.400
92105	Pozostałe zadania w zakresie kultury	82.000	82.000	0
	wydatki bieżące	82.000	82.000	
	w tym:			
	dotacje	82.000	82.000	
92106	Teatry dramatyczne i lalkowe	50.000	50.000	0
	wydatki bieżące	50.000	50.000	
	w tym:			
	dotacje	50.000	50.000	
92108	Filharmonie, orkiestry, chóry i kapele	1.358.100	161.700	1.196.400
	wydatki bieżące	1.358.100	161.700	1.196.400
	w tym:			
	dotacje	1.358.100	161.700	1.196.400
92109	Domy i ośrodki kultury, świetlice i kluby	835.800	835.800	0
	wydatki bieżące	835.800	835.800	
	w tym:			
	dotacje	835.800	835.800	
92110	Galerie i biura wystaw artystycznych	187.000	10.900	176.100
	wydatki bieżące	187.000	10.900	176.100
	w tym:			
	dotacje	187.000	10.900	176.100
92113	Centra kultury i sztuki	55.000	55.000	0
	wydatki bieżące	55.000	55.000	
	w tym:			
	dotacje	55.000	55.000	
92116	Biblioteki	1.331.800	545.900	785.900
	wydatki bieżące	1.331.800	545.900	785.900
	w tym:			
	dotacje	1.331.800	545.900	785.900
92118	Muzea	10.000	10.000	0
	wydatki bieżące	10.000	10.000	
	w tym:			
	dotacje	10.000	10.000	
92120	Ochrona i konserwacja zabytków	83.700	83.700	0
	wydatki bieżące	83.700	83.700	
	w tym:			
	dotacje	43.000	43.000	
92122	Rada Ochrony Pamięci Walk i Męczeń.	21.000	21.000	0
	wydatki bieżące	21.000	21.000	0
92195	Pozostała działalność	281.200	281.200	0
	wydatki bieżące	281.200	281.200	
	w tym:			
	wynagr. i pochodne od wynagr.	2.500	2.500	
925	Ogrody botaniczne i zoologiczne oraz naturalne obszary i obiekty chronionej przyrody	2.000	2.000	0
92503	Rezerваты i pomniki przyrody	2.000	2.000	0
	wydatki bieżące	2.000	2.000	
926	Kultura fizyczna i sport	3.391.800	3.171.600	220.200

92601	Obiekty sportowe	940.800	940.800	0
	wydatki bieżące	240.800	240.800	
	w tym:			
	dotacje	113.000	113.000	
	wydatki majątkowe	700.000	700.000	
92604	Instytucje kultury fizycznej	1.413.500	1.386.200	27.300
	wydatki bieżące	1.413.500	1.386.200	27.300
	w tym:			
	dotacje	1.413.500	1.386.200	27.300
92605	Zadania w zakr. kultury fizycznej i sportu	811.160	618.260	192.900
	wydatki bieżące	811.160	618.260	192.900
	w tym:			
	dotacje	811.160	618.260	192.900
92695	Pozostała działalność	226.340	226.340	0
	wydatki bieżące	226.340	226.340	
	w tym:			
	wynagr. i pochodne od wynagr.	1.500	1.500	
	ZADANIA ZLECONE Z ZAKRESU ADMINISTRACJI RZADOWEJ	37.335.142	7.372.059	29.963.083
010	Rolnictwo i łowiectwo	564.000	0	564.000
01021	Inspekcja weterynaryjna	564.000	0	564.000
	wydatki bieżące	564.000		564.000
	w tym:			
	wynagr. i pochodne od wynagr.	450.000		450.000
020	Leśnictwo	500	0	500
02001	Gospodarka leśna	500	0	500
	wydatki bieżące	500		500
700	Gospodarka mieszkaniowa	32.000	0	32.000
70005	Gosp. gruntami i nieruchomościami	32.000	0	32.000
	wydatki bieżące	32.000		32.000
710	Działalność usługowa	227.100	0	227.100
71013	Prace geodezyjne i kartograficzne (nieinwestycyjne)	107.100	0	107.100
	wydatki bieżące	107.100		107.100
71014	Opracowania geodezyjne i kartograficzne	12.000	0	12.000
	wydatki bieżące	12.000		12.000
71015	Nadzór budowlany	108.000	0	108.000
	wydatki bieżące	108.000		108.000
	w tym:			
	wynagr. i pochodne od wynagr.	97.357		97.357
750	Administracja publiczna	726.500	487.300	239.200
75011	Urzędy wojewódzkie	697.500	487.300	210.200
	wydatki bieżące	697.500	487.300	210.200
	w tym:			
	wynagr. i pochodne od wynagr.	666.687	461.097	205.590
75045	Komisje poborowe	29.000	0	29.000
	wydatki bieżące	29.000		29.000
	w tym:			
	wynagr. i pochodne od wynagr.	2.000		2.000
751	Urzędy naczelnych organów władzy państwowej, kontroli i ochrony prawa oraz sądownictwa	16.559	16.559	0
75101	Urzędy naczelnych organów władzy państwowej, kontroli i ochrony prawa	16.559	16.559	0
	wydatki bieżące	16.559	16.559	
754	Bezpieczeństwo publiczne i ochrona przeciwpożarowa	25.611.000	3.000	25.608.000
75405	Komendy powiat. Policji	20.494.000	0	20.494.000
	wydatki bieżące	20.494.000		20.494.000
	w tym:			
	wynagr. i pochodne od wynagr.	16.082.000		16.082.000
75411	Komendy powiat. Państw. Straży Pożarnej	5.114.000	0	5.114.000
	wydatki bieżące	5.114.000		5.114.000
	w tym:			
	wynagr. i pochodne od wynagr.	4.255.000		4.255.000

75414	Obrona cywilna	3.000	3.000	0
	wydatki bieżące	3.000	3.000	
851	Ochrona zdrowia	1.583.283	0	1.583.283
85156	Składki na ubezpieczenia zdrowotne oraz świadczenia dla osób nie objętych obowiązkiem ubezpieczenia zdrowotnego	1.583.283	0	1.583.283
	wydatki bieżące	1.583.283		1.583.283
853	Opieka społeczna	8.574.200	6.865.200	1.709.000
85303	Ośrodki wsparcia	414.400	414.400	0
	wydatki bieżące	414.400	414.400	
	w tym:			
	wynagr. i pochodne od wynagr.	218.000	218.000	
85313	Składki na ubezpieczenia zdrowotne opłacane za osoby pobierające niektóre świadczenia z pomocy społecznej	165.500	165.500	0
	wydatki bieżące	165.500	165.500	
85314	Zasiłki i pomoc w naturze oraz składki na ubezpieczenia społeczne	4.411.400	4.411.400	0
	wydatki bieżące	4.411.400	4.411.400	
	w tym:			
	wynagr. i pochodne od wynagr.	397.100	397.100	
85316	Zasiłki rodzinne, pielęgnacyjne i wychowawcze	494.400	329.400	165.000
	wydatki bieżące	494.400	329.400	165.000
85318	Powiatowe centra pomocy rodzinie	106.700	0	106.700
	wydatki bieżące	106.700		106.700
	w tym:			
	wynagr. i pochodne od wynagr.	65.768		65.768
85319	Ośrodki pomocy społecznej	1.317.900	1.317.900	0
	wydatki bieżące	1.317.900	1.317.900	
	w tym:			
	wynagr. i pochodne od wynagr.	1.262.300	1.262.300	
85321	Zespoły do spraw orzekania o stopniu niepełnosprawności	101.700	0	101.700
	wydatki bieżące	101.700		101.700
	w tym:			
	wynagr. i pochodne od wynagr.	65.285		65.285
85328	Usługi opiekuńcze i specjalistyczne usługi opiekuńcze	226.600	226.600	0
	wydatki bieżące	226.600	226.600	
85333	Powiatowe urzędy pracy	1.335.600	0	1.335.600
	wydatki bieżące	1.335.600		1.335.600
	w tym:			
	wynagr. i pochodne od wynagr.	1.112.000		1.112.000
	ZADANIA REALIZOWANE NA PODSTAWIE POROZUMIEŃ Z ORGANAMI ADMINISTRACJI RZĄDOWEJ	1.493.231	22.000	1.471.231
710	Działalność usługowa	22.000	22.000	0
71035	Cmentarze	22.000	22.000	0
	wydatki bieżące	22.000	22.000	
750	Administracja publiczna	20.000	0	20.000
75045	Komisje poborowe	20.000	0	20.000
	wydatki bieżące	20.000		20.000
801	Oświata i wychowanie	1.451.231	0	1.451.231
80132	Szkoły artystyczne	1.451.231	0	1.451.231
	wydatki bieżące	1.451.231		1.451.231
	w tym:			
	wynagr. i pochodne od wynagr.	1.320.258		1.320.258
	ZADANIA REALIZOWANE NA PODSTAWIE POROZUMIEŃ Z JEDNOSTKAMI SAMORZĄDU TERYTORIALNEGO	198.400	0	198.400
853	Opieka społeczna	88.400	0	88.400
85321	Zespoły do spraw orzekania o stopniu niepełnosprawności	76.300	0	76.300
	wydatki bieżące	76.300		76.300

	w tym:			
	wynagr. i pochodne od wynagr.	38.735		38.735
85326	Ośrodki adopcyjno - opiekuńcze	12.100	0	12.100
	wydatki bieżące	12.100		12.100
	w tym:			
	dotacje	12.100		12.100
854	Edukacyjna opieka wychowawcza	110.000	0	110.000
85406	Poradnie psychologiczno-pedagogiczne oraz inne poradnie specjalistyczne	110.000	0	110.000
	wydatki bieżące	110.000		110.000
	w tym:			
	wynagr. i pochodne od wynagr.	100.000		100.000
WYDATKI OGÓŁEM		227.345.068	135.984.530	91.360.538

Załącznik Nr 3  
do uchwały Nr III/45/2002  
Rady Miejskiej Kalisza  
z dnia 30 grudnia 2002 r.  
w sprawie uchwalenia budżetu Kalisza -  
Miasta na prawach powiatu na 2003 r.

PLAN PRZYCHODÓW I ROZCHODÓW BUDŻETU KALISZA ZWIĄZANYCH Z FINANSOWANIEM DEFICYTU NA 2003 ROK

(w zł)

Klasyfikacja budżetowa (rozdział)	Wyszczególnienie	Przychody	Przychody	Rozchody	Rozchody	Rozchody
		Budżet Kaliska	Miasto	Budżet Kaliska	Miasto	Powiat
1	2	3	4	5	6	7
952	Przychody z zaciągniętych pożyczek i kredytów na rynku krajowym	19.523.000	19.523.000	0	0	0
992	Splaty otrzymanych krajowych pożyczek i kredytów	0	0	17.355.750	17.077.050	278.700

Załącznik Nr 4  
do uchwały Nr III/45/2002  
Rady Miejskiej Kalisza  
z dnia 30 grudnia 2002 r.  
w sprawie uchwalenia budżetu Kalisza -  
Miasta na prawach powiatu na 2003 rok

PLAN DOTACJI PRZEDMIOTOWEJ Z BUDŻETU KALISZA  
DLA ZAKŁADU BUDŻETOWEGO NA 2003 ROKU

(w zł)

Lp.	Klasyfikacja Budżetowa		Wyszczególnienie	Kwota dotacji miasto	Kwota dotacji powiat	Zakres dotacji
	Dział	Rozdz.		Plan na 2003 rok	Plan na 2003 rok	
1	2	3	4	5	6	7
1.	926	92604	Ośrodek Sportu, Rehabilitacji i Rekreacji	1.386.200	27.300	Dofinansowanie kosztów użytkowania: - krytej pływalni, - hal sportowych, - boisk sportowych.
Ogółem budżet Kalisza				1.413.500		



Załącznik Nr 5  
do uchwały Nr III/45/2002  
Rady Miejskiej Kalisza  
z dnia 30 grudnia 2002 r.  
w sprawie uchwalenia budżetu Kalisza -  
Miasta na prawach powiatu na 2003 rok

## PLAN DOTACJI Z BUDŻETU KALISZA DLA INSTYTUCJI KULTURY NA 2003 ROK

(w zł)

Lp.	Klasyfikacja budżetowa		Wyszczególnienie	Kwota dotacji miasto	Kwota dotacji powiat
	Dział	Rozdz.		Plan na 2003 rok	Plan na 2003 rok
1	2		3	4	5
1.	921	92108	Filharmonia Kaliska	161.700	1.196.400
2.	921	92109	Ośrodek Kultury Plastycznej „Wieża Ciśnień”	206.510	0
3.	921	92109	Miejski Ośrodek Kultury	629.290	0
4.	921	92110	Biuro Wystaw Artystycznych	10.900	176.100
5.	921	92116	Miejska Biblioteka Publiczna	545.900	785.900
RAZEM				1.554.300	2.158.400
Ogółem budżet Kalisza				3.712.700	

Załącznik Nr 6  
do uchwały Nr III/45/2002  
Rady Miejskiej Kalisza  
z dnia 30 grudnia 2002 r.  
w sprawie uchwalenia budżetu Kalisza -  
Miasta na prawach powiatu na 2003 rok

PLAN DOTACJI UDZIELONYCH Z BUDŻETU KALISZA SZKOŁOM I PLACÓWKOM NIEPUBLICZNYM O UPRAWNIENIACH SZKÓŁ PUBLICZNYCH ORAZ OŚRODKOM OPIEKUŃCZO - WYCHOWAWCZYM I PUBLICZNYM PRZEDSZKOŁOM PROWADZONYM PRZEZ INNE NIŻ MIASTO OSOBY PRAWNE LUB FIZYCZNE NA 2003 ROK

(w zł)

Lp.	Klasyfikacja budżetowa		Wyszczególnienie	Kwota dotacji miasto	Kwota dotacji powiat
	Dział/ Rozdział			Plan na 2003 rok	Plan na 2003 rok
1	2		3	4	5
1.	801/80101		Szkoła Podstawowa Sióstr Nazaretanek	385.000	0
2.	801/80110		Gimnazjum Sióstr Nazaretanek	160.000	0
3.	801/80120		Liceum Ogólnokształcące im. J. Bosko	0	62.320
4.	801/80120		Liceum Ogólnokształcące Sióstr Nazaretanek	0	118.580
5.	801/80120		Liceum Ogólnokształcące dla Dorosłych Zakładu Doskonalenia Zawodowego	0	204.600
6.	801/80130		Policealne Studium Kosmetyczne dla Dorosłych	0	50.400
7.	801/80130		Policealna Szkoła Ekonomiczna Zakładu Doskonalenia Zawodowego	0	152.000
8.	801/80130		Policealna Szkoła Zarządzania i Finansów	0	39.200
9.	801/80130		Policealne Studium Zawodowe „Alfa”	0	113.400
10.	801/80130		Szkoła Informatyki i Internetu	0	35.600
11.	801/80130		Roczne Policealne Studium Finansów	0	18.200
12.	801/80130		Policealne Studium Kosmetyczne dla Młodzieży	0	25.200
13.	854/85403		Specjalny Ośrodek Wychowawczy Zgromadzenia Sióstr Matki Bożej Miłosierdzia	0	684.000
14.	854/85403		Specjalny Ośrodek Wychowawczy im. Błogosławionego Alojzego Orione	0	866.000
15.	854/85404		Publiczne Przedszkole Sióstr Nazaretanek	500.000	0
16.	854/85404		Przedszkole Integracyjne Sióstr Felicjanek	100.000	0
17.	854/85410		Internat przy Liceum Ogólnokształcącym Sióstr Nazaretanek	0	95.000
Razem				1.145.000	2.464.500
Ogółem budżet Kalisza				3.609.500	

Załącznik Nr 7  
do uchwały Nr III/45/2002  
Rady Miejskiej Kalisza  
z dnia 30 grudnia 2002 r.  
w sprawie uchwalenia budżetu Kalisza -  
Miasta na prawach powiatu na 2003 rok

PLAN DOTACJI DLA PODMIOTÓW NIE ZALICZANYCH DO SEKTORA FINANSÓW  
PUBLICZNYCH I NIE DZIAŁAJĄCYCH W CELU OSIĄGNIĘCIA ZYSKU NA 2003 ROKU

(w zł)

Lp.	Klasyfikacja budżetowa		Wyszczególnienie	Kwota dotacji miasto	Kwota dotacji powiat
	Dział	Rozdział		Plan na 2003 rok	Plan na 2003 rok
1	2		3	4	5
1.	630	63003	Zadania z zakresu turystyki	13.000	0
2.	754	75415	Zadania z zakresu kultury fizycznej i sportu	5.000	9.100
3.	851	85154	Zadania z zakresu ochrony zdrowia	703.065	0
4.	853	85326	Zadania z zakresu opieki społecznej	0	53.200
5.	853	85395	Zadania z zakresu opieki społecznej	11.000	24.000
6.	900	90013	Zadania z zakresu gospodarki komunalnej i ochrony środowiska	165.000	0
7.	921	92105	Zadania z zakresu kultury i ochrony dziedzictwa narodowego	82.000	0
8.	921	92120	Zadania z zakresu kultury i ochrony dziedzictwa narodowego	43.000	0
9.	926	92601	Zadania z zakresu kultury fizycznej i sportu	113.000	0
10.	926	92605	Zadania z zakresu kultury fizycznej i sportu	618.260	192.900
RAZEM				1.753.325	279.200
Ogółem budżet Kalisza				2.032.525	

Załącznik Nr 8  
do uchwały Nr III/45/2002  
Rady Miejskiej Kalisza  
z dnia 30 grudnia 2002 r.  
w sprawie uchwalenia budżetu Kalisza -  
Miasta na prawach powiatu na 2003 rok

PLAN ZADAŃ INWESTYCYJNYCH KALISZA MIASTA NA PRAWACH POWIATU NA ROK 2003

Lp.	Dział, Rozdział Nazwa zadania	Zakres rzeczowy	Przewidywany koszt realizacji	Przewid. wydatki od początku realizacji do końca 2002 r	Wydatki z budżetu Miasta na prawach powiatu w 2003 r.				Przewid. termin realizacji
					OGÓŁEM	w tym			
						inwestycje	powiat		
2	3	4	5	6	7	8	9	10	
	WYDATKI OGÓŁEM		69.929.145	20.126.500	19.013.500	13.803.500.	2.810.000.	2.400.000.	
	DZIAŁ 400		2.830.000		1.760.000	1.760.000.			
	Rozdział 40001		2.830.000		1.760.000	1.760.000.			
1	Inwestycje ciepłownicze realizowane zgodnie z przepisami dotyczącymi warunków przyłączeniowych do istniejącej sieci ciepłej	wykonanie przyłączy do miejskiej sieci ciepłej			150.000	150.000.			proces ciągły
2	Modernizacja sieci ciepłych na osiedlach mieszkaniowych	wymiana sieci ciepłej na osiedlu Asnyka na długości ca 630 m	450.000		450.000	450.000			2003

3	Zamiana kotłowni węglowej na węzeł ciepły w Bibliotece Głównej przy ul. Legionów 66 (przewidywane dofinansowanie z WFOŚiGW w wys.30.000 zł)	likwidacja kotłowni węglowej, budowa węzła	80.000		80.000	80.000			2003
4	Modernizacja kotła WR-10 Nr 4 w Ciepłowni Rejonowej CR-1	modernizacja kotła WR-10 na kocioł w ścianach szczelnych wraz z automatyzacją pracy	2.300.000		1.080.000	1.080.000			2003-2004
	DZIAŁ 600		57.487.055	18.837.500	6.396.500	3.996.500	0	2.400.000	
	Rozdział 60015		26.307.055	10.343.000	2.400.000	0	0	2.400.000	
5	Budowa Trasy Stanczukowskiego z mostem na Kanale Bernardyńskim i włączeniem ul. Majkowskiej do drogi krajowej nr 25	1,4 km, 2 skrzyżowania, 1,17 km nawierzchni, most na Kanale Bernardyński m, sygnalizacja (wraz z wykup. gruntu, odwodnienie m i oświetleniem)	25.707.055	10.343.000	1.800.000			1.800.000	1999-2004
6	Budowa ul. Granicznej od ul. H. Sawickiej do wjazdu do Szkoły Podstawowej nr 17	nawierzchnia jezdni, chodnika i odwodnienie na odcinku 0,3 km	500.000		500.000			500.000	2003
7	Zakupy inwestycyjne	zakup komputerów z oprogramowaniem dla Strefy Parkowania i do ewidencji dróg	100.000.		100.000			100.000	2003
	Rozdział 60016		31.180.000	8.494.500	3.996.500	3.996.500			
8	Budowa Trasy Bursztynowej	1,3 km (jedna jezdnia), 2 obiekty mostowe wraz z wykupem gruntu	29.680.000	7.994.500	3.000.000	3.000.000			1995-2005
9	Wzmocnienie ulic o nawierzchni gruntowej lub gruntowo - żużlowej na osiedlach mieszkaniowych				566.500	566.500			proces ciągły
10	Dostosowanie dróg na osiedlu „Winiary” do komunikacji miejskiej		1.500.000	500.000	430.000	430.000			2002-2004
	DZIAŁ 700		2.500.000	0	1.587.000	1.037.000	550.000	0	
	Rozdział 70005		0	0	537.000	537.000	0	0	

11	Wykupy terenów pod inwestycje, budownictwo mieszkaniowe i układy komunikacyjne, wykupy udziałów, nabycie nieruchomości, odszkodowania itp.			537.000	537.000			proces ciągły
	Rozdział 70021		0	0	550.000	0	550.000	0
12	Udziały dla Kaliskiego Towarzystwa Budownictwa Społecznego.			550.000			550.000	proces ciągły
	Rozdział 70095		2.500.000	0	500.000	500.000	0	0
13	Budowa budynku komunalnego ul. Hoża 6-8 o pow. ca 1350 m <sup>2</sup>	rozbiórka istniejącego budynku, budowa 32 mieszkań o pow. ca 1350 m <sup>2</sup> , doprowadzenie mediów, wykonanie parkingu i terenów zielonych	2.500.000		500.000	500.000		2003-2005
	DZIAŁ 750		1.043.290	270.200	570.000	570.000		
	Rozdział 75023		1.043.290	270.200	570.000	570.000		
14	Komputeryzacja Urzędu Miejskiego	zakupy - wymiana sprzętu i oprogramowania			200.000	200.000		proces ciągły
15	Modernizacja budynków przy ul. Kościuszki 1a i Krótkiej 5-7	roboty budowlane w tym m.in. wykonanie izolacji cieplnej dachów wraz z pokryciem ich papą termozgrzewalną	100.000		100.000	100.000		2003
16	Wymiana stolarki okiennej w budynku Ratusza	wymiana okien wraz z parapetami	793.290	270.200	120.000	120.000		2001-2004
17	System zarządzania obiegiem dokumentów	zakup i wdrożenie oprogramowania służącego do sprawnego zarządzania prawidłowym obiegiem dokumentów	150.000		150.000	150.000		2003
	DZIAŁ 754		100.000.		100.000.	100.000.		
	Rozdział 75411		100.000.		100.000	100.000.		
18	Zakup podnośnika samochodowego dla Komendy Miejskiej Państwowej Straży Pożarnej	zakup podnośnika	100.000			100.000		2003
	DZIAŁ 758				3.500.000	3.500.000		
	Rozdział 75818				3.500.000	3.500.000		
19	Rezerwa celowa na inwestycje				3.500.000	3.500.000		

	DZIAŁ 801		1.768.800	748.800	280.000	280.000	0	0	
	Rozdział 80101		800.000	0	60.000	60.000	0	0	
20	Budowa sali gimnastycznej w Szkole Podstawowej Nr 21 przy ul.25 Pułku Artylerii 4	sala gimnastyczna	800.000		60.000	60.000			2003-2004
	Rozdział 80102		968.800	748.800	220.000	220.000	0	0	
21	Budowa sali gimnastycznej w Zespole Szkół Nr 11 przy ul. Budowlanych	sala gimnastyczna	968.800	748.800	220.000	220.000			2002-2003
	DZIAŁ 851				100.000	0	100.000		
	Rozdział 85111				100.000		100.000		
22	Dotacja na zakup mobilnego echokardiografu dla Szpitala Zespołowego im. L. Perzyny w Kaliszu	partycypacja w kosztach zakupu			100.000		100.000		2003
	DZIAŁ 900		700.000	270.000	4.020.000	1.860.000	2.160.000	0	
	Rozdział 90002		350.000	270.000	1.992.400	10.000	1.982.400	0	
23	Rekultywacja wylewiska komunalnego w Kościelnej Wsi (dofinansowane z PFOŚiGW - 70.000 zł)	1,7 ha	350.000	270.000	10.000	10.000			1998-2003
24	Wpłata na rzecz Związku Komunalnego Gmin „Czyste Miasto Czysta Gmina” na dofinansowanie budowy Zakładu Utylizacji Odpadów Komunalnych w Prażuchach Nowych				1.982.400		1.982.400		
	Rozdział 90015		350.000	0	350.000	350.000	0	0	
25	Budowa i modernizacja oświetlenia ulic i dróg m.in. ul. Złotej, Czaszkowskiej, Asnyka	ca 90 pkt świetlnych wraz z zasilaniem	350.000		350.000	350.000			2003
	Rozdział 90095		0	0	1.677.600	1.500.000	177.600	0	
26	Budowa infrastruktury technicznej, na nowych i istniejących osiedlach mieszkaniowych, w tym m.in. na osiedlach „Prastare-Antyczne”, „Rajsków”, „Winiary”, „Chmielnik”, kanalizacja sanitarna dla potrzeb obiektów sportowych przy Wale Matejki	budowa sieci wodociągowych, kanalizacji sanitarnej i deszczowej.			1.000.000	1.000.000			proces ciągły

27	Inwestycje realizowane w ramach społecznych inicjatyw inwestycyjnych. (udział środków ludności w wysokości - ca 40%)	m.in. budowa sieci wodociągowych, kanaliz. sanitarnej, deszczowej, chodników i innych obiektów			500.000	500.000			proces ciągły
28	Obwałowanie rzeki Proсны w Kaliszu - Dzielnica Rajsków etap II	partycypacja w kosztach realizacji inwestycji - pomoc dla Urzędu Marszałkowskiego			100.000		100.000		2003
29	Przystosowanie ciekłu Krępicę do odbioru wód opadowych na terenie miasta	partycypacja w kosztach realizacji inwestycji - pomoc dla Urzędu Marszałkowskiego			77.600		77.600		2003
DZIAŁ 926			3.500.000	0	700.000	700.000	0	0	
Rozdział 92601			3.500.000.		700.000.	700.000.			
30	Modernizacja hali lekkoatletycznej przy ul. Łódzkiej	wymiana nawierzchni tartanowej, stolarki okiennej i drzwiowej, instalacji c.o. elektrycznej, modernizacja zaplecza socjalno-szatniowego, docieplenie budynku	3.500.000.		700.000	700.000.			2003-2004

Załącznik Nr 9  
do uchwały Nr III/45/2002  
Rady Miejskiej Kalisza  
z dnia 30 grudnia 2002 r.  
w sprawie uchwalenia budżetu Kalisza-  
Miasta na prawach powiatu na 2003 rok

PLAN WYDATKÓW JEDNOSTEK POMOCNICZYCH NA 2003 ROK

(w zł)

Dział	Rozdz.	Wyszczególnienie	Plan na 2003 rok
1	2	3	4
600		Transport i łączność	25.100
	60016	Drogi publiczne, gminne - wydatki bieżące	25.100
754		Bezpieczeństwo publiczne i ochrona przeciwpożarowa	1.000
	75495	Pozostała działalność - wydatki bieżące	1.000
853		Opieka społeczna	2.800
	85395	Pozostała działalność - wydatki bieżące	2.800
854		Edukacyjna opieka wychowawcza	8.900
	85495	Pozostała działalność - wydatki bieżące	8.900
900		Gospodarka komunalna i ochrona środowiska	7.300
	90004	Utrzymanie zieleni w miastach i gminach - wydatki bieżące	5.600
	90095	Pozostała działalność - wydatki bieżące	1.700

921		Kultura i ochrona dziedzictwa narodowego	23.400
	92195	Pozostała działalność - wydatki bieżące	23.400
926		Kultura fizyczna i sport	12.500
	92695	Pozostała działalność - wydatki bieżące	12.500
RAZEM			81.000

PLAN WYDATKÓW JEDNOSTEK POMOCNICZYCH NA 2003 ROK

(w zł)

Dział 1	Rozdział 2	Wyszczególnienie 3	Plan na 2003 rok 4
		ŚRÓDMIEŚCIE I	3.700
921	92195	Organizacja imprez kulturalnych	1.900
926	92695	Współdział w przygotowaniu zajęć sportowo – rekreacyjnych	1.800
		ŚRÓDMIEŚCIE II	3.600
926	92695	Dofinans. działalności sportowo – rekreacyjnej	1.200
921	92195	Organizacja imprez kulturalnych dla dzieci i młodzieży	1.200
854	85495	Współpraca ze szkołami	1.200
		PISKORZEWIE	3.700
854	85495	Współpraca ze szkołami	2.500
921	92195	Organizacja imprez kulturalnych dla dzieci i młodzieży	1.200
		ROGATKA	1.100
853	85395	Zorganizowanie spotkań osób samotnych i ubogich z okazji Świąt Wielkanocnych, Bożego Narodzenia	200
926	92695	Organizowanie imprez sportowo - rekreacyjnych	900
		RYPINEK	2.700
921	92195	Organizacja imprez kulturalnych na terenie osiedla Współpraca ze Stowarzyszeniem Przyjaciół Zawodzia i Szkołą Podstawową	2.700
		ZAGORZYNEK	2.500
921	92195	Organizacja imprez kulturalnych	1.000
854	85495	Współpraca ze szkołą – wyposażenie świetlic, boisk sportowych	1.500
		WINIARY	2.000
900	90004	Zagospodarowanie terenów zielonych	1.400
921	92195	Organizacja imprez kulturalnych na terenie osiedla	600
		PIWONICE	3.500
921	92195	Organizacja imprez kulturalnych	3.100
900	90095	Doposażenie placu zabaw na osiedlu Prastare	400
		MAJKÓW	3.400
921	92195	Organizowanie imprez kulturalnych	3.400
		RAJSKÓW	2.100
900	90004	Utrzymanie zieleni na terenie osiedla	2.100
		TYNIEC	2.200
921	92195	Organizacja imprez kulturalnych dla dzieci i młodzieży	1.100
926	92695	Współdział w przygotowaniu zajęć sportowo – rekreacyjnych	1.100
		OGRODY	3.100
921	92195	Współdział w zorganizowaniu okolicznościowych imprez kulturalnych dla dzieci i młodzieży „Wakacje blisko domu”	2.000
926	92695	Organizacja imprez sportowych dla dzieci i młodzieży	1.100
		KORCZAK	2.500
854	85495	Współpraca ze szkołą podstawową	2.500
		CHMIELNIK	3.100
853	85395	Dofinansowanie wypoczynku letniego i zimowego dzieci i młodzieży z rodzin ubogich	2.600
921	92195	Organizacja imprez kulturalnych, oświatowych dla dzieci i młodzieży	500
		DOBRO	2.500
600	60016	Drogi publiczne i gminne - naprawa nawierzchni jezdni ulic	2.500
		SZCZYPIORNO	2.200
854	85495	Doposażenie świetlicy w Szkole Podst. Nr 21	1.200
926	92695	Organizacja festynu z okazji Dnia Dziecka	1.000

CZASZKI			2.300
921	92195	Zorganizowanie zabaw dla dzieci i młodzieży z okazji „Dni Wiosny” „Dnia Dziecka” i podczas wakacji	1.000
900	90095	Naprawa placu zabaw na terenie osiedla	1.300
ASNYKA			3.000
754	75495	Kontynuacja akcji „Mój Dzielnicy” w ramach programu „Bezpieczne miasto”	1.000
926	92695	Organizowanie imprez sportowo - rekreacyjnych	2.000
OSIEDLE XXV – Lecia			1.300
900	90004	Uporządkowanie terenów zielonych	1.300
WIDOK			1.400
900	90004	Uporządkowanie terenów zielonych	800
921	92195	Zorganizowanie wypoczynku dzieci i młodzieży na terenie osiedla	600
KALINIEC			1.100
921	92195	Organizacja wypoczynku letniego i zimowego dla dzieci i młodzieży	1.100
DOBRZEC „P”			1.700
926	92695	Współpraca i dofinansowanie działalności sportowo – rekreacyjnych placówek osiedlowych	1.700
DOBRZEC „W”			1.700
926	92695	Współpraca i dofinansowanie działalności sportowo – rekreacyjnych placówek osiedlowych	1.700
Sołectwo DOBRZEC			14.700
600	60016	Drogi publiczne i gminne • naprawa pobocza	12.700
921	92195	Pozostała działalność • organizacja imprez kulturalnych	2.000
Sołectwo SULISŁAWICE			7.700
600	60016	Drogi publiczne i gminne • poprawa stanu dróg na terenie sołectwa	7.700
Sołectwo KOLONIA SULISŁAWICE			2.200
600	60016	Drogi publiczne i gminne - naprawa nawierzchni jezdni ulic	2.200
RAZEM			81.000

Załącznik Nr 10  
do uchwały Nr III/45/2002  
Rady Miejskiej Kalisza  
z dnia 30 grudnia 2002 r.  
w sprawie uchwalenia budżetu Kalisza -  
Miasta na prawach powiatu na 2003 r.

#### PLAN PRZYCHODÓW I WYDATKÓW ZAKŁADÓW BUDŻETOWYCH NA 2003 ROK

Dział 700 - Gospodarka mieszkaniowa

Rozdział 70001 - Zakłady gospodarki mieszkaniowej

Miejski Zarząd Budynków Mieszkalnych

(w zł)

	Plan na 2003 rok
I. Przychody	34.674.200*
w tym:	
- przychody własne	34.674.200
II. Wydatki	37.309.377*
w tym:	
- wydatki na wynagrodzenia wraz z pochodnymi od wynagrodzeń	1.854.600



\* Planuje się fundusz obrotowy na początku roku, dlatego też kwota wydatków jest wyższa od planowanych przychodów.

Na 2003 rok zaplanowano przychody w kwocie 35.674.200 zł głównie z tytułu:

wpływów z czynszów za lokale mieszkalne	– 12.441.700 zł,
wpływów z czynszów za lokale użytkowe	– 5.734.200 zł,
wpływów z usług za c.o. i c.w.	– 6.169.600 zł,
wpływów za wywóz śmieci	– 1.699.900 zł,
wpływów za zimną wodę i ścieki	– 5.096.300 zł,
wpływów za energię elektryczną, windy, domofon, gaz	– 160.100 zł,
pokrycie amortyzacji	– 1.573.900 zł,
dzierżawy terenów (pod garażami, kioskami)	– 393.600 zł,
reklam	– 75.200 zł,
odsetek od nieterminowych wpłat	– 207.200 zł,
rozliczenia budynków z prywatnymi właścicielami z przymusowego zarządu, bezumownego korzystania z lokali	

użytkowych, sprzedaży składników majątkowych  
– 1.122.500 zł

Wydatki w kwocie 37.309.377 zł przeznaczone będą głównie na:

wynagrodzenia i pochodne od wynagrodzeń	– 1.854.600 zł,
w tym nagrody jubileuszowe i odprawy emerytalne	
wydatki rzeczowe:	
materiały i wyposażenie	– 1.983.900 zł,
energia	– 8.369.600 zł,
usługi remontowe	– 10.496.677 zł,
usługi pozostałe	– 12.446.300 zł,
podróże służbowe	– 25.000 zł,
podatek od nieruchomości	– 972.500 zł,
podatek (VAT) od towarów i usług	– 120.000 zł,
koszty sądowe	– 160.000 zł,
pozostałe wydatki	– 880.800 zł

Planowane zatrudnienie – 47 etatów.

Dz. 710 – Działalność usługowa

Rozdz. 71095 – Pozostała działalność

Miejski Zarząd Obiektów Służby Zdrowia

	Plan na 2003 rok
I. Przychody	1.543.500
II. Wydatki	1.543.500
w tym:	
<b>178</b> wydatki na wynagrodzenia i pochodne od wynagrodzeń	385.400

(w zł)

Na 2003 rok zaplanowano przychody w kwocie 1.543.500 zł z tytułu:

najmu lokali i dzierżawy pomieszczeń	– 825.100 zł,
dzierżawy wyposażenia	– 193.500 zł,
zwrotu poniesionych nakładów za media (c.o., gaz, energia elektryczna, woda)	– 210.000 zł,
najmu garaży 9.800 zł,	
reklam umieszczonych w obiektach MZOSZ	– 5.200 zł,
odsetek bankowych	– 2.000 zł
pokrycia amortyzacji	– 297.900 zł

Wydatki zaplanowano w kwocie 1.543.500 zł z przeznaczeniem na:

wynagrodzenia i pochodne od wynagrodzeń	– 385.400 zł,
---	---------------

opłaty za gaz, energię elektryczną, wodę	– 170.000 zł,
opłaty za czynsz, wywóz nieczystości, prowizje bankowe, opłaty pocztowe i telefoniczne, umowy-zlecenia	– 190.000 zł,
zakup materiałów i wyposażenia oraz na amortyzację środków trwałych	– 340.000 zł,
delegacje służbowe i ryczałty samochodowe	– 5.500 zł,
odpis na zakładowy fundusz świadczeń socjalnych	– 5000 zł,
opłaty i składki, ubezpieczenia majątkowe	– 4.400 zł,
usługi remontowe (m.in. remonty dachów, odnowienie elewacji, wymiana okien, remont kotłowni)	– 443.200 zł

Planowane zatrudnienie średnioroczne 6,7 etatów.

Dział 926 - Kultura fizyczna i sport

Rozdział 92604 - Instytucje kultury fizycznej

Ośrodek Sportu, Rehabilitacji i Rekreacji

(w zł)

	Plan na 2003 rok
I. Przychody	3.373.500
w tym:	
- przychody własne	1.960.000
- dotacje z budżetu miasta	1.413.500
II. Wydatki	3.363.000
w tym:	
- wydatki na wynagrodzenia wraz z pochodnymi od wynagrodzeń	1.408.690

Na 2003 rok zaplanowano dotację z budżetu miasta na działalność Ośrodka Sportu, Rehabilitacji i Rekreacji w kwocie 1.413.500 zł, co stanowi 41,9% przychodów ogółem. Natomiast przychody własne planuje się uzyskać w wysokości 1.960.000 zł, tytułem wpływów z:

czynszów za lokale użytkowe, reklamy	- 250.000 zł,
odpłatnego użytkowania obiektów	- 1.129.000 zł,
pokrycie amortyzacji	- 450.000 zł,
działalności rehabilitacyjnej	- 80.000 zł,
sprzedaży towarów handlowych	- 25.000 zł,
wypożyczenia sprzętu	- 6.000 zł,
wpływy z różnych dochodów	- 15.000 zł,
odsetek od nieterminowych wpłat	- 5.000 zł

materiały i wyposażenia	- 938.400 zł,
energia	- 402.300 zł,
usługi remontowe	- 20.000 zł,
usługi pozostałe	- 376.800 zł,
podróże służbowe	- 10.000 zł,
podatek od nieruchomości	- 30.700 zł,
podatek (VAT) - od towarów i usług	-120.900 zł,
koszty sądowe	- 2.000 zł,
pozostałe wydatki	- 53.210 zł

Planowane zatrudnienie na 2003 rok - 51 etatów. Dotacja dla w/w zakładu budżetowego została zaplanowana na podstawie uchwały Nr III/42/2002 Rady Miejskiej Kalisza z dnia 30. 12. 2002 r. w sprawie ustalenia stawek dotacji przedmiotowych dla Ośrodka Sportu, Rehabilitacji i Rekreacji w Kaliszu - zakładu budżetowego na 2003 rok. W/w uchwała Rady Miejskiej Kalisza ustalono zakres dotacji przedmiotowych na dofinansowanie kosztów użytkowania:

krytej pływalni	- 744.050 zł rocznie,
hal sportowych	- 596.540 zł rocznie,
boisk sportowych	- 72.910 zł rocznie.

Wydatki zaplanowano w kwocie 3.363.000 zł z przeznaczeniem na:

wynagrodzenia osobowe pracowników wraz z pochodnymi	-1.408.690 zł,
w tym nagrody jubileuszowe, wydatki rzeczowe na działalność Ośrodka Sportu, Rehabilitacji i Rekreacji	- 1.954.310 zł

Załącznik Nr 11  
do uchwały Nr III/45/2002  
Rady Miejskiej Kalisza  
z dnia 30 grudnia 2002 r.  
w sprawie uchwalenia budżetu Kalisza -  
Miasta na prawach powiatu na 2003 r.

PLAN PRZYCHODÓW I WYDATKÓW GOSPODARSTW POMOCNICZYCH NA 2003 ROK

Dział 710 - Działalność usługowa

Rozdział 71097 - Gospodarstwa pomocnicze

(w zł)

	Plan na 2003 rok
I. Przychody	118.000
II. Wydatki	118.000
w tym:	
- wydatki na wynagrodzenia wraz z pochodnymi od wynagrodzeń	60.000

Na 2003 rok zaplanowano przychody w kwocie 118.000 zł tytułem:

opłat za przeprowadzenie badań technicznych pojazdów o dopuszczalnej masie

całkowitej do 3,5 tony,

diagnozowania pojazdów o dopuszczalnej masie całkowitej do 3,5 tony z instalacją do zasilania gazem,

odsetek bankowych.

Wydatki w wysokości 118.000 zł przeznaczone będą na:

wynagrodzenia pracowników gospodarstwa pomocniczego wraz z pochodnymi od wynagrodzeń,

odpis na zakładowy fundusz świadczeń socjalnych,

remonty,

zakup wyposażenia,

zakup usług niezbędnych do funkcjonowania gospodarstwa pomocniczego.

Dział 801 - Oświata i wychowanie

Rozdział 80197 - Gospodarstwa pomocnicze

(w zł)

	Plan na 2003 rok
I. Przychody	560.200
II. Wydatki	560.200
w tym:	
- wydatki na wynagrodzenia wraz z pochodnymi od wynagrodzeń	213.644

W 2003 roku na terenie Kalisza będą działać trzy gospodarstwa pomocnicze. Planowane przychody to kwota 560.200 zł tytułem świadczonych usług na rzecz ludności i instytucji tj.:

tokarskich, ślusarskich,

związanych z organizacją uroczystości komunijnych, wesel,

związanych z internetem,

innych usług wg potrzeb rynkowych,

odsetek bankowych.

Planowane wydatki warsztatów wyniosą kwotę 560.200 zł i przeznaczone będą na:

wynagrodzenia i pochodne od wynagrodzeń dla osób zatrudnionych w gospodarstwach pomocniczych,

odpis na zakładowy fundusz świadczeń socjalnych,

zakup materiałów,

opłatą za abonament internetowy,

bieżące koszty utrzymania warsztatów (c. o., woda, środki czystości, i inne).

Załącznik Nr 12  
do uchwały Nr III/45/2002  
Rady Miejskiej Kalisza  
z dnia 30 grudnia 2002 r.  
w sprawie uchwalenia budżetu Kalisza -  
Miasta na prawach powiatu na 2003 r.

PLAN PRZYCHODÓW I WYDATKÓW ŚRODKÓW SPECJALNYCH NA 2003 ROK

MIASTO

dz. 600 – Transport i łączność

rozd. 60016 – Drogi publiczne gminne

(w zł)

	Plan na 2003 rok
I. Przychody	3.891.877
II. Wydatki	3.891.877

Na 2003 r. zaplanowano przychody ogółem w kwocie 3.891.877 zł, które obejmują:

wpływy z tytułu opłat parkingowych	– 1.800.000 zł,
wpływy z tyt. zajęcia pasa drogowego	– 490.000 zł,
odsetki bankowe	– 4.000 zł,
wpływy należności od Spółki Wodno – Ściekowej „Prosna”	– 1.597.877 zł

Planowane na 2003 rok wydatki wynoszą kwotę 3.891.877 zł

Kwota ta stanowi wydatki przeznaczone na utrzymanie dróg oraz na sfinansowanie kosztów egzekucji naliczonych przez

organ egzekucyjny od ściągniętych należności oraz opłat bankowych. W ramach wydatków na utrzymanie dróg planuje się sfinansować między innymi:

- zimowe utrzymanie dróg	– 600.000 zł,
- utrzymanie nawierzchni gruntowych	– 400.000 zł,
- remont cząstkowy nawierzchni twardych (w tym remont nawierzchni bitumicznych, brukowcowych, z płyt żelbetowych, z polbruku, z kostki kamiennej - betonowej), między innymi na ulicach takich jak: Parczewskiego (od ul. Złotej do Kanoniczkiej), Złotej (od ul. Główny Rynek do ul. Babina), Przechodniej, Franciszkańskiej, Browarnej, Piekarskiej, Kadeckiej, Skalmierzyckiej, Kasztelańskiej	– 2.891.877 zł

dz. 750 – Administracja publiczna

rozd. 75023 – Urzędy gmin (miast i miast na prawach powiatu)

(w zł)

	Plan na 2003 rok
I. Przychody	6.000
II. Wydatki	6.000

Na 2003 rok zaplanowano przychody w wysokości 6.000 zł z:

wpływów za reklamę kaliskich firm podczas Świąta Miasta Kalisza,
sprzedaży materiałów promocyjnych,
odsetek od środków na rachunku.

Wydatki w kwocie 6.000 zł przeznaczy się głównie na:

wydatki związane z organizacją Świąta Miasta i przedsięwzięć promocyjnych,
provizje bankowe.

rozd. 75095 – Pozostała działalność

(w zł)

	Plan na 2003 rok
I. Przychody	60.000
II. Wydatki	60.000
w tym:	
- wynagrodzenia i pochodne od wynagrodzeń	12.033
- wydatki inwestycyjne	5.000

Na 2003 rok zaplanowano przychody w wysokości 60.000 zł z tytułu:

kosztów egzekucyjnych pobieranych przez Referat Egzekucji Podatków i Opłat,

odsetek od środków na rachunku bankowym.

Wydatki w kwocie 60.000 zł zaplanowano głównie na:

wynagrodzenia wraz z pochodnymi od wynagrodzeń,

zakup materiałów i wyposażenia,

ryczałty za użytkowanie pojazdów prywatnych w celach służbowych,

udział w szkoleniach pracowników Wydziału Finansowego i Referatu Egzekucji Podatków i Opłat,

wydatki inwestycyjne.

dz. 754 – Bezpieczeństwo publiczne

rozd. 75414 – Obrona cywilna

(w zł)

	Plan na 2003 rok
I. Przychody	400
II. Wydatki	400

Na 2003 rok zaplanowano przychody w wysokości 400 zł z tytułu:

wpływów za przeprowadzone szkolenia pracowników w zakładach pracy w ramach szkolenia ludności z zakresu powszechnej samoobrony,

odsetek od środków na rachunku bankowym.

Wydatki zaplanowano w kwocie 400 zł na zakup materiałów szkoleniowych i popularyzatorskich.

dz. 801 – Oświata i wychowanie

rozd. 80101 – Szkoły podstawowe

(w zł)

	Plan na 2003 rok
I. Przychody	1.800.000
II. Wydatki	1.800.000
w tym:	
- wynagrodzenia i pochodne od wynagrodzeń	5.000

W rozdziale tym zaplanowano przychody w wysokości 1.800.000 zł tytułem:

- odpłatność za wyżywienie,
- odpłatność za świadczone usługi (kursy komputerowe, języków obcych),
- odpłatność za odpadki pokonsumpcyjne,
- odsetek bankowych.

Wydatki w kwocie 1.800.000 zł przeznaczone będą głównie na:

- zakup artykułów żywnościowych,
- zakup materiałów i wyposażenia,
- zakup usług materialnych (remonty, naprawa sprzętu, umowy- zlecenia),
- zakup usług niematerialnych (umowy zlecenia i o dzieło),
- opłaty za energię,
- zakup pomocy dydaktycznych,
- składki na ubezpieczenia społeczne,
- składki na Fundusz Pracy.

dz. 853 – Opieka społeczna

rozdz. 85305 – Żłobki

	Plan na 2003 rok
I. Przychody	198.900
II. Wydatki	198.900

(w zł)

Na 2003 rok zaplanowano przychody w kwocie 198.900 zł z tytułu:

- odpłatności rodziców za pobyt dzieci w żłobku,
- odpłatności za świadczone usługi,
- odsetek bankowych.

Wydatki w kwocie 198.900 zł przeznaczone będą głównie na:

- zakup artykułów żywnościowych,
- zakup materiałów i wyposażenia,
- zakup leków i materiałów medycznych,
- zakup energii,
- zakup usług remontowych.

dz. 854 – Edukacyjna opieka wychowawcza

rozdz. 85404 – Przedszkola

	Plan na 2003 rok
I. Przychody	3.300.000
II. Wydatki	3.300.000
w tym:	
- wynagrodzenie i pochodne od wynagrodzenia	10.000
- wydatki inwestycyjne	20.000

(w zł)

Na 2003 rok zaplanowano przychody w wysokości 3.300.000 zł z tytułu:

- odpłatności za pobyt dzieci w przedszkolach (ponad minimum programowe),
- odpłatności za wyżywienie,
- odpłatności za odpadki pokonsumpcyjne,
- odpłatność za świadczone usługi,
- odsetek bankowych.

Wydatki zaplanowane w kwocie 3.300.000 zł między innymi na:

- zakup artykułów żywnościowych,

- zakup materiałów,
- zakup leków i materiałów medycznych,
- zakup energii,
- zakup pomocy dydaktycznych,
- zakup usług remontowych i materialnych(usługi telefoniczne) i niematerialnych,
- składki na ubezpieczenia społeczne,
- składki na Fundusz Pracy,
- opłaty bankowe,
- wydatki inwestycyjne.

POWIAT

dz. 754 – Bezpieczeństwo publiczne i ochrona przeciwpożarowa

rozd. 75411 – Komendy powiatowe Państwowej Straży Pożarnej

(w zł)

	Plan na 2003 rok
I. Przychody	10.000
II. Wydatki	10.000

Na 2003 rok zaplanowano przychody w kwocie 10.000 zł z:

- wpływów za prowadzone szkolenia z zakresu ochrony przeciwpożarowej,
- odsetek bankowych.

Wydatki zaplanowano w kwocie 10.000 zł z przeznaczeniem na zakup materiałów i sprzętu na potrzeby Komendy Miejskiej Państwowej Straży Pożarnej w Kaliszu.

dz. 801 – Oświata i wychowanie

rozd. 80102 – Szkoły podstawowe specjalne

(w zł)

	Plan na 2003 rok
I. Przychody	15.000
II. Wydatki	15.000

Na 2003 rok zaplanowano przychody w wysokości 15.000 zł z tytułu:

- odpłatności za świadczone usługi,
- odsetek bankowych.

Wydatki w kwocie 15.000 zł przeznaczone będą między innymi na:

- zakup artykułów żywnościowych,
- zakup materiałów i usług,
- opłaty za energię,
- opłaty bankowe.

rozd. 80120 – Licea ogólnokształcące

(w zł)

	Plan na 2003 rok
I. Przychody	290.000
II. Wydatki	290.000
w tym:	
- wynagrodzenia i pochodne od wynagrodzeń	16.000

Na 2003 rok zaplanowano przychody w wysokości 290.000 zł z tytułu:

- wpływów z opłat za wyżywienie,
- odpłatność za odpadki pokonsumpcyjne,
- wpływów z usług (kursy komputerowe, języków obcych),
- odpłatność za egzaminy i kursy eksternistyczne,
- odsetek bankowych.

Wydatki w kwocie 290.000 zł przeznaczone będą między innymi na:

- zakup artykułów spożywczych,
- zakup materiałów,
- zakup usług niematerialnych (umowy zlecenia i o dzieło),
- zakup usług materialnych (m.in. remonty i naprawy sprzętu, umowy zlecenia),
- zakup pomocy dydaktycznych,

podróże służbowe krajowe,  
opłaty za energię,  
różne opłaty i składki,

opłaty bankowe,  
składki na ubezpieczenia społeczne,  
składki na Fundusz Pracy.

rozd. 80130 – Szkoły zasadnicze

(w zł)

	Plan na 2003 rok
I. Przychody	1.010.000
II. Wydatki	1.010.000
w tym:	
- wynagrodzenia i pochodne od wynagrodzeń	20.000

Na 2003 r. zaplanowano przychody w wysokości 1.010.000 zł z tytułu:

wpływów z opłat za egzaminy i kursy eksternistyczne,  
wpływów z usług (kursy komputerowe, języków obcych),  
odsetek bankowych.

Wydatki w kwocie 1.010.000 zł przeznaczone będą głównie na:

zakup materiałów,  
zakup usług materialnych (m.in. remonty i naprawy sprzętu, umowy zlecenia),

zakup usług niematerialnych umowy zlecenia i o dzieło),  
opłaty za energię,  
zakup pomocy dydaktycznych,  
podatek od towarów i usług (VAT),  
różne opłaty i składki,  
opłaty bankowe,  
składki na ubezpieczenia społeczne,  
składki na Fundusz Pracy.

rozd. 80132 – Szkoły artystyczne

(w zł)

	Plan na 2003 rok
I. Przychody	97.000
II. Wydatki	97.000
w tym:	
- wynagrodzenia i pochodne od wynagrodzeń	4.000

Zaplanowano przychody w wysokości 97.000 zł z tytułu:  
odpłatność za świadczone usługi (kursy muzyczne),  
odsetek bankowych.

Wydatki zaplanowano w kwocie 97.000 zł i przeznaczone będą głównie na:

zakup materiałów,

zakup usług materialnych (m.in. remonty i naprawy sprzętu, umowy- zlecenia),  
zakup usług niematerialnych (umowy zlecenia i o dzieło),  
opłaty za energię,  
zakup pomocy dydaktycznych,  
opłaty bankowe,  
składki na ubezpieczenia społeczne,  
składki na Fundusz Pracy.

rozd. 80133 – Szkoły pomaturalne i policealne

(w zł)

	Plan na 2003 rok
I. Przychody	165.000
II. Wydatki	165.000
w tym:	
- wynagrodzenia i pochodne od wynagrodzeń	5.500



Zaplanowano przychody w wysokości 165.000 zł z tytułu:  
odpłatność za świadczone usługi (kursy komputerowe,  
języków obcych),  
odsetek bankowych.

Wydatki w kwocie 165.000 zł przeznaczone będą głównie  
na:

zakup materiałów,  
opłaty za energię,

zakup pomocy dydaktycznych,  
zakup usług materialnych (między innymi remonty i na-  
prawy sprzętu, umowy- zlecenia),  
zakup usług niematerialnych (umowy zlecenia i o dzieło),  
podróże służbowe krajowe,  
opłaty bankowe,  
składki na ubezpieczenia społeczne,  
składki na Fundusz Pracy.

rozd. 80134 – Szkoły zawodowe specjalne

(w zł)

	Plan na 2003 rok
I. Przychody	100.000
II. Wydatki	100.000

Zaplanowano przychody w wysokości 100.000 zł z tytułu:  
odpłatność za świadczone usługi,  
odsetek bankowych.

Wydatki w kwocie 100.000 zł przeznaczone będą głównie  
na:

zakup materiałów,  
opłaty za energię cieplną i elektryczną,

zakup usług remontowych,  
zakup pomocy dydaktycznych,  
koszty związane z podróżami służbowymi krajowymi,  
usługi materialne i niematerialne,  
opłaty bankowe.

dz. 854 – Edukacyjna opieka wychowawcza

rozd. 85403 – Specjalne ośrodki szkolno-wychowawcze

(w zł)

	Plan na 2003 rok
I. Przychody	300.000
II. Wydatki	300.000

Na 2003 rok zaplanowano przychody w wysokości 300.000  
zł z tytułu:

odpłatność za wyżywienie wychowanków,  
odpłatność za świadczone usługi,  
odsetek bankowych.

Wydatki w kwocie 300.000 zł przeznaczone będą głównie  
na:

zakup artykułów spożywczych,

zakup materiałów i wyposażenia,  
zakup usług remontowych,  
zakup energii cieplnej i elektrycznej,  
zakup pomocy dydaktycznych,  
podatek od towarów i usług /VAT/,  
opłaty bankowe.

## rozd. 85407 – Placówki wychowania pozaszkolnego

(w zł)

	Plan na 2003 rok
I. Przychody	10.000
II. Wydatki	10.000

Na 2003 rok zaplanowano przychody w wysokości 10.000 zł z tytułu:

odpłatność za świadczone usługi,  
odsetek bankowych.

zakup energii,  
zakup usług remontowych,  
zakup usług materialnych i niematerialnych,  
opłaty bankowe.

Wydatki w kwocie 10.000 zł przeznaczone będą głównie na:

zakup materiałów,

## rozd. 85410 – Internaty i bursy szkolne

(w zł)

	Plan na 2003 rok
I. Przychody	480.000
II. Wydatki	480.000
w tym:	
- wynagrodzenia i pochodne od wynagrodzeń	250

Na 2003 rok zaplanowano przychody w wysokości 480.000 zł z tytułu:

odpłatność za wyżywienie,  
odpłatność za pobyt,  
odsetek bankowych.

podróże służbowe krajowe,  
zakup pomocy dydaktycznych i książek,  
opłaty za energię,  
różne opłaty i składki,  
opłaty bankowe,  
składki na ubezpieczenia społeczne,  
składki na Fundusz Pracy.

Wydatki zaplanowano w kwocie 480.000 zł głównie na:

zakup środków żywności,  
zakup materiałów i wyposażenia,  
zakup usług remontowych,

## rozd. 85417 – Szkolne schroniska młodzieżowe

(w zł)

	Plan na 2003 rok
I. Przychody	45.000
II. Wydatki	45.000

Na 2003 rok zaplanowano przychody w wysokości 45.000 zł tytułem:

wpływów z usług,  
odsetek bankowych.

W tym rozdziale wydatki w kwocie 45.000 zł przeznaczone będą głównie na:

zakup materiałów,

zakup usług remontowych,  
zakup energii,  
zakup usług niematerialnych i materialnych,  
podatek od towarów i usług (VAT),  
opłaty bankowe.

Załącznik nr 13  
do uchwały Nr III/45/2002  
Rady Miejskiej Kalisza  
z dnia 30 grudnia 2002 r.  
w sprawie uchwalenia budżetu Kalisza -  
Miasta na prawach powiatu na 2003 r.

PLAN PRZYCHODÓW I WYDATKÓW GMINNEGO FUNDUSZU OCHRONY  
ŚRODOWISKA I GOSPODARKI WODNEJ W KALISZU NA 2003 ROK

Dział 900 – Gospodarka komunalna i ochrona środowiska,

Rozdział 90011 – Fundusz Ochrony Środowiska i Gospodarki Wodnej

(zł)

Wyszczególnienie	Paragraf	Plan na 2003 rok
1	2	3
I. Przychody		440.000
w tym:		
- Przychody własne		
- Wpływy z tytułu opłat i kar pieniężnych wymierzonych i pobranych	057 058	20.000
Odsetki bankowe	069	20.000
- Wpływy z opłat i kar za gospodarcze korzystanie ze środowiska i dokonywanie w nim zmian oraz za szczególne korzystanie z wód i urządzeń wodnych	091 092	400.000
II. Wydatki		440.000
w tym:		
- Edukacja ekologiczna oraz propagowanie działań proekologicznych i zasady zrównoważonego rozwoju		30.000
- Wspomaganie systemów kontrolno-pomiarowych stanu środowiska oraz systemów pomiarowych zużycia wody i ciepła	2440 4110	15.000
- Realizowanie przedsięwzięć związanych z gospodarką odpadami oraz wspomaganie działań przeciwdziałających zanieczyszczeniom	4120 4210 4240	50.000
- Urządzanie i utrzymywanie terenów zieleni, zadrzewień oraz parków ustanowionych przez Radę Miejską	4300 6110	220.000
- Inne zadania służące ochronie środowiska wynikające z zasady zrównoważonego rozwoju w gminie		125.000

Wyodrębniony rachunek bankowy Gminnego Funduszu Ochrony Środowiska i Gospodarki Wodnej w Kaliszu zasilany jest przez 20% wpływów z tytułu opłat i kar za gospodarcze korzystanie ze środowiska i dokonywanie w nim zmian<sup>1</sup> oraz za szczególne korzystanie z wód i urządzeń wodnych, wnoszonych przez jednostki organizacyjne z terenu Kalisza. Ponadto przychody przedmiotowego funduszu stanowi 100% opłat i kar za wycinkę drzew i krzewów na terenie miasta oraz wpływy z tytułu odsetek od środków zgromadzonych na rachunku bankowym.

Na 2003 r. zaplanowano przychody Gminnego Funduszu Ochrony Środowiska i Gospodarki Wodnej w Kaliszu w wysokości 440.000 zł, co stanowi 62,4% przewidywanego wykonania w roku 2002. Spadek wpływów z tytułu opłat i kar za gospodarcze korzystanie ze środowiska i dokonywanie w nim zmian oraz za szczególne korzystanie z wód i urządzeń wodnych spowodowany jest zmniejszonym zakresem korzystania ze środowiska.

Na 2003 rok ze środków Gminnego Funduszu Ochrony Środowiska i Gospodarki Wodnej zaplanowano wydatki w wysokości 440.000 zł. Środki funduszu przeznacza się na finansowanie ochrony środowiska i gospodarki wodnej w celu realizacji zasady zrównoważonego rozwoju.

Na realizację zadań z zakresu edukacji ekologicznej zaplanowano kwotę 30.000 zł

Ze środków tych sfinansowane zostaną następujące zadania:

- podnoszenie kwalifikacji specjalistów ochrony środowiska, organizacja seminarium ekologicznego,
- edukacja ekologiczna dzieci i młodzieży (udział finansowy miasta w organizowaniu lekcji ekologii i warsztatów na terenach zmienionych biologicznie i objętych różnymi formami ochrony, organizacja konkursów wiedzy ekologicznej oraz realizacja międzyszkolnych programów edukacji ekologicznej, wyposażenie szkolnych pracowni ekologicznych w literaturę i pomoce dydaktyczne z zakresu ochrony środowiska),

- edukacja ekologiczna dzieci i młodzieży propagująca selektywną zbiórkę i recykling, (wycieczki, tematyczne, konkursy), zorganizowanie akcji "Sprzątanie Świata 2003".

Na wspomaganie systemów kontrolno-pomiarowych stanu środowiska oraz systemów pomiarowych zużycia wody i ciepła zaplanowano kwotę 15.000 zł

"Na realizację przedsięwzięć związanych z gospodarką odpadami oraz na wspieranie działań przeciwdziałających zanieczyszczeniom zaplanowano środki w wysokości 50.000 zł

Z kwoty tej zostaną sfinansowane m. in. następujące zadania:

- przeprowadzenie zbiórki i sfinansowanie utylizacji odpadów problemowych,
- likwidacja zanieczyszczeń powstałych w wyniku awarii lub innych zdarzeń losowych.

Na urządzenie i utrzymywanie terenów zieleni miejskiej zaplanowano kwotę 220.000 zł, która przeznaczona będzie m. in. na:

- rewaloryzację zabytkowych terenów zieleni miejskiej,
- zakup elementów małej architektury (ławek, koszy) oraz naprawę zdewastowanych elementów małej architektury (mostki parkowe),
- zakup drzew i krzewów do nasadzeń na terenie zieleni miejskiej.

Z kwoty 125.000 zł zaplanowanej na realizację innych zadań służących ochronie środowiska sfinansowane zostaną między innymi:

- opracowanie programu zrównoważonego rozwoju i ochrony środowiska dla miasta Kalisza,
- utrzymanie w należytym stanie technicznym rowów mających szczególne znaczenie dla odwodnienia poszczególnych osiedli i sołectw na terenie miasta Kalisza,
- wspieranie ekologicznych form transportu.

<sup>1</sup> za wyjątkiem opłat za składowanie odpadów

Załącznik nr 14  
do uchwały Nr III/45/2002  
Rady Miejskiej Kalisza  
z dnia 30 grudnia 2002 r.  
w sprawie uchwalenia budżetu Kalisza -  
Miasta na prawach powiatu na 2003 r.

PLAN PRZYCHODÓW I WYDATKÓW POWIATOWEGO FUNDUSZU OCHRONY  
ŚRODOWISKA I GOSPODARKI WODNEJ W KALISZU NA 2003 ROK

Dział 900 – Gospodarka komunalna i ochrona środowiska,  
Rozdział 90011 – Fundusz Ochrony Środowiska i Gospodarki Wodnej

(zł)

Wyszczególnienie	Paragraf	Plan na 2003 rok
1	2	3
I. Przychody		210.000
w tym:		
- Przychody własne	057	
= odsetki bankowe	058	10.000
- Wpływy z opłat i kar za gospodarcze korzystanie ze środowiska i dokonywanie w nim zmian oraz za szczególne korzystanie z wód i urządzeń Wodnych	069 091 092	200.000
II. Wydatki		210.000
w tym:		
- Realizowanie zadań modernizacyjnych i inwestycyjnych służących ochronie i gospodarce wodnej, w tym instalacji lub urządzeń ochrony przeciwpowodziowej i obiektów małej retencji	2450 4300 6260 6270	210.000

Wyodrębniony rachunek bankowy Powiatowego Funduszu Ochrony Środowiska i Gospodarki Wodnej w Kaliszu zasilany jest przez 10% wpływów z tytułu opłat i kar za gospodarcze korzystanie ze środowiska i dokonywanie w nim zmian<sup>1</sup> oraz za szczególne korzystanie z wód i urządzeń wodnych, wnoszonych przez jednostki organizacyjne z terenu Kalisza. Ponadto przychody przedmiotowego funduszu stanowią w niewielkim stopniu również odsetki bankowe.

Przychody Powiatowego Funduszu Ochrony Środowiska i Gospodarki Wodnej w Kaliszu na 2003 rok zaplanowano w wysokości 210.000 zł, co stanowi 73,7% przewidywanego wykonania w roku 2002.

Na rok 2003 ze środków Powiatowego Funduszu Ochrony Środowiska i Gospodarki Wodnej zaplanowano wydatki w wysokości 210.000 zł

Na wydatki związane z realizacją zadań modernizacyjnych i inwestycyjnych służących ochronie środowiska i gospodarce wodnej, w tym instalacji lub urządzeń ochrony przeciwpowodziowej i obiektów małej retencji, zaplanowano środki w wysokości 210.000 zł

Z kwoty tej sfinansowane zostaną między innymi następujące zadania:

w zakresie ochrony powietrza atmosferycznego:

zmiana systemu ogrzewania z węglowego na ekologiczne w mieszkaniach prywatnych osób fizycznych,

w zakresie ochrony wód i gospodarki wodnej:

likwidacja uszkodzeń wałów przeciwpowodziowych,  
przebudowa cieków wodnych celem dostosowania ich koryt do przejścia wód opadowych,  
budowa kanalizacji sanitarnej.

Załącznik Nr 15  
do uchwały Nr III/45/2002  
Rady Miejskiej w Kalisza  
z dnia 30 grudnia 2002 r.  
w sprawie uchwalenia budżetu Kalisza -  
Miasta na prawach powiatu na 2003 rok

PLAN PRZYCHODÓW I WYDATKÓW NA ROK 2003 MIEJSKIEGO  
FUNDUSZU GOSPODARKI ZASOBEM GEODEZYJNYM I KARTOGRAFICZNYM

Dział 710 – Działalność usługowa

Rozdział 71030 – Fundusz Gospodarki Zasobem Geodezyjnym i Kartograficznym

(w zł)

Wyszczególnienie 1	Paragraf 2	Plan na 2003 rok 3
I. Przychody		300.000
w tym:	§083	
- Przychody własne	§091 §092	300.000
II. Wydatki		300.000
w tym:		
- wydatki bieżące:	§2960	270.000
= dotacje dla innych funduszy	§4210	
= zakup materiałów i usług oraz opracowania geodezyjne	§4300	
- wydatki inwestycyjne	§4270 §6120	30.000

I. Przychody własne:

- opłaty z tytułu prowadzenia Państwowego Zasobu Geodezyjnego i Kartograficznego wynikające m.in. z przepisów rozporządzenia z dnia 14 listopada 2000 r. w sprawie wysokości opłat za czynności geodezyjne i kartograficzne oraz udzielanie informacji, a także za wykonywanie wyrysów i wypisów z operatu ewidencyjnego (Dz.U. Nr 115, poz. 1209 z 2000 r.)
- należności z tytułu sprzedaży materiałów i usług objętych cennikiem cen umownych wprowadzonym zarządzeniem nr 3/2001 Prezydenta Miasta Kalisza z dn. 22.01.2001 r.
- inne przychody, to środki stanowiące wpływy z odsetek za zwłokę z tytułu nieterminowej zapłaty faktur, odsetki od kwot gromadzonych na rachunku bankowym Miejskiego Funduszu Gospodarki zasobem Geodezyjnym i Kartograficznym oraz kary umowne wynikające z umów realizowanych ze środków funduszu.

II. Wydatki:

- związane z pokryciem kosztów zaopatrzenia w materiały eksploatacyjne służące do reprodukcji dokumentacji stanowiącej Państwowy Zasób Geodezyjny i Kartograficzny,
- związane z naprawą i konserwacją urządzeń reprodukcyjnych oraz sprzętu komputerowego będącego w dyspozycji Miejskiego Ośrodka Dokumentacji Geodezyjnej i Kartograficznej,

- związane z kosztami szkoleń pracowników z zakresu przepisów prawnych jak również ze szkoleniami z zakresu problematyki związanej z prowadzeniem ośrodka dokumentacji oraz Systemem Informacji o Terenie,
- przelewy na fundusz centralny i wojewódzki w wysokości odpowiednio po 10% wpływów z Miejskiego Funduszu Gospodarki Zasobem Geodezyjnym i Kartograficznym,
- dofinansowanie prac związanych z kontynuacją prac nad modernizacją ewidencji gruntów i założeniem ewidencji budynków i lokali na terenie miasta Kalisza oraz aktualizacją i weryfikacją mapy numerycznej przy udziale środków z budżetu miasta oraz dotacji celowych z budżetu państwa wraz z kosztami przetargów oraz nadzorów inwestorskich nad zadaniami realizowanymi na potrzeby Miejskiego Ośrodka Dokumentacji Geodezyjnej i Kartograficznej,
- koszty modernizacji osnów geodezyjnych na terenie miasta Kalisza oraz ochrony znaków geodezyjnych oraz zakładania i aktualizacji graficzno-rastrowych baz danych,
- koszty prowizji od prowadzenia rachunku bankowego, na którym gromadzone są środki pieniężne funduszu,
- inwestycje związane z zakupem sprzętu informatycznego i oprogramowania służącego do prowadzenia państwowego zasobu geodezyjno-kartograficznego oraz redystrybucji tych danych na drodze teletransmisji.

Załącznik Nr 16  
do uchwały Nr III/45/2002  
Rady Miejskiej Kalisza  
z dnia 30 grudnia 2002 r.  
w sprawie uchwalenia budżetu Kalisza -  
Miasta na prawach powiatu na 2003 rok

PLAN DOCHODÓW BUDŻETU KALISZA ZWIĄZANYCH Z REALIZACJĄ ZADAŃ  
ZLECONYCH Z ZAKRESU ADMINISTRACJI RZĄDOWEJ NA 2003 ROK

(w zł)

Dział	Nazwa	Budżet Kalisza	Miasto	Powiat
		Plan na 2003 rok	Plan na 2003 rok	Plan na 2003 rok
1	2	3	4	5
010	ROLNICTWO I ŁOWIECTWO	130.000	0	130.000
	- wpływy z usług (§083/	130.000		130.000
700	GOSPODARKA MIESZKANIOWA	2.763.000	0	2.763.000
	- wpływy z opłat za zarząd, użytkowanie i użytkowanie wieczyste (§047/	2.641.210		2.641.210
	- dochody z najmu i dzierżawy składników majątkowych Skarbu Państwa, jednostek samorządu terytorialnego lub innych jednostek zaliczanych do sektora finansów publicznych oraz innych umów o podobnym charakterze (§075/	28.000		28.000
	- wpływy z tytułu przekształcenia prawa użytkowania wieczystego przysługującego osobom fizycznym w prawo własności (§076/	83.790		83.790
	- wpływy ze sprzedaży wyrobów i składników majątkowych (§084/	10.000		10.000
750	ADMINISTRACJA PUBLICZNA	204.000	204.000	0
	- wpływy z różnych opłat (§069/	204.000	204.000	
754	BEZPIECZEŃSTWO PUBLICZNE I OCHRONA PRZECIW POŻAROWA	41.000	0	41.000
	- dochody z najmu i dzierżawy składników majątkowych Skarbu Państwa, jednostek samorządu terytorialnego lub innych jednostek zaliczanych do sektora finansów publicznych oraz innych umów o podobnym charakterze (§075/	40.000		40.000
	- wpływy z usług (§083/	500		500
	- wpływy ze sprzedaży wyrobów i składników majątkowych (§084/	500		500
853	OPIEKA SPOŁECZNA	12.500	12.500	0
	- wpływy z usług (§083/	12.500	12.500	
DOCHODY OGÓŁEM		3.150.500	216.500	2.934.000

196

**UCHWAŁA Nr III/30/2002 RADY MIASTA I GMINY MARGONIN**

z dnia 30 grudnia 2002 r.

**w sprawie budżetu gminy na 2003 rok**

Na podstawie art. 18 ust. 2 pkt 4, pkt 9 lit. D i pkt 10 ustawy z dnia 8 marca 1990 roku o samorządzie gminnym (tekst jednolity Dz.U. z 2001 r. Nr 142, poz. 1591 ze zmianami Dz.U. Nr 23, poz. 220, Dz.U. Nr 62, poz. 558, Nr 113, poz. 984, Nr 153, poz. 1271 z 2002 r.), art. 110 ust. 1, 122, 124 ust. 1, pkt 1, 2, 3, 4, 5, 6, 7, 9, 10, ust. 2 pkt 1,2, ust. 3, art. 128 ust. 2 pkt 1, art. 134 ust. 3 ustawy z dnia 26 listopada 1998 roku o finansach publicznych (tekst jednolity Dz.U. z 1998 r. Nr 155, poz. 1014 ze zmianami Dz.U. Nr 38, poz. 360, Nr 49, poz. 485, Nr 70, poz. 778, Nr 110, poz. 1255 z 1999 r., Nr 6, poz. 69, Nr 12, poz. 136, Nr 48, poz. 550, Nr 95, poz. 1041, Nr 119, poz. 1251, Nr 122, poz. 1315 z 2000 r., Nr 45, poz. 497, Nr 46, poz. 499, Nr 88, poz. 961, Nr 98, poz. 1070, Nr 100, poz. 1082, Nr 102, poz. 1116, Nr 125, poz. 1368, Nr 145, poz. 1623 z 2001 r., Nr 41, poz. 363 i 365, Nr 74, poz. 676, Nr 153, poz. 1271, Nr 156, poz. 1300, Nr 200, poz. 1685 z 2002 r.) oraz art. 420 ust. Ustawy z dnia 27 kwietnia 2001 roku Prawo Ochrony Środowiska (tekst jednolity z 2001 r. Dz.U. Nr 62, poz. 627 ze zmianami Dz.U. Nr 115, poz. 1229 z 2001 r., Nr 74, poz. 676, Nr 113, poz. 984 z 2002 r.) uchwala się co następuje:

**§1.** Uchwala się dochody budżetu gminy na 2003 rok w wysokości 10.344.816 zł

zgodnie z załącznikiem nr 1

w tym:

1. dotacje celowe otrzymane z budżetu państwa na zadania bieżące z zakresu administracji rządowej wykonywane przez gminę w wysokości 670.078 zł
2. dotacje celowe na zadania bieżące własne w wysokości 14.877 zł

**§2.** Uchwala się wydatki budżetu gminy na 2003 rok w wysokości 15.492.462 zł

zgodnie z załącznikiem nr 2

w tym:

1. wydatki bieżące gminy w wysokości 9.801.604 zł  
z tego:
  - na wynagrodzenia i pochodne 5.127.439 zł
  - na obsługę długu publicznego 141.500 zł
  - dotacje 361.118 zł
2. wydatki zadań inwestycyjnych w wysokości 5.690.858 zł

**§3.** Uchwala się deficyt budżetu gminy w wysokości 5.147.646 zł, na pokrycie którego wyznacza się przychody wymienione w załączniku nr 3 do niniejszej uchwały.

**§4.** Uchwala się rezerwę ogólną na wydatki bieżące w kwocie 90.000 zł

**§5.** Uchwala się dochody i wydatki związane z realizacją zadań z zakresu administracji rządowej i innych zadań zleconych gminie ustawami w wysokości:

- dochody	-10.000 zł
- wydatki	- 670.078 zł

zgodnie z załącznikiem nr 4.

**§6.** Uchwala się dotacje otrzymane do budżetu i przekazane z budżetu zgodnie z załącznikiem nr 5.

**§7.** Uchwala się plan przychodów i wydatków gminnego funduszu ochrony środowiska i gospodarki wodnej na 2003 rok zgodnie z załącznikiem nr 6.

**§8.** Uchwala się plan przychodów i wydatków środków specjalnych na 2003 rok zgodnie z załącznikiem nr 7.

**§9.** Uchwala się wykaz zadań majątkowych zgodnie z załącznikiem nr 8 oraz wieloletni program inwestycyjny zgodnie z załącznikiem nr 9.

**§10.** Uchwala się dochody z tytułu wydawania zezwoleń na sprzedaż napojów alkoholowych oraz wydatki na realizację zadań określonych w programie profilaktyki i rozwiązywania problemów alkoholowych zgodnie z załącznikiem nr 10.

**§11.** Upoważnia się Burmistrza Miasta i Gminy Margonin do:

1. zaciągania pożyczek i kredytów na pokrycie występującego w ciągu roku deficytu budżetowego w wysokości 100.000 zł
2. dokonywania zmian w planie wydatków budżetowych polegających na przenoszeniu wydatków pomiędzy rozdziałami w danym dziale oraz kwot wynagrodzeń i pochodnych pomiędzy rozdziałami danego działu, przy czym kwoty wynagrodzeń i pochodnych w danym dziale nie mogą ulec zmianie.
3. lokowania wolnych środków budżetowych na rachunkach bankowych w innych bankach niż bank prowadzący obsługę budżetu.
4. do zaciągania długu i spłaty zobowiązań do wysokości określonych w budżecie.

**§12.** Uchwala się wysokość sumy, do której Burmistrz Miasta i Gminy Margonin może samodzielnie zaciągać zobowiązania na kwotę 100.000 zł



§13. Wykonanie uchwały powierza się Burmistrzowi Miasta i Gminy Margonin.

§14. Uchwała wchodzi w życie z dniem podjęcia z mocą obowiązującą od 1 stycznia 2003 roku.

Przewodniczący Rady  
(-) mgr inż. Zbigniew Janke

Załącznik nr 1  
do uchwały nr III/30/2002  
Rady Miasta i Gminy Margonin  
z dnia 30 grudnia 2002 roku

ZESTAWIENIE DOCHODÓW BUDŻETOWYCH NA 2003 ROK  
w sprawie budżetu gminy na 2003 rok

Dział	Rozdział	§	Nazwa działu, rozdziału, §	kwota
050			Rybolówstwo i rybactwo	147.000
	05095		Pozostała działalność	147.000
		084	Wpływy ze sprzedaży wyrobów i składników majątkowych	147.000
400			Wytwarzanie i zaopatrywanie w energię, gaz i wodę	366.800
	4002		Dostarczanie wody	366.800
		083	Wpływy z usług	364.300
		092	Pozostałe odsetki	2.500
700			Gospodarka mieszkaniowa	697.570
	7005		Gospodarka gruntami i nieruchomościami	697.570
		047	Wpływy z opłat za zarząd, użytkowanie i użytkowanie wieczyste nieruchomości	12.715
		075	Dochody z najmu i dzierżawy składników majątkowych Skarbu Państwa lub jednostek samorządu terytorialnego oraz innych umów o podobnym charakterze	312.442
		076	Wpływy z tytułu przekształcenia prawa użytkowania wieczystego przysługującego osobom fizycznym w prawo własności	3.120
		084	Wpływy ze sprzedaży	366.293
		092	Pozostałe odsetki	3.000
750			Administracja publiczna	113.200
	75011		Urzędy wojewódzkie	55.100
		201	Dotacje celowe otrzymane z budżetu państwa na realizację zadań bieżących z zakresu administracji rządowej oraz innych zadań zleconych gminie ustawami	55.100
	75023		Urzędy gmin	8.100
		069	Wpływy z różnych opłat	5.600
		097	Wpływy z różnych dochodów	2.500
	75095		Pozostała działalność	50.000
		270	Środki na dofinansowanie własnych zadań bieżących gmin, powiatów, samorządów, województw, pozyskane z innych źródeł	50.000
751			Urzędy naczelnych organów władzy państwowej, kontroli i ochrony prawa oraz sądownictwa	878
	75101		Urzędy naczelnych organów władzy państwowej, kontroli i ochrony prawa	878
		201	Dotacje celowe otrzymane z budżetu państwa na realizację zadań bieżących z zakresu administracji rządowej oraz innych zadań zleconych gminie ustawami	878
754			Bezpieczeństwo publiczne i ochrona przeciwpożarowa	200
	75414		Obrona cywilna	200
		201	Dotacje celowe otrzymane z budżetu państwa na realizację zadań bieżących z zakresu administracji rządowej oraz innych zadań zleconych gminie ustawami	200
756			Dochody od osób prawnych, osób fizycznych i innych jednostek nie posiadających osobowości prawnej	3.192.736
	75601		Wpływy z podatku dochodowego od osób fizycznych	6.000
		035	Podatek od działalności gospodarczej osób fizycznych opłacany w formie karty podatkowej	6.000

	75615		Wpływy z podatku rolnego, podatku leśnego, podatku od czynności cywilnoprawnych oraz podatków i opłat lokalnych od osób prawnych i innych jednostek organizacyjnych	1.087.645
		031	Podatek od nieruchomości	997.650
		032	Podatek rolny	19.410
		033	Podatek leśny	55.785
		034	Podatek od środków transportowych	13.800
		091	odsetki	1.000
	75816		Wpływy z podatku rolnego, podatku leśnego, podatku od spadków i darowizn, podatku od czynności cywilnoprawnych oraz podatków i opłat lokalnych od osób fizycznych	1.003.650
		031	Podatek od nieruchomości	539.379
		032	Podatek rolny	250.686
		033	Podatek leśny	1.835
		034	Podatek od środków transportowych	34.500
		036	Podatek od spadków i darowizn	2.000
		037	Podatek od posiadania psów	8.000
		043	Opłata targowa	62.250
		050	Podatek od czynności cywilnoprawnych	100.000
		091	odsetki	5.000
	75618		Wpływy z innych opłat stanowiących dochody jednostek samorządu terytorialnego na podstawie ustaw	129.000
		041	Wpływy z opłaty skarbowej	40.000
		048	Wpływy z opłat za zezwolenia na sprzedaż alkoholu	89.000
	75621		Udziały gmin w podatkach stanowiących dochód budżetu państwa	966.441
		001	Podatek dochodowy od osób fizycznych	766.441
		002	Podatek dochodowy od osób prawnych	200.000
758			Różne rozliczenia	4.608.409
	75801		Część oświatowa subwencji ogólnej dla jednostek samorządu terytorialnego	3.925.704
		292	Subwencje ogólne z budżetu państwa	3.925.704
	75802		Część podstawowa subwencji ogólnej dla gmin	137.625
		292	Subwencje ogólne z budżetu państwa	137.625
	75805		Część rekompensująca subwencji ogólnej dla gmin	525.080
		292	Subwencje ogólne z budżetu państwa w tym: rekomp. pod. od środków transport, rekomp. ulgi ustawowe	525.080 207.188 317.892
	75814		Różne rozliczenia finansowe	20.000
		092	Pozostałe odsetki	20.000
801			Oświata i wychowanie	14.877
	80195		Pozostała działalność	14.877
		203	Dotacje celowe otrzymane z budżetu państwa na realizację własnych zadań bieżących gmin	14.877
853			Opieka społeczna	617.400
	85313		Składki na ubezpieczenia zdrowotne opłacane za osoby pobierające niektóre świadczenia z opieki społecznej	26.300
		201	Dotacje celowe otrzymane z budżetu państwa na realizację zadań bieżących z zakresu administracji rządowej oraz innych zadań zleconych gminie ustawami	26.300
	85314		Zasiłki i pomoc w naturze oraz składki na ubezpieczenia społeczne	450.200
		201	Dotacje celowe otrzymane z budżetu państwa na realizację zadań bieżących z zakresu administracji rządowej oraz innych zadań zleconych gminie ustawami	450.200
	85316		Zasiłki rodzinne, pielęgnacyjne i wychowawcze	53.500
		201	Dotacje celowe otrzymane z budżetu państwa na realizację zadań bieżących z zakresu administracji rządowej oraz innych zadań zleconych gminie ustawami	53.500
	85319		Ośrodki pomocy społecznej	83.900
		201	Dotacje celowe otrzymane z budżetu państwa na realizację zadań bieżących z zakresu administracji rządowej oraz innych zadań zleconych gminie ustawami	83.900
	85328		Usługi opiekuńcze i specjalistyczne usługi opiekuńcze	3.500
		083	Wpływy z usług	3.500
854			Edukacyjna opieka wychowawcza	127.814
	85404		Przedszkola	127.814
		069	Wpływy z różnych opłat	61.520
		083	Wpływy z usług	66.294

900			Gospodarka komunalna i ochrona środowiska	457.932
	90001		Gospodarka ściekowa i ochrona wód	253.200
		083	Wpływy z usług	253.200
	90002		Gospodarka odpadami	42.732
		069	Wpływy z różnych opłat	42.732
	90095		Pozostała działalność	162.000
		083	Wpływy z usług	162.000
Razem dochody:				10.344.816

Załącznik nr 2  
do uchwały nr III/30/2002  
Rady Miasta i Gminy Margonin  
z dnia 30 grudnia 2002 roku.

ZESTAWIENIE WYDATKÓW BUDŻETOWYCH NA 2003 ROK  
w sprawie budżetu gminy na 2003 rok

Dział	rozdział	Nazwa działu, rozdziału	Kwota
010		Rolnictwo i łowiectwo	3.987.331
	01010	Infrastruktura wodociągowa i sanitacyjna wsi	3.981.681
	01030	Izby Rolnicze	5.650
050		Rybołówstwo i rybactwo	85.650
	05095	Pozostała działalność	85.650
400		Wytwarzanie i zaopatrywanie w energię elektryczną, gaz i wodę	208.500
	40002	Dostarczanie wody	208.500
600		Transport i łączność	868.100
	60016	Drogi publiczne gminne	845.600
	60095	Pozostała działalność	22.500
630		Turystyka	22.200
	63095	Pozostała działalność	22.200
700		Gospodarka mieszkaniowa	405.000
	70005	Gospodarka gruntami i nieruchomościami	405.000
750		Administracja publiczna	1.983.885
	75011	Urzędy wojewódzkie	55.100
		w tym: wydatki na wynagrodzenia i pochodne	50.220
	75022	Rady gmin	61.400
	75023	Urzędy gmin	1.819.085
		w tym: wydatki na wynagrodzenia i pochodne	1.467.420
	75047	Pobór podatków, opłat i niepodatkowych należności budżetowych	29.000
		w tym: wydatki na wynagrodzenia i pochodne	28.000
	75095	Pozostała działalność	19.300
		w tym: wydatki na wynagrodzenia i pochodne	10.000
751		Urzędy naczelnych organów władzy państwowej, kontroli i ochrony praw oraz sądownictwa	878
	75101	Urzędy naczelnych organów władzy państwowej, kontroli i ochrony państwa	878
754		Bezpieczeństwo publiczne i ochrona przeciwpożarowa	51.200
	75412	Ochotnicze straże pożarne	51.000
	75414	Obrona cywilna	200
757		Obsługa długu publicznego	141.500
	75702	Obsługa papierów wartościowych, kredytów i pożyczek jednostek samorządu terytorialnego	141.500
758		Różne rozliczenia	120.000
	75814	Różne rozliczenia finansowe	30.000
	75818	Rezerwy ogólne i celowe	90.000
		w tym: rezerwa na wydatki bieżące	90.000
801		Oświata i wychowanie	4.632.650
	80101	Szkoły podstawowe	3.155.089
		w tym: wydatki na wynagrodzenia i pochodne	1.822.523
	80110	Gimnazja	1.102.254
		w tym: wydatki na wynagrodzenia i pochodne	902.852
	80113	Dowożenie uczniów do szkół	185.000
	80114	Zespoły Ekonomiczno-Administracyjne Szkół	157.506
		w tym: wydatki na wynagrodzenia i pochodne	133.738
	80146	Dokształcanie i doskonalenia nauczycieli	17.924
	80195	Pozostała działalność	14.877

851		Ochrona zdrowia	89.000
	85154	Przeciwdziałanie alkoholizmowi	89.000
853		Opieka społeczna	1.021.600
	85313	Składki na ubezpieczenia zdrowotne opłacane za osoby pobierające niektóre świadczenia z opieki społecznej	26.300
	85314	Zasiłki i pomoc w naturze oraz składki na ubezpieczenia społeczne	590.200
	85315	Dodatki mieszkaniowe	153.200
	85316	Zasiłki rodzinne, pielęgnacyjne i wychowawcze	53.500
	85319	Ośrodki pomocy społecznej	157.900
		w tym: wydatki na wynagrodzenia i pochodne	120.398
	85328	Usługi opiekuńcze i specjalistyczne usługi opiekuńcze	10.500
	85395	Pozostała działalność	30.000
854		Edukacyjna opieka wychowawcza	831.200
	85404	Przedszkola	828.436
		w tym: wydatki na wynagrodzenia i pochodne	592.288
	85446	Dokształcanie i doskonalenia nauczycieli	2.764
900		Gospodarka komunalna i ochrona środowiska	549.200
	90001	Gospodarka ściekowa i ochrona wód	190.200
	90002	Gospodarka odpadami	78.000
	90003	Oczyszczanie miasta	46.000
	90015	Oświetlenie ulic, placów i dróg	128.000
	90095	Pozostała działalność	107.000
921		Kultura i ochrona dziedzictwa narodowego	399.618
	92109	Domy i ośrodki kultury, świetlice i kluby	211.509
	92116	Biblioteki	138.109
	92195	Pozostała działalność	50.000
926		Kultura fizyczna i sport	94.950
	92601	Obiekty sportowe	28.500
	92695	Pozostała działalność	66.450
Razem wydatki:			15.492.462

Załącznik nr 3  
do uchwały nr III/30/2002  
Rady Miasta i Gminy Margonin  
z dnia 30 grudnia 2002 roku

## Przychody i rozchody budżetu gminy na 2003 rok.

§	Nazwa paragrafu	kwota
	PRZYCHODY	
952	z tytułu zaciągniętych pożyczek i kredytów na rynku krajowym	4.835.013
957	nadwyżka z lat ubiegłych	459.433
	Razem przychody	5.294.446
	ROZCHODY	
992	spłaty otrzymanych krajowych pożyczek i kredytów	146.800
	Razem rozchody	146.800
	DEFICYT BUDŻETOWY	5.147.646

Załącznik nr 4  
do uchwały nr III/30/2002  
Rady Miasta i Gminy Margonin  
z dnia 30 grudnia 2002 roku.

DOCHODY I WYDATKI ZWIĄZANE Z REALIZACJĄ ZADAŃ ZLECONYCH Z ZAKRESU  
ADMINISTRACJI RZĄDOWEJ I INNYCH ZADAŃ ZLECONYCH GMINIE NA 2003 ROK

Dział	Rozdział	§	Nazwa działu, rozdziału, §	Kwota planu
			DOCHODY	
750			Administracja publiczna	10.000
	75011		Urzędy wojewódzkie	10.000
		069	Wpływy z różnych usług	10.000
			WYDATKI	
750			Administracja publiczna	55.100
	75011		Urzędy wojewódzkie	55.100
			w tym: wydatki na wynagrodzenia i pochodne	50.220
751			Urzędy naczelnych organów władzy państwowej, kontroli i ochrony prawa oraz sądownictwa	878
	75101		Urzędy naczelnych organów władzy państwowej, kontroli i ochrony prawa	878
754			Bezpieczeństwo publiczne i ochrona przeciwpożarowa	200
	75414		Obrona cywilna	200
853			Opieka społeczna	613.900
	85313		Składki na ubezpieczenia zdrowotne opłacane za osoby pobierające niektóre świadczenia z pomocy społecznej	26.300
	85314		Zasiłki i pomoc w naturze oraz składki na ubezpieczenia społeczne	450.200
	85316		Zasiłki rodzinne, pielęgnacyjne i wychowawcze	53.500
	85319		Ośrodki pomocy społecznej w tym: wydatki na wynagrodzenia i pochodne	83.900 81.800
			Ogółem:	670.078

Załącznik nr 5  
do uchwały nr III/30/2002  
Rady Miasta i Gminy Margonin  
z dnia 30 grudnia 2002 roku

ZESTAWIENIE DOTACJI OTRZYMANYCH I PRZEKAZANYCH Z BUDŻETU GMINY NA 2003 ROK

DOTACJE OTRZYMANE

1. z zakresu administracji rządowej zleconych gminie

Dział	Rozdział	§	Nazwa działu, rozdziału, §	kwota
750			Administracja publiczna	55.100
	75011		Urzędy wojewódzkie	55.100
		201	Dotacje celowe otrzymane z budżetu państwa na realizację zadań bieżących z zakresu administracji rządowej oraz innych zadań zleconych gminie ustawami	55.100
751			Urzędy naczelnych organów władzy państwowej, kontroli i ochrony prawa oraz sądownictwa	878
	75101		Urzędy naczelnych organów władzy państwowej, kontroli i ochrony prawa	878
		201	Dotacje celowe otrzymane z budżetu państwa na realizację zadań bieżących z zakresu administracji rządowej oraz innych zadań zleconych gminie ustawami	878
754			Bezpieczeństwo publiczne i ochrona przeciwpożarowa	200
	75414		Obrona cywilna	200
		201	Dotacje celowe otrzymane z budżetu państwa na realizację zadań bieżących z zakresu administracji rządowej oraz innych zadań zleconych gminie ustawami	200

853			Opieka społeczna	613.900
	85313		Składki na ubezpieczenia zdrowotne opłacane za osoby pobierające niektóre świadczenia z pomocy społecznej	26.300
		201	Dotacje celowe otrzymane z budżetu państwa na realizację zadań bieżących z zakresu administracji rządowej oraz innych zadań zleconych gminie ustawami	26.300
	85314		Zasiłki i pomoc w naturze oraz składki na ubezpieczenia społeczne	450.200
		201	Dotacje celowe otrzymane z budżetu państwa na realizację zadań bieżących z zakresu administracji rządowej oraz innych zadań zleconych gminie ustawami	450.200
	85316		Zasiłki rodzinne, pielęgnacyjne i wychowawcze	53.500
		201	Dotacje celowe otrzymane z budżetu państwa na realizację zadań bieżących z zakresu administracji rządowej oraz innych zadań zleconych gminie ustawami	53.500
	85319		Ośrodki pomocy społecznej	83.900
		201	Dotacje celowe otrzymane z budżetu państwa na realizację zadań bieżących z zakresu administracji rządowej oraz innych zadań zleconych gminie ustawami	83.900
			Ogółem:	670.078

## 2. zadania własne bieżące

Dział	rozdział	§	Nazwa działu, rozdziału, §	kwota
801			Oświata i wychowanie	14.877
	80195		Pozostała działalność	14.877
		203	Dotacje celowe otrzymane z budżetu państwa na realizację własnych zadań bieżących gmin	14.877

## DOTACJE PRZEKAZANE

Dział	rozdział	Nazwa działu, rozdziału	kwota
754		Bezpieczeństwo publiczne i ochrona przeciwpożarowa	11.500
	75412	Ochotnicze straże pożarne	11.500
		w tym: dotacja celowa z budżetu dla stowarzyszenia OSP	11.500
921		Kultura i ochrona dziedzictwa narodowego	349.618
	92109	Domy i ośrodki kultury, świetlice i kluby	211.509
		w tym: dotacja podmiotowa dla instytucji kultury	211.509
	92116	Biblioteki	138.109
		w tym: dotacja podmiotowa dla instytucji kultury	138.109
		Ogółem:	361.118

Załącznik nr 6  
do uchwały nr III/30/2002  
Rady Miasta i Gminy Margonin  
z dnia 30 grudnia 2002 roku.

Plan przychodów i wydatków gminnego funduszu  
ochrony środowiska i gospodarki wodnej na 2003 rok.

Dział 900. rozdział 90011

1. stan środków na początek roku 30.000 zł
2. Przychody:
- §069 - udział we wpływach za składowanie odpadów, zkar i opłat za usuwanie drzew i krzewów oraz z kar i opłat za pozostałe rodzaje gospodarczego korzystania ze środowiska 30.000 zł

3. Wydatki:

- §4210 - zakup materiałów (zielen na terenie gminy) 15.000 zł
- §4300 - na utrzymanie terenów zieleni i zakrzewień 30.500 zł
- §4210 - zakup materiałów (prasa, sprzątanie świata) 5.000 zł
- §4300- likwidacja dzikich wysypisk 9.500 zł

4. Stan środków na koniec roku -

Załącznik nr 7  
do uchwały nr III/30/2002  
Rady Miasta i Gminy Margonin  
z dnia 30 grudnia 2002 roku

Zestawienie planów przychodów i rozchodów środków specjalnych na 2003 rok.

Lp.	Nazwa środka specjalnego	klasyfikacja budżetowa	środki funduszu na początek roku	Przychody	w tym: dotacje	Wydatki	w tym: na wynagr. i pochodne	środki funduszu na koniec roku
1.	Telewizja kablowa	700.70095	3.000	83.520	-	83.520	8.600	3.000
2.	Żywnienie w szkole	854.85495	-	77.900	-	77.900	-	-
3.	Drogi gminne	600.60016	-	2.000	-	2.000	-	-

Załącznik nr 8  
do uchwały nr III/30/2002  
Rady Miasta i Gminy Margonin  
z dnia 30 grudnia 2002 roku.

Wydatki majątkowe

1. wykaz zadań inwestycyjnych na 2003 rok

Lp.	Nazwa zadania	dział	rozdział	kwota
1	Rozbudowa oczyszczalni i budowa kanalizacji sanitarnej: kolektor grawitacyjny i tłoczny wraz z przepompowniami miasta Margonin, wsi Sypniewo, Radwanki i Studźce	010	01010	3.981.681
2	Zakup pompy do hydrofornii w Zbyszewicach-szt.1	400	40002	6.500
3	Budowa ulic: Wybickiego, Kasprowicza i Targowej	600	60016	640.400
4	Zakup wiat przystankowych- szt. 2	600	60095	11.000
5	Budowa sali wiejskiej w Lipińcu	700	70005	20.000
6	Budowa kotłowni i magazynu na słomę wraz z przyłączami oraz docieplenie budynku Szkoły Podstawowej i Gimnazjum w Margoninie	801	80101	937.277
7	Zakup organów- Gimnazjum	801	80110	7.000
8	Zakup rzutnika multimedialnego	801	80110	12.000
9	Zakup pomp do przepompowni ścieków- szt. 1	900	90001	15.000
10	Zakup agregatu prądowłórczego do zasilania przepompowni- szt. 1	900	90001	40.000
11	Budowa punktów oświetlenia ulicznego	900	90015	20.000
	Razem:			5.690.858

Załącznik nr 9  
do uchwały nr III/30/2002  
Rady Miasta i Gminy Margonin  
z dnia 30 grudnia 2002 r.

WIELOLETNI PROGRAM INWESTYCYJNY

Nazwa programu	Cel i zadania programu	Jednostka realizująca	Okres realizacji	Łączne nakłady	Limity wydatków w latach (w zł)							
					2003			2004		2005		
					Środki JST		Inne SAPARD	Razem	Środki JST	Inne środki	Środki JST	Inne środki
					dochody własne	pożyczka, kredyt						
1	2	3	4	5	6	7	8	9	10	11	12	13
1. rozbudowa oczyszczalni, budowa kanalizacji sanitarnej: kolektor grawitacyjny i tłoczny wraz z przepompowniami miasta Margonin, wsi Sypniewo, Radwanki i Studźce	wzrost rozwoju przedsiębiorczości i rekreacji oraz nowych miejsc pracy, ochrona środowiska	UMiG Margonin	2002 - 2003	4.012.000	981.681	1.300.000	1.700.000	3.981.681	0	0	0	0
2. budowa ulic (dróg) Wybickiego, Kasprowicza i Targowej	bezpieczeństwo ruchu drogowego i polepszenie komunikacji	UMiG Margonin	2002 - 2003	640.400	188.860	135.200	316.340	640.400	0	0	0	0
3. budowa kotłowni i magazynu na słomę wraz z przyłączami oraz docieplenie budynku Szkoły Podstawowej i Gimnazjum w Margoninie	ekonomiczna oszczędność zużycia energii cieplnej oraz ochrona środowiska	UMiG Margonin	2002 - 2003	1.694.500	937.277	0	0	937.277	0	0	0	0

Załącznik nr 10  
do uchwały nr III/30/2002  
Rady Miasta i Gminy Margonin  
z dnia 30 grudnia 2002 roku.

Dochody i wydatki na realizację gminnego programu profilaktyki na 2003 rok

Dział	rozdział	§	Nazwa działu, rozdziału	kwota
<b>Dochody</b>				
756	75618	048	Wpływy z opłat za wydawanie zezwoleń na sprzedaż alkoholu	89.000
<b>Wydatki</b>				
851	85154		Przeciwdziałanie alkoholizmowi	89.000



## 197

### UCHWAŁA Nr IV/41/2002 RADY GMINY ROKIETNICA

z dnia 30 grudnia 2002 r.

#### w sprawie zmiany uchwały nr XLV/257/98 Rady Gminy Rokietnica z dnia 29.05.1998 r. w sprawie sprzedaży komunalnych lokali mieszkalnych

Na podstawie art. 18 ust. 2 pkt 15 ustawy z dnia o samorządzie gminnym (tekst jednolity Dz.U. z 2001 r. Nr 142, zmianami) oraz art. 34 ust. 6, art. 68 ust. 1, pkt 7, art. 70 ust. 4 ustawy 21 sierpnia 1997 r. o gospodarce nieruchomościami (tekst jednolity z 2000 r. Dz.U. Nr 46, poz. 543 ze zmianami) Rada Gminy Rokietnica uchwala, co następuje:

§1. W uchwale Nr XLV/257/98 Rady Gminy Rokietnica z dnia 29.05.1998 r. w sprawie sprzedaży komunalnych lokali mieszkalnych (tekst jednolity ogłoszony w uchwale nr XXIV/245/2000 Rady Gminy Rokietnica z dnia 30 czerwca 2000 r. w sprawie ogłoszenia jednolitego tekstu uchwały w sprawie sprzedaży komunalnych lokali mieszkalnych), zmienia się treść załącznika określonego w §2 ust. 1 pkt 4. Załącznik do uchwały Nr XLV/257/98 Rady Gminy Rokietnica z dnia 29.05.1998 r. w sprawie sprzedaży komunalnych lokali mieszkalnych otrzymuje brzmienie:

1. Budynek położony w Rokietnicy przy ul. Pocztowej 8.
2. Szkoła Podstawowa w Rokietnicy.

3. Szkoła Podstawowa w Mrowinie.
4. Szkoła Podstawowa w Napachaniu.
5. Punkt Filialny Szkoły Podstawowej Rokietnica w Zydowie ul. Rostworowska 3.
6. Budynek położony w Rokietnicy przy ul. Szkolnej 3A.
7. Budynek położony w Rokietnicy przy ul. Pocztowej 3 (Ośrodek Zdrowia).
8. Budynek położony w Rokietnicy przy ul. Szamotulskiej 31 (Apteka).

§2. Wykonanie uchwały powierza się Wójtowi Gminy Rokietnica.

§3. Uchwała wchodzi w życie po upływie 14 dni od dnia ogłoszenia w Dzienniku Urzędowym Województwa Wielkopolskiego.

Przewodniczący Rady Gminy  
(-) mgr inż. Witold Bajerlein

## 198

### SPRAWOZDANIE ROCZNE STAROSTY POZNAŃSKIEGO Z PRAC POWIATOWEJ KOMISJI BEZPIECZEŃSTWA I PORZĄDKU W 2002 ROKU

Powiatowa Komisja Bezpieczeństwa i Porządku – powołana została Zarządzeniem Starosty Poznańskiego dnia 11 stycznia 2002 roku.

Członkowie Komisji spotkali się na 8 posiedzeniach w siedzibie Starostwa Powiatowego w Poznaniu oraz na 2 spotkaniach wyjazdowych:

praktycznych ćwiczeniach ratowniczych szpitalu w Puszczykowie  
zawodach strzeleckich dla policjantów z terenu powiatu na poligonie w Biedrusku

Tematy omawiane na spotkaniach:

1. Dokonanie oceny bezpieczeństwa na terenie powiatu poznańskiego - raport Komendanta Miejskiego Policji i Państwowej Straży Pożarnej.

2. Analiza stanu bezpieczeństwa w ruchu drogowym na terenie powiatu poznańskiego – wizja lokalna w najniebezpieczniejszych miejscach dróg wojewódzkich i powiatowych wraz zarządcami dróg (poprawa oznakowania), także poruszano kwestię niestrzeżonego przejazdu kolejowego w miejscowości Bolechowo-Osiedle.
3. Kwestia bezpieczeństwa na drodze 217 i 218 (oraz w miejscowości Lusowo) na terenie gminy Tarnowo Podgórne – wizja lokalna na drogach w okolicy Lusowa.
4. Zabezpieczenie wodne do celów przeciwpożarowych oraz inwentaryzacja niesprawnych hydrantów na terenie powiatu poznańskiego – raport z-cy Komendanta Miejskiego PSP, sprawdzenie stanu technicznego hydrantów.
5. Kwestia bezpieczeństwa dzieci młodzieży (w okresie letnim, podczas roku szkolnego) oraz omówienie proble-

- mu przestępczości osób nieletnich – omówienie działań podejmowanych przez Policję w okresie letnim i na początku roku szkolnego.
6. Kwartalna informacja na temat realizacji programu "17 x 5" przez Komisariaty Policji z terenu powiatu poznańskiego – sprawozdania z wyników realizacji programu na posiedzeniach komisji.
  7. Przygotowanie do zawodów strzeleckich dla policjantów z terenu powiatu poznańskiego – przeprowadzenie zawodów strzeleckich na poligonie w Biedrusku.
  8. Omówienie założeń programu "zero tolerancji"- przedstawienie programu realizowanego przez policję w Nowym Jorku.
  9. Omówienie kwestii spożywania alkoholu w miejscach publicznych – omówienie kwestii prawnych, organizacji płatnych patroli z funduszu antyalkoholowego.
  10. Stan zabezpieczenia przeciwpowodziowego podczas wiosennego wysokiego stanu Warty – wizja lokalna na rzece Warcie wraz z przedstawicielem Komendy Miejskiej PSP.
  11. Stan bezpieczeństwa weterynaryjnego w związku z wystąpieniem BSE na terenie Polski – kontrola świadectw pochodzenia oraz podmiotów zajmujących się transportem bydła.
  12. Omówienie kwestii współpracy z mediami.
  13. Analiza wdrożenia i realizacji "Powiatowego programu zapewnienia bezpieczeństwa mieszkańcom powiatu poznańskiego w związku z zagrożeniem wścieklizną i wzrostem populacji lisa i jenota".
  14. Przygotowanie ćwiczeń ratowniczych na terenie szpitala w Puszczykowie – organizacja praktycznych ćwiczeń ratowniczych w szpitalu.
  15. Przygotowanie wykazu dzielnicowych współpracujących w realizacji programu zapobiegania przestępczości oraz porządku publicznego i bezpieczeństwa obywateli – dane wykorzystane w ulotce informacyjnej dla mieszkańców powiatu.
  16. Stan bezpieczeństwa w gminach, w których funkcjonują rewiry dzielnicowych (Dopiewo, Kleszczewo, Rokietnica) – spotkanie zorganizowane z inicjatywy Przewodniczącego Komisji z Wójtami oraz Komendantem Miejskim Policji w Poznaniu.
  17. Stan bezpieczeństwa w okresie wakacyjnym.
  18. Omówienie kwestii opiniowania prawa miejscowego i innych dokumentów w sprawach związanych z poprawą bezpieczeństwa.
  19. Kwestia funkcjonowania giełdy części samochodowych w Przeźmierowie – działania zmierzające do ograniczenia sprzedaży kradzionych części samochodowych (zmiany w organizacji giełdy, przygotowania do montażu systemu monitoringu, zwiększenie skuteczności kontroli służb policyjnych i skarbowych).
  20. Omówienie wypadku zatrucia włośniem na terenie powiatu poznańskiego – przedstawienie wyników działania inspekcji weterynaryjnej.
  21. Przygotowanie i przekazanie odbłasków pierwszoklasistom z powiatu poznańskiego – przekazanie 3.500 odbłasków dla uczniów wszystkich klas pierwszych szkół podstawowych z terenu powiatu poznańskiego oraz przeprowadzenie pogadanki edukacyjnej przez funkcjonariuszy Policji oraz Państwowej Straży Pożarnej.
  22. Analiza przypadku zatrucia wody w wodociągu na terenie gminy Kórnik – omówienie działania służb ratowniczych.
  23. Przekazania węży W – 75 jednostkom OSP z terenu powiatu poznańskiego – organizacja przywozu z Hanoweru i przekazanie 218 odcinków węży jednostkom OSP na terenie powiatu poznańskiego.
  24. Omówienie kwestii zimowego utrzymania dróg na terenie powiatu poznańskiego – informacja o zasadach zimowego utrzymania dróg krajowych, wojewódzkich i powiatowych.
  25. Przygotowanie ulotek informacyjnych dla mieszkańców powiatu poznańskiego – przygotowanie oraz druk 51.200 ulotek informacyjnych dla mieszkańców powiatu poznańskiego.
- Osoby biorące udział w spotkaniach lub wspierające działania podejmowane przez Powiatową Komisję Bezpieczeństwa i Porządku:
- Wielkopolski Komendant Wojewódzki Policji  
Komendant Miejski Policji w Poznaniu  
Komendanci Komisariatów Policji w terenie powiatu poznańskiego  
Komendant Miejski PSP w Poznaniu  
Wójtowie i Burmistrzowie gmin powiatu poznańskiego  
przedstawiciel Wielkopolskiego Zarządu Dróg Wojewódzkich  
Komendant Ośrodka Szkolenia Poligoniowego w Biedrusku  
Dyrekcja Szpitala w Puszczykowie  
przedstawiciel Izby Celnej w Poznaniu  
przedstawiciel Urzędu Kontroli Skarbowej w Poznaniu  
Naczelnik I Urzędu Skarbowego w Poznaniu  
przedstawiciele Automobilklubu Wielkopolski  
przedstawiciel Wojewody Wielkopolskiego
- W ramach realizacji podejmowanych zagadnień prowadzono korespondencję m.in. z:
- Ministrem Finansów – w kwestii zmian przepisów podatkowych dotyczących opodatkowania podmiotów handlujących częściami samochodowymi na giełdzie w Przeźmierowie.

Posłami i Senatorami z terenu miasta Poznania i powiatu poznańskiego – w zakresie zmian legislacyjnych dotyczących opodatkowania podmiotów zajmujących się handlem częściami samochodowymi w Przeźmierowie.

Wielkopolskim Zarządem Dróg Wojewódzkich w Poznaniu – w sprawie zakończenia remontu drogi wojewódzkiej nr 196 (w miejscowości Czerwonak)

Dyrekcją Zakładu Linii Kolejowych w Poznaniu PKP Polskie Linie Kolejowe SA oraz Biurem Eksploatacji Głównego Inspektoratu Bezpieczeństwa Ruchu Kolejowego - w zakresie poprawy bezpieczeństwa na przejeździe kolejowym w miejscowości Bolechowo-Osiedle (droga wojewódzka nr 196 – Poznań - Wągrowiec.

Starosta Poznański  
(-) *Jan Grabkowski*

---

**Wydawca:** Wojewoda Wielkopolski

**Redakcja:** Wydział Prawny i Nadzoru Wielkopolskiego Urzędu Wojewódzkiego w Poznaniu  
aleja Niepodległości 16/18, tel. 854 16 34, 854 16 21, *e-mail* – [dzu@poznan.uw.gov.pl](mailto:dzu@poznan.uw.gov.pl), [www.poznan.uw.gov.pl](http://www.poznan.uw.gov.pl)

**Skład, druk i rozpowszechnianie:**

Skład – Ośrodek Informatyki WUW, Poznań, tel. 852 90 44

Druk – Ośrodek Małej Poligrafii Zakładu Obsługi Administracji, al. Niepodległości 18, Poznań

Rozpowszechnianie – Administracja i stały punkt sprzedaży – Wielkopolski Urząd Wojewódzki w Poznaniu, ul. Kościuszki 93, pok. PI 18 tel. 854 14 09

Egzemplarze bieżące można nabywać w punkcie sprzedaży Dziennika Urzędowego:

- Wielkopolski Urząd Wojewódzki w Poznaniu, Poznań ul. Kościuszki 93, pok. PI 18, tel. 854 14 09 (także egzemplarze z lat ubiegłych),
- Wielkopolski Urząd Wojewódzki w Poznaniu, Delegatura w Kaliszu, Kalisz pl. Św. Józefa 5, pok. 132
- Wielkopolski Urząd Wojewódzki w Poznaniu, Delegatura w Koninie, Konin al. 1 Maja 7, pok. 170, blok "B"
- Wielkopolski Urząd Wojewódzki w Poznaniu, Delegatura w Lesznie, Leszno pl. Kościuszki 4, pok. 101
- Wielkopolski Urząd Wojewódzki w Poznaniu, Delegatura w Pile, Piła al. Niepodległości 33/35, pok. 214

zbiory Dziennika Urzędowego wraz ze skorowidzami są wyłożone do powszechnego wglądu w Wielkopolskim Urzędzie Wojewódzkim, w godz. 9<sup>00</sup>-14<sup>00</sup>

---

Tłoczono z polecenia Wojewody Wielkopolskiego w Ośrodku Małej Poligrafii Zakładu Obsługi Administracji  
al. Niepodległości 18, Poznań

---