



DZIENNIK URZĘDOWY

WOJEWÓDZTWA WIELKOPOLSKIEGO

Poznań, dnia 15 lipca 2008 r.

Nr 112

TREŚĆ

Poz.:

UCHWAŁY RAD GMIN

- 2058** – nr XX/198/08 Rady Miejskiej w Gostyniu z dnia 25 kwietnia 2008 r. w sprawie przyjęcia wieloletniego programu gospodarowania zasobem mieszkaniowym gminy Gostyń na lata 2008 – 2012. 11884
- 2059** – nr XVIII/92/2008 Rady Miejskiej w Jutrosinie z dnia 27 maja 2008 r. w sprawie: przyjęcia "Programu Opieki nad Zabytkami Gminy Jutrosin na lata 2008-2011" 11898
- 2060** – nr XV/114/08 Rady Miejskiej w Miłosławiu z dnia 27 maja 2008 r. w sprawie: zasad wynajmowania lokali wchodzących w skład mieszkaniowego zasobu gminy Miłosław 11922

UCHWAŁA RADY POWIATU

- 2061** – nr XX/120/2008 Rady Powiatu Wągrowieckiego z dnia 28 maja 2008 r. w sprawie zmiany uchwały nr XV/88/2007 Rady Powiatu Wągrowieckiego z dnia 21 grudnia 2007 r. w sprawie określenia zasad udzielania dotacji na prace konserwatorskie, restauratorskie lub roboty budowlane przy zabytku wpisanym do rejestru zabytków, położonym na obszarze Powiatu Wągrowieckiego. 11925

SPRAWOZDANIA

- 2062** – zarządzenie Burmistrza Ponieca nr 168/2008 z dnia 19 marca 2008 roku w sprawie sprawozdania z wykonania budżetu za 2007 rok. 11926
- 2063** – zarządzenie Wójta Gminy Włoszakowice nr 8/2008 z dnia 10 marca 2008 roku w sprawie sprawozdania z wykonania budżetu gminy za 2007 rok. 11988

OBWIESZCZENIE KOMISARZA WYBORCZEGO W LESZNIE

- 2064** – z dnia 9 czerwca 2008 r. w sprawie zmiany w składzie Rady Miejskiej w Nowym Tomysłu. 12014

DECYZJA PREZESA URZĘDU REGULACJI ENERGETYKI

- 2065** – nr OPO-4210-20(5)/2008/1270/IX/ED z dnia 27 czerwca 2008 roku zatwierdzająca taryfę dla ciepła ustaloną przez Dalkia Poznań Zespół Elektrociepłowni S.A. 12015

2058

UCHWAŁA Nr XX/198/08 RADY MIEJSKIEJ W GOSTYNIU

z dnia 25 kwietnia 2008 r.

w sprawie przyjęcia wieloletniego programu gospodarowania zasobem mieszkaniowym gminy Gostyń na lata 2008 – 2012

Na podstawie art. 18 ust. 2 pkt 15 i art. 40 ust. 1 Ustawy z dnia 8 marca 1990 r. o samorządzie gminnym (tekst jednolity Dz.U. Nr 142, poz. 1591 z 2001 r. z późn. zm.) w związku z art. 21 ust. 1 pkt 1 i 2 Ustawy z dnia 21 czerwca 2001 r. o ochronie praw lokatorów, mieszkaniowym zasobie gminy i o zmianie Kodeksu cywilnego (t. j. Dz.U. Nr 31 poz. 266 z 2005 r. z późn. zm.) Rada Miejska uchwała, co następuje:

§1. Przyjmuje się wieloletni program gospodarowania mieszkaniowym zasobem gminy Gostyń na lata 2008 – 2012, stanowiący załącznik do Uchwały.

§2. Wykonanie Uchwały powierza się Burmistrzowi Gostynia.

§3. Uchwała wchodzi w życie po 14 dniach od ogłoszenia w Dzienniku Urzędowym Województwa Wielkopolskiego z mocą obowiązującą od dnia 1.01.2008 roku.

Przewodniczący Rady
(-) *Grzegorz Skorupski*

WIELOLETNI PROGRAM GOSPODAROWANIA MIESZKANIOWYM ZASOBEM GMINY GOSTYŃ NA LATA 2008-2012

PRZEDMOWA

Zgodnie z treścią art. 4 ust. 1 ustawy z dnia 21 czerwca 2001 r. o ochronie praw lokatorów, mieszkaniowym zasobie gminy i o zmianie Kodeksu cywilnego (tekst jednolity Dz.U. 05.31.266 ze zmianami) tworzenie warunków do zaspokajania potrzeb mieszkaniowych wspólnoty samorządowej jest zadaniem własnym gminy. Gmina, na zasadach i w wypadkach przewidzianych w wyżej wymienionej ustawie, zapewnia lokale socjalne i lokale zamienne, a także zaspokaja potrzeby mieszkaniowe gospodarstw domowych o niskich dochodach. W świetle zmian wprowadzonych do Kodeksu postępowania cywilnego uniemożliwiającego eksmisję "na bruk" z lokali mieszkalnych, pojawił się po stronie gmin dodatkowy obowiązek w postaci zapewnienia pomieszczeń tymczasowych. O kształcie lokalnej polityki mieszkaniowej decydują wszelkie działania, decyzje i plany przyszłych przedsięwzięć zmierzające do zaspokojenia potrzeb mieszkaniowych członków wspólnoty samorządowej przy uwzględnieniu lokalnych uwarunkowań społeczno – gospodarczych, a w szczególności finanso-

wych, urbanistycznych, infrastrukturalnych i techniczno-organizacyjnych.

Przez mieszkaniowy zasób gminy należy rozumieć lokale stanowiące własność gminy albo gminnych osób prawnych lub spółek handlowych utworzonych z udziałem gminy, z wyjątkiem towarzystw budownictwa społecznego, a także lokale pozostające w posiadaniu samoistnym tych podmiotów (art. 2 ust 1 pkt 10 ustawy z dnia 21 czerwca 2001 r. o ochronie praw lokatorów ...).

1. Rozmieszczenie i stan techniczny zasobu mieszkaniowego gminy Gostyń

1.1. Na zasób mieszkaniowy gminy – stan na dzień 31 grudnia 2007 r. – składają się 222 lokale, obejmujące 629 izb o łącznej powierzchni użytkowej 9972,14 m² umiejscowione w 56 budynkach w tym:

A. 137 lokali umiejscowionych w 25 budynkach komunalnych administrowanych przez Zakład Gospodarki Komunalnej i Mieszkaniowej w Gostyniu.

Tabela 1. Wykaz lokali mieszkalnych administrowanych przez Zakład Gospodarki Komunalnej i Mieszkaniowej w Gostyniu w budynkach komunalnych

Lp.	Położenie budynku	Nr budynku	Ilość lokali	Ilość izb	Powierzchnia lokalu m ²	Rok budowy
1.	1-go Maja	1	7	20	366,63	1911 – 1913
2.	Brzezcie	85	4	12	186,13	1905
3.	Fabryczna	1	1	3	48,50	Brak danych
4.	Gola	59	8	18	268,80	Adaptacja 2002

5.	Gola	63	14	33	413,56	Adaptacja 1998
6.	Graniczna	2	6	13	213,95	1903
7.	Jana Pawła II	52	4	12	174,70	1863
8.	Jana Pawła II	53	3	9	179,73	1820
9.	Jana Pawła II	54	7	20	385,46	1880
10.	Krajewice	99	6	19	314,59	Brak danych
11.	Nad Kanią	107a	9	25	277,10	1993
12.	Osowo	24	2	7	128,78	Brak danych
13.	Polna	43	4	11	182,42	1965
14.	Polna	43a	4	11	135,21	1989
15.	Polna	72	6	14	274,06	1982
16.	Poznańska	13	3	9	139,24	1900
17.	Poznańska	13a	3	3	48,78	1900
18.	Poznańska	200	2	6	88,94	Brak danych
19.	Sikorzyn	16a	1	5	87,00	1973
20.	Starogostyńska	3	6	16	279,19	1895
21.	Stary Gostyń	56	1	4	93,12	1892
22.	Wrocławska	152	19	48	676,23	1978
23.	Wrocławska	244	7	22	341,37	1900
24.	Wrocławska	250	7	22	278,59	1900
25.	Wrocławska	263	3	9	186,47	Brak danych
	Razem	x	137	371	5768,55	x

Ogólna powierzchnia użytkowa budynków = 5.768,55 m²

Tabela 2. Stopień wyposażenia mieszkań w podstawowe instalacje i urządzenia

L.p.	Rodzaj wyposażenia	Ilość lokali	Stosunek %
1.	Łazienka i w.c.	85	65,38
2.	w.c.	44	32,12
3.	Ciepła woda	21	15,33
4.	CO	44	32,12
5.	Kanalizacja	137	100,00
6.	Gaz	110	80,29
7.	Brak instalacji wod.-kan.	-	0,00

B. 68 lokali umiejscowionych w 20 budynkach wspólnot mieszkaniowych w których gmina posiada mniejszościowy lub większościowy udział, zarządzanych przez Zakład Gospodarki Komunalnej i Mieszkaniowej w Gostyniu.

Tabela 3. Wykaz budynków oraz powierzchnia i ilość lokali mieszkalnych stanowiących własność gminy Gostyń we Wspólnotach Mieszkaniowych z większościowym lub mniejszościowym udziałem gminy Gostyń, zarządzanych przez ZGKiM

Lp.	Położenie budynku	Nr budynku	Ilość lokali	Ilość izb	Powierzchnia lokalu m ²	% udział gminy	Rok budowy
1.	Bojanowskiego	23	4	15	211,68	22,921	1961
2.	Dusina	1	1	2	50,70	15,65	1900
3.	Hutnika	3a	3	11	140,80	10,40	1974
4.	Hutnika	3b	2	6	88,00	6,54	1974
5.	Jana Pawła II	114	4	10	175,69	57,76	1892
6.	K. Marcinkowskiego	7 – 7a	3	11	263,95	16,97	1908
7.	Kolejowa	7	2	4	58,49	5,42	1920
8.	Kolejowa	17	1	4	51,10	4,05	1979
9.	Mieszka I	2	4	11	142,32	14,80	1963
10.	Nad Kanią	80	1	3	48,51	49,43	1970/80
11.	Olejniczaka	9	5	14	220,18	67,42	1943
12.	Olejniczaka	12	4	14	234,52	51,25	1943
13.	Podgórna	3	1	3	53,96	39,00	1966
14.	Powst. Wlkp.	6	2	2	47,43	8,79	1914
15.	Powst. Wlkp.	8	6	16	281,40	76,88	1902
16.	Powst. Wlkp.	9	1	2	37,00	12,55	1902
17.	Taczaka	1	1	4	59,66	6,08	1981

18.	Taczaka	3	17	51	710,60	70,22	1996
19.	Wrocławska	6	5	18	304,39	78,50	1943
20.	Wrocławska	247	1	5	98,84	55,69	1900
	Razem	x	68	206	3279,22	x	x

Ogólna powierzchnia użytkowa budynków = 3279,22 m²

Tabela 4. Stopień wyposażenia mieszkań w podstawowe instalacje i urządzenia

L.p.	Rodzaj wyposażenia	Ilość lokali	Stosunek %
1.	Łazienka i w.c.	56	82,35
2.	w.c.	9	13,26
3.	Ciepła woda	18	26,51
4.	CO	34	50,00
5.	Kanalizacja	68	100,00
6.	Gaz	60	88,26
7.	Brak instalacji wod.-kan.	-	0,00
8.	C.O. - etażowe	2	2,94

C. 17 lokali umiejscowionych w 11 budynkach innych zakładów i jednostek budżetowych, lokalami tymi admini-

strują te zakłady (OSiR, Biblioteka, szkoły, ośrodek kultury, urząd miejski).

Tabela 5. Lokale mieszkalne w obiektach użyteczności publicznej

Lp.	Położenie budynku	Nr budynku	Ilość lokali	Ilość izb	Powierzchnia lokalu m ²	Rok budowy
1.	Brzezie	301	1	4	95,00	1977
2.	Bojanowskiego	7	2	5	92,40	Brak danych
3.	Daleszyn	76	1	2	35,64	Brak danych
4.	Gola	15	3	10	190,87	1907
5.	Wrocławska	257	1	3	51,20	1972
6.	Sikorzyn	16B	2	8	131,76	1989
7.	Zamkowa	1	1	3	38,00	1919
8.	Siemowo	102	1	5	101,50	1960
10.	Sportowa	1	2	4	75,10	1982
11.	Strzelecka	28	3	8	112,90	1989
	Razem	x	17	52	924,37	x

Tabela 6. Stopień wyposażenia mieszkań w podstawowe instalacje i urządzenia

L.p.	Rodzaj wyposażenia	Ilość lokali	Stosunek %
1.	Łazienka i w.c.	15	88,26
2.	w.c.	-	-
3.	Ciepła woda	13	76,47
4.	C.O.	16	94,12
5.	Kanalizacja	16	94,12
6.	Gaz	9	52,94
7.	Brak instalacji wod.-kan.	-	-

W obiektach użyteczności publicznej znajduje się 17 lokali mieszkalnych składających się z 52 izb o łącznej powierzchni użytkowej 924,37 m².

Urzędu Miejskiego w Gostyniu (1), Szkoły (10), GOK Hutnik (2), OSiR (2) Sołectwa (1) Biblioteka Publiczna Miasta i Gminy (1).

Z dniem 1 stycznia 2008 r. budynek administrowany przez Szkołę, mieszczący się w Goli 15 winien przejść pod admini-

strowanie Zakładu Gospodarki Komunalnej i Mieszaniowej w Gostyniu.

1.2. W zasobach lokalowych gminy Gostyń znajdują się również 26 lokali o charakterze użytkowym, z czego 20 lokali znajduje się w 9 budynkach komunalnych, natomiast 6 lokali umiejscowionych jest w 3 budynkach należących do wspólnot.

Tabela 7. Lokale użytkowe w budynkach komunalnych administrowanych przez Zakład Gospodarki Komunalnej i Mieszkaniowej w Gostyniu

Lp.	Położenie budynku	Nr budynku	Ilość lokali	Ilość izb	Powierzchnia lokalu m ²	Rok budowy
1.	1-go Maja	1	3	14	307,92	1911-1913
2.	Osowo – świetlica wiejska	24	1	6	305,10	brak danych
3.	Polna	72	1	1	12,95	1982
4.	Poznańska	200	10		399,31	brak danych
5.	PKS - Towarowa	1	1	5	373,71	brak danych
6.	Stary Gostyń – świetlica wiejska	56	1	2	84,92	brak danych
7.	Towarowa	1	1	3	183,60	brak danych
8.	Wrocławska	250	1	3	30,02	1900
9.	Wrocławska	263	1	4	95,71	brak danych
	Razem	x	20	38	1793,24	x

Tabela 8. Stopień wyposażenia lokali w podstawowe instalacje i urządzenia

Lp.	Rodzaj wyposażenia	Ilość lokali	Stosunek %
1.	Łazienka i w.c.	2	10,00
2.	w.c.	17	85,00
3.	Ciepła woda	1	5,00
4.	CO	13	65,00
5.	Kanalizacja	19	95,00
6.	Gaz	4	20,00
7.	Brak instalacji wod.-kan.	1	5,00
8.	C.O. etażowe	3	15,00

Tabela 9. Wykaz budynków oraz powierzchnia i ilość lokali użytkowych stanowiących własność gminy Gostyń we Wspólnotach Mieszkaniowych z większym i mniejszym udziałem gminy Gostyń

Lp.	Położenie budynku	Nr budynku	Ilość lokali	Ilość izb	Powierzchnia lokalu m ²	% udział gminy	Rok budowy
1.	Jana Pawła II	114	1	1	23,60	7,09	1892
2.	Kolejowa	7	3	7	178,30	14,72	1920
3.	Powst. Wilkp.	6	2	3	76,75	12,59	1914
	Razem	x	6	11	278,65	x	x

Tabela 10. Stopień wyposażenia lokali w podstawowe instalacje i urządzenia

Lp.	Rodzaj wyposażenia	Ilość lokali	Stosunek %
1.	Łazienka i w.c.	-	0,00
2.	w.c.	4	66,67
3.	Ciepła woda	-	0,00
4.	CO	3	50,00
5.	Kanalizacja	5	83,33
6.	Gaz	1	16,67
7.	Brak instalacji wod.-kan.	-	0,00

1.3. Liczba rodzin ubiegających się o lokal mieszkalny z zasobu mieszkaniowego gminy w latach 2003-2007, sięgnęła 104 z grona tego zakwalifikowano 8 rodzin

Tabela 11. Liczba rodzin ubiegających się o lokal mieszkalny z zasobu mieszkaniowego gminy w latach 2003-2007*

Rok	Liczba rodzin ubiegających się o lokal mieszkalny	Liczba rodzin zakwalifikowanych
2003 na 2004 rok	27	2
2004 na 2005 rok	32	3
2005 na 2006 rok	26	1
2006 na 2007 rok	19	2
Ogółem	104	8

* według stanu na dzień 31 grudnia danego roku.

Tabela 12. Dynamika przydziału lokali mieszkalnych z zasobu mieszkaniowego gminy w latach 2003-2007

Rok	Liczba rodzin uprawnionych do lokalu mieszkalnego	Liczba rodzin, które otrzymały lokal mieszkalny	Liczba rodzin, które utraciły uprawnienie do lokalu mieszkalnego
2003	12	2	0
2004	12	1	1
2005	13	1	5
2006	8	0	0
2007	10	0	3
Ogółem		4	9

1.4. Źródła i sposoby pozyskiwania mieszkań.

I. Dokonywanie zmian w ramach istniejącego zasobu mieszkaniowego poprzez:

- stymulowanie zamian w ramach zasobu, tak aby gospodarstwa domowe zajmowały lokale odpowiednie do wielkości rodziny jak i jej sytuacji materialnej; rozpoczęcie procedury wypowiedzania umowy najmu gospodarstwu domowemu zalegającym z opłatą czynszu winno być poprzedzone nie tylko zawarciem ugody, w przypadkach określonych w ustawie, ale również propozycją zamiany lokalu w ramach zasobu lokalowego gminy na mniejszy i tańszy w eksploatacji,
- weryfikację umów najmu i wypowiedzenie ich najemcom, którzy mają zaspokojone potrzeby mieszkaniowe poza zasobem gminy, w przypadkach wymienionych w art. 11 ust. 3 ustawy o ochronie praw lokatorów, tj. jeżeli najemca nie zamieszkuje w lokalu dłużej niż 12 miesięcy albo przysługuje mu tytuł do innego lokalu w tej samej lub pobliskiej miejscowości, pod warunkiem że może używać tego lokalu i spełnia on warunki dla lokalu zamiennego,
- przeanalizowanie sytuacji mieszkaniowej i ekonomicznej osób, które zajmują lokal mieszkalny w zasobie gminy bez tytułu prawnego, a zamieszkiwały dotychczas wspólnie z prawnym najemcom lokalu w wspólnym gospodarstwie domowym, w sytuacji gdy przepisy nie pozwalają im na uregulowanie swojej sytuacji po śmierci lub wyprowadzeniu się najemcy. Po dokonanej analizie należy podjąć decyzję o wniesieniu powództwa o nakazanie przez sąd opróżnienia lokalu lub przyzwoleniu na nabycie tytułu najemcy i zastosowanie czynszu w wysokości 3% wartości odtworzeniowej.

II. Pozyskiwanie nowych lokali mieszkalnych w ramach prowadzonych inwestycji gminnych:

Systematyczne zwiększanie zasobu mieszkaniowego gminy poprzez zmiany sposobu użytkowania lokali użytkowych na lokale mieszkalne, adaptacje wolnych przestrzeni w budynkach, nadbudowę budynków oraz budowę nowych budynków mieszkalnych winno się realizować w ramach rządowego programu wsparcia finansowego z Funduszu Dopląt przewidującego tworzenie lokali socjalnych, mieszkań chronionych, noclegowni i domów dla bezdomnych. Celem programu finansowego wsparcia w zakresie tworzenia lokali socjalnych, mieszkań chronionych, noclegowni i domów dla bezdomnych jest zwiększenie zasobu lokali oraz pomieszczeń służących zaspokajaniu potrzeb osób najuboższych.

Zgodnie z ustawą z dnia 8 grudnia 2006 r. o finansowym wsparciu tworzenia lokali socjalnych, mieszkań chronionych, noclegowni i domów dla bezdomnych (Dz. 06.251.1844): Finansowego wsparcia udziela się gminie na pokrycie części kosztów przedsięwzięcia polegającego na:

- 1) budowie budynku na nieruchomości stanowiącej własność gminy lub będącej w jej użytkowaniu wieczystym,
- 2) remoncie lub przebudowie budynku będącego własnością gminy i przeznaczonego na pobyt ludzi albo części takiego budynku,
- 3) zmianie sposobu użytkowania budynku będącego własnością gminy albo części takiego budynku, wymagającej dokonania remontu lub przebudowy,
- 4) kupnie lokali mieszkalnych,
- 5) kupnie lokali mieszkalnych połączonym z ich remontem
 - w wyniku którego powstaną lokale socjalne.

W ramach tak zakrojonych działań należy dokonać następujących inwestycji:

- adaptacja pomieszczeń wykorzystywanych dotychczas przez szkołę podstawową w Goli (Gola 15)
- adaptacja pomieszczeń garażowych po byłej kolumnie transportu sanitarnego (ul. Starogostyńska 3) – po przejęciu własności od Skarbu Państwa
- nadbudowa budynku – Polna 43, Poznańska 13 (budynek gospodarczy)

- budowa nowych budynków komunalnych, na gruntach stanowiących własność gminy Gostyń – Gola 63, ul. Górna, teren objęty m.p.z.p w rejonie ulicy Poznańskiej i osiedla Pożegowo
- nabywanie w ramach wsparcia finansowego lokali mieszkalnych, jak też nadających się do adaptacji na cele mieszkalne budynków użytkowych

Tabela 13. Przewidywana liczba i źródła pozyskiwanych lokali

Sposób pozyskania lokali	Liczba lokali				
	2008	2009	2010	2011	2012
Naturalny ruch ludności	2	2	2	2	2
Zamiany stymulowane przez gminę	2	2	2	2	2
Adaptacja pomieszczeń niemieszkalnych	3	2	2	3	3
Inwestycje	-	10	10	10	10
Inne np. wynajem w innym zasobie	-	-	-	-	-
Razem	7	16	16	17	17

1.5. Lokale socjalne

W ogólnej liczbie 222 gminnych lokali mieszkalnych, znajduje się 64 lokale socjalnych. W ostatnich latach nastąpił znaczny wzrost ich liczby, a zapotrzebowanie jest nadal znaczne. W interesie gminy leży dalsze powiększenie zasobu lokali socjalnych, co jest tym istotniejsze, że przewiduje się znaczny wzrost wniosków o odszkodowanie, przysługujące wierzycielom/właścicielom lokali mieszkalnych, którzy uzyskali wyroki eksmisyjne w stosunku do lokatorów zajmujących ich nieruchomości wraz z wpisanym uprawnieniem do lokalu socjalnego, który winna zapewnić gmina.

Przez lokale socjalne należy rozumieć lokal nadający się do zamieszkania ze względu na wyposażenie i stan techniczny, którego powierzchnia pokoi przypadająca na członka gospodarstwa domowego najemcy nie może być mniejsza niż 5 m², a w wypadku jednoosobowego gospodarstwa domowego 10 m², przy czym lokal ten może być o obniżonym standardzie (art. 2 ust. 1 pkt 5 ustawy o ochronie (...)).

Umowa najmu lokalu socjalnego, za wyjątkiem, kiedy o uprawnieniu do lokalu socjalnego zdecydował sąd w wyroku eksmisyjnym, może być zawarta z osobą, która nie ma tytułu prawnego do lokalu i której dochody gospodarstwa domowego nie przekraczają wysokości określonej w Uchwale nr XLV/

426/2002 Rady Miejskiej w Gostyniu z dnia 12 kwietnia 2002 r. w sprawie: ustalenia zasad wynajmowania lokali wchodzących w skład mieszkaniowego zasobu gminy Gostyń.

Zawierając umowę na lokal socjalny winien on być:

- wyposażony w instalację elektryczną z własnym pomiarem energii,
- wyposażony w stałe i bezpieczne źródła ciepła (grzejniki radiatorowe, piece kaflowe, węglowe lub akumulacyjne, kuchenne trzony kaflowe),
- wyposażony w urządzenie do podgrzewania posiłków: kuchnię węglową lub w kuchnię elektryczną,
- o stanie technicznym:
- Lokal odmalowany,
- Tynki ścian bez ubytków, zacieków,
- Wierzchnie warstwy podłogowe bez ubytków,
- Zamykające się drzwi i okna,
- Sprawne urządzenia higieniczno-sanitarne w lokalu lub poza nim.

Tabela 14. Wykaz zasobu mieszkaniowego przeznaczony na lokale socjalne

	Adres	Ilość lokali
1.	Nad Kanią 107a	9
2.	Graniczna 2	6
3.	Gola 63	14
4.	Polna 43	4
5.	Polna 43 a	4
6.	Poznańska 13	3
7.	Poznańska 13a	3
8.	Brzezcie 85	4
9.	Jana Pawła 52	4
10.	Jana Pawła 53	3
11.	Jana Pawła 54	7
		61

W powyższym zasobie mieszkaniowym każdy z lokali określony jest jako potencjalny lokal socjalny i po zwolnieniu go przez dotychczasowego najemcę przeznaczają się go na lokal socjalny.

Zwalnianie lokali można przyspieszyć proponując ich dotychczasowym najemcą mieszkań zamianę w ramach mieszkaniowego zasobu gminy.

W uzasadnionych przypadkach Komisja może wskazać zawarcie umowy najmu na lokal mieszkalny w przypadku przydzielenia lokalu pełniącego dotychczas funkcję lokalu socjalnego i odwrotnie.

1.6. Pomieszczenie tymczasowe – zgodnie z dokonaną w roku 2004 nowelizacją Kodeksu postępowania cywilnego, uniemożliwiona została eksmisja z lokalu mieszkalnego "na bruk" - Wykonując obowiązek opróżnienia lokalu służącego zaspokojeniu potrzeb mieszkaniowych dłużnika na podstawie tytułu wykonawczego, z którego nie wynika prawo dłużnika do lokalu socjalnego lub zamiennego, komornik wstrzyma się z dokonaniem czynności do czasu, gdy gmina wskaże tymczasowe pomieszczenie lub gdy dłużnik znajdzie takie pomieszczenie (art. 1046 §4 kpc). Rozporządzenie Ministra Sprawiedliwości z dnia 26 stycznia 2005 r. w sprawie szczegółowego trybu postępowania w sprawach o opróżnienie lokalu lub pomieszczenia albo o wydanie nieruchomości oraz szczegółowych warunków, jakim powinno odpowiadać tymczasowe pomieszczenie określiło minimalne wymagania, które spełniać ma pomieszczenie tymczasowe i winno ono:

1. posiadać dostęp do źródła zaopatrzenia w wodę i do ustępu, chociażby te urządzenia znajdowały się poza budynkiem;
2. posiadać oświetlenie naturalne i elektryczne;
3. posiadać możliwość ogrzewania;
4. posiadać niezawilgocone przegrody budowlane;
5. zapewniać możliwość zainstalowania urządzenia do gotowania posiłków.

Natomiast stosownie do treści art. 1046 §6 kpc pomieszczenie tymczasowe winno:

1. nadawać się do zamieszkania, przy czym nie musi ono spełniać warunków technicznych wymaganych dla pomieszczeń przeznaczonych na stały pobyt ludzi (art. 1046 §11 kpc),
2. zapewniać co najmniej 5 m² powierzchni mieszkalnej na jedną osobę;
3. znajdować się w tej samej miejscowości lub pobliskiej, jeżeli zamieszkanie w tej miejscowości nie pogorszy nadmiernie warunków życia osób przekwaterowywanych.

W związku z tak ograniczonymi wymaganiami stawianymi dla pomieszczeń tymczasowych, należy wskazywać jako pomieszczenia tymczasowe lokale gminne o najgorszym standardzie. Na pomieszczenie tymczasowe przeznaczają się lokal położony przy ulicy Kolejowej 7/1.

Gmina wskazując pomieszczenie tymczasowe komornikowi wykonującemu eksmisję, winna zawrzeć z eksmitowanym umowę najmu na czas oznaczony, stosując stawki czynszu analogicznie jak w wypadku lokali socjalnych.

2. Analiza potrzeb oraz plan remontów i modernizacji zasobu mieszkaniowego gminy Gostyń na lata 2008-2012

Stosownie do regulacji zawartych w ustawie z dnia 21 czerwca 2001 r. o ochronie praw lokatorów, mieszkaniowym zasobie gminy i zmianie Kodeksu cywilnego, najemcę i wynajmującego obciążają następujące naprawy i konserwacje:

2.1. Obowiązki najemcy

Najemca jest obowiązany utrzymywać lokal oraz pomieszczenia, do używania których jest uprawniony, we właściwym stanie technicznym i higieniczno-sanitarnym określonym odrębnymi przepisami oraz przestrzegać porządku domowego. Najemca jest także obowiązany dbać i chronić przed uszkodzeniem lub dewastacją części budynku przeznaczone do wspólnego użytku, jak, klatki schodowe, korytarze, pomieszczenia zsypów, inne pomieszczenia gospodarcze oraz otoczenie budynku.

2.1.1. Najemcę obciąża naprawa i konserwacja:

- podłóg, posadzek, wykładzin podłogowych oraz ściennych okładzin ceramicznych, szklanych i innych;
- okien i drzwi;
- wbudowanych mebli, łącznie z ich wymianą;
- trzonów kuchennych, kuchni i grzejników wody przepływowej (gazowych, elektrycznych i węglowych), podgrzewaczy wody, wanien, brodzików, mis klozetowych, zlewozmywaków i umywalk wraz z syfonami, baterii i zaworów czerpalnych oraz innych urządzeń sanitarnych, w które lokal jest wyposażony, łącznie z ich wymianą;
- osprzętu i zabezpieczeń instalacji elektrycznej, z wyłączeniem wymiany przewodów oraz osprzętu anteny zbiorczej;
- pieców węglowych i akumulacyjnych, łącznie z wymianą zużytych elementów;
- etażowego centralnego ogrzewania, a w przypadku gdy nie zostało ono zainstalowane na koszt wynajmującego, także jego wymiana;
- przewodów odpływowych urządzeń sanitarnych aż do pionów zbiorczych, w tym niezwłoczne usuwanie ich niedrożności;
- innych elementów wyposażenia lokalu i pomieszczeń przynależnych przez:
- malowanie lub tapetowanie oraz naprawę uszkodzeń tynków ścian i sufitów,
- malowanie drzwi i okien, wbudowanych mebli, urządzeń kuchennych, sanitarnych i grzewczych.

2.1.2. Inne ustalenia w stosunku do najemcy:

Przed wydaniem lokalu najemcy sporządza się protokół, w którym określa się stan techniczny i stopień zużycia znajdujących się w nim instalacji i urządzeń. Protokół stanowi podstawę rozliczeń przy zwrocie lokalu.

Najemca może wprowadzić w lokalu ulepszenia tylko za zgodą wynajmującego i na podstawie pisemnej umowy określającej sposób rozliczeń z tego tytułu.

Po zakończeniu najmu i opróżnieniu lokalu najemca jest obowiązany odnowić lokal i dokonać w nim obciążających go napraw, a także zwrócić wynajmującemu równowartość zużytych elementów wyposażenia technicznego, wymienionych w pkt 2.1.1, które znajdowały się w lokalu w chwili wydania go najemcy. Jeżeli najemca w okresie najmu dokonał wymiany niektórych elementów tego wyposażenia, przysługuje mu zwrot kwoty odpowiadającej różnicy ich wartości między stanem istniejącym w dniu objęcia lokalu oraz w dniu jego opróżnienia. Należne kwoty oblicza się według cen obowiązujących w dniu rozliczenia.

Wynajmujący może żądać usunięcia ulepszeń wprowadzonych przez najemcę z pominięciem zgody wynajmującego i przywrócenia stanu poprzedniego, jeżeli nie naruszy to substancji lokalu, albo ulepszenia zatrzymać za zwrotem ich wartości uwzględniającej stopień zużycia według stanu na dzień opróżnienia lokalu.

2.2. Obowiązki wynajmującego:

Wynajmujący jest obowiązany do zapewnienia sprawnego działania istniejących instalacji i urządzeń związanych z budynkiem umożliwiających najemcy korzystanie z wody, paliw gazowych i ciekłych, ciepła, energii elektrycznej, dźwигów osobowych oraz innych instalacji i urządzeń stanowiących wyposażenie lokalu i budynku określone odrębnymi przepisami. W razie oddania w najem lokalu opróżnionego przez dotychczasowego najemcę, wynajmujący jest obowiązany wymienić zużyte elementy wyposażenia lokalu.

2.2.1. Do obowiązków wynajmującego należy w szczególności:

- utrzymanie w należytym stanie, porządku i czystości pomieszczeń i urządzeń budynku, służących do wspólnego użytku mieszkańców, oraz jego otoczenia;
- dokonywanie napraw budynku, jego pomieszczeń i urządzeń, o których mowa powyżej, oraz przywrócenie poprzedniego stanu budynku uszkodzonego, niezależnie od przyczyn, z tym że najemcę obciąża obowiązek pokrycia strat powstałych z jego winy;
- dokonywanie napraw lokalu, napraw lub wymiany instalacji i elementów wyposażenia technicznego w zakresie nieobciążającym najemcy, a zwłaszcza:
- napraw i wymiany wewnętrznych instalacji: wodociągowej, gazowej i ciepłej wody – bez armatury i wyposażenia, a także napraw i wymiany wewnętrznej instalacji kanalizacyjnej, centralnego ogrzewania wraz z grzejnikami, in-

stalacji elektrycznej, anteny zbiorczej – z wyjątkiem osprzętu,

- wymiany pieców grzewczych, stolarki okiennej i drzwiowej oraz podłóg, posadzek i wykładzin podłogowych, a także tynków.

2.3. Polityka remontowa

Polityka remontowa w celu zracjonalizowania działań w zakresie utrzymania i poprawy obecnego stanu zasobu mieszkaniowego uwzględnia:

I. Potrzeby remontowe:

- utrzymanie stanu technicznego budynku na poziomie zapewniającym bezpieczeństwo ludzi i mienia w okresie jego użytkowania,
- ochrona zdrowia i życia ludzi w pomieszczeniach budynku,
- zapewnienie użytkowania budynku i znajdujących się w nim pomieszczeń oraz urządzeń związanych z budynkiem zgodnie z przeznaczeniem, a w szczególności zapewnienie warunków umożliwiających zaopatrzenie w wodę, gaz, energię cieplną, energię elektryczną, odprowadzenie ścieków, usuwanie odpadów stałych oraz ochronę przeciwpożarową,
- utrzymanie wymaganego stanu estetycznego budynku, a w przypadku wpisania budynku do rejestru zabytków – zachowania jego wartości podlegających ochronie konserwatorskiej,
- zapewnienie możliwości racjonalizacji wykorzystania energii (działania termomodernizacyjne),
- zapewnienie możliwości racjonalizacji zużycia wody i nośników energii przez użytkowników

II. Priorytety remontowe:

- doszczelnienie instalacji gazowych wewnętrznych,
- udrożnienie, przebudowa i dobudowa przewodów kominiowych,
- spalinowych i wentylacyjnych.
- wymiana lub naprawa uszkodzonych elementów konstrukcji (nie dotyczy stanów awaryjnych, które są usuwane niezwłocznie), remonty dachów,
- roboty elektryczne, odgromowe,
- remonty lokali stanowiących pustostany,
- termomodernizacja.

Tabela 15. Plan Remontów W Budynkach Komunalnych Na 2008 Rok

Lp.	Adres budynku	Zakres prac	Planowany koszt
1.	Gostyń, ul. Polna 72	naprawa oraz smołowanie dachu papowego wymiana rynien i rur spustowych	3.000,00 3.500,00
2.	Gostyń, ul. Nad Kanią 107 a	naprawa oraz smołowanie dachów	3.000,00
3.	Gostyń, ul. Jana Pawła II 54	naprawa oraz smołowanie dachów papowych na budynkach gospodarczych	2.500,00
4.	Gostyń, ul. Poznańska 13 i 13a	smołowanie dachów	1.500,00
5.	Gostyń, ul. Graniczna 2	smołowanie oraz naprawa dachów papowych	2.000,00

6.	Gola 63	naprawa dachu papowego oraz malowanie opierzeń	3.500,00
7.	Gostyń, ul. Polna 43	smołowanie oraz naprawa dachów	2.000,00
8.	Gostyń, ul. Polna 43 a	naprawa oraz smołowanie dachów	2.000,00
9.	Sikorzyn 16a	naprawa oraz smołowanie dachu	1.500,00
10.	Gostyń, ul. Poznańska 200	naprawa oraz smołowanie dachów	4.000,00
11.	Wrocławska 263	naprawa oraz smołowanie dachów papowych	2.500,00
		przemurowanie komina ponad dachem	2.000,00
12.	Osowo 24	smołowanie oraz naprawa dachów papowych	2.000,00
13.	1 Maja 1	smołowanie oraz naprawa dachów papowych	1.500,00
14.	Towarowa 1	naprawa oraz smołowanie dachu	1.500,00
15.	Gostyń	roboty dodatkowe (zduńskie, wymiana stolarki, prace elektryczne)	10.987,00
RAZEM:			48.987,00

Tabela 16. Modernizacje i remonty kapitalne w roku 2008

Lp.	Adres budynku	Zakres prac	Planowany koszt
1.	Brzezcie 85 gmina Gostyń	doprowadzenie gazu do budynku i lokali mieszkalnych	30.000,00
2.	Gostyń, ul. Jana Pawła II 52	modernizacja budynku –wymiana tynku zewnętrznego i drzwi do budynku	50.000,00
3.	Gostyń, ul. Poznańska 200	opracowanie kompleksowej dokumentacji modernizacji budynku	15.000,00
RAZEM:			95.000,00

W związku z potrzebą ciągłego dostosowywania planów remontowych i modernizacyjnych do bieżących potrzeb, szczegółowe (zadaniowe) określenie planów remontowych i mo-

dernizacyjnych na lata 2009-2012, następować będzie corocznie w formie kolejnych aneksów do planu - w drodze Uchwał Rady Miejskiej w Gostyniu, podejmowanych wraz z uchwałą ustalającą budżet gminy na kolejny rok budżetowy.

3. Planowana sprzedaż lokali w latach kolejnych

Dynamika zmian ilości zbywalnych lokali przedstawia poniższy wykres

Wykres 1 Liczba sprzedanych mieszkań w latach 2003 - 2007

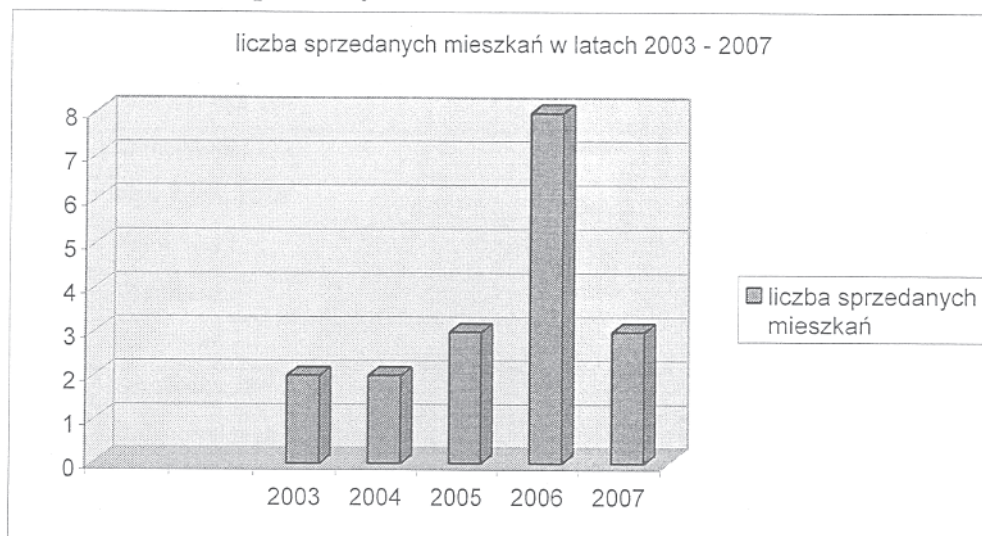

Sprzedaż lokali komunalnych w gminie realizowana jest w oparciu o Ustawę o gospodarce nieruchomościami oraz Uchwały Rady Miejskiej w Gostyniu nr L/366/1998 r. z dnia 15.06.1998 r., nr III/18/1998 z dnia 11.12.1998 r., nr XVII/121/1999 z dnia 22.10.1999 r., nr XXXIX/242/2000 z dnia 17.11.2000r. w sprawie sprzedaży lokali mieszkalnych stanowiących własność gminy Gostyń.

Obecnie przy wykupie lokalu najemcy korzystają z następujących ulg:

- Dokonujący jednorazowej zapłaty 65% ceny sprzedaży;
- Dokonujący zapłaty w ratach 35% ceny sprzedaży;
- Przy rozłożeniu ceny sprzedaży na okres 5 lat, gdy I rata nie będzie niższa niż 1/10 ceny, ustalono oprocentowanie w wysokości 3% w stosunku rocznym;

- Przy rozłożeniu ceny sprzedaży na okres 10 lat, gdy I rata nie będzie niższa niż 1/10 ceny, ustalono oprocentowanie w wysokości 6% w stosunku rocznym.

W przypadku zbycia lokalu przed upływem 5 lat, licząc od dnia nabycia lub wykorzystania na cel inny niż mieszkaniowy, nabywca zobowiązany jest do zwrotu kwoty równej udzielo-nej bonifikacie po jej waloryzacji. Nie dotyczy to zbycia na rzecz osoby bliskiej.

Polityka zbywania lokali winna być prowadzona w kierunku zbycia przede wszystkim lokali najemcom w nieruchomościach stanowiących własność wspólnot mieszkaniowych. Budynki stanowiące w całości własność gminy Gostyń w których znajdują się lokale mieszkalne, a które ze względu na swoje walory (atrakcyjne położenie, wygląd), mogą cieszyć się zainteresowaniem nabywców, sprzedać w całości po wykwaterowaniu najemców. Jednocześnie należy w zasobie gminy zabezpieczyć odpowiednią ilość lokali socjalnych i zamiennych.

Tabela 17. Lokale wyłączone ze sprzedaży

Lp.	Adres	Ilość lokali	Przeznaczenie
1.	Wrocławska 250	7	Zasób mieszkaniowy
2.	Wrocławska 263	4	Lokale użytkowe/zasób mieszkaniowy
3.	Wrocławska 257	1	Na potrzeby biblioteki
4.	Wrocławska 244	7	Zasób mieszkaniowy
5.	Wrocławska 152	19	zasób mieszkaniowy
6.	Nad Kanią 107a	9	Lokale socjalne
7.	Zamkowa 1	1	Administracja
8.	Graniczna 2	6	Lokale socjalne
9.	Fabryczna 1	1	Administracja
10.	Strzelecka 28	3	Na potrzeby szkoły
11.	Bojanowskiego 7 (Kino)	2	Na potrzeby GOK
12.	Poznańska 13	3	Lokale socjalne
13.	Poznańska 13a	3	Lokale socjalne
14.	Poznańska 200	2	Lokale użytkowe
15.	Sportowa 1(OSiR)	2	Na potrzeby OSiR
16.	Siemowo 102	1	Na potrzeby szkoły
17.	Sikorzyn 16b	2	Na potrzeby szkoły
18.	Gola 59	8	Zasób mieszkaniowy
19.	Gola 63	14	Lokale socjalne
20.	Daleszyn 76	1	Na potrzeby szkoły
21.	Gostyń Stary 56	1	Zasób mieszkaniowy
22.	Polna 72	6	Zasób mieszkaniowy/lokale użytkowe
23.	Polna 43	4	Lokale socjalne
24.	Polna 43a	4	Lokale socjalne
25.	Brzezie 85	4	Lokale socjalne
26.	Krajewice 99	6	Zasób mieszkaniowy
27.	Jana Pawła II 52	4	Lokale socjalne
28.	Jana Pawła II 53	3	Lokale socjalne
29.	Jana Pawła II 54	7	Lokale socjalne
30.	Starogostyńska 3	6	Zasób mieszkaniowy
31.	Kolejowa 7	1	Pomieszczenie tymczasowe
32.	Brzezie 301	1	Lokal winien dzielić stan prawny budynku świetlicy
Razem		143	

Tabela 18. Wykaz lokali przeznaczonych do sprzedaży

Lp.	Adres	Ilość lokali	Uwagi
1.	Kolejowa 7	1	
2.	Kolejowa 17	1	
3.	Mieszka I 2	4	
4.	Powstańców Wlkp. 6	2	
5.	Powstańców Wlkp. 8	6	
6.	Powstańców Wlkp. 9	1	
7.	Ks. Olejniczka 9	5	
8.	Ks. Olejniczka 12	4	
9.	Wrocławska 247	1	
10.	Wrocławska 6	5	
11.	Hutnika 3a	3	
12.	Hutnika 3b	2	
13.	Pl. K. Marcinkowskiego 7, 7a	3	
14.	Bojanowskiego 23	4	
15.	Jana Pawła II 114	4	
16.	Taczaka 1	1	
17.	Taczaka 3	17	
18.	Nad Kanią 80	1	
19.	Podgórna	1	
20.	1-go Maja 1	7	budynek sprzedać w całości po wykwaterowaniu najemców*
21.	Dusina 1	1	
22.	Gola 15	3	
23.	Sikorzyn 16a	1	budynek sprzedać w całości po wykwaterowaniu najemców
24.	Osowo 24	2	budynek sprzedać w całości po wykwaterowaniu najemców
Razem		80	

Zasób przeznaczony do całkowitej sprzedaży stanowi podstawę do wypowiedzenia umowy najmu lokatorom, którzy nie wyrażą woli nabycia zajmowanego lokalu. Umowa najmu winna zostać wypowiedziana z zachowaniem sześciomiesięcznego terminu wypowiedzenia, pod warunkiem jednoczesnego zaofiarowania lokalu zapewniającego warunki co najmniej takie jak te wymagane od lokalu zamiennego. Wysokość czynszu i opłat za ten lokal musi być proporcjonalna do opłat za lokal dotychczas zajmowany, przy uwzględnieniu powierzchni użytkowej i wyposażenia nowego lokalu. Odmowa przyjęcia propozycji gminy przez lokatora może być podstawą skierowania pozwu do sądu o opróżnienie lokalu.

Pozyskane w ten sposób lokale sprzedać w przetargu. W przypadku braku zainteresowania przetargiem, zaproponować np. najemcom lub właścicielom lokali substandardowych, oddających swój lokal gminie w zamian za możliwość wykupienia lokalu w budynku wspólnoty.

Środki finansowe uzyskane ze sprzedaży lokali mieszkalnych i budynków gminnych, należy przeznaczyć na budowę i modernizację mieszkaniowego zasobu gminy.

*W przypadku nie wykonania Uchwały Nr XIX/187/2008 Rady Miejskiej w Gostyniu z dnia 17.03.2008 r. w sprawie uchwalenia "Lokalnego Programu Rewitalizacji dla Miasta Gostyń na lata 2008-2013".

4. Zasady polityki czynszowej.

4.1. Założenia ogólne

1. Stawki czynszu z 1 m² powierzchni użytkowej lokali mieszkalnych ustala Burmistrz Gostynia w oparciu o zasady określone niniejszą uchwałą, o ile ustawy szczegółowe nie stanowią inaczej,
2. Zmiana stawek czynszu następować będzie raz w roku,
3. Wysokość stawek czynszu określana będzie na podstawie obowiązującego wskaźnika przeliczeniowego. Przez wskaźnik przeliczeniowy należy rozumieć wysokość wskaźnika przeliczeniowego kosztu odtworzenia 1 m² powierzchni użytkowej budynków mieszkalnych w województwie wielkopolskim z wyłączeniem miasta Poznań ogłaszanego przez Wojewodę Wielkopolskiego w Dzienniku Urzędowym Województwa.
4. Ustala się na lata 2008-2012 maksymalne stawki czynszu za 1 m² powierzchni użytkowej lokalu mieszkalnego:
 - a) w 2008 roku 2,75% wskaźnika przeliczeniowego
 - b) w 2009 roku 3,00% wskaźnika przeliczeniowego
 - c) w 2010 roku 3,00% wskaźnika przeliczeniowego
 - d) w 2011 roku 3,00% wskaźnika przeliczeniowego
 - e) w 2012 roku 3,00% wskaźnika przeliczeniowego

Pozostawienie stawki czynszu poniżej maksymalnego poziomu w roku 2008 uzasadnia się znacznym wzrostem

wskaźnika przeliczeniowego kosztu odtworzenia 1 m² powierzchni użytkowej budynków mieszkalnych w województwie wielkopolskim z wyłączeniem miasta Poznań, który w okresie od 1 kwietnia 2006 r. do 1 października 2007 r. wzrósł o 40% z poziomu 1907 zł w kwietniu 2006 r. do 2670 zł w październiku 2007 r. Wzrost ten miał bezpośrednie przełożenie na wysokość płaconego czynszu przez najemców lokali mieszkalnych wchodzących w skład zasobu gminnego.

5. Ustala się główne czynniki obniżające oraz wysokość maksymalnej stawki czynszu, o której mowa w pkt 4, w związku z wyposażeniem lokalu mieszkalnego:

- a) Lokal bez centralnego ogrzewania 12,5%
- b) Lokal bez łazienki 10%
- c) Lokal bez w.c. 5%
- d) Lokal ze współużywalnością pomieszczeń 5%
- e) Lokal bez gazu przewodowego 12,5%
- f) Lokal bez ciepłej wody 10%
- g) Lokal bez instalacji wod. lub kan. 5%

6. Ustala się dodatkowe czynniki obniżające oraz wysokość obniżki maksymalnej stawki czynszu, o której mowa w pkt 4:

- a) Lokal położony na poddaszu 5%
- b) Lokal położony w suterenie 10%
- c) Lokal położony w budynku substandardowym 10%
- d) Lokal położony na terenie wsi 2,5%
- e) Lokal z ciemną kuchnią 2,5%

7. Ustalając stawkę należną czynszu stosuje się najwyżej dwa dodatkowe czynniki obniżające, o których mowa w pkt 5, najkorzystniejsze dla najemcy.

Ad. 5a. Przez lokal wyposażony w centralne ogrzewanie należy rozumieć lokal ogrzewany energią cieplną dostarczaną z ciepłowni, kotłowni lokalnej lub indywidualnej, w tym etażowej.

Ad. 5b. Przez łazienkę należy rozumieć wydzielone w lokalu pomieszczenie posiadające stałe instalacje wodociągowo-kanalizacyjne, ciepłej wody dostarczanej centralnie bądź z urządzeń zainstalowanych w lokalu oraz urządzenia łazienkowe (wannę, brodzik lub kabinę natryskową).

Ad. 5c. Przez w.c. należy rozumieć doprowadzoną do łazienki lub wydzielonego pomieszczenia instalację wodociągowo-kanalizacyjną z podłączoną muszlą sedesową i spluczką; wydzielone pomieszczenie może być położone poza lokalem.

Ad. 5d. Przez lokal ze wspólną używalnością pomieszczeń należy rozumieć lokal z używalnością kuchni, łazienki, w.c. lub przedpokoju przez więcej niż jedno gospodarstwo domowe.

Przez lokal z ciepłą wodą należy rozumieć lokal do którego ciepła woda jest dostarczana centralnie.

Ad. 5g. Przez urządzenie wodociągowo-kanalizacyjne należy rozumieć przynajmniej jedno ujęcie wody oraz odpływ wewnątrz lokalu.

Ad. 6a. Przez lokal położony na poddaszu należy rozumieć lokal położony na ostatniej kondygnacji budynku posiadający skośne sufity w pokojach i gdy ich wysokość w świetle jest mniejsza od 2,20 m.

Ad. 6b. Przez lokal położony w suterenie należy rozumieć lokal, którego poziom podłogi w części lub całości, znajduje się poniżej terenu, lecz przynajmniej od strony jednej ściany z oknami poziom podłogi znajduje się na głębokości nie większej niż 0,9 m w stosunku do przyległego terenu.

Ad. 6c. Przez lokal w budynku substandardowym należy rozumieć lokal położony w budynku, który na zły stan techniczny został przeznaczony do rozbiórki decyzją organów nadzoru budowlanego lub opinią techniczną osoby posiadającej odpowiednie uprawnienia budowlane, działającej na zlecenie Burmistrza Gostynia.

Ad. 6d. Przez lokal położony na terenie wsi należy rozumieć lokal położony poza granicami administracyjnymi miasta Gostynia.

Stawkę czynszu za 1 m² powierzchni użytkowej lokalu socjalnego ustala się w wysokości 50% stawki najniższego czynszu obowiązującego w gminnym zasobie mieszkaniowym.

Najemcy lokali opłacają czynsz miesięczny do 25 dnia każdego miesiąca.

Wysokość czynszu miesięcznego stanowi 1/12 iloczynu stawki ustalonej zgodnie z zasadami określonymi powyżej oraz ilości m² powierzchni użytkowej zajmowanego lokalu.

4.2. Zasady obniżania czynszu na wniosek najemcy

Dopuszcza się zastosowanie obniżki czynszu naliczonego według obowiązujących stawek w stosunku do najemców o niskich dochodach. Obniżki takie mogą być udzielane najemcom, których średni dochód w przeliczeniu na członka gospodarstwa domowego nie przekracza poziomu uprawniającego do ubiegania się o udzielenie pomocy w rozumieniu ustawy o pomocy społecznej. O wysokości obniżki decyduje każdorazowo Burmistrz Gostynia po zasięgnięciu opinii administratora lokalu mieszkalnego zajmowanego przez wnioskującego o obniżkę. Kwota obniżki powinna być zróżnicowana w zależności od wysokości dochodu gospodarstwa domowego najemcy.

Obniżki te udziela się najemcy na okres 12 miesięcy. W przypadku gdy utrzymujący się niski dochód gospodarstwa domowego to uzasadnia, na wniosek najemcy, można udzielać obniżek czynszu na kolejne okresy dwunastomiesięczne.

Najemca ubiegający się o obniżkę czynszu obowiązany jest przedstawić deklarację o wysokości dochodów członków gospodarstwa domowego. Za dochód ten uważa się dochód w rozumieniu przepisów o dodatkach mieszkaniowych.

W razie wątpliwości, co do wiarygodności danych zawartych w przedstawionej deklaracji można żądać od wnioskodawcy dostarczenia zaświadczenia naczelnika urzędu skarbowego o wysokości dochodów uzyskanych przez tę osobę oraz innych członków jej gospodarstwa domowego.

Przewiduje się możliwość odstąpienia od obniżenia czynszu, jeżeli w wyniku przeprowadzenia wywiadu środowisko-

wego zostanie ustalone, że występuje rażąca dysproporcja między niskimi dochodami wykazanymi w złożonej deklaracji a faktycznym stanem majątkowym wnioskodawcy wskazującym, że jest on w stanie uiszczać czynsz nieobniżony, wykorzystując własne środki i posiadane zasoby finansowe.

W przypadku złożenia deklaracji niezgodnej z prawdą, najemca obowiązany jest zwrócić 200% kwoty nienależnie otrzymanego obniżenia czynszu. Wnioskodawcy, który nie złożył deklaracji lub nie dostarczył na żądanie zaświadczenia naczelnika urzędu skarbowego, obniżki czynszu nie udziela

się. A jeśli wnioskodawca korzysta z obniżek udzielonych wcześniej, odstępuje się od stosowania obniżek po upływie terminu, w którym powinien on dostarczyć deklarację lub zaświadczenie.

Obniżki te, mogą być stosowane także w stosunku do podnajemców, którzy używają lokali wynajmowanych przez gminę od innych właścicieli i podnajmowanych tym podnajemcom.

5. Sposób i zasady zarządzania lokalami i budynkami wchodzącymi w skład mieszkaniowego zasobu gminy.

Tabela 19. Zarządzający lokalami i budynkami*

Lp.	Zarządzający	Ilość lokali	Ilość budynków
1.	Zakład Gospodarki Komunalnej i Mieszkaniowej	208	26
2.	Urząd Miejski	1	1
3.	Szkoła Podstawowa nr 2	1	1
	Szkoła Muzyczna	2	
4.	Gminny Ośrodek Kultury	2	1
5.	Ośrodek Sportu i Rekreacji	2	1
6.	Szkoła Podstawowa w Siemowie	1	1
7.	Szkoła Podstawowa w Daleszynie	1	1
8.	Szkoła Podstawowa w Sikorzynie	2	1
Ogółem		220	33

* wskazując liczbę lokali i budynków administrowanych przez ZGKiM uwzględniono przejęcie budynku od Szkoły Podstawowej w Goli wraz z 3 znajdującymi się w nim lokalami mieszkalnymi

Jak wynika z powyższego zestawienia generalnie mieszkaniowy zasób gminy zarządzany jest przez ZGKiM. W przypadku 11 lokali mieszkalnych, które mają charakter lokali służbowych należy dążyć do przekazania ich w administrację ZGKiM o ile nie są one integralnie związane z budynkami

użyteczności publicznej, w przeciwnym razie należy dążyć do przekwaterowania najemców. Przewiduje się możliwość zmiany podmiotu zarządzającego mieszkaniowym zasobem gminy, zgodnie z wybranym sposobem przekształcenia Zakładu Gospodarki Komunalnej i Mieszkaniowej w Gostyniu.

6. Źródła finansowania gospodarki mieszkaniowej w latach 2008-2012

Tabela 20 Przewidywane wpływy z gospodarki mieszkaniowej (tys. zł)*

WPŁYWY	PLAN NA LATA				
	2008	2009	2010	2011	2012
Czynsz mieszkalny					
- naliczony	297,00	303,00	306,00	309,00	312,00
- rzeczywisty wpływ	237,00	242,00	245,00	247,00	250,00
Utrzymanie części wspólnych w budynkach wspólnot mieszkaniowych	9,10	10,00	11,00	12,10	13,30
Czynsz za lokale użytkowe	188,00	197,00	207,00	217,00	228,00
Oświetlenie	2,30	2,40	2,50	2,60	2,70
Czynsz za tereny, garaże i kioski	8,00	9,00	9,20	9,40	9,60
Wynagrodzenie zarządu za prowadzenie wspólnot mieszkaniowych	42,00	42,00	42,00	42,00	42,00
Reklamy	0,30	-	-	-	-
Budżet gminy w tym:	1.192,70	1.087,60	1.089,10	1.300,90	1.332,40
ze sprzedaży lokali	180,00	889,00	198,50	208,50	218,50
Inne	1.012,70	198,60	890,60	1.092,40	1.113,90
RAZEM:	1.679,40	1.590,00	1.615,00	1.831,00	1.878,00

* podane wartości zaokrąglono

**szacunkowe wpływy na podstawie danych z 11 miesięcy roku 2007

Powyższą systematykę źródeł finansowania oparto na następujących założeniach:

1. wpływy z czynszu w 2008r. wzrosną o 1%, w 2009r. o 2%, w 2010r. o 1%, w 2011r. o 1%, w 2012r. o 1% w stosunku do roku poprzedniego,
 2. przyjęto że wzrost wartości wskaźnika przeliczeniowego kosztu odtworzenia 1 m² powierzchni użytkowej budynków mieszkalnych w województwie wielkopolskim z wyłączeniem miasta Poznań równoważony będzie spadkiem liczby mieszkań komunalnych spowodowany ich sprzedażą,
 3. przyjęto że nowe budownictwo skierowane będzie na zapewnienie lokali socjalnych,
 4. w roku 2009 nastąpi podniesienie maksymalnej stawki czynszu do 3,00% wartości wskaźnika)
 5. założono brak wpływów z czynszu za lokale mieszkalne w kolejnych latach na poziomie 20% należnego czynszu.
 6. przyjęto roczny wzrost wpływów za oświetlenie w wysokości 5%,
 7. przyjęto wzrost czynszu za lokale użytkowe, garaże tereny i kioski w 2008 r. o 18%, w 2009 r. o 10% a w następnych latach o 2%, założenie to opiera się na przypuszczeniu, że w roku 2008 nastąpi aktywizacja dodatkowych terenów pod garaże (osiedle Gawrony)
 8. przyjęto, że ilość wspólnot mieszkaniowych będących w zarządzie lub administracji gminy (ZGKiM) w latach 2008-2012 będzie stopniowo spadać, co zrównoważy wzrost opłat jednostkowych
 9. założono dokończenie procesu przekazywania reklam do obsługi przez urząd miejski
 10. przyjęto wpływy ze sprzedaży przed 2008 rokiem rozłożone na raty,
 11. przyjęto wpływy z planowanej sprzedaży zasobu ujętego w tab. nr 19 (sprzedaż najemcom zgodnie z obowiązującymi zasadami oraz sprzedaż w trybie przetargu), przy założeniu rocznej sprzedaży 4 mieszkań na rzecz lokatorów (bonifikata 65%) oraz jednego w drodze przetargu, jednocześnie założono zwolnienie wzrostu cen mieszkań do poziomu 5% rocznie.
 12. założono sprzedaż budynku przy ulicy 1 Maja 1 w roku 2009 za kwotę 700 tys. zł
7. Wysokość wydatków na budynki wchodzące w skład mieszkaniowego zasobu gminy.

Tabela 21. Planowane wydatki na budynki wchodzące w skład zasobu mieszkaniowego

WYDATKI	ROK				
	2008	2009	2010	2011	2012
Koszty związane z administracją i utrzymaniem budynków komunalnych *)	377,00	396,00	416,00	437,00	459,00
Remonty	49,00	100,00	105,00	110,00	115,00
Modernizacje	160,00	200,00	200,00	200,00	200,00
Inwestycje **)	1.000,00	800,00	800,00	1.000,00	1.000,00
Wpłaty na fundusz remontowy za lokale gminne***	43,90	44,00	44,00	44,00	44,00
Wpłaty na utrzymanie nieruchomości wspólnych we wspólnotach mieszkaniowych za lokale gminne***	49,50	50,00	50,00	50,00	50,00
Razem:	1.679,40	1.590,00	1.615,00	1.831,00	1.878,00

*) Koszty obejmują: utrzymanie zieleni, czystości i porządku, usługi kominiarskie, podatek od nieruchomości, koszty energii elektrycznej, ubezpieczenie budynków, drobne nakłady i konserwacje, przeglądy budynków, koszty zarządu.

Założono wzrost kosztów związanych z administracją i utrzymaniem budynków na poziomie 5%.

**) Nakłady inwestycyjne obejmują planowane koszty adaptowania pomieszczeń niemieszkalnych na lokale socjalne oraz powiększenie zasobu mieszkaniowego, wartości liczbowe odpowiadają zapisom umieszczonym w Wieloletnim Planie Inwestycyjnym.

***) wzrost kosztów utrzymania lokali gminnych znajdujących się w wspólnotach równoważony będzie spadkiem udziałów gminy w wspólnotach spowodowanych wyprzedaniem mieszkań komunalnych.

8. Inne działania mające na celu poprawę i racjonalizację gospodarowania mieszkaniowym zasobem gminy.

Rozwiązania będzie wymagał problem ściągłości nieuiszczonych czynszów.

Celem unormowania tematu zadłużenia najemców lokali mieszkalnych należy wprowadzić następujące procedury:

1. zamiana lokali na mniejsze;
2. przekwaterowanie do uzyskanych lokali socjalnych przy wcześniejszym doprowadzeniu do uzyskania przez najemcę prawa do lokalu socjalnego;

3. zastosować politykę oddłużenia (uchwała RM) przy zastosowaniu zasad:

- umorzenie długów następuje tylko raz;
- umorzenie długów dotyczy także osób, które utraciły tytuł prawny do lokalu;
- po umorzeniu można zawrzeć umowę najmu z lokatorem, który utracił tytuł prawny;
- każdy musi udowodnić, że do zadłużenia doszło z przyczyn przez niego nie zawinionych;
- umorzenie należności głównej powoduje wygaśnięcie odsetek.

2059

UCHWAŁA Nr XVIII/92/2008 RADY MIEJSKIEJ W JUTROSINIE

z dnia 27 maja 2008 r.

w sprawie: przyjęcia "Programu Opieki nad Zabytkami Gminy Jutrosin na lata 2008-2011"

Na podstawie art. 7 ust. 1 pkt 9, art. 18 ust. 2 pkt 15 ustawy z dnia 8 marca 1990 r. o samorządzie gminnym (t. j. w Dz.U. z 2001 r. Nr 142, poz. 1591 z późn. zm.), oraz art. 87 ust. 1, 3, 4 i 5 ustawy z dnia 23 lipca 2003 r. o ochronie zabytków i opiece nad zabytkami (Dz.U. z 2003 r. Nr 162, poz. 1568 z późn. zm.) - Rada Miejska w Jutrosinie na wniosek Burmistrza Miasta i Gminy oraz po uzyskaniu opinii Wojewódzkiego Konserwatora Zabytków w Poznaniu uchwała co następuje:

§1. Przyjmuje się do realizacji "Program Opieki nad Zabytkami Gminy Jutrosin na lata 2008-2011" stanowiący załącznik nr 1 do uchwały.

§2. Wykonanie uchwały powierza się Burmistrzowi Miasta i Gminy Jutrosin.

§3. 1. Uchwała podlega ogłoszeniu w Dzienniku Urzędowym Województwa Wielkopolskiego.

2. Uchwała wchodzi w życie po upływie 14 dni od dnia jej ogłoszenia w Dzienniku Urzędowym Województwa Wielkopolskiego

Przewodniczący Rady
(-) *Stanisław Janiak*

Załącznik Nr 1
do Uchwały Nr XVIII/92/2008
Rady Miejskiej w Jutrosinie
z dnia 27 maja 2008 roku

GMINNY PROGRAM OPIEKI NAD ZABYTKAMI MIASTA I GMINY JUTROSIN NA LATA 2008-2011

1. WSTĘP

Dziedzictwo kulturowe, to zarówno dorobek materialny i duchowy poprzednich pokoleń, jak również dorobek naszych czasów.

Zabytki są więc nie tylko śladem działalności przeszłych pokoleń, ale też istotnym składnikiem kultury współczesnej, przyczyniając się do kształtowania przyjaznego człowiekowi otoczenia.

Najczęściej utożsamiamy dziedzictwo kulturowe z archeologią, architekturą i sztuką, jednak również dawne formy gospodarowania (np. sposoby uprawy roli, sposoby produkcji różnych wyrobów charakterystycznych dla danego regionu) oraz wiele innych przejawów życia i rozwoju społeczności, stanowią elementy naszej kultury.

Pamiętać zatem musimy o bogactwie nieodnawialnych źródeł informacji o życiu i działalności naszych przodków oraz o potrzebie zachowania tych źródeł dla przyszłych pokoleń.

Świadomość potrzeby ratowania i ochrony zabytków jest coraz powszechniejsza wśród mieszkańców naszej Gminy.

Dbanie o należyty stan i atrakcyjny wygląd naszych zabytków, aby nie były kojarzone z obiektami o złym stanie technicznym, nie remontowanymi od lat, czy wręcz z ruinami jest naszym obywatelskim obowiązkiem a rewitalizacja poszczególnych obiektów jak również całych zespołów zabudowy jest szansą na ich uratowanie. Tak więc stworzenie programu opieki nad zabytkami jest nie tylko koniecznością przewidzianą ustawą, ale i potrzebą społeczną. Jest również ważnym czynnikiem w upowszechnianiu wiedzy o naszym dziedzictwie kulturowym i sposobach ochrony zabytków wśród mieszkańców.

Żadna miejscowość nigdy nie będzie atrakcyjna dla turysty, jeżeli jej zabytki będą zaniedbane, niewłaściwie promowane czy eksponowane. To przecież urok zadbanych zabytków, ulicznych zaułków, placyków i parków tworzy niepowtarzalny charakter danego miejsca do którego z chęcią powraca turysta. Kultura i tradycja, malownicze położenie geograficzne oraz zabytki tworzą niepowtarzalny produkt turystyczny, który jest znaczącym elementem rozwoju każdej miejscowości.

Twórzmy więc dla dobra nas samych i dobra przyszłych pokoleń ten wizerunek, tę niepowtarzalną atmosferę naszego miasteczka oraz okolicznych wsi.

Gminny Program Opieki nad Zabytkami na lata 2008-2011 jest dokumentem polityki administracyjnej Gminy w zakresie podejmowanych działań dotyczących inicjowania, wspierania i koordynowania prac z dziedziny ochrony zabytków i krajoobrazu kulturowego oraz upowszechniania i promowania dziedzictwa kulturowego na terenie Gminy.

Program opieki nad zabytkami stanowi podwalinę współpracy między samorządem Gminy, właścicielami zabytków i Wojewódzkim Konserwatorem Zabytków w Poznaniu.

Współpraca ta rozwijana w kolejnych latach powinna przynieść naszej lokalnej społeczności, i nie tylko, wymierne korzyści wynikające z zachowania naszego dziedzictwa kulturowego dla przyszłych pokoleń.

1.1. CHARAKTERYSTYKA GMINY JUTROSIN

Gmina Jutrosin położona jest w południowo-zachodniej części Niziny Wielkopolskiej, w województwie Wielkopolskim, powiecie rawickim; sąsiaduje z gminami: Kobylin, Zduny, Milicz, Miejska Górka i Pakosław. Gminę przecinają drogi lokalne do Rawicza, Kobylina i Milicza a do najbliższego, głównego szlaku komunikacyjnego Zielona Góra – Kalisz jest z Jutrosina około 6 km. Prawie południkowo przez środek Gminy przepływa rzeka Orla, która jest prawym dopływem Baryczy.

Powierzchnia Gminy wynosi 114,9 km² w tym Miasta Jutrosina 1,8 km². W gminie znajduje się 19 wsi sołeckich oraz 11 innych niewielkich skupisk ludności posiadających status przysiółków.

Aktualnie w gminie zamieszkuje 7.258 osób z tego 1925 w Jutrosinie.

Gmina Jutrosin ma charakter rolniczy. To właśnie rolnictwo tradycyjnie odgrywa wiodącą rolę w gospodarce Gminy. Wyraża się to wysokim udziałem tego działu gospodarki w produkcji, zatrudnieniu i źródłach dochodu ludności. Blisko 78% powierzchni Gminy stanowią użytki rolne, z których prawie 83% należy do rolników indywidualnych. Lasy zajmują 15% powierzchni Gminy.

Na terenie Gminy działalność prowadzi 915 indywidualnych gospodarstw rolnych oraz dwa duże zakłady rolne podlegające pod dyrekcję w Starym Sielcu i Smolicach. Średnia powierzchnia indywidualnego gospodarstwa rolnego wynosi 9,50 ha.

Rolnictwo Gminy charakteryzuje się wysokim poziomem produkcji roślinnej i zwierzęcej. Szczególnie dobre wyniki osiąga się w takich dziedzinach jak: uprawa roślin przemysłowych oraz hodowla bydła i trzody chlewnej.

W ostatnich latach nastąpił dynamiczny rozwój Gminy również w innych sferach działalności gospodarczej. Dotyczy to w szczególności takich branż jak: mięsna, drzewna, budowlana, przetwórstwo rolno-spożywcze, transport, handel i usługi. Obecnie na terenie Gminy działalność gospodarczą prowadzi 335 podmiotów w tym 15 o statusie osoby prawnej.

Gmina posiada wiele cennych obiektów zabytkowych, świadczących o jej bogatej i wiekowej historii. Ich zwiedzanie

umożliwiają wytyczone ścieżki rowerowe i turystyczne, oraz szlak konny.

1.2. HISTORIA REGIONU

Bogata historia ziemi jutrosińskiej sięga zamierchłej przeszłości, jednak dla początków Jutrosina najważniejszy jest dokument wystawiony przez księcia śląskiego Henryka IV Prawego (Probusa) w Otmuchowie. Pochodzi on z 15 lipca 1281 roku i w dokumencie tym Henryk IV, zatwierdzając zamianę dóbr dokonaną przez Przemysława II księcia wielkopolski, wymienia nazwę miejscowości "Jutrosin" oraz określa jej położenie.

W 1505 r. "Jutrosin" wymieniany jest jako oppidium, czyli gród warowny.

W przeszłości przez ziemię jutrosińską prowadziły ważne szlaki komunikacyjne, także dogodnie położenie geograficzne sprzyjało powstaniu i rozwojowi Miasta. W XV i XVI wieku istniała w Jutrosinie jedna z ośmiu najważniejszych komór celnych w Wielkopolsce. W tym czasie przez Jutrosin przewożono duże ilości towarów z Rzeczypospolitej na Śląsk i do Saksonii oraz w kierunku odwrotnym.

W XVI wieku Jutrosin należał do nielicznej grupy miast polskich, w których organizowano sejmiki generalne.

Jutrosin na przestrzeni swoich dziejów był miastem prywatnym, zaliczanym do lokacji rycerskich.

Miasto kolejno należało do rodów Fryczów – Sokółwskich - Jutrowskich (od XIV do XVI w.), Bnińskich, Malechowskich; w latach 1534-1688 jedna część należała do Kofalczkowskich, a druga część do 1599r.-do Konarskich, a następnie Zborowskich, od 1675r.-do Sieniutów, a po 1688r. w całości było własnością Leszczyńskich. W XVIII w. należało do Ponińskich, Koźmińskich, Mielżyńskich, w XIX w. - Potulickich i Czartoryskich.

Korzystny wpływ na rozwój Miasta miał przywilej Prokopa Stanisława Kofalczkowskiego nadany imigrantom ze Śląska. Był to przywilej z 24 czerwca 1642 roku, na mocy którego rozpoczął się proces zasiedlania Jutrosina przez niemieckich protestantów.

W drugiej połowie XVII wieku miasto przeżywało rozkwit, rozwijał się handel i rzemiosło. Przewodzącą rolę odgrywało włókiennictwo. Ponadto liczyło się rzemiosło odzieżowe, drzewne, metalowe i ceramiczne. W roku 1796 Jutrosin liczył 1.259 mieszkańców.

Po Kongresie Wiedeńskim w 1815 roku ziemia jutrosińska ponownie znalazła się w granicach państwa pruskiego.

W okresie zaborów mieszkańcy Jutrosina przy każdej okazji, dawali wyraz swojej patriotycznej postawie oraz czynnie uczestniczyli w działaniach niepodległościowych. Bohaterskie czyny mieszkańców podczas insurekcji kościuszkowskiej, powstania wielkopolskiego oraz II wojny światowej upamiętnia pomnik na rynku w Jutrosinie.

Świadectwem wiekowej i bogatej historii Jutrosina są zachowane do dzisiaj zabytki. Najliczniej reprezentowane są zabytki architektury sakralnej i ziemiańskiej oraz zabudowy

miejskiej i wiejskiej. W Jutrosinie i najbliższej okolicy jest kilkanaście wartościowych obiektów zabytkowych: pałace i dworki otoczone parkami, kościoły, ratusz, założenia architektoniczne Jutrosina i Dubina.

1.3. CELE GMINNEGO PROGRAMU OPIEKI NAD ZABYTKAMI

Gminy zgodnie z Ustawą z dnia 8 marca 1990 r. o samorządzie gminnym (Dz.U. Nr 16, poz. 95) w zakresie zadań własnych realizują sprawy dotyczące ochrony zabytków i opieki nad zabytkami (art. 7 ust. 1 pkt 9). Obowiązek sporządzenia Gminnego Programu Opieki nad Zabytkami nakłada na gminę art. 87 ustawy z dnia 23 lipca 2003 r. o ochronie zabytków i opiece nad zabytkami (Dz.U. z 2003 r. Nr 162, poz. 1568 z późn. zm.).

Ustawa reguluje zasady ochrony zabytków i opieki nad zabytkami, definiuje pojęcie zabytku, określa formy ochrony, kompetencje organów ochrony zabytków (w tym administracji rządowej i samorządowej), formy finansowania opieki nad zabytkami i ich ewidencjonowania ect.

"Gminny Program Opieki nad Zabytkami Gminy Jutrosin na lata 2008-2011" zgodnie z przytoczoną powyżej ustawą ma na celu:

- zapoznanie z zasobami dziedzictwa kulturowego, historią i zabytkami Gminy Jutrosin, w tym z wykazem obiektów wpisanych do Rejestru Zabytków Województwa Wielkopolskiego oraz do Gminnej Ewidencji Zabytków.
- zapoznanie z uwarunkowaniami prawnymi dotyczącymi ochrony i opieki nad zabytkami,
- rozpoznanie potrzeb dotyczących podejmowania działań zmierzających do zahamowania procesów degradacji zabytków i doprowadzenia do poprawy stanu ich zachowania,
- podejmowanie działań w zakresie stałego podnoszenia świadomości społecznej o wartościach duchowych i materialnych otaczających nas krajobrazów i potrzebie większej troski każdego o ich ochronę, właściwe kształtowanie i pielęgnację,
- podejmowanie działań zwiększających atrakcyjność zabytków dla potrzeb społecznych,
- włączenie problemów ochrony zabytków do systemu zadań strategicznych, wynikających z koncepcji przestrzennego zagospodarowania województwa,
- uwzględnienie uwarunkowań ochrony zabytków, w tym krajobrazu kulturowego i dziedzictwa archeologicznego, łącznie z uwarunkowaniami ochrony przyrody i równowagi ekologicznej,
- zahamowanie procesów degradacji zabytków i doprowadzenie do poprawy stanu ich zachowania,
- wyeksponowanie poszczególnych zabytków oraz walorów krajobrazu kulturowego,

- podejmowanie działań zwiększających atrakcyjność zabytków dla potrzeb społecznych, turystycznych, edukacyjnych oraz wspieranie inicjatyw sprzyjających wzrostowi środków finansowych oraz opiekę nad zabytkami,
- określenie warunków współpracy z właścicielami zabytków, eliminujących sytuacje konfliktowe związane z wykorzystaniem tych zabytków,
- podejmowanie przedsięwzięć umożliwiających tworzenie miejsc pracy związanych z opieką nad zabytkami.

Państwo realizuje swoje obowiązki względem zabytków między innymi za pośrednictwem organów samorządowych różnego szczebla. W tym względzie władzom Gminy przypisana została istotna rola w kreowaniu ochrony dziedzictwa kulturowego na podległych im terenach. Gminy z jednej strony są właścicielami dość znacznej ilości dóbr kultury materialnej, z drugiej strony dysponują aparatem administracyjnym umożliwiającym prowadzenie właściwej polityki względem tej sfery życia publicznego.

Zgodnie z ustawą z dnia 23 lipca 2003 roku o ochronie zabytków i opiece nad zabytkami (Dz.U. z dnia 17 września 2003 roku, art. 7) formami ochrony zabytków są:

- wpis do rejestru zabytków,
- uznanie za pomnik historii,
- utworzenie parku kulturowego,
- ustalenie ochrony w miejscowym planie zagospodarowania przestrzennego.

Ochrona zabytków polega, w szczególności, na podejmowaniu przez organy administracji publicznej działań mających na celu:

- zapewnienie warunków prawnych, organizacyjnych i finansowych umożliwiających trwale zachowanie zabytków oraz ich zagospodarowanie i utrzymanie,
- zapobieganie zagrożeniom mogącym spowodować uszczerbek dla wartości zabytków;
- udaremnianie niszczenia i niewłaściwego korzystania z zabytków,
- przeciwdziałanie kradzieży, zaginięciu lub nielegalnemu wywozowi zabytków za granicę,
- kontrolę stanu zachowania i przeznaczenia zabytków,
- uwzględnianie zadań ochronnych w planowaniu i zagospodarowaniu przestrzennym oraz przy kształtowaniu środowiska.

Opieka nad zabytkiem (art. 5 ustawy) sprawowana przez jego właściciela lub posiadacza polega, w szczególności, na zapewnieniu warunków:

- naukowego badania i dokumentowania zabytku,
- prowadzenia prac konserwatorskich, restauratorskich i robót budowlanych przy zabytku,
- zabezpieczenia i utrzymania zabytku oraz jego otoczenia w jak najlepszym stanie,

- korzystania z zabytku w sposób zapewniający trwale zachowanie jego wartości,
- popularyzowania i upowszechniania wiedzy o zabytku oraz jego znaczeniu dla historii i kultury.

Celem tego programu opracowanego w oparciu o rejestr zabytków, gminną ewidencję zabytków, oraz dokumenty z zakresu planowania przestrzennego jest stworzenie całościowej i wieloletniej strategii ochrony zabytków znajdujących się na terenie Gminy Jutrosin realizowanej w 4-letnich cyklach – etapach, środkami optymalnymi, dostępnymi przez gminę, zarówno prawnymi (zapisy dotyczące ochrony zabytków w miejscowych planach zagospodarowania przestrzennego) jak też finansowymi (przeznaczenie środków budżetowych Gminy, pozyskiwanie środków unijnych). Kierunek podejmowanych przez gminę działań, mających na celu szeroko pojętą ochronę dziedzictwa kulturowego, określa Gminny Program Opieki nad Zabytkami.

1.4. PODSTAWY PRAWNE GMINNEGO PROGRAMU OPIEKI NAD ZABYTKAMI

Kultura to w rozumieniu historycznym także dziedzictwo narodowe, wytwory i czynności danego narodu, należące do kategorii kultury symbolicznej, mające wyjątkową, powszechną wartość, szczególnie dla danego narodu poprzez dawanie poczucia identyfikacji, więzi. Są to w szczególności: dobra ruchome lub nieruchome, zarówno religijne, jak i świeckie (na przykład zabytki historii, architektury, sztuki, rzeźby, malarstwa, muzyki, literatury); stanowiska archeologiczne; zespoły budowlane posiadające jako takie znaczenie historyczne lub artystyczne; dzieła sztuki, rękopisy, książki i inne przedmioty o znaczeniu artystycznym, historycznym lub archeologicznym, jak również zbiory naukowe i zbiory książek, archiwaliów lub reprodukcji wyżej określonych dóbr.

Konstytucja Rzeczypospolitej Polskiej stanowi naturalny fundament dla tworzenia państwowej strategii ochrony zabytków i dziedzictwa kulturowego w Polsce. Z treści jej sformułowań, odniesionych do strefy ochrony dóbr kultury, zawartych w art. 5 i 6 wynika, że "Rzeczpospolita Polska (...) strzeże dziedzictwa narodowego", a także "stwarza warunki upowszechniania i równego dostępu do dóbr kultury, będącej źródłem tożsamości narodu polskiego, jego trwania i rozwoju".

Kolejnymi z podstaw prawnych jest ustawa z dnia 4 września 1997 roku o działach administracji rządowej oraz ustawa z dnia 23 lipca 2003 roku o ochronie zabytków i opiece nad zabytkami. W myśl ustawy dział kultura i ochrona dziedzictwa narodowego obejmuje sprawy rozwoju i opieki nad materialnym i niematerialnym dziedzictwem narodowym oraz sprawy działalności kulturalnej, w tym mecenatu państwowego nad tą działalnością, w szczególności w zakresie (art. 14 ust. 1).

Można powiedzieć, że szczególnie ustawa o ochronie zabytków i opiece nad zabytkami jest podstawą prawną ustroju ochrony dziedzictwa kulturowego w Polsce.

Reguluje ona w sposób całościowy pojęcia zabytku, ochrony i opieki nad zabytkami, form ochrony, kompetencje orga-

nów ochrony zabytków, w tym administracji rządowej i samorządowej, formy finansowania opieki nad zabytkami, ich ewidencjonowanie itp.

Ustawa wprowadza pojęcie zabytek. Jest to nieruchomość lub rzecz ruchoma, ich części lub zespoły, będące dziełem człowieka lub związane z jego działalnością, stanowiącą świadectwo minionej epoki bądź zdarzenia, których zachowanie leży w interesie społecznym ze względu na posiadaną wartość historyczną, artystyczną lub naukową.

Zabytki podzielono na dwie wielkie grupy:

- zabytki nieruchome (to znaczy elementy krajobrazu kulturowego, układy urbanistyczne, ruralistyczne i zespoły budowlane, dzieła architektury i budownictwa, w tym obronnego, obiekty techniki, takie jak kopalnie, huty, elektrownie, cmentarze, parki, ogrody, miejsca upamiętniające wydarzenia historyczne lub działalność wybitnych osobistości bądź instytucji),
- zabytki ruchome (dzieła sztuk plastycznych, rzemiosła artystyczne, sztuki użytkowej, kolekcje, numizmaty, militaria, sztandary, pieczęcie, odznaki, medale i ordery, wytwory techniki, materiały biblioteczne, instrumenty muzyczne, wytwory sztuki ludowej i rękodzieła oraz obiekty etnograficzne).

Jednocześnie wydzielono zabytki archeologiczne (pozostałości terenowe pradziejowego i historycznego osadnictwa, cmentarzyska, kurhany, relikty działalności gospodarczej, religijnej i artystycznej). Ochronie ustawowej mogą także podlegać nazwy geograficzne, historyczne lub tradycyjne nazwy obiektu budowlanego, placu, ulicy lub jednostki osadniczej.

Ustawa wprowadziła pojęcia ochrony i opieki nad zabytkami. Ochrona zabytków oznacza podejmowanie przez administrację publiczną działań władczych, organizatorskich i finansowych, umożliwiających trwale zachowanie zabytków, zapobieganie grożącym im zagrożeniom, udaremnianie niszczenia i niewłaściwego korzystania z zabytków, przeciwdziałania kradzieży, zaginięciu lub nielegalnemu wywozowi zabytków za granicę, kontroli stanu zachowania i przeznaczenia zabytków oraz uwzględnienie zadań ochronnych w planowaniu i zagospodarowaniu przestrzennym oraz przy kształtowaniu środowiska.

To właśnie na podstawie art. 87 ust. 3 ustawy o ochronie zabytków i opiece nad zabytkami, Gminy mają obowiązek sporządzić na okres 4 lat Gminny Program Opieki nad Zabytkami.

Program ten podlega uchwaleniu przez Radę, po uzyskaniu opinii Wojewódzkiego Konserwatora Zabytków.

Po uchwaleniu Programu podlega ogłoszeniu w Dzienniku Urzędowym Województwa Wielkopolskiego, a z jego realizacji Burmistrz sporządza i przedstawia Radzie co dwa lata sprawozdanie.

2. UWARUNKOWANIA ZEWNĘTRZNE OCHRONY ZASOBÓW DZIEDZICTWA KULTUROWEGO.

2.1 NARODOWA STRATEGIA ROZWOJU KULTURY NA LATA 2004-2013 I UZUPEŁNIENIE NARODOWEJ STRATEGII ROZWOJU KULTURY NA LATA 2004-2020.

Narodowa Strategia Kultury na lata 2004-2020 przyjęta przez Radę Ministrów w dniu 21 września 2004 r. oraz Uzupełnienie Narodowej Strategii Rozwoju Kultury na lata 2004-2020 jest rządowym dokumentem tworzącym ramy dla nowoczesnego mecenatu państwa w sferze kultury, a przede wszystkim dla nowoczesnie pojmowanej polityki kulturalnej państwa, funkcjonującej w warunkach rynkowych, a także dla Wspólnoty Polski z Unią Europejską.

Głównym celem strategii jest działanie na rzecz zrównoważonego rozwoju kulturalnego regionów w Polsce. Przyjęte zostały następujące priorytety:

- Aktywne zarządzanie zasobem stanowiącym materialne dziedzictwo kulturowe celem poprawy stanu zabytków, ich adaptację i rewitalizację oraz zwiększenie dostępności do nich mieszkańców, turystów i inwestorów. Realizacja działań pozwoli na zwiększenie atrakcyjności regionów, a także wykorzystanie przez nie potencjału związanego z posiadanym dziedzictwem kulturowym.
- Edukacja i administracja na rzecz ochrony i zachowania dziedzictwa kulturowego.

Dokumentem służącym wdrożeniu Narodowej Strategii Rozwoju Kultury w sferze materialnej spuścizny kulturowej Polski jest Narodowy Program Kultury "Ochrona zabytków i dziedzictwa kulturowego".

W Narodowym Programie Kultury "Ochrona zabytków i dziedzictwa kulturowego" wytyczone zostały strategiczne cele polityki państwa w sferze ochrony zabytków:

- Przygotowanie skutecznego systemu prawno-finansowego wspierania ochrony i opieki nad zabytkami;
- Podjęcie prac nad kompleksowym systemem edukacji na rzecz dziedzictwa;
- Poszukiwanie instrumentów wzmacniających efekty działalności służby konserwatorskiej;
- Ograniczenia uznaniowości konserwatorów poprzez nałożenie na nich odpowiedzialności za niezgodne z prawem postępowanie.
- Intensyfikacja ochrony i upowszechniania dziedzictwa kulturowego, w tym szczególnie kompleksowa poprawa stanu zabytków nieruchomych.

2.2 STRATEGIA ROZWOJU WOJEWÓDZTWA WIELKOPOLSKIEGO.

Gminny program opieki nad zabytkami Gminy Jutrosin zgodny jest również z kierunkami wyznaczonymi w Strategii Rozwoju Województwa Wielkopolskiego na lata 2000-2015, w której dla prawidłowego rozwoju regionu przyjęto zasady:

- dbałość o instytucje kultury na terenie województwa wielkopolskiego oraz konieczność stworzenia systemu ochrony dóbr kultury
- ochrony dziedzictwa kulturowego, oraz wielu obiektów zabytkowych przed zniszczeniem i dewaluacją jako zasady obowiązującej społeczność regionu i powinności wobec przyszłych pokoleń
- w sferze kultury przyjęto zasadę kreowania dobrego wizerunku regionu
- kultura jako czynnik integracji społecznej, musi znaleźć miejsce w planach rozwojowych jednostek administracyjnych województwa wielkopolskiego.
- tworzenie warunków trwałego zrównoważonego rozwoju poprzez rewitalizację i ochronę środowiska w tym krajobrazu kulturowego.

2.3. DOKUMENTACJA DOTYCZĄCA DÓBR KULTURY W GMINIE

Program opieki nad zabytkami Gminy Jutrosin zgodny jest z dokumentami gminnymi, wyznaczającymi długofalowe kierunki społeczno-gospodarczego rozwoju Gminy i sposoby ich realizacji:

- Wieloletnim Planem Inwestycyjnym Gminy Jutrosin
- planem rozwoju lokalnego Gminy
- studium uwarunkowań i kierunków zagospodarowania przestrzennego Miasta i Gminy.

W związku z tym, że Gmina Jutrosin nie posiada aktualnego miejscowego planu ogólnego zagospodarowania przestrzennego, najważniejszym dokumentem planistycznym określającym rozwój społeczno - gospodarczy Gminy, przy zachowaniu i poszanowaniu istniejących zasobów dziedzictwa kulturowego jest Studium Uwarunkowań i Kierunków Zagospodarowania Przestrzennego Gminy Jutrosin.

Dla potrzeb Studium powstało opracowanie "Studium uwarunkowań konserwatorskich", które zostało wykonane przez Wielkopolskie Biuro Planowania Przestrzennego w Poznaniu w uzgodnieniu z Wojewódzkim Konserwatorem Zabytków.

Dokument ten składa się z części: opisowej, kartograficznej, fotograficznej oraz graficznej.

Studium ... zawiera rozpoznanie i analizę następujących tematów:

- rozpoznanie wartości kulturowych obiektów i zespołów urbanistycznych Gminy,
- analizę istniejących uwarunkowań geograficzno-krajobrazowych wpływających na obecny krajobraz Gminy,
- wykaz obiektów zabytkowych ze wskazaniem obiektów najwartościowszych (wpisanych do rejestru zabytków lub postulowanych do wpisu w pierwszej kolejności)
- strefy ochrony konserwatorskiej z wyszczególnieniem koniecznych działań będących podstawą działalności konserwatorskiej.

"Studium Uwarunkowań i Kierunków Zagospodarowania Przestrzennego Gminy Jutrosin" zostało przyjęte przez Radę Miejską w Jutrosinie w roku 2002, a ostatnia nowelizacja do Studium została wprowadzona w roku 2007.

W wyszczególnionych rozdziałach tego dokumentu zawarte zostały elementy stanu zachowania poszczególnych obiektów wraz z wykazem działań, które są postulowane dla zachowania walorów kulturowych Gminy. Wymieniono obiekty, które kwalifikują się do wpisu w rejestrze zabytków oraz obszary, którym gmina może nadać status prawem chronionego krajobrazu, użytku ekologicznego lub też stanowiska dokumentacyjnego.

W Studium wyznaczono również miejsca i zakres współdziałania w zakresie ochrony środowiska kulturowego w wojewódzkim konserwatorze zabytków, nadzoru archeologicznego, wojewodą.

Zgodnie ze Studium uwarunkowań i kierunków zagospodarowania przestrzennego Gminy Jutrosin zasady ochrony obiektów wpisanych do rejestru zabytków i podlegających ochronie konserwatorskiej są następujące:

1. Wszelkie działania związane z obiektami i w strefach ochrony konserwatorskiej wpisanymi do rejestru zabytków w tym także zmiany własności, funkcji i przeznaczenia powinny uzyskać zgodę WKZ.
2. Wszelkie działania związane z obiektami podlegającymi ochronie konserwatorskiej i będącymi w strefach ochrony ekologicznej, w strefie ekspozycji obiektów wymagają uzyskania opinii WKZ.
3. Parki wpisane do rejestru zabytków i podlegające ochronie konserwatorskiej powinny być w całości użytkowane przez jednego użytkownika zapewniającego wprowadzenie funkcji wykluczającej ich dewastację, wprowadza się zakaz wtórnych podziałów własnościowych.
4. Dla terenów przylegających do granic parków należy przyjąć zasadę zagospodarowania zapewniającego właściwą ich ekspozycję. W strefach eksponowania parków wzdłuż głównych szlaków komunikacji kołowej wyklucza się realizację zabudowy mogącej znacząco pogorszyć ich ekspozycję. Dopuszcza się obiekty parterowe z użytkowym poddaszem.

Nieprzekraczalne linie zabudowy projektowanych obiektów kubaturowych ustala się w odległości min. 25,0 m od granic parków.
5. Na terenie parków wpisanych do rejestru zabytków wprowadza się zakaz wycięcia, dokonywania nowych nasadzeń drzew bez zgody WKZ;
6. Obiekty o wartościach zabytkowych należy poddać restauracji i modernizacji z zachowaniem obecnej i projektowanej funkcji do wartości obiektu;
7. Nowa zabudowa winna być dostosowana do historycznej kompozycji przestrzennej w zakresie rozplanowania, skali i bryły zabudowy przy założeniu harmonijnego współistnienia elementów kompozycji historycznej i współczesnej oraz nawiązywać formami współczesnymi do lokalnej tradycji architektonicznej nie może ona dominować nad

zabudową historyczną, wszelka działalność inwestycyjna musi uwzględniać istniejące już związki przestrzenne i planistyczne.

8. Tereny cmentarzy do zachowania, porządkowania i rewitalizacji. Dla terenów przylegających do granic cmentarzy należy przyjąć zasadę zagospodarowania zapewniającego właściwą ich ekspozycję. Dla terenu cmentarza wpisanego do rejestru zabytków stosuje się zakaz wyrębu drzew i dokonywania nowych nasadzeń bez zgody WKZ.

9. Dla terenów stanowisk archeologicznych ustala się:

- wszelkie inwestycje powinny być w miarę możliwości lokalizowane poza stanowiskami archeologicznymi;
- na terenie stanowiska archeologicznego zalesienia i inwestycje wymagające prac ziemnych będą możliwe po przeprowadzeniu wyprzedzających ratowniczych badań wykopaliskowych po uzyskaniu decyzji WKZ;
- na obszarze ochrony stanowiska archeologicznego niezbędne jest ustalenie na czas prac ziemnych nadzoru archeologicznego i uzyskanie decyzji WKZ;

3. ZASOBY DZIEDZICTWA I KRAJOBRAZU KULTUROWEGO GMINY JUTROSIN.

Charakteryzując zasoby zabytków znajdujących się na terenie Miasta i Gminy Jutrosin podzielono je według przyjętej klasyfikacji na zabytki nieruchome, zabytki ruchome i archeologiczne. W literaturze przedmiotu zabytki nieruchome dzieli się z uwagi na ich znaczenie oraz formę ochrony i opieki na cztery zasadnicze części:

1. Obiekty objęte szczególną ponadnarodową ochroną sprawowaną poprzez wpis na Listę Światowego Dziedzictwa Kulturowego i Naturalnego UNESCO.
2. Zabytki objęte krajowymi prawnymi formami ochrony, do których zaliczamy:
 - Uznanie za pomnik historii,
 - Utworzenie parku kulturowego,
 - Wpis do rejestru zabytków,
 - Ustanowienie ochrony w miejscowym planie zagospodarowania przestrzennego.
3. Obiekty zabytkowe wpisane w ewidencji zabytków (gminnej, powiatowej, wojewódzkiej).
4. Pozostałe obiekty nigdzie nie zakwalifikowane, a godne zauważenia i objęcia opieką.

3.1. REJESTR ZABYTKÓW NIERUCHOMYCH

Obiekty, zespoły i założenia urbanistyczne wpisane do rejestru zabytków objęte są rygorami ochrony konserwatorskiej wynikającymi z ustawy z dnia 23 lipca 2003 roku o ochronie zabytków i opiece nad zabytkami. Sposób i tryb wydawania pozwoleń na prace w zabytku reguluje Rozporządzenie Ministra Kultury z dnia 09 czerwca 2004 r. w sprawie prowadzenia prac konserwatorskich, restauratorskich, robót

budowlanych, badań konserwatorskich i architektonicznych, a także innych działań przy zabytku wpisanym do rejestru zabytków oraz badań archeologicznych i poszukiwań ukrytych lub porzuconych zabytków ruchomych (Dz.U. z 2004 r. Nr 150, poz. 1579). Wszelkie prace w obiekcie wpisanym do rejestru zabytków wymagają pozwolenia Wojewódzkiego Konserwatora Zabytków w Poznaniu.

Rejestr zabytków nieruchomości obejmuje załącznik nr 1

3.2. GMINNA EWIDENCJA ZABYTKÓW

Zgodnie z art. 22 ustawy z dnia 23 lipca 2003 r. o ochronie zabytków i opiece nad zabytkami obowiązek prowadzenia gminnej ewidencji zabytków nieruchomości spoczywa na Burmistrzu Miasta i Gminy.

Gminna ewidencja ma formę zbioru kart adresowych zabytków nieruchomości z terenu Gminy, objętych równocześnie wojewódzką ewidencją zabytków prowadzoną przez Wojewódzkiego Konserwatora Zabytków. Gminna ewidencja nie jest dokumentem zamkniętym; winna być uzupełniana, aktualizowana i weryfikowana. Ewidencją zostały objęte zespoły i obiekty o istotnych lokalnych walorach historycznych, kulturowych i krajobrazowych.

W roku bieżącym podjęto aktualizację gminnej ewidencji zabytków.

Za kryteria decydujące o wpisie obiektu do ewidencji przyjęto:

- czas powstania – nie później niż lata 30 XX w.
- stopień zachowania walorów zabytkowych
- funkcja obiektu i wpływ jego formy na ogólny charakter zabudowy miejscowości
- wartość historyczna i artystyczna.

Z terenu Gminy Jutrosin gminną ewidencją zabytków objęto obiekty ujęte w załączniku nr 2

3.3. EWIDENCJA ZABYTKÓW RUCHOMYCH

1. Najcenniejsze zabytki ruchome, znajdują się w Kościele parafialnym p.w. Św. Elżbiety w Jutrosinie, wzniesionym w 1900-1902 z inicjatywy Zdzisława Czartoryskiego. Neoromański, o bogatym wystroju i wyposażeniu – polichromie Antoniego Pracajłowicza, utrzymane w tradycji bizantyzującej z elementami modernizmu. Dekoracja malarska tworzy jednorodne i unikalne wnętrza. W prezbiterium 7 witraży projektu wg projektu Mehoffera.

W 2000 roku z budżetu konserwatora zabytków sfinansowano prace konserwatorskie przy witrażach. Interwencji konserwatorskich wymagają polichromie. Powodem ich degradacji jest zawilgocenie i zasolenie murów powstałe wskutek złego odprowadzania wód opadowych. Na powierzchni polichromowych tynków wytworzyły się wykwity soli i wyrzyszenia. Wilgoć uaktywniła mikroorganizmy niebezpieczne dla spoiwa warstwy malarskiej, powoduje jego rozkład. Efektem jest przebarwienie warstwy malarskiej. W ostatnich latach przystąpiono do osuszania budowli oraz naprawiono pokrycia

dachowe, następnie rozpoczęto prace konserwatorskie przy polichromiach. W 2002 roku konserwator zabytków zlecił wykonanie badań i ekspertyzy malowideł, która ustaliła przyczyny zniszczeń i wytyczyła tok postępowania. W 2003 roku przeprowadzono prace konserwatorskie w kaplicy Czartoryskich – najbardziej zniszczonym fragmencie kościoła, tym samym inicjując prace. W 2004 roku przystąpiono do dalszych prac, które objęły pn. ramię transeptu.

Obecnie do ewidencji zabytków ruchomych wpisanych jest z wyposażenia kościoła parafialnego pw. Św. Elżbiety – 11 obiektów, natomiast do opracowania pozostaje jeszcze 60 kart dla obiektów.

2. Z wyposażenia kościoła cmentarnego p.w. Św. Krzyża w Jutrosinie do ewidencji wpisanych jest – 18 obiektów.

3. Z wyposażenia kościoła cmentarnego p.w. Przemienienia Pańskiego w Borku do ewidencji wpisanych jest – 22 obiekty.

4. Z wyposażenia pałacu w Starym Sielcu do ewidencji wpisano – 4 obiekty.

5. Do ewidencji zabytków ruchomych wpisana jest również skrzynka pocztowa w Jutrosinie.

6. Obiekty wpisane do księgi "b" rejestru zabytków ruchomych:

- Dubin – krzyż przydrożny z 1855r.,



- Jutrosin – skrzynka pocztowa,
- Stary Sielec – krzyż przydrożny,

3.4. REJESTR CMENARZY:

- BOREK - DOMARADZICE

1. Cmentarz parafialny, zał. poł. XIX w.
2. Cmentarz przy kościele cmentarnym, zał. kon. XVIII w.

Miejscowość	Gatunek	Ilość sztuk	Lokalizacja
JUTROSIN	Płatan klonolistny	1	Przy kościele poewangelickim, ul. Wrocławska

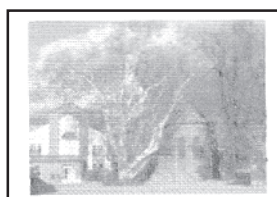

- JUTROSIN

1. Cmentarz przykościelny, zał. ok. 1805 r.

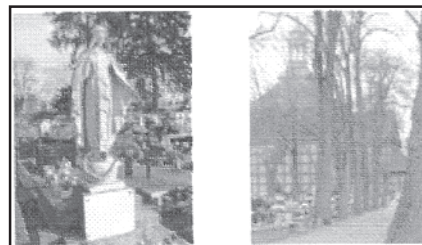

2. Cmentarz poewangelicki, zał. 1910 r.

3. Cmentarz żydowski, zał. 2 poł. XIX w.

- NAD STAWEM

1. Cmentarz poewangelicki, zał. pocz. XX w.

- PŁACZKOWO

1. Cmentarz poewangelicki, zał. ok. 1902 r.

- SZKARADOWO

1. Cmentarz przykościelny, zał. pocz. XIX w.

- ŚLĄSKOWO

1. Cmentarz poewangelicki, zał. ok. 1918 r.

- ZABOROWO

1. Cmentarz poewangelicki, zał. kon. XIX w.

3.5. ZABYTKI ARCHEOLOGICZNE

- Dubin – st. 18 AZP 69-29/49, Grodzisko – wczesne średniowiecze,
- Grąbkowo – st. 1 AZP 68-29/14, Grodzisko – wczesne średniowiecze,
- Śląskowo – st. 1 AZP 69-29/82, Osada – k. lużycka,

3.6. WYKAZ PARKÓW NA TERENIE GMINY JUTROSIN WŁĄCZONYCH DO EWIDENCJI ZABYTKÓW:

- PŁACZKOWO – park dworski, zał. 2 poł. XIX w.,
- SIELEC STARY – park krajobrazowy oraz zespół 5 alei śródpolnych, zał. XX w.

3.7. WYKAZ POMNIKÓW PRZYRODY WPISANYCH DO REJESTRU:

4. GŁÓWNE CELE POLITYKI GMINNEJ ZWIĄZANE Z OCHRONĄ ZABYTKÓW:

Program opieki nad zabytkami Gminy Jutrosin stanowi podstawę dla działań związanych z ochroną dóbr kultury w okresie czterech lat od podjęcia uchwały przez Radę Miejską w sprawie przyjęcia niniejszego programu.

Podstawą merytoryczną zadania jest określenie przedmiotu działania, czyli gminne opracowanie wykazu zabytków w formie ewidencji zabytków. Chodzi tu o podjęcie i zrealizowanie przez gminę podstawowego działania w strategii ochrony zabytków, opracowanie aktualnej i zweryfikowanej gminnej ewidencji zabytków, która stanowi bazę dla wszelkich dalszych działań w tym zakresie. Właściwe określenie zasobów zabytkowych, wskazanie obiektów o unikalnych cechach stylistycznych, wysokich wartościach architektonicznych i historycznych, a także świadczących o specyfice regionalnego budownictwa i lokalnej tożsamości kulturowej (których zachowanie leży w interesie społecznym) jest warunkiem koniecznym i niezbędnym w formułowaniu priorytetów w zakresie ochrony dóbr kultury.

Gminny program opieki nad zabytkami winien kreować tę sferę działań prorozwojowych, która ma na celu poprawę funkcjonowania materialnego dziedzictwa kulturowego decydującego w znacznym stopniu o zasobach i walorach Gminy. Wykorzystanie zarówno zasobów środowiska przyrodniczego jak i środowiska kulturowego powinno stanowić jedną z polityk Gminy.

Celem programu opieki nad zabytkami w gminie Jutrosin jest wzmocnienie ochrony i opieki nad zabytkami oraz poprawa ich stanu zachowania poprzez opracowanie systemowych rozwiązań realizowanych przez władze Gminy.

Służą temu:

- Aktualna inwentaryzacja zasobów zabytkowych Gminy (gminna ewidencja zabytków)
- Włączenie problemów ochrony zabytków do systemu zadań strategicznych, wynikających z koncepcji przestrzennego zagospodarowania Gminy
- Wykorzystanie zasobów zabytkowych i walorów Gminy
- Podejmowanie rozwiązań zwiększających atrakcyjność zabytków dla potrzeb społecznych, turystycznych i inwestycyjnych
- Zahamowanie procesów degradacji zabytków i doprowadzenie do poprawy stanu ich zachowania
- Wspieranie inicjatyw sprzyjających wzrostowi środków finansowych na opiekę nad zabytkami
- Określenie warunków współpracy z właścicielami zabytków
- Monitoring stanu zachowania i sposobu wykorzystania zabytków
- Uwzględnienie wydatków na ochronę zabytków w budżecie Gminy
- Wypracowanie systemu pomocy finansowej na zabytki, poprzez odpisy podatkowe oraz dotacje z budżetu Gminy na prace konserwatorskie przy najcenniejszych zabytkach

- Promocja dziedzictwa kulturowego zwłaszcza zabytków w rozwoju turystyki
- Prowadzenie edukacji na rzecz ochrony dziedzictwa

4.1. DZIAŁANIA ZWIĄZANE Z OCHRONĄ ZABYTKÓW, KTÓRYCH WŁAŚCICIELEM JEST GMINA JUTROSIN.

- Okresowe przeglądy stanu zachowania i zabezpieczeń obiektów zabytkowych.
- Podjęcie działań w celu znalezienia użytkowników lub właścicieli dla zdegradowanych obiektów zabytkowych na terenie Gminy, udostępnionej na stronie internetowej ich wykazu.
- Przygotowanie oferty prac sezonowych dla bezrobotnych mieszkańców Gminy przy pracach pielęgnacyjnych i porządkowych na terenach zielonych, będących własnością Gminy.
- Przygotowanie projektów rewitalizacji obszarów i obiektów zabytkowych w celu pozyskania środków z funduszy strukturalnych UE
- Prowadzenie działań mających na celu poprawę wizerunku Miasta i estetyki przestrzeni publicznej poprzez podjęcie prac związanych z renowacją, budynków i obiektów wpisanych do rejestru zabytków

4.2. DZIAŁANIA ZWIĄZANE Z OCHRONĄ ZABYTKÓW, KTÓRYCH WŁAŚCICIELAMI SĄ OSOBY PRYWATNE.

- Przygotowanie właścicieli i dysponentów obiektów zabytkowych do absorpcji programowych funduszy Wspólnoty Europejskiej.
- Przygotowanie aktualnych informacji o możliwościach pozyskiwania środków finansowych z zakresu ochrony zabytków (Ministerstwo Kultury, Wojewódzki Konserwator Zabytków, Fundusz Kościelny, Narodowy Fundusz Ochrony Środowiska i Gospodarki Wodnej, zwolnienia z podatku VAT). Pomoc mieszkańcom Gminy w wyszukiwaniu i pisaniu programów na pozyskiwanie środków finansowych z funduszy unijnych.
- Podjęcie stosownej uchwały przez Radę Miejską o możliwości udzielania dotacji na prace remontowe i konserwatorskie i roboty budowlane przy obiektach zabytkowych wpisanych do rejestru zabytków (dotacje mogą być udzielane osobom posiadającym tytuł prawny do zabytku znajdującego się na terenie Gminy i wykażą się wkładem własnym na wykonanie prac).
- Aktualizacja ewidencji gminnej po dwóch latach obowiązywania programu, polegająca na wykreśleniu z ewidencji obiektów nieistniejących i gruntowanie przebudowanych (zmiana bryły budynku, układu i wielkości otworów okiennych, skucie wystroju elewacji itp.) oraz wprowadzeniu nowych obiektów, dotąd nie objętych ewidencją, a posiadających wartości zabytkowe, ważne dla kulturowej tożsamości regionu.

5. NAJCENNIJSZE ZASOBY KULTUROWE ORAZ STAN ICH ZACHOWANIA I ISTNIEJĄCE ZAGROŻENIA.

Najbardziej wartościowe obiekty na terenie Jutrosina – ratusz, trzy kościoły i dzwonnica, dwa założenia architektoniczne oraz zespoły pałacowo-parkowe są indywidualnie wpisane do rejestru zabytków, wszystkie utrzymane w stanie dobrym lub bardzo dobrym.

- Założenie architektoniczne Miasta Jutrosina jako cenny przykład starego układu przestrzennego i zespołu budowlanego jest wpisane do rejestru zabytków. Najcenniejsze wnętrza miejskie to Rynek, plac wokół kościoła św. Elżbiety, ul. Wrocławska z jej przedłużeniem – Dworcową oraz ulica Wodna, Garncarska, Partyzantów i Podgórze. Rynek sprawia wrażenie bardziej regularnego niż jest w planie. W jego centrum wznosi się klasyczny ratusz. Pierzeje są nieomal kompletne, tylko pojedyncze budynki we wschodniej i zachodniej pierzei nie są spójne ze starą zabudową mieszczańską, jednak posiadają właściwe gabaryty. Regularna, niewysoka zieleń wzdłuż pierzei harmonizuje wnętrza rynkowe nie przesłaniając zabudowy. Także otoczenie kościoła p.w. św. Elżbiety stanowi znakomita zieleń dobrze kontrastująca z ceglana bryłą budynku. Sąsiadująca niewysoka zabudowa, która stanowi ramy tego wnętrza ma charakter małomiasteczkowy. Najlepszy zespół tej zabudowy to krótki odcinek uliczki Kościelnej łączy kościół z rynkiem. Najcenniejsze wnętrza uliczne – ciąg ulic – Wrocławska i Dworcowa – posiada budowę pierzei w postaci licznych małogabarytowych, charakterystycznych dla tego Miasta domów i kamieniczek z końca XIX wieku i początek

XX wieku. Są one z reguły jednokondygnacyjne, rzadziej dwukondygnacyjne, pokryte dwuspadowymi dachami ustawionymi kalenicowo, niekiedy z wystawkami. W pierzei zachodniej ul. Wrocławskiej – nieco cofnięty od linii zabudowy stoi neogotycki kościół (dawny protestancki). Od południa oś ulicy zamyka znakomity zespół św. Krzyża i dzwonnicy.

- Kościół parafialny p.w. św. Elżbiety – (na miejscu pierwotnego kościoła p.w. Wniebowzięcia NMP i św. Katarzyny, drewnianego istniejącego w 1440 r. w XVII wieku wzniesiono murowany, który został zniszczony przez pożar w 1806 r.) – obecnie istniejący kościół zbudowany w latach 1903-1905 według projektu Tomasza Pajzderskiego, w stylu neoromańskim, posiada bardzo charakterystyczną, addycyjną, wielką, wysoką bryłę o ceglanych elewacjach, która jest dominantą architektoniczną miasta. Wnętrze tej trójnawowej bazyliki z transeptem – o wyjątkowych walorach artystycznych: sklepienia i ściany – pokryte są polichromią figuralną z lat 1906-1908 wykonaną przez Antoniego Procajłowicza, oprócz tego ozdobione siedmioma witrażami projektu Józefa Mehoffera, ogólnie utrzymane w młodopolskim charakterze.

W roku 2000 wymieniono pokrycie dachowe na nową dachówkę ceramiczną karpiówkę. Na zlecenie Wojewódzkiego Wielkopolskiego Konserwatora Zabytków przeprowadzono badania polichromii i opracowano program prac konserwatorskich; w 2003r. przeprowadzona została konserwacja polichromii w kaplicy. Od 2004r. prace konserwatorskie polichromii są kontynuowane w pn. ramieniu transeptu.

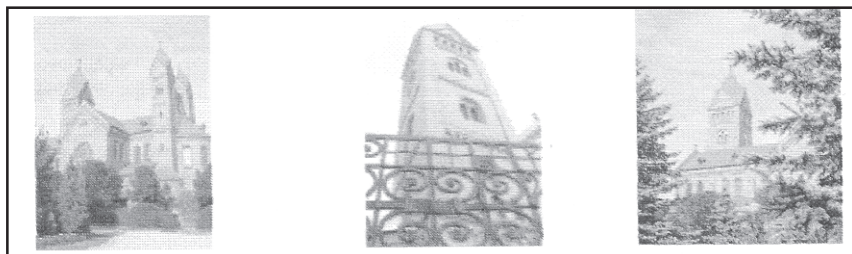

- Kościół cmentarny p.w. Krzyża Św. (niegdyś szpitalny), zbudowany w 1777 roku, w latach 1805-1905 pełnił funkcję kościoła parafialnego. Na planie krzyża greckiego: wewnątrz część centralna nakryta pozorną kopułą, a niżej półkolistymi arkadami otwarta do ramion krzyża. Kościół był konstrukcji szkieletowej, wypełnionej gliną, w latach

1991-1994 był gruntownie remontowany, wówczas to ściany wymieniono na murowane z czerwonej cegły, a na elewacjach założono atrapę ryglówki (kratownicę z desek). Kościół obecnie zachowany jest w dobrym stanie, ale na połaciach dachowych widać niewielkie ugięcia łat, stąd konieczne jest okresowe sprawdzanie szczelności pokrycia dachowego.

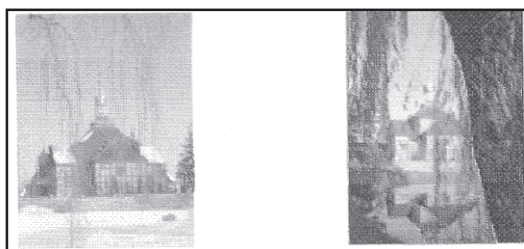

- Kościół poewangelicki wybudowany w 1865 r., w stylu neoromańskim. W latach 90-tych XX w. został zaadaptowany na salę widowiskowo-sportową przy szkole podsta-

wowej, która mieści się w budynku dawnej szkoły ewangelickiej.

Budynek kościoła zachowany jest w bardzo dobrym stanie i nie wymaga prac remontowych.

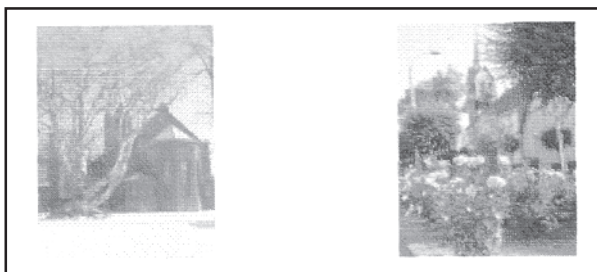

- Dzwonnica-brama na cmentarzu przy kościele Krzyża Św. Z drugiej połowy XVIII wieku, na rzucie kwadratu, z bramą przelotową w przyziemiu (obecnie nieużytkowaną); drewniana,

Konstrukcja słupowa, zewnątrz oszalowana. W 1998r. była gruntownie remontowana, zachowała wiele oryginalnej substancji budowlanej, ogólnie stan zachowania jest dobry i obecnie nie wymaga prac remontowych.

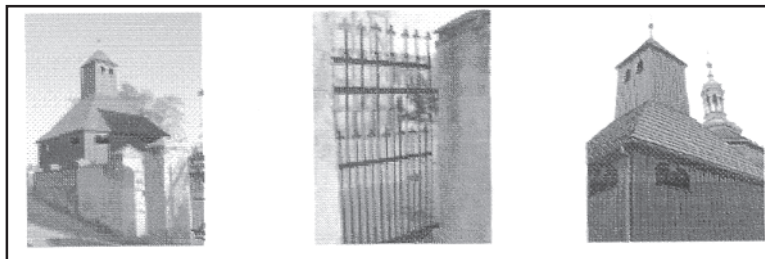

- Ratusz wolno stojący w centrum Rynku – ratusz jutrosiński zbudowano w ostatnich latach pierwszej połowy XIX wieku (umowa w sprawie jego budowy pochodzi z 1844r.), ale różne prace uzupełniające trwały jeszcze szereg lat i przeciągały się na drugą połowę wymienionego wieku. Z poprzedniego starego ratusza zachowała się jedynie sylwetka koguta. Ratusz jest murowany i otynkowany. Znajduje się on na podmurówce z cegły. Do głównej części

ratusza przylegają dwie przybudówki i budynek na zapleczu. Budynek połączony są murem z dwoma wewnętrznymi podwórkami. Ratusz zbudowany jest na planie kwadratu 13x13 m. Jest to budowa trój kondygnacyjna, podpiwniczona i przykryta dachem namiotowym. Wejście frontowe do niczego znajduje się od strony zachodniej. Na szczycie ratusza jest ośmioboczna wieża z zegarem, nakryta hełmem z latarnią.

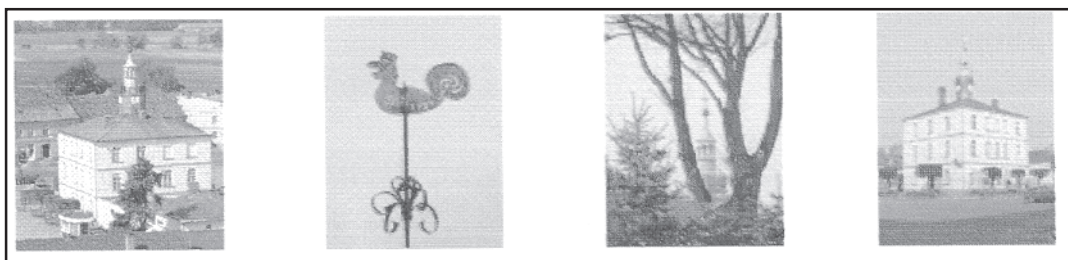

- Na terenie Gminy znajduje się również drugie założenie urbanistyczne – wpisane do rejestru zabytków – to układ przestrzenny i zespół budowlany miejscowości Dubin, która do 1895 roku była miastem. Pierwotnie był to gród zbudowany w 1267 r. przez księcia Bolesława Pobożnego, w XIII w. wzmiankowani kasztelanowie. W 1284 r. nadanie praw miejskich. Obecnie jest to wieś położona nad rzeką Orlą. Głównym ośrodkiem miejscowości – plac targowy – od strony zachodniej prostokątny, od wschodu przechodzący w ulicówkę, od południa i północy do rynku dochodzą dwie ulice stodołne, przy których do dziś zachowany jest unikatowy zespół szachulcowych stodoł, które są

zgrupowane w pięciu ciągach po obu stronach drogi do Szkaradowa i w dwóch ciągach po zachodniej stronie drogi do Jutrosina, łącznie 22 stodoły. Zespół stodoł jest wpisany do rejestru zabytków i podlega ochronie konserwatorskiej; w 2002 r. został zgłoszony do Krajowego programu "drewno" i zakwalifikowano go do prac remontowych; w 2003r. na zlecenie Wielkopolskiego Wojewódzkiego Konserwatora Zabytków zostały opracowane ekspertyzy, projekty remontu (wraz z kosztorysami) dwóch najbardziej zniszczonych, grożących zawaleniem stodoł; w tej chwili są złożone wnioski o wydanie pozwoleń budowlanych, ale jednocześnie porządkowane są sprawy własnościowe.

Obecna wieś Dubin ma zachowaną zwartą zabudowę mieszkalną; z reguły są to domy parterowe, nakryte stromymi dachami, kalenicowo ustawione w pierzejach wzdłuż ulic; wiele z tych starych domów ma ściany oryginalnej konstrukcji szachulcowej (drewnianej – ryglowej, wylepionej gliną, później częściowo podmurowanej cegłą), wewnątrz nakryte drewnianymi stropami belkowymi, kryją w sobie oryginalne konstrukcje pieców ceglanych i kaflowych łączących się z przewodami kominowymi, piecami chlebowymi i wiele różnorodnych wzorów stolarek drzwiowych i okiennych z oryginalnymi okuciami. Dzięki zachowanej oryginalnej substancji budowlanej – wszystkie te szachulcowe domy mieszkalne, mają bardzo dużą wartość naukową – poznawczą dla historii technik budowlanych. Ogólnie wszystkie te szachulcowe domy zachowane są w dość dobrych stanach. (zdjęcie skan)

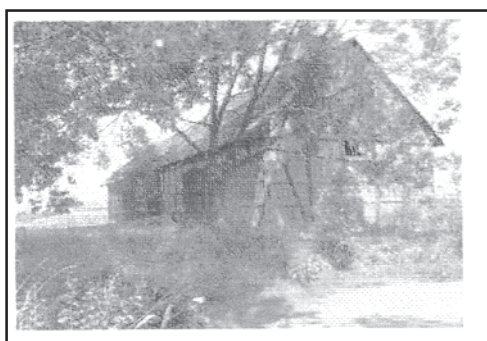

- Kościół filialny p.w. Przemienienia Pańskiego stojący na cmentarzu w Borku (przysiółek sołeckiej wsi Domaradzice) zbudowany w 1787 r. w konstrukcji szkieletowej, w 1857 r. częściowo oblicowany cegłą i otynkowany, zachowany jest w stanie dobrym, remont wnętrza był przeprowadzony w 1997 r., wymaga jedynie drobnych napraw bieżących.
- Kościół parafialny p.w. Św. Marcina w Szkaradowie zbudowany w l. 1778-80 jako murowany (na miejscu drewnianego), z fundacji Jana Nepomucena Mycielskiego, zniszczony w 1796 r., odbudowany w l. 1810-1812 staraniem proboszcza Jana Grabowskiego i właściciela wsi Franciszka Garczyńskiego, pułkownika wojsk koronnych, restaurowany w 2 poł. XIX w., konsekrowany w 1908 r., klasycystyczny, jego wnętrze było remontowane w 2001 r. i obecnie zachowany jest ogólnie w stanie dobrym.

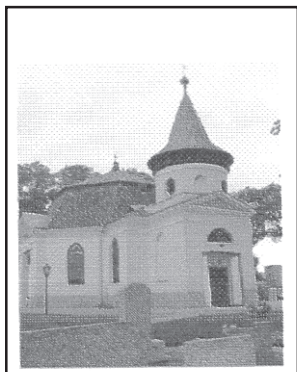

- Wiatrak koźłaki w Dubinie – zachowany w stanie ruiny, silnie pochylony.

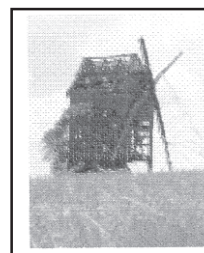

- Z zachowanych siedmiu zespołów pałacowo-dworsko-parkowo-folwarcznych dwa są wpisane do rejestru zabytków.
- Najcenniejszym założeniem jest Stary Sielec w którym wpisane do rejestru są dwór, zamek, park z pięcioma alejami śródpolnymi oraz zespół folwarczny wraz z kolonią mieszkalną służby dworskiej i kolonią mieszkalną służby folwarcznej; w 2003 r. przeprowadzono remont elewacji, roboty dekarские, renowację i naprawę trzech bram – ogólnie dwór zadbane i zachowany w dobrym stanie. Zamek, którego budowy nigdy nie ukończono, w 1995 r. został zwrócony Aleksandrowi Czartoryskiemu, w 1997 r. wyremontowano dach zamku, jednak w ostatnim czasie widać ponowną dewastację – dziury w dachu (wymontowano okna dachowe i wyrwane opierzenia – zapewne jest to efekt kradzieży). Trzy domy kolonii mieszkalnej służby dworskiej w 2000 r. zostały sprzedane użytkownikom i ogólnie domy te zachowane są w zadawalającym stanie. W złym stanie zachowany jest spichlerz – nieużytkowany.

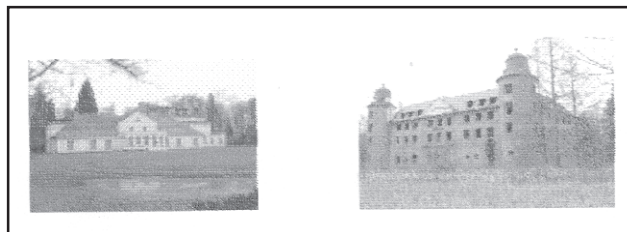

- Z zespołu dworskiego w Płaczkowie do rejestru zabytków wpisany jest dwór i park. Dwór ma niewielkie zawilgoce nie ścian i ubytki tynków zewnętrznych, ale ogólnie zachowany w dobrym stanie.
- Z wczesnie rozparcelowanego z zespołu dworskiego w Szkaradowie budynek dworu wpisany jest do rejestru zabytków pod nazwą "dom nr 99", ob. nr 101, który zachowany jest w dobrym stanie a wszystkie dotychczasowe remonty były prowadzone po uzgodnieniu z konserwatorem zabytków.

6. OBIEKTY WYMAGAJĄCE PILNIE WYKONANIA PRAC REMONTOWYCH:

- Dubin – wiatrak-koźłak, bardzo silnie przechylony na stronę tzw. ściany wietrznej, a ta skierowana jest w stronę drogi do Szkaradowa. W 2000 r. właściciel i Powiatowy Inspektor Nadzoru Budowlanego występowali o rozebranie obiektu, podając jako powód przechylenie wiatraka w

stronę drogi i związane z tym niebezpieczeństwo na wypadek przewrócenia. Przed wydaniem zgody na jego ewentualne rozebranie, trzeba aby Generalny Konserwator Zabytków skreślił go z rejestru zabytków. Wiatrak został zgłoszony do Krajowego programu "drewno", jednak nie został zakwalifikowany do prac remontowych. Konstrukcja wiatraka oparta jest na koźle. Bezpośrednią przyczyną przechylenia wiatraka na stronę wietrzną jest brak przeciwwagi, czyli dyszla po tzw. stronie mącznej, jak również przelamanie regli w ścianie wietrznej i inne uszkodzenia drewna konstrukcyjnego, na dachu są jedynie szczątki pokrycia dachowego i systematycznie ubywa oszalowania ze ścian. Obecnie trwają starania o uzyskanie zgody od Wojewódzkiego Konserwatora Zabytków na rozebranie wiatraka oraz przeniesienie go i odbudowanie na terenach przyległych do projektowanego zbiornika retencyjnego w Jutrosinie.

- Dubin – zespół 22 stodół szachulcowych, większość z nich została zbudowana ok. 1879 roku, przy dwóch ulicach stodołnych, obecnie stodoły te zablokowane są w 7 zwartych ciągach. Przyczyny zniszczeń stodół są różne: poza naturalnym zużyciem podstawowego materiału konstrukcyjnego jakim jest drewno, te stodoły które są użytkowane, są zarazem doraźnie na bieżąco remontowane, naprawiane; w lepszym stanie zachowane są te, które są dalej odsunięte od drogi (czyli dwie stodoły nad stawem i ciągi stodół wzdłuż drogi do Jutrosina) – poziomy obu dróg znacznie się podwyższyły w ciągu tych ponad 125 lat, obie drogi nie mają kanalizacji przeciwdeszczowej, stąd ta i tak mniej trwała konstrukcja stodół jest stale narażona na zawilgocenie spowodowane rozpryskiwaniem wody deszczowej z kałuż przez pojazdy jeżdżące po obu drogach (stodoła, którą właściciel oszalował – zachowana jest w lepszym stanie). Zmieniono funkcję części stodół (służą one jako magazyn maszyn) i w związku z tym w kilku obiektach właściciele usunęli słupy konstrukcyjne z wnętrza, co z pewnością przyczyniło się do zachwiania statyki niektórych więźarów dachowych. W czasie wykonywania prac ewidencyjnych zaobserwowano również świadomą dewastację – z oszalowania stodół pozyskuje się drewno opałowe. Zespół stodół zgłoszono do Krajowego programu "drewno" i został on zakwalifikowany do remontu. Opracowano ekspertyzy i dokumentację projektową na remont dwóch stodół (kolejnych od północy, w najdłuższym ciągu po wschodniej stronie drogi do Szkaradowa).

7. ZESTAWIENIE CELÓW PRIORYTETOWYCH I ZADAŃ DLA REALIZACJI GMINNEGO PROGRAMU OCHRONY ZABYTKÓW.

7.1. Aktualizacja i uzupełnienie bazy danych

- Dokonanie przeglądu obiektów zabytkowych w terenie w każdym sołectwie i weryfikacja posiadanych wykazów obiektów zabytkowych
- Kwalifikacja obiektów pod kątem stanu estetycznego
- Wykonanie dokumentacji fotograficznej wszystkich istniejących obiektów

- Uzupełnienie kart ewidencyjnych obiektów o uzyskane dane i dokumentację fotograficzną

- Inwentaryzacja i założenie ewidencji zbiorów zgromadzonych w Muzeum Ziemi Jutrosińskiej.

7.2. Określenie stanów własnościowych obiektów

- Ustalenie szczegółowej lokalizacji obiektów na działkach gruntu
- Nawiązanie współpracy ze Starostwem Powiatowym w Rawiczu w celu ustalenia właściciela lub użytkownika
- Naniesienie ustalonych danych własnościowych obiektów do kart ewidencyjnych

7.3. Określenie stanów technicznych obiektów

- Nawiązanie współpracy z Powiatowym organem nadzoru budowlanego w celu ustalenia stanu technicznego zinventaryzowanych obiektów
- Naniesienie wniosków i opinii w sprawie dalszej kwalifikacji obiektów do gminnej ewidencji dóbr kultury
- Określenie niezbędnych prac rewitalizacyjnych obiektów, określenie szacunkowej wartości ich przeprowadzenia

7.4. Bieżąca aktualizacja ewidencji dóbr kultury w gminie

- Wprowadzanie zmian dotyczących rozbiórek, modernizacji i remontów obiektów
- Wprowadzanie zmian dotyczących stosunków własnościowych

7.5. Dokonanie podziału dóbr kultury na kategorie i opracowanie zasad opieki nad nimi

- Nawiązanie współpracy z wojewódzką służbą ochrony zabytków i dokonanie wspólnej oceny w kontekście przeprowadzonej inwentaryzacji
- Poinformowanie właścicieli obiektów o ich zakwalifikowaniu oraz o wymogach w zakresie opieki nad nimi
- Dostosowanie przepisów prawa miejscowego

7.6. Skierowanie wniosków o wpisanie niektórych wybranych obiektów do rejestru zabytków

- Obiekty, które należy wpisać do rejestru zabytków:
 - a) Dubin – Kościół par. p.w. św. Mikołaja
 - b) Bartoszewice – zespół folwarczny (rządcówka+park)
 - c) Domaradzice – szkoła, 1871 r.
 - d) Domaradzice – szkoła, 1905 r.
 - e) Dubin – zespół folwarczny, w tym park
 - f) Jutrosin – szkoła, ul. Szkolna 9

g) Rogożewo – zespół folwarczny (rządówka+park)

h) Szkaradowo – dzwonnica.

- Uwzględnienie innych wniosków sformułowanych w toku przeglądów i inwentaryzacji

7.7. Podejmowanie działań w zakresie odnowy i ochrony zabytków

- Pozyskiwanie środków zewnętrznych na odnowę zabytków będących własnością Gminy
- Informowanie innych właścicieli obiektów zabytkowych o możliwościach pozyskania środków na odnowę zabytków.
- Wspólnie z właścicielem prywatnym, Gmina możliwie jak najszybciej powinna sfinalizować działania formalno-prawne, umożliwiające rozebranie zniszczonego wiatraka w Dubinie, a następnie jego przeniesienie i odtworzenie na terenach znajdujących się przy zbiorniku retencyjnym "Jutrosin", którego budowę zaplanowano na lata 2008-2010. Zarówno zbiornik wodny jaki i znajdujący się nad nim wiatrak, wzbogacą niewątpliwie w stopniu znacznym, piękno panoramy Jutrosina od strony północnej.
- Wspólnie z prywatnymi właścicielami zabytkowych stodół w Dubinie, Gmina Jutrosin działając w porozumieniu z WKZ w Poznaniu, powinna opracować program rewitalizacji tych obiektów mające na celu:
 - zidentyfikowanie wszystkich obiektów pod względem własnościowym, technicznym itp.
 - określenie niezbędnych robót remontowych i konserwatorskich nadających obiektom właściwy standard.
 - wsparcie finansowe właścicieli dążących do ożywienia posiadanych obiektów i nadania im funkcji lokalnych centrów.

7.8. Określenie zasad udostępniania zabytków w celach turystycznych

- Ustalenie z właścicielami wykazu obiektów udostępnianych w celach turystycznych
- Oznakowanie obiektów udostępnianych w celach turystycznych
- Opracowanie tablic informacyjnych zamieszczonych na zewnątrz obiektów zawierających podstawowe dane historyczne o obiekcie
- Rozwój i promocja walorów turystycznych Gminy z wykorzystaniem w tym celu obiektów zabytkowych, a w szczególności zespołów pałacowych, folwarcznych, sakralnych.

W tym celu należy wykorzystać już istniejące ścieżki rowerowe i szlaki konne.

Ważnym elementem realizacji tych zadań będzie zaplanowana od roku 2008 budowa zbiornika wodnego "Jutrosin", zlokalizowanego w widłach rzek Orli i Radcy, na północ od Miasta Jutrosina (w bezpośrednim jego sąsiedztwie).

Obiekt będzie zbiornikiem ziemnym kopanym, z łagodnie wyprofilowanymi skarpami służącymi częściowo dla celów rekreacyjnych.

Celem budowy zbiornika jest:

- Gromadzenie wody do nawodnień rolniczych,
- Transformacja fali powodziowej,
- Wykorzystanie wody do ochrony przeciwpowodziowej dla Jutrosina oraz pobliskich wsi i obszarów leśnych,
- Wykorzystanie wody i terenów przy zbiorniku dla wypoczynku, sportów wodnych i wędkarstwa.

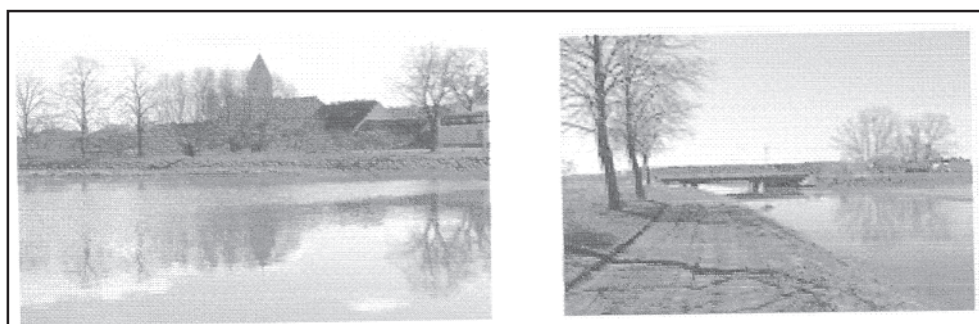

7.9. Edukacja w zakresie ochrony dziedzictwa kulturowego

- Włączenie tematyki ochrony dóbr kultury do zajęć szkolnych w szkołach podstawowych, gimnazjalnych i ponadgimnazjalnych prowadzonych przez gminę
- Publikacja materiałów dotyczących ochrony zabytków i opieki nad zabytkami w prasie lokalnej i na stronie internetowej Gminy Jutrosin.

8. POSTANOWIENIA KOŃCOWE

1. Realizacja programu poddana będzie ocenie Rady Miejskiej w Jutrosinie po upływie dwóch lat od jego uchwalenia.
2. W sprawach nie uregulowanych w programie mają zastosowanie obowiązujące przepisy prawa.
3. Uchwała wchodzi w życie po upływie 14 dni od dnia opublikowania w Dzienniku Rządowym Województwa Wielkopolskiego.

Załącznik nr 1

WYKAZ OBIEKTÓW ZABYTKOWYCH Z TERENU GMINY JUTROSIN
WPISANYCH DO REJESTRU ZABYTKÓW NIERUCHOMYCH

1) Obiekty wpisane do księgi "A" Rejestru Zabytków Nieruchomych:

Borek

- kościół fil. p.w. Przemienienia Pańskiego (cmentarny), poł. XIX, nr rej.: 627/A z 1.06.1969 306/Wlkp/A z dn. 24.04.2006

Dubin

- założenie urbanistyczne i zespół budowlany, XIII-XIX, nr rej.: 1326/A z 9.07.1992
- zespół stodoł, przy drodze do Szkaradowa i Jutrosina, szach., k. XIX, nr rej.: 1101/A z 2.05.1988,

w tym:

- dwie stodoły nad stawem:
- 1. stodoła (dz. Nr 1122)
- 2. stodoła (dz. Nr 1123)

ciąg stodoł po wschodniej stronie drogi do Szkaradowa:

3. stodoła (dz. Nr 1125).
4. stodoła (dz. Nr 1130),
5. stodoła (dz. Nr 1131),
6. stodoła (dz. Nr 1132), z 1879 r.
7. stodoła (dz. Nr 1133) i (dz. Nr 1134),
8. stodoła (dz. Nr 1135) i (dz. Nr 1136),

południowy ciąg stodoł po zachodniej stronie drogi do Szkaradowa:

9. stodoła, (z budynkiem inwentarskim) (dz. Nr 891/1), z 1879 r.

10. stodoła (dz. Nr 889),

środkowy ciąg stodoł po zach. Stronie drogi do Szkaradowa:

11. stodoła (dz. Nr 886),
12. stodoła (dz. Nr 884) i (dz. Nr 885),

północny ciąg stodoł po zachodniej stronie drogi do Szkaradowa:

13. stodoła (dz. Nr 881) i (dz. Nr 882),
14. stodoła (dz. Nr 880) i (dz. Nr 879),

południowy ciąg stodoł po zachodniej stronie drogi do Jutrosina

15. stodoła (dz. Nr 727),
16. stodoła (dz. Nr 726),

północny ciąg stodoł po zachodniej drogi do Jurosina:

17. stodoła (dz. Nr 718),
18. stodoła (dz. Nr 717),
19. stodoła (dz. Nr 716),
20. stodoła (dz. Nr 714) i (dz. Nr 715)
21. stodoła (dz. Nr 1510),
22. stodoła (dz. Nr 1512),

- wiatrak koźlak, przy drodze Dubin-Szkaradowo, 1773, nr rej.: 1082/A z 28.03.1988

Jutrosin

- założenie urbanistyczne miasta i zespół budowlany, nr rej.: 1159/A z 16.01.1990
- kościół fil. p.w. Świętego Krzyża, drewn., 1777, nr rej.: 110/A z 1.06.1968 nr rej.: 300/Wlkp/A
- dzwonnica, drewn., nr rej.: j.w. 19.04.2006
- kościół poewangelicki - ul. Wrocławska 29 w tym: 1649/A z dn. 2.04.1998 r.
- kościół - bryła i elewacje, ob. sala gimnastyczna szkoły Podstawowej,
- murowane ogrodzenie, nr rej.: 302/Wlkp/A z dn. 19.04.2006
- teren zadrzewiony w granicach działki nr 235 o pow. 0,3743 ha
- kościół par. p.w. św. Elżbiety, 1900-1903, nr rej.: 1023/A z 10.08.1987 nr rej.: 301/Wlkp/A z 19.04.2006
- ratusz, Rynek 26, 1865, nr rej.: 1140/A z 20.03.1989 325/Wlkp/A z dn. 25.05.2006

Płaczkowo

- zespół dworsko-parkowy, XIX-XX, nr rej.: 1566/A z 8.11.1995:
- dwór
- park krajobrazowy z 2 poł. XIX w., o pow. 1,37 ha, w tym wody 0,13 ha

Stary Sielec

- zespół dworski, XVIII-XX:
- dwór (I), 1850, przebud. K. XIX w., nr rej.: 1426/A z 11.04.1973
- zamek, (dwór II), po 1910 r. nr rej.: 1427/A z 11.04.1973

- park krajobrazowy o pow. 41,50 ha,
- zespół 5 alei śródpolnych, nr rej.: 1157/A z 12.12.1989
- zespół folwarczny, XIX/XX, nr rej.: 1280/A z 14.04.1992:
 - a) folwark
 - b) kolonia mieszkalna służby dworskiej
 - c) kolonia mieszkalna służby folwarcznej

Szkaradowo

- kościół par. p.w. św. Marcina, 1810-12, nr rej.: 112 z 1.06.1968 326/Wlkp/A z dn. 25.05.2006
- dom nr 99, d. dwór, ob. dom mieszkalny nr 101, XVIII/XIX, nr rej.: 636 z 24.06.1969 304/Wlkp/A z dn. 20.04.2006

2) Obiekty wpisane do księgi "B" Rejestru Zabytków Ruchomych:

- Dubin
- krzyż przydrożny z 1855 roku, nr rej.: 198 B z 29.09.1989
- Jutrosin
- skrzynka pocztowa, nr rej.: 183 B z 22.12.1988
- Sielec Stary
- krzyż przydrożny, nr rej.: 202 B z 28.03.1990
- 3) Obiekty wpisane do księgi "C" Rejestru Zabytków Archeologicznych:
- Dubin
- st. 18 AZP 69-29/49, Grodzisko – wczesne średniowiecze, nr rej.: 1065/A z 12.12.1974
- Grąbkowo
- st.1 AZP 68-29/14, Grodzisko – wczesne średniowiecze, nr rej.: 1651/A z 12.12.1974
- Śląskowo
- st. 1 AZP 69-29/82, Osada – k. łużycka, nr rej.:1649/A z 12.12.1974

Załącznik Nr 2

OBIEKTY ZABYTKOWE Z TERENU GMINY JUTROSIN UJĘTE W EWIDENCJI ZABYTKÓW:

BARTOSZEWICE

1. ZESPÓŁ FOLWARCZNY, wł. Rolniczy Kombinat Spółdzielczy w Piaskach:
 - a) rządcówka, mur., XIX/XX,
 - b) stajnia, mur., XIX/XX,
 - c) stajnia z wozownią, mur., pocz. XX,
 - d) źrebięciarnia, ob. chlewnia, mur., pocz. XX,
 - e) obora, mur., XIX/XX, cz. przebud.,
 - f) budynek gospodarczy, mur., k. XIX,
 - g) pozostałości parku krajobrazowego, XIX/XX.
2. DOM NR 4, wł. Teresa Kubera, mur.-szach., 2 poł. XIX.
3. DOM NR 6, wł. Czesław Chruściński, mur., 1919, cz. przebud.
4. DOM NR 10, wł. Grzegorz Mikołajczak, mur., pocz. XX.
5. DOM NR 11, wł. Zdzisław Woroch, mur., 1 ćw. XX.
6. STODOŁA, szach.-mur., k. XIX.

BIELAWY

7. ZAGRODA, wł. ALP:
 - a) dom, mur., 1 ćw. XX,
 - b) stodoła, szach., pocz. XX.

8. DOM, mur., pocz. XX.

9. BUDYNEK INWENTARSKI w zagrodzie nr 24, mur., pocz. XX.

BOREK

10. KAPLICA P.W. PRZEMIENIENIA PAŃSKIEGO, szach.-mur., 1787, cz. oblicowana cegłą i tynkowana, dobud. zakrystii od pn. i wieżyczki w elewacji zach. 1857.
11. DOM NR 76, wł. Henryk Maciejak, mur., 1 ćw. XX.
12. DOM NR 81, wł. Helena Szczepańska, mur., pocz. XX.

DOMARADZICE

13. ZESPÓŁ SZKOŁY:
 - a) szkoła, ob. dom mieszkalny, mur., 1871,
 - b) szkoła, mur., 1905,
 - c) budynek gospodarczy, mur.-szach., pocz. XX.
14. DOM NR 9, wł. Bolesław Rybacki, mur., l. 30 XX.
15. DOM NR 42, wł. Antoni Płócienniczak, mur., 1 ćw. XX.
16. DOM NR 47, wł. Jan Roszek, szach., ok. poł. XIX.
17. DOM NR 58, wł. Kazimierz Kukła, mur., 1 ćw. XX.
18. DOM NR 61, wł. Pelagia Leciejewska, mur., 1 ćw. XX.

19. DOM NR 65, wł. Jan Jankowiak, szach., 1870.
20. DOM NR 82, wł. Maria Ryba, mur., ok. poł. XIX, cz. przebud.
21. DOM NR 86, wł. Janina Machowicz, mur., pocz. XX.
22. STODOŁA w zagrodzie nr 4, wł. Janina Machowicz, szach., 2 poł. XIX.
23. STODOŁA w zagrodzie nr 35, wł. Józef Skrzypczak, szach., 2 poł. XIX.
24. SPICHLERZ w zagrodzie nr 97, wł. UMG Jutrosin, mur., pocz. XX.
- DUBIN
- UKŁAD URBANISTYCZNY, ob. ruralistyczny, 1284–1895.
25. ZESPÓŁ KOŚCIOŁA PAR. P.W. ŚW. MIKOŁAJA BPA:
- kościół, mur., 1936–1939, proj. Stefan Cybichowski.
 - plebania (dom Dubin 1), mur., 1848 r., przebud.,
 - dom parafialny mur., pocz. XX w., rozbud. 1915 r.,
 - dawny szpital, ob. dom mieszkalny nr 137, mur., ok. poł. XIX w.
26. KAPLICZKA SŁUPOWA, mur., XVIII/XIX.
27. SZKOŁA, ob. przedszkole, mur., 2 poł. XIX.
28. ZESPÓŁ FOLWARCZNY "DUBINEK", wł. Instytut Hodowli i Aklimatyzacji Roślin Radzików, Zakład Smolice:
- rządcówka, mur., 2 poł. XIX, cz. przebud.,
 - gorzelnia, mur., 1 ćw. XX,
 - obora ze stajnią, mur., 1915,
 - spichlerz, mur., 1 ćw. XX,
 - kuźnia, mur., 1 ćw. XX,
 - ogrodzenie, mur., k. XIX,
 - budynek inwentarski, mur., pocz. XX,
 - stodoła, mur.(kam.), k. XIX,
 - stodoła, mur., k. XIX,
 - pozostałości parku krajobrazowego, k. XIX,
 - dwojak, ob. dom nr 112, wł. Sylwester Pernak, mur., k. XIX,
 - sześciorak, ob. dom nr , mur., pocz. XX,
 - sześciorak, ob. dom nr , mur., pocz. XX,
 - dom, ob. nr 97, mur., k. XIX.
29. DOM NR 5, wł. Janusz Kaczmarek, mur., 4 ćw. XIX.
30. DOM NR 7, wł. Rafał Synarecki, mur., pocz. XX.
31. DOM NR 12, wł. Kazimierz Dyba, mur., k. XIX.
32. DOM NR 13, wł. Ignacy Gruszkiewicz, mur., k. XIX.
33. DOM NR 21, wł. Irena Twarda, mur., k. XIX.
34. DOM NR 24, mur., 2 poł. XIX.
35. DOM NR 25, wł. Józef Jasiński, szach.-mur., ok. poł. XIX.
36. DOM NR 26, wł. Bożena Stanisławska, mur., pocz. XX.
37. DOM NR 28, wł. Marianna Tatarek, mur., pocz. XX.
38. DOM NR 32, wł. Roman Sowiński, mur., pocz. XX.
39. DOM NR 32/33, mur., k. XIX.
40. DOM NR 35, wł. Franciszka Lipińska, mur., 4 ćw. XIX.
41. DOM NR 36, wł. Kazimierz Szymkowiak, mur., ok. poł. XIX, cz. przebud.
42. DOM NR 37, wł. T. Rybacki, mur., k. XIX, cz. przebud.
43. DOM NR 40, wł. Euzebia Hibera, mur., k. XIX.
44. DOM NR 41, wł. Julian Twardy, mur., k. XIX.
45. DOM NR 44, wł. Stefan Bielerzewski, mur., 4 ćw. XIX.
46. DOM NR 47, wł. Stanisław Kasprzak, mur., k. XIX.
47. DOM NR 48, wł. Zbigniew Domicz, mur., 4 ćw. XIX.
48. DOM NR 49, wł. Ewa Stanisławiak, mur., 2 poł. XIX.
49. DOM NR 58, mur., XIX/XX.
50. DOM NR 60, wł. Teresa Łęcka, mur., 4 ćw. XIX.
51. DOM NR 62, mur., pocz. XX.
52. DOM NR 67, wł. Maria Szymanowska, mur., 2 poł. XIX.
53. DOM NR 80, wł. Teresa Kaczmarek, mur., 2 poł. XIX.
54. DOM NR 81, wł. Wiesław Szumny, mur., 2 poł. XIX, cz. przebud.
55. DOM NR 89, wł. Stefan Grafik, mur., XIX/XX.
56. DOM NR 90, mur., 2 poł. XIX.
57. DOM NR 91, mur., 2 poł. XIX.
58. DOM NR 92, wł. Piotr Matysiak, mur., 2 poł. XIX.
59. DOM NR 93, wł. Franciszek Nowacki, mur., 2 poł. XIX.
60. DOM NR 94, wł. Roman Oliński, mur., 4 ćw. XIX, cz. przebud.
61. DOM NR 98/99, wł. Piotr Kokociński, mur., 2 poł. XIX (?).
62. DOM NR 102, wł. Stanisław Lorek, mur., 2 poł. XIX.
63. DOM NR 104, wł. Maria Jasińska, mur.-drewn., 2 poł. XIX.
64. DOM NR 107, wł. Tadeusz Puziak, mur., 4 ćw. XIX.
65. DOM NR 116, wł. Roman Antkowiak, mur., pocz. XX.
66. DOM NR 120, mur., 4 ćw. XIX.
67. DOM NR 124, wł. Zbigniew Chojnacki, mur., 2 poł. XIX.
68. DOM NR 136, wł. Julian Wybieralski, mur., 2 poł. XIX, cz. przebud.
69. DOM NR 137, wł. Janina Niestrawska, mur., 2 poł. XIX.
70. DOM NR 139, wł. Stanisław Matuszczak, mur., 2 poł. XIX.
71. DOM NR 140, wł. Elżbieta Hądzlik, mur., pocz. XX, cz. przebud.

72. DOM NR 141, wł. K. Kokocińska, mur., 2 poł. XIX, cz. przebud.
73. DOM NR 142, wł. Michał Stelmach, mur., 4 ćw. XIX.
74. DOM NR 143, ob. przedszkole, mur., k. XIX.
75. DOM Z CZĘŚCIĄ GOSPODARCZĄ, wł. Euzebiusz i Halina Ciesielscy, mur., 2 poł. XIX.
76. RUINA WIATRAKA KOŹLAKA, wł. Jan Ciesielski, drewn., 1897.
77. ZESPÓŁ 22 STODÓŁ, szach, 4 ćw. XIX w.:
- dwie stodoły nad stawem, - na działkach nr 1122, 1123, wł.: Andrzej, Jolanta, Marek, Sławomir – Wybieralscy
wł.: Irena Filipiak, Genowefa Płócienniczka, Aleksy, Julian, Maria, Roman Wybieralscy
 - sześć stodół po wschodniej stronie drogi do Szkaradowa,
wł.: Stefan i Jadwiga Bielerzewscy
wł.: Izabela, Magdalena, Michał, Wiesława Grocholscy
wł.: Krystian i Joanna Masarczyk
wł.: Kazimierz Twardy,
wł.: Agnieszka, Maria, Dariusz Grocholscy, Jarosław i Aleksandra Waliszewscy
wł.: Remigiusz Wybieralski, Janusz i Jadwiga Kaczmarek
 - trzy krótsze ciągi (pd., środkowy i pn.) stodół po zachodniej stronie drogi do Szkaradowa, (pd.) 891/1, 889; (środ.) 886, 884 i 885; (pn.) 882 i 881, 880 i 879; wł.: Mirosław Bernad,
wł.: Bogusław i Jolanta Szymkowiak,
wł.: Aleksander Sowiński,
wł.: Sylwester Pernak,
wł.: Robert i Ewa Siatka, Józef Kaczmarek,
wł.: Sławomir i Mirosława Samól
 - południowy ciąg stodół po zachodniej stronie drogi do Jutrosina – nr 727, 726, wł.: Bogumił Przewoźny
wł.: Mirosław Tyczyński
 - północny ciąg stodół po zachodniej stronie drogi do Jutrosina,
wł.: Maria Ciepluch,
wł.: Grażyna Langner
wł.: Piotr Wybieralski
- wł.: Michał Bielerzewski
wł.: Tadeusz i Gabriela Gorzkiewicz,
Izabela, Magdalena. Michał, Wiesława Grocholscy
wł.: Sławomir Szymkowiak
- poza granicą zabudowy
79. 5 STODÓŁ, szach., k. XIX.
80. STODOŁA, szach.-mur., 2 poł. XIX.
81. STODOŁA, mur., pocz. XX.
- GRĄBKOWO**
82. KAPLICZKA z figurą św. Jana Nepomucena, mur., k. XIX (?).
83. SZKOŁA, mur., 1 ćw. XX.
84. SZKOŁA, ob. dom mieszkalny nr 31, mur., pocz. XX.
85. DOM NR 11, wł. Jan Bella, mur., pocz. XX.
86. DOM NR 12, wł. Kazimierz Pawlak, mur., pocz. XX.
87. DOM NR 27, wł. Józef Piotrowiak, mur., 1 ćw. XX.
88. DOM NR 39, wł. Ryszard Mikołajczak, mur., 1 ćw. XX.
89. WIATRAK KOŹLAK, wł. Pelagia Przewoźna, drewn., XIX, przeniesiony z Krobi 1934.
- JANOWO**
90. KAPLICZKA w zagrodzie nr 22, mur., pocz. XX.
91. ZAGRODA NR 6:
a) dom, szach.-drewn., 2 poł. XIX,
b) stodoła, szach., 2 poł. XIX.
92. DOM NR 3, wł. Ryszard Przewoźny, mur., pocz. XX.
93. DOM NR 4, wł. Bronisława Fornalik, szach., ok. 1880.
94. DOM NR 5, wł. UMG Jutrosin, szach.-mur., 1880.
95. DOM NR 18, wł. Tadeusz Krzyżosiak, mur., k. XIX.
96. DOM NR 21, mur., k. XIX.
97. DOM NR 26, wł. Antoni Jasiński, szach.-mur., 2 poł. XIX.
98. DOM NR 28, wł. Roman Jasiński, mur., k. XIX.
99. DOM NR 34, wł. Władysław Galant, mur., k. XIX.
100. STODOŁA w zagrodzie nr 10, szach., 2 poł. XIX.
- JEZIORA**
101. KAPLICZKA z figurą św. Wawrzyńca, mur., pocz. XX.
102. ZAGRODA NR 32:
a) dom, mur.-szach., 2 poł. XIX,
b) stodoła, szach., 4 ćw. XIX.

103. DOM NR 2, wł. Marian Plewka, mur., 4 ćw. XIX. ul. Dolna
104. DOM NR 5, wł. Andrzej Kalka, mur.(kam.), 2 poł. XIX. 121. DOM NR 45, mur.-szach., ok. poł. XIX (d. Świerczewskiego nr 7).
105. DOM NR 7, wł. Józef Bogdański, mur., pocz. XX.
106. DOM NR 24, wł. Teresa Ciesielska, szach., ok. poł. XIX. ul. Dworcowa
107. DOM NR 26, wł. Teresa Szczyrek, mur., pocz. XX. 122. DOM NR 3, mur., 1926.
108. DOM NR 27, wł. Piotr Piechowiak, mur., 4 ćw. XIX. 123. DOM NR 5, mur., 2 poł. XIX.
109. DOM NR 34, wł. Anna Plewka, mur., pocz. XX. 124. DOM NR 7, mur., 2 poł. XIX.
110. DOM NR 36, wł. Grafik, szach., ok. poł. XIX. 125. DOM NR 9, mur., 1 poł. XIX, przebud. pocz. XX.
111. DOM NR 38, wł. Teresa Frąckowiak, szach.-drewn., ok. poł. XIX.
112. DOM NR 40, wł. Tadeusz Organistka, mur., pocz. XX. ul. Garncarska
113. DOM, mur., 1898. 126. DOM NR 8, szach., 1806, cz. przebud. po 1950.
- JUTROSIN 127. DOM NR 10, mur., k. XIX.
- UKŁAD URBANISTYCZNY, 1472. 128. DOM NR 13, drewn., 1 poł. XIX, przebud.
114. ZESPÓŁ KOŚCIOŁA PAR. P.W. ŚW. ELŻBIETY: 129. DOM NR 14, mur., 2 poł. XIX.
- a) kościół, mur., 1900–1902, proj. Tomasz Pajzderski, bud. Nikodem Pośpieszański, remont. I. 60-70 XX, 130. DOM NR 15, szach., 1 poł. XIX.
- b) ogrodzenie z bramą i furtką, mur., pocz. XX, 131. DOM NR 23, mur., pocz. XX.
- c) plebania, ul. Kościuszki nr 11, mur., pocz. XX. 132. DOM NR 31, mur., pocz. XX.
115. ZESPÓŁ KOŚCIOŁA SZPITALNEGO, ob. cmentarnego p.w. Św. Krzyża: 133. DOM NR 34, mur., pocz. XX.
- a) kościół, szach., 2 poł. XVIII, rozbud. 1774, gruntownie remont. (cz. wymiana ścian na ceglane) 1991–1992, 134. DOM NR 44, mur., 1 ćw. XX.
- b) brama-dzwonnica, drewn., 4 ćw. XVIII, ul. Kościuszki
- c) grobowiec Marcy z Funków i Augustyna Binkowskich, mur., 1917, 135. DOM NR 2, mur., 4 ćw. XIX.
- d) grobowiec, mur., k. XIX, 136. DOM NR 3, mur., 4 ćw. XIX.
- e) ogrodzenie, mur.(kam.), 1 poł. XIX - pocz. XX. 137. DOM NR 7, szach., ok. poł. XIX, cz. przebud.
116. ZESPÓŁ KOŚCIOŁA EWANGELICKIEGO, ul. Wrocławska: 138. DOM NR 9, mur., ok. 1900, cz. przebud.
- a) kościół, mur., 1862–1863, po 1945 nie użytkowany, ob. 1995 zaadaptowany na salę gimnastyczną Szkoły Podstawowej. 139. DOM NR 14, mur., 1 ćw. XX, cz. przebud.
- b) ogrodzenie z bramą i furtką, mur., k. XIX. ul. Mickiewicza
- c) teren zadrzewiony 140. ZESPÓŁ DOMU NR 4:
117. RATUSZ, Rynek nr 1, mur., 1840, rozbud. od strony wsch. a) dom, mur., 1904,
118. SZKOŁA KATOLICKA, ob. Szkoła Podstawowa, ul. Szkolna nr 9, mur., 1852 r., przebud. 1 ćw. XX. b) budynek gospodarczy, mur., pocz. XX.
119. SZKOŁA EWANGELICKA, ul. Wrocławska nr 27, mur., 2 poł. XIX. 141. DOM NR 7, mur., 1 ćw. XX.
120. POCZTA, ul. Wrocławska nr 22, mur., 4 ćw. XIX. 142. DOM NR 8, mur., 1 ćw. XX.
143. WILLA NR 9, ob. przedszkole, mur., 1 ćw. XX.
144. ZESPÓŁ WILLI NR 12:
- a) willa, ob. posterunek policji, mur., pocz. XX,
- b) budynek gospodarczy, mur.-szach., pocz. XX.
145. DOM NR 16, mur., pocz. XX.

ul. Ogrodowa

- 146. DOM NR 3, mur., XIX/XX.
- 147. DOM NR 13, mur., pocz. XX.

ul. Podgórna (d. 22 Lipca)

- 148. DOM NR 3, mur., 1 ćw. XX.
- 149. DOM NR 5, mur., 1 ćw. XX, cz. przebud.
- 150. DOM NR 9, drewn., 1 poł. XIX, cz. przebud.
- 151. DOM NR 11, drewn., 1 poł. XIX, cz. przebud.
- 152. DOM NR 12, mur.(kam.), k. XIX.
- 153. DOM NR 13, mur., k. XIX.
- 154. DOM NR 15, mur., pocz. XX.
- 155. DOM NR 23, drewn., 1 poł. XIX.
- 156. DOM NR 25, mur., k. XIX.
- 157. DOM NR 33, drewn., 1 poł. XIX, przebud.

ul. Powstańców Wielkopolskich

- 158. DOM NR 1, mur., 2 poł. XIX.
- 159. DOM NR 6, mur., k. XIX.
- 160. DOM NR 8, mur., XIX/XX.
- 161. DOM NR 22, mur., k. XIX.
- 162. DOM NR 24, mur., 1 ćw. XX.
- 163. DOM NR 27, mur., pocz. XX.
- 164. DOM NR 30, szach., ok. poł. XIX.
- 165. DOM NR 39, mur., k. XIX.
- 166. DOM NR 40, mur., 2 poł. XIX, cz. przebud.
- 167. DOM NR 44, mur., pocz. XX.
- 168. DOM NR 50, szach., ok. poł. XIX.
- 169. DOM NR 55, mur., pocz. XX.

Rynek

- 170. DOM NR 1, mur., 2 ćw. XIX, cz. przebud. XX.
- 171. DOM NR 2, mur., 2 poł. XIX.
- 173. DOM NR 3, mur., 4 ćw. XIX.
- 174. DOM NR 5, mur., 4 ćw. XIX.
- 175. DOM NR 7, mur., 4 ćw. XIX.
- 176. DOM NR 8, mur., 4 ćw. XIX.
- 177. DOM NR 9, mur., XIX/XX.
- 178. DOM NR 12, mur., k. XIX, cz. przebud.
- 179. DOM NR 14, mur., 4 ćw. XIX.
- 180. DOM NR 15, mur., pocz. XX (?).

181. DOM NR 16, mur.-szach., 2 poł. XIX.

182. DOM NR 17, mur.-szach., 1 ćw. XX.

183. DOM NR 18, ob. Bank Spółdzielczy, mur., 1 ćw. XX, cz. przebud.

184. DOM NR 19, mur., 1 ćw. XX, cz. przebud.

185. DOM NR 20, mur., 4 ćw. XIX.

186. DOM NR 22, mur., 2 poł. XIX, cz. przebud.

187. DOM NR 23, mur., 2 poł. XIX, cz. przebud.

188. DOM NR 24, mur., 2 poł. XIX.

189. DOM NR 25, mur., 2 poł. XIX.

ul. Sportowa

- 190. DOM Z CZĘŚCIĄ GOSPODARCZĄ NR 1, mur., pocz. XX.
- 191. DOM NR 12, mur., 1910.

ul. Szkolna

192. DOM NR 7, ob. nie użytkowany, mur., 2 poł. XIX.

ul. Wodna (d. Świerczewskiego)

- 193. DOM NR 3, mur., XIX/XX.
- 194. DOM NR 4, mur., 2 poł. XIX.
- 195. DOM NR 6, mur., k. XIX.
- 196. DOM NR 9 (d. 33), szach., 1817.
- 197. DOM NR 13 (d. 37), mur.-szach., 1781 (?).
- 198. DOM NR 14, mur., XIX/XX.
- 199. DOM NR 18 (d. 22), szach., 1809.
- 200. DOM NR 20 (d. 26), szach.-mur., 1843.
- 201. DOM NR 32 (d. 46), drewn., pocz. XIX, cz. przebud.
- 202. DOM NR 36 (d. 44), drewn., pocz. XIX.
- 203. DOM NR 38 (d. 46), drewn., pocz. XIX, cz. przebud.

ul. Wrocławska

- 204. DOM NR 8, mur., 4 ćw. XIX.
- 205. DOM NR 9, mur., k. XIX.
- 206. DOM NR 11, mur., k. XIX.
- 207. DOM NR 15, mur., 1928.
- 208. DOM NR 16, mur., 4 ćw. XIX.
- 209. DOM NR 19, mur., k. XIX.
- 210. DOM NR 25, mur., 1 ćw. XX.
- 211. DOM NR 30, mur., XIX/XX.

212. DOM NR 32, mur., 2 ćw. XIX.
213. DOM NR 33, mur., pocz. XX.
214. DOM NR 35, szach.-mur., 1794, przebud. 2 poł. XIX.
215. DOM NR 39, mur., k. XIX, cz. przebud.
216. DOM NR 42, mur., k. XIX.
217. DOM NR 43/45, drewn., XVIII/XIX.
218. DOM NR 44, drewn., pocz. XIX.
219. DOM NR 52, mur., k. XIX.
220. DOM NR 60, mur., pocz. XX.
221. DOM NR 62, mur., pocz. XX.
222. GAZOWNIA MIEJSKA, ul. Sportowa nr 12, mur., 1910.
223. STODOŁA w zagrodzie, ul. Polna, wł. Jan Sobkowiak, mur., XIX/XX.
224. STODOŁA w zagrodzie, ul. Polna, wł. Janusz Sibera, drewn., k. XIX.
225. STODOŁA w zagrodzie, ul. Polna, wł. Jacek Hładi, szach.-drewn., k. XIX.
226. STODOŁA, ul. Szkolna nr 1, szach., k. XIX.
227. STODOŁA, ul. Szkolna nr 2, szach., k. XIX.
228. STODOŁA, ul. Szkolna, mur., k. XIX.
229. BUDYNEK GOSPODARCZY, ul. Podgórna nr 2, mur.(kam.), pocz. XX.
230. BUDYNEK GOSPODARCZY, ul. Podgórna nr 12, mur., k. XIX.
231. BUDYNEK GOSPODARCZY, ul. Podgórna nr 17, szach., 2 poł. XIX.
232. BUDYNEK GOSPODARCZY, ul. Podgórna nr 19, mur., pocz. XX.
233. BUDYNEK GOSPODARCZY, ul. Powstańców Wielkopolskich róg Krótkiej nr 1, mur., pocz. XX.
234. BUDYNEK GOSPODARCZY, ul. Powstańców Wielkopolskich nr 41, mur., pocz. XX.
235. BUDYNEK GOSPODARCZY, ul. Strzelecka róg Podgórnej, mur., XIX/XX.
236. BUDYNEK GOSPODARCZY, ul. Szkolna, mur., pocz. XX.
237. BUDYNEK GOSPODARCZY, ul. Wrocławska, mur.-szach., ok. poł. XIX.
238. SPICHLERZ, ul. Kościuszki nr 4, mur., 2 poł. XIX.
239. ZESPÓŁ DWORCA KOLEJOWEGO:
- a) dworzec, ob. dom mieszkalny, Dworcowa 53, mur., 1898,
 - b) szalet,
 - c) waga
240. MLECZARNIA, ul. Garncarska 2, mur., k. XIX/pocz. XX w.

NAD STAWEM

241. SZKOŁA, mur., 1 ćw. XX.
242. ZAGRODA NR 14, wł. Helena Szymałka:
- a) stodoła, szach.-mur., k. XIX,
 - b) stodoła, szach., k. XIX.
243. DOM NR 17, ob. nie użytkowany, mur., 2 poł. XIX.
244. STODOŁA, wł. Helena Szymałka, szach., 2 poł. XIX.
245. STODOŁA, szach., ok. poł. XIX.

NOWY SIELEC

246. KAPLICZKA, mur., 1937.
247. SZKOŁA, mur., 1837, rozbud. 1902 (k. XIX, rozbud. pocz. XX.- ?)
248. DOM NR 3, mur., 2 poł. XIX.
249. DOM NR 7, mur., pocz. XX.
250. DOM NR 18, mur., pocz. XX.

OSTOJE

251. KAPLICZKA SŁUPOWA obok zagrody nr 59, wł. Teresa Waścińska, mur., k. XIX (?).
252. SZKOŁA KATOLICKA, ob. dom nr ..., mur., l. 1886-1907, l. 30 XX.
253. DOM NR 6, wł. Wojciech Kukła, szach., 1870, wyburzenie w "czarnej sieni" komina butelkowego 1943.
254. DOM NR 17, wł. Marian Tyca, szach., 1867.
255. DOM NR 21, wł. Teodor Kaczmarek, mur., pocz. XX.
256. DOM NR 23, wł. Albin Kaczmarek, mur., k. XIX.
257. DOM NR 35, wł. Stefan Kozica, mur., ok. poł. XIX.
258. DOM NR 47, wł. Andrzej Pawlak, mur., pocz. XX.
259. DOM NR 48, wł. Marian Twardy, mur., pocz. XX.
260. DOM NR 55, wł. Bronisława Plewka, mur., k. XIX.

PAWŁOWO

261. KAPLICZKA SŁUPOWA w zagrodzie nr 6, wł. Julia Żyto, mur., 1 ćw. XX.
262. SZKOŁA KATOLICKA, ob. dom mieszkalny nr, mur., l. 1975-1907, 1 ćw. XX.
263. DOM NR 5, szach.-mur., ok. poł. XIX.
264. DOM NR 6, wł. Julia Żyto, mur., 1 ćw. XX.
265. DOM NR 7, wł. Piotr Baduj, mur., pocz. XX.
266. DOM NR 10, mur., pocz. XX.
267. DOM NR 12, wł. Władysław Motłowski, szach., ok. poł. XIX.

268. DOM NR 14, ob. nie użytkowany, wł. Zofia Wościńska, szach., ok. poł. XIX.
269. DOM NR 19, wł. Franciszek Łakomy, mur., 1 ćw. XX.
270. DOM NR 21, wł. Stanisława Badój, szach., ok. poł. XIX.

PISKARNIA

271. DOM NR 1, wł. Lucjan Stróżyński, szach., ok. poł. XIX.
272. DOM NR 4, mur., 1 ćw. XX.

PŁACZKOWO

273. SZKOŁA, mur., l. 30 XX.
274. ZESPÓŁ DWORSKI, wł. Instytut Hodowli i Aklimatyzacji Roślin Radzików:
a) dwór, ob. biuro, mur., XIX/XX,
b) brama do parku, mur.-drewn., pocz. XX,
c) park, pocz. XX,
d) obora, mur., 1905,
e) spichlerz, mur.(kam.), 1900,
f) dwojak, ob. dom nr 29, mur., k. XIX,
g) siedmiorak, ob. dom nr 31, mur., pocz. XX,
h) czworak, ob. dom nr 32, mur., XIX/XX.
275. DOM NR 2, wł. Stanisław Brzeskot, mur., k. XIX.
276. DOM ZE SKLEPEM NR 3, wł. Czesław Polna, mur., k. XIX.
277. DOM NR 8, wł. Zenon Kapala, szach., 2 poł. XIX.
278. DOM NR 10, wł. Jerzy Bartkowiak, mur., pocz. XX.
279. DOM NR 12, wł. Janusz Polielas, mur., k. XIX.
280. DOM NR 16, wł. Henryk Warnawski, mur., 1 ćw. XX.
281. DOM NR 17, wł. Jerzy Staniszewski, mur., 2 poł. XIX.
282. DOM NR 18, wł. Jan Chlebowski, mur., XIX/XX.
283. DOM NR 25, wł. Wiesław Rybacki, mur., k. XIX.
284. DOM, ob. nie użytkowany, mur., pocz. XX.
285. STODOŁA w zagrodzie nr 7, wł. Stanisław Michałowski, mur., 1 ćw. XX.
286. BUDYNEK GOSPODARCZY w zagrodzie nr 5, wł. Józef Frasiński, mur., pocz. XX.

ROGOŻEWO

287. KAPLICZKA, mur., pocz. XX.
288. ZESPÓŁ FOLWARCZNY, wł. Instytut Hodowli i Aklimatyzacji Roślin Radzików:
a) rządcówka, mur., 1872,

- b) czworak, ob. dom nr 57, mur., 1911,
c) czworak, ob. dom nr 60, mur., 1880,
d) ośmiorak, ob. dom nr 59, mur., pocz. XX,
e) pozostałości parku krajobrazowego, pocz. XX.
289. ZAGRODA NR 30, wł. Jan Stanisławski:
a) dom, szach., 1880,
b) stodoła, szach., k. XIX.
290. DOM NR 6, wł. Czesław Majnert, mur., 1 ćw. XX.
291. DOM NR 8, wł. Halina Sobańska, mur., 1 ćw. XX.
292. DOM NR 11, mur., k. XIX (?).
293. DOM NR 14, wł. Mieczysław Mencil, mur., pocz. XX.
294. DOM NR 19, wł. Anna Szymczak, mur., pocz. XX.
295. DOM NR 20, wł. Marek Idziak, mur., pocz. XX.
296. DOM NR 27, wł. Tadeusz Świerzewski, szach.-mur., 1900.
297. DOM NR 29, wł. Józef Nawrot, mur., XIX/XX.
298. DOM NR 31, wł. Wościńska, szach., 2 poł. XIX.
299. DOM NR 33, wł. Irena Marcinek, mur.-drewn., 1 ćw. XX.
300. DOM NR 40, wł. Marianna Wielebińska, mur., 2 poł. XIX.
301. DOM NR 45, wł. Zdzisław Jurdeczka, szach., 1860.
302. STODOŁA w zagrodzie nr 3, mur., pocz. XX.
303. STODOŁA w zagrodzie nr 12, szach., k. XIX.

STARY SIELEC

UKŁAD PRZESTRZENNY WSI FOLWARCZNEJ, pocz. XIX i pocz. XX.

304. ZESPÓŁ DWORSKO-FOLWARCZNY, wł. Akademia Rolnicza Instytut Krajowych Włókien Naturalnych Poznań:
a) dwór, mur., ok. 1780 (?), pocz. XIX, dobud. skrzydła pn. ok. poł. XIX, dobud. tzw. nowego dworu od pn.-wsch. k. XIX (1898 ?),
b) pałac Adama Czartoryskiego, mur. (w stanie surowym), ok. 1910–1914, proj. Roger Sławski,
c) park krajobrazowy i 5 alei śródpolnymi, pocz. XX,
- aleja
- aleja
- aleja
- aleja
- aleja
d) rzeźba parkowa*, kam., pocz. XX,
e) ogrodzenie z bramami, mur., 2 poł. XIX i pocz. XX,

folwark:

- f) obora ze stajnią koni roboczych, mur., 1913,
 - g) jałownik, ob. bukaciarnia, mur., 1912,
 - h) spichlerz, mur., k. XIX,
 - i) wozownia z garażem, mur., 1 ćw. XX,
 - j) piwnica, mur., XIX/XX,
- kolonia mieszkalna służby dworskiej:
- k) oficyna, mur., 1900, przebud.,
 - l) dwojak, ob. dom nr 5, mur., 1919, proj. Roger Sławski,
 - ł) dwojak, ob. domy nr 6, mur., 1919, proj. Roger Sławski,
 - m) trojak, ob. dom nr 7, mur., 1919, proj. Roger Sławski,

kolonia mieszkalna służby folwarcznej:

- n) dwojak, ob. nie użytkowany dom nr 8, mur., k. XIX,
- o) czworak, ob. dom nr 12, mur., 1910–1912,
- p) czworak, ob. dom nr 15, mur., ok. 1900.

STASIN

- 305. SZKOŁA, mur., l. 30 XX.
- 306. ZESPÓŁ DWORSKI, wł. Jan Gil:
 - a) dwór, ob. nie użytkowany, mur., XVIII/XIX,
 - b) park krajobrazowy, XIX.
- 307. DOM NR 36, wł. Franciszek Kaczmarek, szach., 1 poł. XIX.
- 308. DOM NR 38, wł. Antoni Jeż, szach.-drewn., 2 poł. XIX.

SZKARADOWO

- 309. ZESPÓŁ KOŚCIOŁA PAR. P.W. ŚW. MARCINA BPA:
 - a) kościół, mur., 1778–1780, odbud. 1810–1812 po zawaleniu wieży w 1796, wieżyczka na kruchcie i dachy 2 poł. XIX,
 - b) dzwonnica, drewn., 1 poł. XIX,
 - c) ogrodzenie, mur., pocz. XX,
 - d) plebania, mur., 1830, dobudówka od. zach.
- 310. KAPLICZKA z figurą Chrystusa, mur., 1 ćw. XX.
- 311. KAPLICZKA SŁUPOWA obok zagrody nr 59, wł. Stanisław Frąckowiak, mur., 1 ćw. XX.
- 312. SZKOŁA, mur., ok. poł. XIX w. rozbud. pocz. XX.
- 313. POZOSTAŁOŚCI ZESPOŁU DWORSKO-FOLWARCZNEGO:
 - a) dwór, ob. dom nr 101 (d. nr 99), wł. Andrzej Leśniak, mur., XVIII-XIX. cz. przebud.
 - b) spichlerz, ob. dom nr , mur., przebud. po 1945 r.

- c) stodoła, ob. budynek inwentarsko-gospodarczy na posesji nr i warsztat kołodzieja, ob. garaż i pomieszczenia gospodarcze, chlewnia, ob. dom mieszkalny nr, stodoła i obora, mur., XIX/XX w.

- 314. DOM NR 7, wł. Pelagia Nowak, mur., 4 ćw. XIX.
- 315. DOM NR 15, wł. Jan Dubicki, mur., 1 ćw. XX.
- 316. DOM NR 16, wł. Marian Dubicki, mur., pocz. XX.
- 317. DOM NR 24, wł. Irena Szponik, mur., 1 ćw. XX.
- 318. DOM NR 27, wł. Wojciech Kaczmarek, mur., 4 ćw. XIX.
- 319. DOM NR 40, wł. Waleria Jasińska, mur., pocz. XX.
- 320. DOM NR 44, wł. Józef Kaczmarek, mur., 2 poł. XIX.
- 321. DOM NR 46, wł. Stanisław Kuźma, mur., k. XIX.
- 322. DOM NR 55, szach., ok. poł. XIX.
- 323. DOM NR 66, wł. Wanda Kalka, mur., 1 ćw. XX.
- 324. DOM NR 74, wł. Władysława Plewka, mur., 1 ćw. XX.
- 325. DOM NR 85, wł. Kazimierz Paszek, mur., 1 ćw. XX.
- 326. DOM NR 86, wł. Marianna Antkowiak, mur., 1 ćw. XX.
- 327. DOM NR 88, wł. Czesław Krzyżosiak, mur., 1 ćw. XX.
- 328. DOM ZE SKLEPEM NR 95, mur., k. XIX.

- DOM NR 101 (d. 99), wł. Andrzej Leśniak, mur., XVIII-XIX. cz. przebud.

- 329. DOM NR 108, ob. biblioteka, wł. Wiktoria Paszek, mur., 4 ćw. XIX.
- 330. DOM NR 112, wł. Cecylia Pawlak, mur., pocz. XX.
- 331. DOM NR 115, wł. Aniela Kaczmarek, mur., k. XIX.
- 332. DOM NR 122, wł. Michał Skiba, mur., 1931.
- 333. DOM NR 125, wł. Franciszek Wormut, mur., k. XIX (?).
- 334. DOM NR 146, wł. Jadwiga Pawlak, szach.-drewn., ok. poł. XIX.
- 335. DOM NR 147, wł. Stefan Jarczewski, mur., 1 ćw. XX.
- 336. DOM NR 148, wł. Tadeusz Fronkiewicz, mur., k. XIX.
- 337. DOM NR 156, wł. Ksaweryna Pawlak, mur., k. XIX.
- 338. DOM NR 165, wł. Franciszek Plewka, mur., pocz. XX.
- 339. DOM NR 176, mur., k. XIX.
- 340. DOM NR 179, wł. Stanisław Konopniak, szach., 2 poł. XIX.
- 341. DOM NR 205, mur., 1910.
- 342. DOM NR 210, wł. Marek Waszyński, szach., ok. 1842–1850.
- 343. DOM NR 217, wł. Henryk Stelmach, mur., pocz. XX.
- 344. STODOŁA w zagrodzie nr 68, szach., 2 poł. XIX.
- 345. STODOŁA, drewn., pocz. XX.

SZYMONKI

346. DOM NR 6, ob. nie użytkowany, wł. Stefan Dyba, szach., 2 poł. XIX.
347. DOM NR 8, wł. Helena Gumienna, mur., 2 poł. XIX.
348. DOM NR 17,
349. SZEŚCIORAK nr 1, ob. dom mieszkalny Dubienko nr 154, wł. ALP, szach., XVIII – pocz. XIX.

ŚLĄSKOWO

350. ZAGRODA NR 33, wł. Jacek Kaszuba:
- a) dom, mur., pocz. XX,
 - b) budynek gospodarczy, mur., 1 ćw. XX, cz. przebud.
351. DOM NR 15, mur., 1 ćw. XX.
352. DOM NR 21, wł. Stefan Mielcarek, mur., pocz. XX.
353. DOM NR 23, wł. Grzegorz Wrzeszcz, mur., pocz. XX.
354. DOM NR 50, wł. Franciszek Kasprzak, mur., 4 ćw. XIX.
355. BUDYNEK GOSPODARCZY w zagrodzie nr 22, wł. Maciej Duda, mur., 1922.
356. STODOŁA w zagrodzie nr 29, wł. Irena Krasieńska, szach., XIX/XX.

WIELKI BÓR

357. MAJĘTNOŚĆ LEŚNA, NR 1:
- a) dom mieszkalny, mur., 1 poł. XIX w., przebud.,
 - b) stodoła, szach., ok. poł. XIX w.,

- c) obora, mur., 1 ćw. XX w.,
- d) chlewnia, mur., 1 ćw. XX w.

ZABOROWO

358. SZKOŁA (działała w l. 1827-1895), mur., 1 ćw. XX w. - ?.
359. ZAGRODA NR 5, wł. Marianna Stanisławiak:
- a) dom, szach., 2 poł. XIX,
 - b) budynek gospodarczy, mur.(kam.), 2 poł. XIX.
360. ZAGRODA NR 15, wł. Marian Stachowiak:
- a) dom, mur., k. XIX,
 - b) stodoła, mur., k. XIX.
361. ZAGRODA NR 16, wł. Stefan Chruściński:
- a) dom, szach., 2 poł. XIX,
 - b) stodoła, szach., 2 poł. XIX.
362. ZAGRODA NR 17, wł. Regina Ignasiak:
- a) dom, szach., 4 ćw. XIX,
 - b) stodoła, szach., 2 poł. XIX.
363. DOM NR 2, wł. Waldemar Eliasz, mur., 2 poł. XIX.
364. DOM NR 4, ob. nie użytkowany, szach.-mur., ok. poł. XIX.
365. DOM NR 7, wł. Waldemar Zalewski, szach., 2 poł. XIX.
366. STODOŁA w zagrodzie nr 3, szach., 2 poł. XIX.

uwaga ******(pogrubionym drukiem zaznaczono obiekty wpisane do rejestru zabytków)

Załącznik nr 3

WYKAZ PARKÓW NA TERENIE GMINY JUTROSIN WŁĄCZONYCH DO EWIDENCJI ZABYTEKÓW:

1. PŁACZKOWO – park dworski, zał. 2 poł. XIX w., nr rej.: 1566/A z 8.11.1995
2. SIELEC STARY – park krajobrazowy oraz zespół 5 alei śródpolnych, zał. XX w., nr rej.: 1157/A z 12.12.1989

Załącznik nr 4

WYKAZ ZABYTEKOWYCH CMENTARZY NA TERENIE GMINY JUTROSIN WŁĄCZONYCH DO EWIDENCJI ZABYTEKÓW:

BOREK - DOMARADZICE

1. Cmentarz parafialny, zał. poł. XIX w.
2. Cmentarz przy kościele cmentarnym, zał. kon. XVIII w.

JUTROSIN

3. Cmentarz przykościelny, zał. ok. 1805 r.
4. Cmentarz poewangelicki, zał. 1910 r.
5. Cmentarz żydowski, zał. 2 poł. XIX w.

NAD STAWEM

6. Cmentarz poewangelicki, zał. pocz. XX w.

PŁACZKOWO

7. Cmentarz poewangelicki, zał. ok. 1902 r.

SZKARADOWO

8. Cmentarz przykościelny, zał. pocz. XIX w.

ŚLĄSKOWO

9. Cmentarz poewangelicki, zał. ok. 1918 r.

ZABOROWO

10. Cmentarz poewangelicki, zał. kon. XIX w.

Załącznik nr 5

EWIDENCJA ZABYTKÓW RUCHOMYCH:

BOREK – DOMARADZICE

Wyposażenie kościoła cmentarnego p.w. Przemienienia
Pańskiego – 22 obiekty

Wyposażenie kościoła parafialnego p.w. Św. Elżbiety – 11
obiektów (+planowanych 60 kart obiektów)

Urząd pocztowy – 1 obiekt

JUTROSIN

Wyposażenie kościoła cmentarnego p.w. Św. Krzyża – 18
obiektów

SIELEC STARY

Wyposażenie pałacu - 4 obiekty

2060

UCHWAŁA Nr XV/114/08 RADY MIEJSKIEJ W MIŁOSŁAWIU

z dnia 27 maja 2008 r.

w sprawie: zasad wynajmowania lokali wchodzących w skład mieszkaniowego zasobu gminy Miłosław

Na podstawie art. 21 ust. 1 pkt 2 i art. 21 ust. 3 Ustawy z dnia 21.06.2001 r. o ochronie praw lokatorów, mieszkaniowym zasobie gminy i o zmianie kodeksu cywilnego (t.j. Dz.U. z 2005r. Nr 31 poz. 266, zmiany Dz.U. z 2004 r. Nr 281 poz. 2783, Nr 281 poz. 2786; Dz.U. z 2006 r. Nr 86 poz. 602; Nr 94 poz. 657, Nr 167 poz. 1193, Nr 249 poz. 1833; Dz.U. z 2007 r. Nr 128 poz. 902, Nr 173 poz. 1218), Rada Miejska uchwala co następuje:

Rozdział I

Postanowienia ogólne

§1. 1. Uchwała ma zastosowanie do mieszkaniowego zasobu gminy Miłosław, w skład którego wchodzi lokale wymienione w art. 20 ust. 1 ustawy z dnia 21 czerwca 2001 r. o ochronie praw lokatorów, mieszkaniowym zasobie gminy i o zmianie Kodeksu cywilnego, zwanej dalej "ustawą".

2. Ilekroć w Uchwale jest mowa bez bliższego określenia o:

- 1) lokalu nadmiernie zagęszczonym - rozumie się przez to lokal, w którym powierzchnia pokoi przypadająca na jedną osobę uprawnioną do jego zajmowania w okresie jednego roku poprzedzającego datę złożenia wniosku o zawarcie umowy była mniejsza niż 5 m², a w przypadku gospodarstwa jednoosobowego 10 m².
- 2) lokalu komunalnym - rozumie się przez to lokal wchodzący w skład mieszkaniowego zasobu gminy Miłosław, nie będący lokalem socjalnym.

Rozdział II

Lokale socjalne

§2. 1. Lokal socjalny może być oddany w najem osobom zamieszkałym na stałe na terenie Gminy Miłosław:

- 1) uprawnionym do jego otrzymania na podstawie przepisów ustawy, których średni miesięczny dochód w przeliczeniu na jednego członka gospodarstwa domowego w okresie 3 miesięcy poprzedzających datę złożenia lub aktualizacji wniosku zgodnie z §7 ust. 3 Uchwały nie przekracza 80% najniższej emerytury w gospodarstwach jednoosobowych a w gospodarstwach wieloosobowych 60% najniższej emerytury,
- 2) uprawnionym do jego otrzymania na podstawie orzeczenia sądowego.

2. O kolejności zawarcia umowy decyduje czas oczekiwania na liście osób uprawnionych do otrzymania lokalu socjalnego.

3. Lokal socjalny może być przydzielony poza kolejnością osobie uprawnionej do jego otrzymania na podstawie wyroku sądowego nakazującego opróżnienie innego lokalu a ponadto osobom uprawnionym, które utraciły mieszkania na skutek klęski żywiołowej, katastrofy lub pożaru.

Rozdział III

Pozostałe lokale komunalne

§3. 1. Pozostałe lokale wchodzące w skład mieszkaniowego zasobu gminy (zwane dalej komunalnymi) mogą być oddane w najem osobom zamieszkałym na stałe na terenie Gminy Miłosław:

- 1) w przypadkach przewidzianych w ustawie lub osobom zajmującym lokal wchodzący w skład mieszkaniowego zasobu gminy Miłosław wobec którego uprawniony organ nadzoru budowlanego nakazał w drodze decyzji opróżnienie lokalu mieszkalnego z budynku grożącego zawaleniem lub zakazał użytkowania budynku,
- 2) osobom spełniającym łącznie następujące warunki:
 - a) ich średni miesięczny dochód w przeliczeniu na jednego członka gospodarstwa domowego w okresie 3 miesięcy poprzedzających datę złożenia lub aktualizacji

wniosku zgodnie z §7 ust. 3 Uchwały nie przekracza 250% najniższej emerytury w gospodarstwach jednoosobowych a w gospodarstwach wieloosobowych 170 % najniższej emerytury,

- b) zajmując lokal spełniający co najmniej jeden z warunków wymienionych w §4 pkt1-4 albo lokal, wobec którego uprawniony organ nadzoru budowlanego orzekł, że przebywanie w nim zagraża zdrowiu lub życiu a ponadto osobom które utraciły mieszkanie na skutek klęski żywiołowej katastrofy budowlanej lub pożaru albo nie posiadają tytułu prawnego do lokalu mieszkalnego.

§4. Do warunków zamieszkiwania kwalifikujących wnioskodawcę do ich poprawy zalicza się w szczególności nie posiadanie tytułu prawnego do lokalu mieszkalnego, a ponadto zajmowanie lokalu:

- 1) położonego w suterenie,
- 2) nie wyposażonego w instalację wodociągową lub kanalizacyjną,
- 3) nie dostosowanego do potrzeb wynikających z niepełnosprawności, choroby lub podeszłego wieku osób w nim zamieszkujących,
- 4) nadmiernie zagęszczonego.

§5. 1. O kolejności zawarcia umowy decyduje czas oczekiwania na liście osób uprawnionych do otrzymania lokalu komunalnego, z tym zastrzeżeniem, że przydzielając lokal komunalny należy dążyć aby na członka gospodarstwa domowego przyszłego najemcy przypadało 10 m² powierzchni łącznej pokoi a w przypadku gospodarstwa jednoosobowego 20 m². W razie zwolnienia lokalu komunalnego należy w pierwszej kolejności rozpatrzyć wnioski osób uprawnionych z listy oczekujących, które spełniają powyższe wymagania.

2. Poza kolejnością przydziela się lokal komunalny osobom zajmującym mieszkanie komunalne, lub położone w budynku stanowiącym własność innych osób fizycznych lub prawnych, jeżeli uprawniony organ nakazał w drodze decyzji opróżnienie lokalu mieszkalnego z budynku grożącego zawaleniem lub zakazał użytkowania budynku lub lokalu mieszkalnego z powodu zagrożenia życiu lub zdrowiu ludzi a ustawa zobowiązuje Gminę do dostarczenia lokalu zamiennego.

3. Lokal komunalny może być przydzielony poza kolejnością:

- 1) osobie uprawnionej do jego otrzymania na podstawie wyroku sądowego nakazującego opróżnienie innego lokalu,
- 2) osobom, które utraciły mieszkania na skutek klęski żywiołowej, katastrofy lub pożaru,
- 3) z zastrzeżeniem ust. 2, osobom zajmującym mieszkanie w budynku nie wchodzącym w skład mieszkaniowego zasobu gminy Miłosław, jeżeli uprawniony organ nakazał w drodze decyzji opróżnienie lokalu mieszkalnego z budynku grożącego zawaleniem lub zakazał użytkowania budynku lub lokalu mieszkalnego z powodu zagrożenia życiu lub zdrowiu ludzi.

4) lokal wymagający poniesienia znacznych nakładów finansowych na wykonanie niezbędnego remontu lub adaptacji na cele mieszkalne może zostać przydzielony osobie, która wyrazi zgodę na wykonanie remontu lub adaptacji na własny koszt, bez prawa zwrotu poniesionych nakładów. W tym wypadku nie jest wymagane stosowanie kryterium dochodowego określonego w §3 ust. 1

§6. 1. Do zawarcia umowy najmu lokalu na czas nieoznaczony mogą być również zakwalifikowane osoby zamierzające poprawić aktualne warunki zamieszkiwania, pod warunkiem że w chwili rozpatrywania wniosków nie ma osób uprawnionych wymienionych w §3 lub osoby te zrezygnowały z zaproponowanego mieszkania.

2. W celu ustalenia kolejności zawierania umów stosuje się odpowiednio §5.

Rozdział IV Wnioski i listy

§7. 1. Wnioski o najem lokali mieszkalnych są rejestrowane przez Burmistrza.

2. Burmistrz w terminie do 30 marca i 30 września każdego roku sporządza (uaktualnia), z uwzględnieniem kryteriów określonych w paragrafach poprzedzających wstępne listy osób oczekujących na zawarcie umów najmu lokali komunalnych, umów najmu lokali socjalnych oraz listę rezerwową.

3. Przed rozpatrywaniem wnioski podlegają weryfikacji. Wnioskodawcy zobowiązani są do powiadomienia o zmianie okoliczności mających wpływ na uprawnienie do lokalu, oraz do złożenia aktualnych danych i dokumentów na prośbę upoważnionego pracownika Urzędu Gminy w terminie 14 dni od otrzymania wezwania. Nie wywiązanie się z powyższych obowiązków będzie skutkowało skreśleniem z listy oczekujących na zawarcie umowy.

§8. 1. Listy, o której mowa w §7 ust. 2, Burmistrz przekazuje Komisji Społecznej, która w terminie 30 dni może dokonać w niej zmian.

2. Burmistrz analizuje zmiany wprowadzone przez Komisję Społeczną pod względem ich zgodności z przepisami uchwały i ustala listy ostateczne.

§9. 1. Listy osób oczekujących na zawarcie umów najmu lokali komunalnych i umów najmu lokali socjalnych, sporządzone w trybie określonym w §7 i §8, stanowią podstawę do zawierania umów najmu lokali - w miarę ich pozyskiwania.

2. Zawarcie umowy najmu, z wyłączeniem najmu lokalu socjalnego i zamiennego, lokalu o którym mowa w §5 ust 3 pkt 4 uchwały oraz umowy zawieranej w związku z zamianą lokalu może być uzależnione od wpłacenia przez najemcę kaucji zabezpieczającej pokrycie należności przysługujących wynajmującemu w dniu opróżnienia lokalu. Wysokość kaucji ustala Komisja Społeczna.

Rozdział 5 Zamiana lokali

§9. 1. Najemcy lokali wchodzących w skład mieszkaniowego zasobu Gminy Miłosław mogą, z zastrzeżeniem ust. 2, zamieniać te lokale na inne lokale z tego zasobu lub lokale należące do innych zasobów.

2. Najemca lokalu socjalnego może zamieniać ten lokal tylko na inny lokal socjalny należący do mieszkaniowego zasobu Gminy Miłosław.

§10. Ustala się następujące warunki zamiany lokali:

- 1) brak zaległości w opłacaniu czynszu i innych opłat za używanie lokalu,
- 2) zgoda dysponenta lokalu.

§11. 1. Burmistrz Gminy Miłosław powinien wyrazić zgodę, o której mowa w §10 pkt 2), we wszystkich wypadkach, gdy jest to uzasadnione słusznym interesem stron.

2. Za słuszny interes stron uważa się w szczególności:

- 1) konieczność dostosowania mieszkania do potrzeb osobowych i możliwości finansowych gospodarstwa domowego,
- 2) powstanie warunków rodzinnych uzasadniających zmianę miejsca zamieszkania,
- 3) względy zdrowotne uzasadniające konieczność zamieszkania w innym lokalu.

Rozdział VI Lokale o powierzchni przekraczającej 80 m²

§12. 1. Lokale o powierzchni użytkowej przekraczającej 80m przeznaczają się:

- 1) dla gospodarstw domowych, w których co najmniej dwie osoby dorosłe posiadają stałe źródła dochodów,
- 2) na zaspokojenie potrzeb mieszkaniowych rodzin wielodzietnych,
- 3) dla osób, które ze względu na wysokie kwalifikacje zawodowe zostały uznane za niezbędne dla gminy.

2. Po zrealizowaniu zadań o których mowa w ust. 1 lokale o powierzchni użytkowej przekraczającej 80 m² mogą w drodze wyboru ofert zostać oddane w najem osobie która zaofiaruje najwyższą stawkę czynszu.

3. lokal wymagający poniesienia znacznych nakładów finansowych na wykonanie niezbędnego remontu lub adaptacji na cele mieszkalne może zostać przydzielony osobie, która wyrazi zgodę na wykonanie remontu lub adaptacji na własny koszt, bez prawa zwrotu poniesionych nakładów.

4. w przypadku zaistnienia konieczności przydzielenia, na czas trwania stosunku pracy, mieszkania służbowego

osobie posiadającej kwalifikacje zawodowe niezbędne dla gminy pod warunkiem, że ta osoba lub jej małżonek nie ma tytułu prawnego do innego lokalu mieszkalnego na terenie Gminy Miłosław nie stosuje się wymogów określonych w §3.

Rozdział VII

Postanowienia końcowe

§13. W stosunku do osób, które pozostały w lokalu opuszczonym przez najemcę lub w lokalu w najem którego nie wstąpiły po śmierci najemcy i nie mogą zamieszkać w innym lokalu stosuje się następujące zasady:

1. Z osobami wspólnie z najemcą zajmującymi lokal, którego powierzchnia pokoi przypadająca na członka gospodarstwa domowego była mniejsza niż 5m²

w okresie trzech lat poprzedzających datę opuszczenia lokalu przez najemcę lub datę śmierci najemcy, spełniającymi kryterium określone w §2 ust. 1 lub §3 ust. 1 pkt a), Burmistrz zawiera odpowiednio umowę najmu lokalu socjalnego lub na czas nieoznaczony.

2. W pozostałych przypadkach Burmistrz wzywa osoby, które pozostały w lokalu bez tytułu prawnego do niego - do jego opuszczenia i opróżnienia w zakresie określonym przez siebie

terminie a po bezskutecznym upływie tego terminu wyłącza powództwo o opróżnienie lokalu.

Rozdział VIII

Przepisy końcowe

§14. 1. Z dniem wejścia w życie niniejszej Uchwały tracą moc: Uchwała nr XXVII/160/01 Rady Miejskiej w Miłosławiu z dnia 20 listopada 2001 roku w sprawie zasad wynajmowania lokali wchodzących w skład mieszkaniowego zasobu gminy Miłosław i Uchwała nr 1X747/03 Rady Miejskiej w Miłosławiu z dnia 28 sierpnia 2003 roku w sprawie zmiany Uchwały nr XXVII/160/01 Rady Miejskiej w Miłosławiu z dnia 20 listopada 2001 roku w sprawie zasad wynajmowania lokali wchodzących w skład mieszkaniowego zasobu gminy Miłosław.

2. Wykonanie Uchwały powierza się Burmistrzowi Gminy.

§15. Uchwała wchodzi w życie po upływie 14 dni od dnia ogłoszenia w Dzienniku Urzędowym Województwa Wielkopolskiego.

Przewodniczący
Rady Miejskiej
(-) inż. Jarosław Sobczak

2061

UCHWAŁA Nr XX /120/2008/RADY POWIATU WĄGROWIECKIEGO

z dnia 28 maja 2008 r.

**w sprawie zmiany uchwały nr XV/88/2007 Rady Powiatu Wągrowieckiego z dnia 21 grudnia 2007 roku
w sprawie określenia zasad udzielania dotacji na prace konserwatorskie, restauratorskie lub roboty budowlane przy zabytku wpisanym do rejestru zabytków, położonym na obszarze Powiatu Wągrowieckiego**

Na podstawie art. 81 w związku z art. 77 ustawy z dnia 23 lipca 2003 r. o ochronie zabytków i opiece nad zabytkami (Dz.U. Nr 162 poz. 1568, z późn. zm.) i art. 12 pkt 11 ustawy z dnia 5 czerwca 1998 r. o samorządzie powiatowym (Dz.U. z 2001 r. Nr 142, poz. 1592, z późn. zm.) Rada Powiatu Wągrowieckiego uchwala, co następuje:

§1. W uchwale nr XV/88/2007 Rady Powiatu Wągrowieckiego z dnia 21 grudnia 2007 roku sprawie określenia zasad udzielania dotacji na prace konserwatorskie, restauratorskie lub roboty budowlane przy zabytku wpisanym do rejestru zabytków, położonym na obszarze Powiatu Wągrowieckiego (Dz. Urz. Woj. Wielk. Nr 8 poz. 204) §11 otrzymuje brzmienie:

“§11. W roku 2008 wnioski o przyznanie dotacji można złożyć w dwóch terminach:

1) w terminie 30 dni od dnia wejścia w życie niniejszej uchwały, lub

2) w terminie do 31 sierpnia 2008r.”

§2. Wykonanie uchwały powierza się Zarządowi Powiatu Wągrowieckiego.

§3. Uchwała wchodzi w życie po upływie 14 dni od dnia ogłoszenia w Dzienniku Urzędowym Województwa Wielkopolskiego.

Przewodniczący
Rady Powiatu Wągrowieckiego
(-) Krzysztof Migasiewicz

2062

ZARZĄDZENIE Nr 168/2008 BURMISTRZA PONIECA

z dnia 19 marca 2008 r.

w sprawie sprawozdania z wykonania budżetu za 2007 rok

Na podstawie art. 199 ust. 1 ustawy z dnia 30 czerwca 2005 r. o finansach publicznych (Dz.U. z 2005 r. Nr 49 poz. 2104 ze zmianami) zarządzam co następuje:

§1. Sprawozdanie z wykonania budżetu za 2007 r. wraz z załącznikami stanowi załącznik do niniejszego zarządzenia.

§2. Zarządzenie wchodzi w życie z dniem podjęcia.

Burmistrz
(-) Kazimierz Dużałka

WYKONANIE DOCHODÓW

Dział	Treść	Plan	Wykonanie
010	Rolnictwo i łowiectwo	267.334,00	409.279,09
	Melioracje wodne	200,00	200,00
	Wpływy z różnych dochodów	200,00	200,00
	Pozostała działalność	267.134,00	409.079,09
	Wpłaty z tytułu odpłatnego nabycia prawa własności oraz prawa użytkowania wieczystego nieruchomości	0,00	141.951,00
	Wpływ ze sprzedaży gruntów rolnych (6 osób)		141.951,00
	Dotacje celowe otrzymane z budżetu państwa na realizację zadań bieżących z zakresu administracji rządowej oraz innych zadań zleconych gminie (związkom gmin) ustawami	267.134,00	267.128,09
	Dotacja na zwrot akcyzy zawartej w paliwie rolniczym		267.128,09
020	Leśnictwo	3.000,00	1.858,68
	Gospodarka leśna	3.000,00	1.858,68
	Dochody z najmu i dzierżawy składników majątkowych Skarbu Państwa, jednostek samorządu terytorialnego lub innych jednostek zaliczanych do sektora finansów publicznych oraz innych umów o podobnym charakterze	3.000,00	1.858,68
	Wpłata za dzierżawę polnych obwodów łowieckich - środki przekazane przez Starostwo Powiatowe		1.858,68

400	Wytwarzanie i zaopatrywanie w energię elektryczną, gaz i wodę	73.225,00	73.224,62
	Dostarczanie wody	73.225,00	73.224,62
	Wpływy do budżetu nadwyżki środków obrotowych zakładu budżetowego	73.225,00	73.224,62
	Wpłata nadwyżki środków Gminnego Zakładu Wodociągów i Kanalizacji		73.224,62
600	Transport i łączność	32.039,00	32.039,49
	Drogi publiczne powiatowe	23.000,00	23.000,00
	Dotacje celowe otrzymane z powiatu na zadania bieżące realizowane na podstawie porozumień (umów) między jednostkami samorządu terytorialnego	23.000,00	23.000,00
	Dotacja na wykonanie robót na drogach powiatowych wynikająca z porozumienia ze Starostą Powiatowym		23.000,00
	Drogi publiczne gminne	9.039,00	9.039,49
	Wpływy ze sprzedaży wyrobów	9.016,00	9.016,39
	Pozostałe odsetki	23,00	23,10
	Wpływy ze sprzedaży drewna tartacznego i odsetki za nieterminowa zapłatę 9 039,49 zł		
700	Gospodarka mieszkaniowa	343.600,00	440.267,08
	Gospodarka gruntami i nieruchomościami	343.600,00	440.267,08
	Wpływy z opłat za zarząd, użytkowanie i użytkowanie wieczyste nieruchomości	12.100,00	11.429,45
	Wpływy z opłat za wieczyste użytkowanie gruntów. Zaległości wynoszą 1059,42 zł (1 osoba), nadpłaty wynoszą 24,17 zł		
	Dochody z najmu i dzierżawy składników majątkowych Skarbu Państwa, jednostek samorządu terytorialnego lub innych jednostek zaliczanych do sektora finansów publicznych oraz innych umów o podobnym charakterze	47.000,00	48.351,52
	Wpłaty z tytułu:		
	- Dzierżawy gruntów rolnych		5.542,77
	- Dzierżawy gruntów pozostałych		12.988,66
	- Dzierżawa stawów w Dzieżynie		1.010,00
	- Czynsz za lokale mieszkalne - boisko		6.040,44
	- Czynsz za lokale użytkowe		10.464,65
	- Odpłatność za wynajem sal w świetlicach wiejskich		12.305,00
	Zaległości wymagalne wynoszą 2812,11 zł i dotyczą 4 płatników. Nie zalegają dzierżawcy gruntów rolnych. Nadpłata wynosi 24 gr.		
	Wpływy z tytułu przekształcenia prawa użytkowania wieczystego przysługującego osobom fizycznym w prawo własności	5.000,00	46,61
	Dzierżawcy nie składali wniosków o przekształcenie		46,61
	Wpłaty z tytułu odpłatnego nabycia prawa własności oraz prawa użytkowania wieczystego nieruchomości	11.000,00	24.448,95
	Oddanie w użytkowanie wieczyste działek budowlanych na osiedlu „Berlinek”		24.448,95
	Wpływy z usług	0,00	4.985,60
	Zwrot za dokumentację związana ze sprzedażą, którą płaci kupujący		4.985,60
	Wpływy ze sprzedaży wyrobów	0,00	128,04
	Wpłata za sprzedane drewno i płyty betonowe		128,04
	Wpływy ze sprzedaży składników majątkowych	263.000,00	344.398,72
	Wpływy ze sprzedaży majątku - gruntów ornych, działek budowlanych, i lokali mieszkalnych gdzie zapłaty nie rozłożono na raty		309.215,19
	Raty należności z lat ubiegłych		35.183,53
	Należności wymagalne wynoszą 2901 zł. i dotyczą 1 osoby	5.500,00	
	Pozostałe odsetki		6.478,19
	Odsetki od należności rozłożonych na raty w latach poprzednich		2.932,50
	Odsetki od należności rozłożonych na raty w roku 2007		3.189,02
	Odsetki od nieterminowych wpłat		356,67
710	Działalność usługowa	11.838,00	11.838,00
	Cmentarze	11.838,00	11.838,00
	Dotacje celowe otrzymane z budżetu państwa na zadania bieżące realizowane przez gminę na podstawie porozumień z organami administracji rządowej	11.838,00	11.838,00
	Dotacja na wykonanie nagrobka 3 rozstrzelanych na Rynku przez hitlerowców mieszkańców Ponieca w 1939 r. znajdującego się na cmentarzu parafialnym		11.838,00
750	Administracja publiczna	137.500,00	136.287,06
	Urzędy wojewódzkie	64.700,00	65.800,59

	Dotacje celowe otrzymane z budżetu państwa na realizację zadań bieżących z zakresu administracji rządowej oraz innych zadań zleconych gminie (związkom gmin) ustawami	63.500,00	63.498,09
	Dochody jednostek samorządu terytorialnego związane z realizacją zadań z zakresu administracji rządowej oraz innych zadań zleconych ustawami	1.200,00	2.302,50
	5% z dochodów uzyskanych z opłat za wydawanie dowodów osobistych		2.302,50
	Urzędy gmin (miast i miast na prawach powiatu)	72.500,00	70.171,47
	Wpływy z różnych opłat	500,00	0,00
	Nie uzyskano zaplanowanych dochodów		
	Wpływy z usług	1.500,00	109,12
	prowiźja za sprzedane znaki opłaty skarbowej. Nie uzyskano zaplanowanych dochodów		109,12
	Pozostałe odsetki	70.500,00	69.776,24
	Odsetki od środków na rachunkach bankowych i lokat		69.776,24
	Wpływy z różnych dochodów	0,00	286,11
	Wpłata z Izby Rolniczych za sporządzenie list wyborczych		286,11
	Pozostała działalność	300,00	315,00
	Wpływy ze sprzedaży wyrobów	300,00	315,00
	Sprzedaż książki „Dzieje Ponieca”		315,00
751	Urzędy naczelnych organów władzy państwowej, kontroli i ochrony prawa oraz sądownictwa	16.583,00	15.903,11
	Urzędy naczelnych organów władzy państwowej, kontroli i ochrony prawa	1.260,00	1.259,81
	Dotacje celowe otrzymane z budżetu państwa na realizację zadań bieżących z zakresu administracji rządowej oraz innych zadań zleconych gminie (związkom gmin) ustawami	1.260,00	1.259,81
	Wybory do Sejmu i Senatu	11.085,00	11.079,27
	Dotacje celowe otrzymane z budżetu państwa na realizację zadań bieżących z zakresu administracji rządowej oraz innych zadań zleconych gminie (związkom gmin) ustawami	11.085,00	11.079,27
	Wybory do rad gmin, rad powiatów i sejmików województw, wybory wójtów, burmistrzów i prezydentów miasta oraz referenda gminne, powiatowe i wojewódzkie	4.238,00	3.564,03
	Dotacje celowe otrzymane z budżetu państwa na realizację zadań bieżących z zakresu administracji rządowej oraz innych zadań zleconych gminie (związkom gmin) ustawami	4.238,00	3.564,03
756	Dochody od osób prawnych, od osób fizycznych i od innych jednostek nieposiadających osobowości prawnej oraz wydatki związane z ich poborem	5.743.806,00	5.978.684,67
	Wpływy z podatku dochodowego od osób fizycznych	10.000,00	15.478,95
	Podatek od działalności gospodarczej osób fizycznych, opłacany w formie karty podatkowej	10.000,00	15.471,95
	Odsetki od nieterminowych wpłat z tytułu podatków i opłat	0,00	7,00
	Wpływy z podatku rolnego, podatku leśnego, podatku od czynności cywilnoprawnych, podatków i opłat lokalnych od osób prawnych i innych jednostek organizacyjnych	2.550.722,00	2.508.902,44
	Podatek od nieruchomości	2.111.067,00	2.069.288,84
	Zaległość na koniec roku ma 4 podatników na kwotę 35.715,60 zł. Na zaległości wysłano 14 upomnień. Wystawiono 2 tytuły wykonawcze. Nadpłaty na koniec roku ma 16 podatników na kwotę 8.592,37 zł. Odroczeń i umorzeń nie było. Złożony jeden wniosek o umorzenie - umorzono postępowanie. Wpłacono na zaległość do końca lutego 2008 r. 21.526,80 zł. Skutki obniżenia górnych stawek podatkowych wyniosły kwotę 332.974,00 zł, skutki udzielonych ulg i zwolnień wyniosły kwotę 30.572,00 zł		
	Podatek rolny	313.330,00	305.844,00
	Zaległość na koniec roku ma 1 podatnik na kwotę 8.059,00 zł (Odwołanie SKO). Nadpłata 0,02 zł. Odroczeń i umorzeń nie było. Skutki obniżenia górnych stawek podatkowych wyniosły kwotę 48.557,00 zł		
	Podatek leśny	37.084,00	37.143,00
	Zaległości nie ma. Nadpłata 0,34 zł		
	Podatek od środków transportowych	29.249,00	30.515,00
	Zaległość na koniec roku ma 2 podatników na kwotę 2.409,00 zł. Wysłano 3 upomnienia. Do końca lutego 2008 r. wpłacono 2.380,00 zł. Skutki obniżenia górnych stawek podatkowych wyniosły kwotę 31.509,00 zł		

	Podatek od czynności cywilnoprawnych	1.000,00	7.202,00
	Wpływy z różnych opłat	100,00	17,60
	Rekompensaty utraconych dochodów w podatkach i opłatach lokalnych	58.892,00	58.892,00
	Zwrot podatku od nieruchomości za zwolnienie dla Zakładu Pracy Chronionej przez PFRON		58.892,00
	Wpływy z podatku rolnego, podatku leśnego, podatku od spadków i darowizn, podatku od czynności cywilnoprawnych oraz podatków i opłat lokalnych od osób fizycznych	1.290.786,00	1.394.131,12
	Podatek od nieruchomości	607.098,00	606.563,97
	Zaległość na koniec roku ma 110 podatników na kwotę 41.961,87 zł. Na zaległość wysłano 524 upomnienia. Wpłacono na zaległość do końca lutego 2008 r. 7.600,32 zł. Nadpłata na koniec roku - kwota 791,17 zł. Skutki obniżenia górnych stawek podatkowych wyniosły kwotę 345.770,00 zł. Z rozłożenia na raty skorzystał 1 podatnik - kwota 4.108,00 zł i odsetki 136,00 zł. Z odroczeń płatności skorzystało 3 podatników na kwotę 288,00 zł. Na umorzenie wpłynęły 3 wnioski, zostały załatwione odmownie		
	Podatek rolny	456.161,00	459.262,80
	Zaległość na koniec roku ma 60 podatników na kwotę 12.528,11 zł. Na zaległość wysłano 318 upomnień. Na zaległość do końca lutego 2008 r. wpłynęło 5.584,79 zł. Nadpłata na koniec roku - kwota 377,90 zł. Skutki obniżenia górnych stawek podatkowych wyniosły kwotę 81.151,00 zł. Z rozłożenia na raty skorzystał 1 podatnik - kwota 9,00 zł. Z odroczeń płatności skorzystało 3 podatników na kwotę 6.302,00 zł. Na umorzenie wpłynęły 6 wniosków, z czego 2 zostały załatwione odmownie, 4 umorzono postępowanie. Udzielono ulgi z tytułu: zakupu gruntów rolnych kwotę 29.601,00 zł, inwestycyjnych 38.707,00 zł, ulg żołnierskich nie udzielono		
	Podatek leśny	1.921,00	1.923,30
	Zaległość na koniec roku ma 4 podatników na kwotę 37,60 zł, wysłano 8 upomnień. Nadpłata na koniec roku - kwota 4,70 zł. Z rozłożenia na raty skorzystał 1 podatnik - kwota 4,00 zł. Odroczeń i umorzeń nie było		
	Powyższe podatki płatne są jako łączne zobowiązanie pieniężne dla podatników płacących te podatki. W celu wyegzekwowania należności wystawiono w 2007 r. 128 tytułów wykonawczych na kwotę 41.102,00 zł oraz do końca lutego 2008 r. 57 tytułów wykonawczych na kwotę 24.250,00 zł		
	Podatek od środków transportowych	26.651,00	36.397,50
	Zaległość na koniec roku ma 5 podatników na kwotę 5.113,50 zł. Na zaległość wysłano 6 upomnień i wystawiono 1 tytuł wykonawczy na kwotę 130,00 zł. Jedna osoba na kwotę 4.015,50 zł znajduje się u komornika sądowego. Na zaległość wpłynęło 968,00 zł. Skutki obniżenia górnych stawek podatkowych wyniosły kwotę 42.336,00 zł		
	Podatek od spadków i darowizn	100.000,00	141.947,60
	Podatek od posiadania psów	3.200,00	2.886,00
	Zaległości nie ma. Skutki obniżenia górnych stawek podatkowych wyniosły kwotę 464,00zł, skutki udzielonych ulg i zwolnień wyniosły kwotę 32.648,00 zł.		
	Wpływy z opłaty targowej	34.100,00	35.741,00
	Podatek od czynności cywilnoprawnych	60.000,00	102.788,00
	Zaległości z podatków zniesionych	0,00	3.313,35
	Wpływy na podatek od nieruchomości - hipoteki		3.190,25
	Wpływy na podatek rolny - hipoteki		123,10
	Wpływy z różnych opłat	1.655,00	2.709,60
	Odsetki od nieterminowych wpłat z tytułu podatków i opłat	0,00	598,00
	Wpływy z innych opłat stanowiących dochody jednostek samorządu terytorialnego na podstawie ustaw	143.380,00	144.483,50
	Wpływy z opłaty skarbowej	30.000,00	30.026,73
	Wpływy z opłaty eksploatacyjnej	780,00	1.958,84
	Opłata za wydobywanie kopalin - żwiru i piasku		1.958,84
	Wpływy z opłat za zezwolenia na sprzedaż alkoholu	102.600,00	104.254,36
	Wpływy z innych lokalnych opłat pobieranych przez jednostki samorządu terytorialnego na podstawie odrębnych ustaw	10.000,00	8.243,57
	Opłaty ustawowe za wpis do ewidencji działalności gospodarczej, opłata za zajęcie pasa drogowego		8.243,57
	Udziały gmin w podatkach stanowiących dochód budżetu państwa	1.739.668,00	1.901.033,76
	Podatek dochodowy od osób fizycznych	1.719.668,00	1.859.274,00
	Podatek dochodowy od osób prawnych	20.000,00	41.759,76

	Pobór podatków, opłat i niepodatkowych należności budżetowych	9.250,00	14.654,90
	Odsetki od nieterminowych wpłat z tytułu podatków i opłat	9.250,00	14.654,90
758	Różne rozliczenia	5.893.823,00	5.893.823,61
	Część oświatowa subwencji ogólnej dla jednostek samorządu terytorialnego	4.652.986,00	4.652.986,00
	Subwencje ogólne z budżetu państwa	4.652.986,00	4.652.986,00
	Część wyrównawcza subwencji ogólnej dla gmin	1.159.884,00	1.159.884,00
	Subwencje ogólne z budżetu państwa	1.159.884,00	1.159.884,00
	Różne rozliczenia finansowe	15.110,00	15.110,61
	Wpływy z różnych dochodów	15.110,00	15.110,61
	Część równoważąca subwencji ogólnej dla gmin	65.843,00	65.843,00
	Subwencje ogólne z budżetu państwa	65.843,00	65.843,00
801	Oświata i wychowanie	295.503,00	290.280,09
	Szkoły podstawowe	26.954,00	21.000,41
	Pozostałe odsetki	5.200,00	2.231,84
	odsetki bankowe		2.231,84
	Wpływy z różnych dochodów	5.500,00	13.777,28
	wynagrodzenie płatnika skł. ZUS, KCh i podatku, czynsze, wpłata z sądu na poczet zasądzonego zwrotu zawłaszczonych pieniędzy w ZS Żytowiecko, prowizja od ubezpieczyciela		13.777,28
	Dotacje celowe otrzymane z budżetu państwa na realizację własnych zadań bieżących gmin (związków gmin)	16.254,00	4.991,29
	Dotacja na naukę języka angielskiego w klasach pierwszych		4.991,29
	Przedszkola	1.070,00	942,85
	Pozostałe odsetki	1.000,00	284,10
	odsetki bankowe		284,10
	Wpływy z różnych dochodów	70,00	658,75
	wynagrodzenie płatnika skł. ZUS, KCh i podatku, prowizja od ubezpieczyciela		658,75
	Gimnazja	2.300,00	3.282,30
	Pozostałe odsetki	1.900,00	752,44
	odsetki bankowe		752,44
	Wpływy z różnych dochodów	400,00	2.529,86
	wynagrodzenie płatnika skł. ZUS, KCh i podatku, prowizja od ubezpieczyciela		2.529,86
	Zespoły obsługi ekonomiczno-administracyjnej szkół	1.035,00	910,53
	Pozostałe odsetki	1.000,00	875,53
	odsetki bankowe		875,53
	Wpływy z różnych dochodów	35,00	35,00
	wynagrodzenie płatnika skł. ZUS, KCh i podatku		35,00
	Pozostała działalność	264.144,00	264.144,00
	Dotacje celowe otrzymane z budżetu państwa na realizację własnych zadań bieżących gmin (związków gmin)	264.144,00	264.144,00
	Dotacja na zwrot kosztów dla pracodawców za naukę zawodu i przysposobienie do zawodu, książki dla bibliotek i wynag. Komisji do spraw awansów zaw. Nauczycieli		264.144,00
852	Pomoc społeczna	2.620.307,00	2.567.394,02
	Domy pomocy społecznej	2.400,00	2.467,54
	Wpływy z usług	2.400,00	2.400,00
	Dobrowolna odpłatność za pobyt członka rodziny w DPS		2.400,00
	Wpływy z różnych dochodów	0,00	67,54
	Zwrot z powody faktury korygującej dotyczącej roku 2006		67,54
	Świadczenia rodzinne, zaliczka alimentacyjna oraz składki na ubezpieczenia emerytalne i rentowe z ubezpieczenia społecznego	2.365.000,00	2.313.607,45
	Wpływy z różnych opłat	0,00	8,80
	Wpłaty kosztów egzekucyjnych od zwrotu niesłusznie pobranych świadczeń rodzinnych		8,80
	Pozostałe odsetki	0,00	261,36
	Wpłaty odsetek od zwrotu niesłusznie pobranych świadczeń rodzinnych		261,36
	Wpływy z różnych dochodów	0,00	307,42
	Zwroty zaliczek alimentacyjnych - kwoty ściągnięte przez komornika		307,42
	Dotacje celowe otrzymane z budżetu państwa na realizację zadań bieżących z zakresu administracji rządowej oraz innych zadań zleconych gminie (związkom gmin) ustawami	2.365.000,00	2.313.029,87

	Składki na ubezpieczenie zdrowotne opłacane za osoby pobierające niektóre świadczenia z pomocy społecznej oraz niektóre świadczenia rodzinne	6.200,00	4.251,13
	Dotacje celowe otrzymane z budżetu państwa na realizację zadań bieżących z zakresu administracji rządowej oraz innych zadań zleconych gminie (związkom gmin) ustawami	6.200,00	4.251,13
	Zasiłki i pomoc w naturze oraz składki na ubezpieczenia emerytalne i rentowe	99.215,00	95.821,99
	Dotacje celowe otrzymane z budżetu państwa na realizację zadań bieżących z zakresu administracji rządowej oraz innych zadań zleconych gminie (związkom gmin) ustawami	58.215,00	54.830,32
	Dotacje celowe otrzymane z budżetu państwa na realizację własnych zadań bieżących gmin (związków gmin)	41.000,00	40.991,67
	Ośrodki pomocy społecznej	80.200,00	82.744,87
	Pozostałe odsetki	2.800,00	5.344,91
	odsetki od środków na rachunkach bankowych		5.344,91
	Dotacje celowe otrzymane z budżetu państwa na realizację własnych zadań bieżących gmin (związków gmin)	77.400,00	77.399,96
	Usługi opiekuńcze i specjalistyczne usługi opiekuńcze	8.500,00	9.709,04
	Wpływy z usług	8.500,00	9.709,04
	Odpłatność podopiecznych za wykonane usługi opiekuńcze		9.709,04
	Usuwanie skutków klęsk żywiołowych	1.392,00	1.392,00
	Dotacje celowe otrzymane z budżetu państwa na realizację zadań bieżących z zakresu administracji rządowej oraz innych zadań zleconych gminie (związkom gmin) ustawami	1.392,00	1.392,00
	rekompensata dla rolników za straty z powodu suszy (zal. z 2006 r.)		1.392,00
	Pozostała działalność	57.400,00	57.400,00
	Dotacje celowe otrzymane z budżetu państwa na realizację własnych zadań bieżących gmin (związków gmin)	57.400,00	57.400,00
854	Edukacyjna opieka wychowawcza	94.364,00	93.807,50
	Pomoc materialna dla uczniów	94.364,00	93.807,50
	Dotacje celowe otrzymane z budżetu państwa na realizację własnych zadań bieżących gmin (związków gmin)	94.364,00	93.807,50
	Dotacja na stypendia, podręczniki i mundurki dla uczniów		93.807,50
900	Gospodarka komunalna i ochrona środowiska	59.509,00	60.635,47
	Gospodarka ściekowa i ochrona wód	57.794,00	57.794,47
	Wpływy z różnych dochodów	57.794,00	57.794,47
	Kara umowna za przekroczenie terminu realizacji zamówienia		57.794,47
	Oświetlenie ulic, placów i dróg	1.715,00	1.714,75
	Wpływy z różnych dochodów	1.715,00	1.714,75
	Odszkodowanie z ubezpieczenia za zniszczone lampy uliczne		1.714,75
	Wpływy i wydatki związane z gromadzeniem środków z opłat produktowych	0,00	1.126,25
	Wpływy z opłaty produktowej	0,00	1.126,25
	Zwrot z WFOŚ części opłat produktowych		1.126,25
926	Kultura fizyczna i sport	300,00	437,56
	Zadania w zakresie kultury fizycznej i sportu	300,00	437,56
	Wpływy z różnych dochodów	300,00	138,09
	Wpływy ze zwrotów dotacji wykorzystanych niezgodnie z przeznaczeniem lub pobranych w nadmiernej wysokości	0,00	299,47
	Razem	15.592.731,00	16.005.760,05

Mimo podjętych działań w celu wyegzekwowania zaległości takich jak wysyłanie upomnień i prowadzenia postępowania egzekucyjnego, nie wszystkie zaległości zostały uregulowane

Wykonanie wydatków

Dział	Treść	Plan	Wykonanie
010	Rolnictwo i łowiectwo	679.705,00	646.684,51
	Melioracje wodne	44.212,00	20.203,27
	Dotacja przedmiotowa z budżetu dla jednostek niezaliczanych do sektora finansów publicznych	10.000,00	7.117,50
	Dotacja dla Spółki Wodnej Poniec		5.932,50
	Dotacja dla Spółki Drenarskiej Bogdanki		1.185,00
	Wydatki osobowe niezaliczone do wynagrodzeń	2.000,00	282,31
	Wynagrodzenia osobowe pracowników	15.500,00	1.907,17
	Składki na ubezpieczenia społeczne	2.700,00	290,03
	Składki na Fundusz Pracy	750,00	622,34
	Zakup usług zdrowotnych	250,00	250,00
	Powyższe wydatki stanowią wynagrodzenia z pochodnymi i świadczenia dla pracowników skierowanych z Urzędu pracy do robót na rowach gminnych. Większość wynagrodzenia została zrefundowana przez Urząd Pracy w końcówce roku		
	Zakup usług pozostałych	11.044,00	7.766,00
	wykoszenie skarp rowu gościejewickiego w Poniecu ul. Kusza Dworcowa		266,00
	wykonano konserwację rowu melioracyjnego Bączylas Rokosowo		1.500,00
	partycypacja w kosztach konserwacji Rowu Polskiego zgodnie z decyzją Wojewody Leszczyńskiego z dnia 14 maja 1996r.		6.000,00
	Odpisy na zakładowy fundusz świadczeń socjalnych	1.968,00	1.967,92
	Infrastruktura wodociągowa i sanitacyjna wsi	345.300,00	344.032,27
	Wydatki inwestycyjne jednostek budżetowych	345.300,00	344.032,27
	Ukończono budowę sieci wodociągowej Dzieczyna - Drzewce - Poniec zadanie zostało rozpoczęte w roku 2006		339.077,43
	Opracowano plan odnowy miejscowości Rokosowo i związane z tym uzgodnienia		4.954,84
	Zwalczanie chorób zakaźnych zwierząt oraz badania monitoringowe pozostałości chemicznych i biologicznych w tkankach zwierząt i produktach pochodzenia zwierzęcego	4.000,00	0,00
	Zakup materiałów i wyposażenia	1.000,00	0,00
	Zakup usług pozostałych	3.000,00	0,00
	Nie zaszała potrzeba przewidywanych zakupów w tym zakresie		
	Izby rolnicze	19.059,00	15.320,88
	Wpłaty gmin na rzecz izb rolniczych w wysokości 2% uzyskanych wpływów z podatku rolnego	19.059,00	15.320,88
	Pozostała działalność	267.134,00	267.128,09
	Wynagrodzenia osobowe pracowników	3.845,00	3.845,00
	Składki na ubezpieczenia społeczne	662,00	660,98
	Składki na Fundusz Pracy	95,00	94,20
	Zakup materiałów i wyposażenia	449,00	447,62
	Zakup usług pozostałych	164,00	163,50
	Różne opłaty i składki	261.896,00	261.894,71
	Zakup materiałów papierniczych do sprzętu drukarskiego i urządzeń kserograficznych	23,00	22,08
	Wydatki w pozostałej działalności dotyczą zwrotu rolnikom podatku akcyzowego zawartego w paliwie i obsługi tych wydat		
020	Leśnictwo	10.000,00	9.983,77
	Gospodarka leśna	10.000,00	9.983,77
	Zakup usług pozostałych	10.000,00	9.983,77
	wykonano prace porządkowo zabezpieczające i przygotowano teren po byłej piaskowni w Smitowie do nasadzenia lasu		7.410,30
	Opracowano uproszony plan zarządzania lasów gminnych		700,29
	wykonanie trzebieży wraz z wykonaniem palików do drzew		1.873,18
400	Wytwarzanie i zaopatrywanie w energię elektryczną, gaz i wodę	72.000,00	40.000,00
	Dostarczanie wody	40.000,00	40.000,00
	Dotacje celowe z budżetu na finansowanie lub dofinansowanie kosztów realizacji inwestycji i zakupów inwestycyjnych zakładów budżetowych	40.000,00	40.000,00
	Dotacja celowa dla Gminnego Zakładu Wodociągów i Kanalizacji na dopłatę do zakupu agregatu prądotwórczego. Dotacja została przekazana i rozliczona zgodnie z zawartą umową		40.000,00
	Dostarczanie paliw gazowych	32.000,00	0,00
	Zakup usług pozostałych	32.000,00	0,00

	W związku z brakiem porozumienia z WZG Poznań w sprawie realizacji budowy sieci gazociągu do Żytowiecka nie wykonano map sytuacyjno-wysokościowych na które przeznaczone były określone w budżecie środki		
600	Transport i łączność	1.036.972,00	843.591,72
	Drogi publiczne powiatowe	51.562,00	42.923,20
	Wydatki osobowe niezaliczone do wynagrodzeń	1.400,00	606,63
	Wynagrodzenia osobowe pracowników	6.000,00	1.047,48
	Składki na ubezpieczenia społeczne	1.000,00	179,97
	Składki na Fundusz Pracy	372,00	369,70
	Zakup materiałów i wyposażenia	1.000,00	389,19
	Powyższe dotyczące dróg powiatowych wydatki wynikają z zatrudnienia skierowanych przez Urząd Pracy pracowników do prac na drogach powiatowych w gminie Ponięc. Większość wydatków na wynagrodzenia została zrefundowana przez Urząd Pracy		
	Zakup usług remontowych	26.248,00	25.759,02
	remont nawierzchni chodnika w Ponicu ul. Bojanowska		18.911,22
	naprawy chodników w ciągu dróg powiatowych w Ponicu , oraz Smiłowie i Rokosowie		6.847,80
	Zakup usług zdrowotnych	60,00	55,00
	Zakup usług pozostałych	13.752,00	13.373,67
	malowanie oznakowania poziomego ulic		3.865,24
	wykonanie i zamontowanie znaków		1.703,25
	odsnieżanie dróg		1.545,08
	wykonanie i zamontowanie lustra		2.164,90
	czyszczenie studzienek , usuwanie ziemi przy krawężnikach oraz rozsypanie tłucznia		4.095,20
	Podróże służbowe krajowe	587,00	0,00
	Odpisy na zakładowy fundusz świadczeń socjalnych	1.143,00	1.142,54
	Drogi publiczne gminne	985.410,00	800.668,52
	Wynagrodzenia bezosobowe	15.000,00	1.540,00
	zapłata za obsadzenia krzewami poboczy dróg, nie zaszyły inne planowane wydatki		1.540,00
	Zakup materiałów i wyposażenia	40.000,00	35.518,75
	zakup materiałów do remontu dróg gminnych		26.751,70
	zakup paliwa i materiałów do kosiarki		436,74
	zakup farb do malowania wiat przystanków autobusowych		565,77
	zakup rur na przepusty w Janiszewie		955,26
	zakup farby na pomalowanie pasów		1.547,47
	zakup drzewek do obsadzenia drogi gminnej w Żytowiecku		5.000,00
	zakup innych materiałów taśmy itp.		261,81
	Zakup usług remontowych	112.751,00	57.436,17
	równanie dróg gminnych gruntowych		18.744,50
	remont cząstkowy nawierzchni asfaltowych		12.597,72
	naprawa i remont chodników		4.953,32
	naprawa wiat przystanku autobusowych		1.592,90
	remont 2 przepustów w Zawadzie		4.487,55
	remont dróg gminnych o nawierzchni gruntowej		7.892,83
	naprawa kanalizacji deszczowej		2.261,83
	wykonanie map, wymiana ogrodzenia i naprawa gabloty		4.905,52
	Zakup usług pozostałych	180.093,00	139.502,88
	odsnieżanie dróg gminnych		7.270,59
	czyszczenie studzienek kanalizacji deszczowej		4.007,15
	przewóz materiałów do naprawy dróg		5.799,00
	wykonanie i zamontowanie znaków		4.880,11
	wycinka drzew i krzewów		21.031,21
	kruszenie kamienia		46.470,29
	wykonanie wiat przystankowych w Łęce Wielkiej i Czarkowie		6.710,00
	opracowanie dokumentacji do operatu wodno-prawnego związanego z odprowadzaniem wód opadowych z dróg gminnych		32.000,00
	pomalowanie oznakowania poziomego - pasy		1.541,40
	koszenie poboczy		2.482,06
	równanie dróg		440,00
	zapłata za dzierżawę drogi w Dzięczynie		500,00
	rozbiórka przystanków PKS		1.054,00
	wykonanie i czyszczenie przepustu w Janiszewie i w Bogdankach		1.306,77
	pozostałe inne prace związane z drogami		4.010,30

	Różne opłaty i składki	8.350,00	4.772,29
	Wydatki inwestycyjne jednostek budżetowych	629.216,00	
	Wykonano przewidziane na rok sprawozdawczy dwa etapy robót związanych z wykonaniem ulic i chodników na osiedlu domków jednorodzinnych w Poniecu. Wykonano ulice: Orzeszkowej, część Sienkiewicza, jezdnia ul. Norwida i Tuwima		561.898,43
700	Gospodarka mieszkaniowa	62.348,00	33.801,90
	Gospodarka gruntami i nieruchomościami	62.348,00	33.801,90
	Zakup usług pozostałych	34.048,00	30.890,87
	Koszty wypisów z rejestru gruntów, wyceny nieruchomości, ustalenia granic, ogłoszeń o sprzedaży nieruchomości		
	Różne opłaty i składki	1.000,00	697,03
	opłaty sądowe, za pełnomocnictwo, za wyłączenie gruntów leśnych z produkcji		
	Podatek od nieruchomości	1.700,00	1.661,00
	Pozostałe podatki na rzecz budżetów jednostek samorządu terytorialnego	600,00	553,00
	podatek leśny		414,00
	podatek rolny		139,00
	Wydatki na zakupy inwestycyjne jednostek budżetowych	25.000,00	0,00
	Nie dokonano planowanego zakupu gruntów na cele inwestycyjne		
710	Działalność usługowa	50.838,00	36.027,84
	Plany zagospodarowania przestrzennego	32.000,00	21.307,08
	Wynagrodzenia bezosobowe	1.250,00	650,00
	wynagrodzenie członka komisji urbanistyczno architektonicznej		650,00
	Zakup usług pozostałych	30.750,00	20.657,08
	zapłata za wykonanie projektu założeń do planu zaopatrzenia w ciepło, energię elektryczną i paliwa gazowe dla Miasta i Gminy Poniec		11.895,00
	ogłoszenie w prasie o przystąpieniu do zmiany studium uwarunkowań i kierunków zagospodarowania przestrzennego gminy		322,08
	wynagrodzenie za I etap sporządzenia zmiany studium uwarunkowań i kierunków zagospodarowania przestrzennego gminy. Ze względu na okres potrzebny do sporządzenia zmiany studium, konieczność opiniowania i uzgadniania kwota przeznaczona na to zadanie została podzielona na 3 raty i częściowo przeniesiona na rok następny		6.000,00
	opiniowanie konieczności i zakresu zmiany studium uwarunkowań i kierunków zagospodarowania przestrzennego gminy,		610,00
	wykonanie map potrzebnych do sporządzenia zmiany studium uwarunkowań i kierunków zagospodarowania przestrzennego gminy		1.830,00
	Cmentarze	18.838,00	14.720,76
	Zakup materiałów i wyposażenia	3.000,00	2.498,76
	zakup kwiatów i zniczy z okazji świąt 1 i 3 maja		266,00
	zakup wkładów do zniczy do ich systematycznego uzupełniania		106,00
	zakup zniczy na miejsca pamięci narodowej w rocznicę wybuchu wojny		129,00
	zakup kwiatów w rocznicę wyboru Papieża		131,20
	zakup wkładów do zniczy na miejsca pamięci narodowej przed świętem 1 listopada		466,16
	zakup kwiaty i zniczy w święto 1 listopada		1.400,40
	Zakup usług remontowych	2.000,00	84,00
	remont pomnika poległych Powstańców Wielkopolskich na cmentarzu w Poniecu. W trakcie roku nie wyniknęły inne potrzeby w zakresie remontów i inne nieprzewidziane okoliczności, które spowodowałyby potrzebę wydatkowania pieniędzy na cel remontów i napraw pomników, obelisków itp.		84,00
	Zakup usług pozostałych	13.838,00	12.138,00
	uporządkowanie miejsc pamięci przed świętem 1 listopada		300,00
	wykonanie nagrobka 3 rozstrzelanych na Rynku przez hitlerowców mieszkańców Ponieca w 1939 r. znajdującego się na cmentarzu parafialnym		11.838,00
750	Administracja publiczna	1.706.009,00	1.646.075,77
	Urzędy wojewódzkie	106.777,00	106.772,40
	Wynagrodzenia osobowe pracowników	81.874,00	81.873,11
	Dodatkowe wynagrodzenie roczne	5.583,00	5.582,07

	Składki na ubezpieczenia społeczne	15.035,00	15.033,58
	Składki na Fundusz Pracy	2.144,00	2.142,64
	Odpisy na zakładowy fundusz świadczeń socjalnych	2.141,00	2.141,00
	Rady gmin (miast i miast na prawach powiatu)	113.021,00	107.860,27
	Różne wydatki na rzecz osób fizycznych	100.000,00	95.530,00
	Diety Radnych		95.530,00
	Zakup materiałów i wyposażenia	3.970,00	3.606,12
	Prenumerata czasopisma „Wspólnota”, aparat telefoniczny, drukarka, dyktafon, kalendarze, teczki, kwiaty, druki, poczęstunek		
	Zakup usług pozostałych	8.440,00	8.268,58
	wynajem sali na sesje, opracowanie protokołów, szkolenie radnych, wykonanie pieczętek i pucharów, wykonanie pieczywa na poczęstunek		
	Podróże służbowe krajowe	611,00	455,57
	Urzędy gmin (miast i miast na prawach powiatu)	1.354.925,00	1.307.165,56
	Wydatki osobowe niezaliczone do wynagrodzeń	4.580,00	4.086,87
	Wynagrodzenia osobowe pracowników	783.314,00	782.652,77
	Dodatkowe wynagrodzenie roczne	49.197,00	48.905,32
	Składki na ubezpieczenia społeczne	126.931,00	126.902,39
	Składki na Fundusz Pracy	18.207,00	18.195,98
	Wpłaty na Państwowy Fundusz Rehabilitacji Osób Niepełnosprawnych	4.000,00	2.976,00
	Wynagrodzenia bezosobowe	45.240,00	37.890,00
	wynagrodzenie Pełnomocnika Burmistrza ds.. Rozwiązywania Problemów Alkoholowych		9.000,00
	wynagrodzenie członków Gminnej Komisji Rozwiązywania Problemów Alkoholowych		6.840,00
	wynagrodzenie osoby obsługującej stypendia		8.400,00
	wynagrodzenie stażystów po zakończeniu stażu (umowa z Urzędem Pracy)		2.400,00
	wynagrodzenie za przygotowanie projektów decyzji administracyjnych o warunkach zabudowy		11.250,00
	Zakup materiałów i wyposażenia	69.988,00	65.829,81
	Zakup prenumeraty i książek		11.991,74
	zakup artykułów kancelaryjnych		7.123,25
	zakup druków		2.199,84
	zakup tonerów i części do drukarek komputerowych		14.034,74
	zakup środków czystości		964,23
	zakup materiałów do remontu ratusza i mebli		21.060,47
	zakup kwiatów, wody, aparatu telefonicznego i poczęstunek		5.963,01
	pozostałe		2.492,53
	Zakup energii	19.600,00	19.444,53
	zakup wody		538,58
	zakup gazu		10.937,22
	zakup energii elektrycznej		7.968,73
	Zakup usług remontowych	20.110,00	18.941,05
	naprawa instalacji elektr., co.		6.203,72
	naprawa i konserwacja kserokopiarki i urządzeń komputerowych		1.392,92
	remont ratusza		11.344,41
	Zakup usług zdrowotnych	130,00	50,00
	Zakup usług pozostałych	101.980,00	96.576,69
	obsługa zegara		4.800,00
	usługi pocztowe		13.902,29
	wywóz nieczystości		1.172,19
	opieka nad programami komputerowymi		22.298,43
	przeprowadzanie kontroli wewnętrznych przez wynajęte firmy		13.460,00
	Za stronę w „Leszczyńskim ABC” wieści z gminy i obsługa BIP-u		21.069,40
	przegląd ksera, kasy fiskalnej i usługi kominiarskie		2.404,44
	wykonanie mebli		3.345,00
	wykonanie pomiarów instalac. elektrycznej		1.615,50
	wykonanie pieczętek, oprawa Dz.U., zszywanie akt, ustawienie postumentów masztów flagowych		6.581,14
	pozostałe		5.928,30
	Zakup usług dostępu do sieci internet	5.660,00	5.651,21
	Opłaty z tytułu zakupu usług telekomunikacyjnych telefonii komórkowej	2.000,00	1.497,99

	Opłaty z tytułu zakupu usług telekomunikacyjnych telefonii stacjonarnej	15.481,00	14.617,76
	zakup programów i opieka autorska		6.908,65
	zakup tuszy i tonerów		7.207,47
	Podróże służbowe krajowe	19.750,00	18.404,18
	delegacje pracowników		17.697,55
	delegacje Pełnomocnika Burmistrza ds. Rozwiązywania Problemów Alkoholowych		706,63
	Różne opłaty i składki	3.300,00	1.334,50
	Odpisy na zakładowy fundusz świadczeń socjalnych	16.737,00	16.736,48
	Podatek od towarów i usług (VAT)	1.770,00	997,18
	Szkolenia pracowników niebędących członkami korpusu służby cywilnej	3.450,00	2.823,00
	Zakup materiałów papierniczych do sprzętu drukarskiego i urządzeń kserograficznych	5.000,00	4.965,73
	Zakup akcesoriów komputerowych, w tym programów i licencji	14.500,00	14.116,12
	Wydatki na zakupy inwestycyjne jednostek budżetowych	24.000,00	3.570,00
	Promocja jednostek samorządu terytorialnego	26.200,00	21.378,88
	Zakup materiałów i wyposażenia	5.200,00	3.849,23
	Nagrody w Turnieju Sołectw		1.200,00
	Nagrody na Dni Ponieca		264,45
	Napoje na Dni Ponieca		1.095,32
	Zakupy środków czystości Dni Ponieca		165,77
	Stroje piłkarskie		860,79
	Zakup materiałów promocyjnych: broszury, mapy		262,90
	Zakup usług pozostałych	20.000,00	17.529,65
	Wykonanie materiałów promocyjnych: breloki, smycze, długopisy		4.859,65
	Organizacja imprezy dla dzieci z Holandii		2.187,01
	Zakup pucharów, grawertonów		769,00
	Kampania reklamowa Dni Ponieca		878,40
	Organizacja pobytu gości z Austrii: wynajęcie autokaru, poczęstunek		2.651,41
	Oprawa muzyczna Dni Ponieca		2.500,00
	Wykonanie sprzętu do zabaw na Dni Ponieca		2.372,75
	Wykonanie stołów Dni Ponieca		455,43
	Wywóz nieczystości Dni Ponieca		856,00
	Różne opłaty i składki	1.000,00	0,00
	Nie zrealizowano planowanego wykupu ubezpieczenia		0,00
	Pozostała działalność	105.086,00	102.898,66
	Różne wydatki na rzecz osób fizycznych	72.000,00	71.129,00
	Diety sołtysów		71.129,00
	Wynagrodzenia bezosobowe	1.250,00	1.225,00
	Wynagrodzenie za występ muzyczny 11 listopada		1.225,00
	Zakup materiałów i wyposażenia	1.957,00	1.729,83
	Wydatki związane z działalnością sołtysów (prenumerata gazety, materiał na gabloty, kwiaty na pogrzeb sołtysa, kalendarze) i organizacją świąt narodowych (poczęstunek dla uczestników, kwiaty)		
	Zakup usług remontowych	3.500,00	3.102,05
	remonty gablot ogłoszeniowych		
	Zakup usług pozostałych	12.879,00	12.845,75
	Usługi związane z działalnością sołtysów i obchodami świąt narodowych (min. usługi ciastkarskie związane z zamawianiem ciast na poczęstunek, wykonanie grawertonów)		4.305,75
	Opracowanie strategii rozwoju gminy		8.540,00
	Różne opłaty i składki	13.500,00	12.867,03
	Składki członkowskie dla stowarzyszeń i związków, do których należy Gmina Poniec		12.867,03
751	Urzędy naczelnych organów władzy państwowej, kontroli i ochrony prawa oraz sądownictwa	16.583,00	15.903,11
	Urzędy naczelnych organów władzy państwowej, kontroli i ochrony prawa	1.260,00	1.259,81
	Wynagrodzenia osobowe pracowników	1.053,00	1.053,00
	Składki na ubezpieczenia społeczne	181,00	181,00
	Składki na Fundusz Pracy	26,00	25,81
	Nagroda dla pracownika aktualizującego rejestr wyborców		
	Wybory do Sejmu i Senatu	11.085,00	11.079,27

	Różne wydatki na rzecz osób fizycznych	4.950,00	4.950,00
	wypl. diet członkom OKW		4.950,00
	Składki na ubezpieczenia społeczne	259,00	258,09
	Składki na Fundusz Pracy	37,00	36,78
	Wynagrodzenia bezosobowe	2.462,00	2.461,37
	sporządzenie spisów wyborców		885,37
	obsługa informatyczna OKW		1.576,00
	Zakup materiałów i wyposażenia	747,00	746,60
	zakup art. kancelaryjnych		463,05
	zakup farby do malowania kabin i urn wyborczych		255,64
	zakup kawy, herbaty		27,91
	Zakup energii	42,00	42,00
	zakup butli z gazem		42,00
	Zakup usług remontowych	831,00	828,40
	naprawa kabin wyborczych		231,30
	malowanie kabin i urn wyborczych		597,10
	Zakup usług pozostałych	494,00	494,00
	montaż i demontaż kabin wyborczych		494,00
	Opłaty z tytułu zakupu usług telekomunikacyjnych telefonii komórkowej	50,00	50,00
	zakup karty telefonicznej		50,00
	Podróże służbowe krajowe	899,00	898,99
	zwrot kosztów przejazdu członków OKW		898,99
	Zakup materiałów papierniczych do sprzętu drukarskiego i urządzeń kserograficznych	85,00	84,63
	zakup papieru ksero		84,63
	Zakup akcesoriów komputerowych, w tym programów i licencji	229,00	228,41
	zakup płyt CD, taśm i tuszów do drukarek		228,41
	Wybory do rad gmin, rad powiatów i sejmików województw, wybory wójtów, burmistrzów i prezydentów miasta oraz referenda gminne, powiatowe i wojewódzkie	4.238,00	3.564,03
	Różne wydatki na rzecz osób fizycznych	2.860,00	2.190,00
	wypl. diet członkom OKW i MKW		2.190,00
	Składki na ubezpieczenia społeczne	86,00	85,94
	Składki na Fundusz Pracy	13,00	12,24
	Wynagrodzenia bezosobowe	500,00	500,00
	obsługa informatyczna OKW i MKW		500,00
	Zakup materiałów i wyposażenia	259,00	258,99
	zakup art. kancelaryjnych		258,99
	Zakup energii	90,00	90,00
	zakup butli z gazem		90,00
	Zakup usług pozostałych	68,00	67,81
	druk kart do głosowania		67,81
	Podróże służbowe krajowe	362,00	359,05
	zwrot kosztów przejazdu członków OKW i MKW		359,05
752	Obrona narodowa	500,00	0,00
	Pozostałe wydatki obronne	500,00	0,00
	Szkolenia pracowników niebędących członkami korpusu służby cywilnej	500,00	0,00
754	Bezpieczeństwo publiczne i ochrona przeciwpożarowa	112.964,00	105.436,52
	Komendy wojewódzkie Policji	5.000,00	5.000,00
	Zakup materiałów i wyposażenia	5.000,00	5.000,00
	Ochotnicze straże pożarne	101.414,00	95.610,81
	Wydatki osobowe niezaliczone do wynagrodzeń	6.000,00	5.541,95
	Wynagrodzenia osobowe pracowników	17.608,00	17.518,16
	wynagrodzenie kierowcy OSP - umowa o pracę		17.518,16
	Składki na ubezpieczenia społeczne	3.538,00	3.500,29
	skł. na ubezp. społeczne - pochodne od wynagrodzeń kierowców		3.500,29
	Składki na Fundusz Pracy	433,00	429,18
	skł. na Fundusz Pracy - pochodne od wynagrodzeń kierowców		429,18
	Wynagrodzenia bezosobowe	11.170,00	10.836,00
	wynagrodzenie kierowców OSP - um. zlecenie (3 kierowców)		10.836,00
	Zakup materiałów i wyposażenia	21.000,00	20.514,98
	zakup paliwa, filtrów, olejów do sam. pożarniczych i motopomp		8.189,44
	zakup akumulatora, pilarki, świec zapłonowych, butów, środków do usuwania zanieczyszczeń chemicznych		5.127,92
	zakup materiałów do remontu remiz i masztów		1.266,11

	zakup wody mineralnej		810,35
	zakup nagród na zawody gminne		2.927,43
	zakup upominków na Turniej Powiatowy MDP ŻYTOWIECKO 2007		496,39
	prenumerata czasopisma „STRAŻAK”		237,00
	rury betonowe, grysy, podsypka (magazyn OSP Sarbinowo)		1.460,34
	Zakup energii	2.900,00	1.879,00
	ogrzewanie garaży OSP Poniec		1.879,00
	Zakup usług remontowych	4.250,00	2.796,90
	naprawa zadaszenia (zabytkowa sikawka)		1.815,70
	konserwacja i naprawa syren elektrycznych		944,60
	naprawa aparatów oddechowych		36,60
	Zakup usług zdrowotnych	2.000,00	1.975,00
	badanie lek. czł. OSP (zawody powiatowe Borek Wilkp.)		580,00
	badanie lek. czł. OSP typu S (Poniec, Szurkowo, Łęka Wielka)		1.395,00
	Zakup usług pozostałych	18.651,00	17.137,85
	przeгляд i legalizacja gaśnic, aparatów powietrznych i tlenowych		497,31
	wyk. tablic informacyjnych OSP		663,68
	przewóz czł. OSP na zawody powiatowe + transport szaf		699,84
	poczęstunek - grochówka (Turniej MDP Żytowiecko)		1.753,39
	poczęstunek - grochówka (ćwiczenia OSP na obiektach i Dzień Strażaka)		673,73
	naprawa - regulacja zasysacza		1.439,60
	badania techn. samochodów pożarniczych		702,00
	przeгляд gwarancyjny + naprawa dętki (FORD)		1.045,33
	przygotow. terenu pod remizę OSP Sarbinowo, wyk. garażu		9.662,97
	Opłaty z tytułu zakupu usług telekomunikacyjnych telefonii komórkowej	200,00	150,00
	zakup kart telef. TAK TAK (OSP Poniec i Łęka Wielka)		150,00
	Opłaty z tytułu zakupu usług telekomunikacyjnych telefonii stacjonarnej	787,00	631,56
	abonament + rozmowy telef. - garaż OSP Poniec		631,56
	Podróże służbowe krajowe	400,00	313,84
	zwrot kosztów przejazdów służbowych		313,84
	Różne opłaty i składki	11.672,00	11.581,50
	opłata ewidencyjna CEPIK		6,00
	opłata za dowody rejestracyjne samochodów pożarniczych		144,00
	ubezp. majątkowe (sam. pożarnicze, ubezp. strażaków, remiz OSP)		11.431,50
	Odpiśy na zakładowy fundusz świadczeń socjalnych	805,00	804,60
	odpis na zakładowy fundusz świadczeń socjalnych		804,60
	Obrona cywilna	1.750,00	40,26
	Zakup materiałów i wyposażenia	1.250,00	0,00
	W roku 2007 nie wystąpiły sytuacje kryzysowe w związku z czym nie wykonano zadania.		
	Zakup usług pozostałych	400,00	0,00
	W roku 2007 nie wystąpiły sytuacje kryzysowe w związku z czym nie wykonano zadania.		
	Opłaty z tytułu zakupu usług telekomunikacyjnych telefonii komórkowej	100,00	40,26
	Opłata abonamentu telefonu GCZK		40,26
	Pozostała działalność	4.800,00	4.785,45
	Zakup usług pozostałych	4.800,00	4.785,45
	wyk. folderów, butonów i poczęstunek (100 lecie OSP Poniec)		3.823,67
	statuetka + poczęstunek (75 lecie OSP Dziecżyna)		961,78
756	Dochody od osób prawnych, od osób fizycznych i od innych jednostek nieposiadających osobowości prawnej oraz wydatki związane z ich poborem		
	Pobór podatków, opłat i niepodatkowych należności budżetowych	31.850,00	26.946,94
	Zakup materiałów i wyposażenia	8.500,00	6.869,25
	zakup druków deklaracji i kopert		539,24
	zakup drukarki igłowej		1.920,00
	zakup dwóch komputerów i jednego monitora		4.410,01
	Zakup usług pozostałych	16.800,00	15.638,64
	prowijza od opłaty targowej		14.296,41
	wysyłka listów		1.342,23
	Koszty postępowania sądowego i prokuratorskiego	3.000,00	1.187,58
	koszty komornika		1.187,58

	Szkolenia pracowników niebędących członkami korpusu służby cywilnej	1.000,00	716,00
	Zakup materiałów papierniczych do sprzętu drukarskiego i urządzeń kserograficznych	500,00	491,04
	papier do kopiarki		491,04
	Zakup akcesoriów komputerowych, w tym programów i licencji	2.050,00	2.044,43
	toner, kasety do drukarek igłowych		2.044,43
757	Obsługa długu publicznego	63.000,00	55.696,15
	Obsługa papierów wartościowych, kredytów i pożyczek jednostek samorządu terytorialnego	63.000,00	55.696,15
	Odsetki i dyskonto od krajowych skarbowych papierów wartościowych oraz od krajowych pożyczek i kredytów	63.000,00	55.696,15
	Odsetki od zaciągniętych pożyczek na budowę kanalizacji		55.696,15
758	Różne rozliczenia	53.035,00	0,00
	Różne rozliczenia finansowe	1.000,00	0,00
	Wydatki osobowe niezaliczone do wynagrodzeń	1.000,00	0,00
	Rezerwy ogólne i celowe	52.035,00	0,00
	Rezerwy	52.035,00	0,00
	Rezerwa ogólna 25 515 zł. Pozostała niewykorzystana z braku potrzeb		
	Rezerwa na zadania oświatowe 26 520 zł. - pozostała z powodu rezygnacji części nauczycieli z przejścia na emeryturę		
801	Oświata i wychowanie	6.074.778,00	5.909.179,14
	Szkoły podstawowe	3.210.200,00	3.170.431,13
	Wydatki osobowe niezaliczone do wynagrodzeń	155.208,00	154.819,55
	1. Dodatki wiejskie		100.950,04
	2. Dodatki mieszkaniowe		50.285,35
	3. Świadczenia BHP		2.809,65
	4. Odzież ochronna		774,51
	Wynagrodzenia osobowe pracowników	1.796.845,00	1.783.185,24
	1. Wynagrodzenia osobowe		1.491.109,32
	2. Godziny ponadwymiarowe		217.294,13
	3. Nagrody		15.445,00
	4. Nagrody jubileuszowe		14.050,13
	5. Odprawy emerytalne		16.916,70
	6. Ekwiwalent za urlop		1.036,20
	7. Zasiłek na zagospodarowanie		2.888,00
	8. Godziny trudne		24.445,76
	Rozbieżności pomiędzy planem i wykonaniem spowodowane są niewykorzystanymi środkami jakie zostały przekazane na naukę języka angielskiego w klasach 1-2 w SP Poniec i ZS Żytowiecko		
	Dodatkowe wynagrodzenie roczne	141.918,00	137.702,22
	Składki na ubezpieczenia społeczne	385.735,00	380.468,48
	Kwota zapłaconych składek na ubezpieczenia społeczne zawiera 34434,00 złotych z tytułu zaległych składek wobec ZUS (umowa nr 9/2006 z dnia 30.06.2006 roku o rozłożeniu na raty należności z tytułu składek) jakie wystąpiły w ZS Żytowiecko. Kwota zobowiązań z tego tytułu pozostająca do spłaty w następnych latach wynosi 127308,07 złotych. Natomiast rozbieżności pomiędzy planem i wykonaniem wynikają z niewykorzystanych środków na naukę języka angielskiego w klasach 1-2 w SP Poniec i ZS Żytowiecko		
	Składki na Fundusz Pracy	51.560,00	49.033,36
	Kwota zapłaconych składek na Fundusz Pracy zawiera 648,00 złotych z tytułu zaległych składek wobec ZUS (umowa nr 9/2006 z dnia 30.06.2006 roku o rozłożeniu na raty należności z tytułu składek) jakie wystąpiły w ZS Żytowiecko. Kwota zobowiązań z tego tytułu przypadająca do spłaty w kolejnych latach wynosi 1754,04 złotych. Natomiast rozbieżności pomiędzy planem i wykonaniem spowodowane są niewykorzystanymi środkami na naukę języka angielskiego w klasach 1-2 w SP Poniec i ZS Żytowiecko		
	Zakup materiałów i wyposażenia	65.814,00	65.192,48
	1. Wyposażenie - SP Poniec: komputer, monitor, drukarka, radiomanetofon, wykładzina, zestaw sprzątający, czajniki, pojemniki na piasek, skrzynka na klucze, roletki, dozowniki i stelaże, wentylatory biurowe (7453,52); ZS Żytowiecko: płytki, wkrętarka, aparat telefoniczny, gaśnice i koce, vertikale i rolety, komputer, niszczarka, listwy i narożniki, zegary ściennie, tablica korkowa, stół świetlicowy i krzesła, termosy, zestaw nagłaśniający, radiomagnetofon, monitor (10416,00); SP Sarbinowo: sztucce, pojemniki, kosiarka, garnek, drukarka i inne (2149,61)		20.019,14

	2. Wydawnictwa fachowe i prawne		1.579,42
	3. Materiały kancelaryjne		6.023,68
	4. Opał		11.222,93
	5. Materiały do napraw		5.873,30
	6. Środki czystości		14.821,79
	7. Drobne zakupy różne		5.414,32
	8. Części do urządzeń		237,90
	Zakup pomocy naukowych, dydaktycznych i książek	16.383,00	16.123,15
	1. Czasopisma		3.694,62
	2. Książki		3.739,55
	3. Materiały dydaktyczne		5.546,02
	4. Audiovideo		496,99
	5. Sprzęt dydaktyczny		2.645,97
	Zakup energii	144.326,00	142.571,70
	1. Woda		4.003,26
	2. Energia elektryczna		26.297,81
	3. Gaz		112.270,63
	Zakup usług remontowych	237.792,00	233.919,30
	1. Kosztorysy i nadzór - ZS Żytowiecko (1346,88); SP Poniec (2459,52)		3.806,40
	2. Naprawy sprzętu i wyposażenia - SP Poniec: konserwacje kserokopiarki, drukarki, naprawa kosiarki, remont kotła gazowego (1873,44); SP Sarbinowo: konserwacja kserokopiarki (97,60); ZS Żytowiecko: konserwacja kserokopiarki, naprawa komputera, naprawa wieży (369,80)		2.340,84
	3. Pozostałe remonty - SP Poniec: remont instalacji sanitarnej, montaż i demontaż okien, remont dachu (150916,21); ZS Żytowiecko: szklenie okien, wymiana okien, remont instalacji co., remont pieców kaflowych, remont sekretariatu i gabinetu dyrektora, naprawa instalacji elektrycznej, remont toalet (76855,85)		227.772,06
	Zakup usług zdrowotnych	2.500,00	1.806,80
	Zakup usług pozostałych	39.380,00	39.025,65
	1. Przeglądy obiektów		1.613,91
	2. Usługi kominiarskie		5.335,66
	3. Usługi informatyczne		1.716,80
	4. Usługi pozostałe		3.023,54
	5. Usługi transportowe		1.754,91
	6. Wывóz śmieci i nieczystości		8.516,51
	7. Usługi pocztowe		903,36
	8. Abonament RTV		746,80
	9. Wynajem i dzierżawy		935,60
	10. Usługi rzemieślnicze - ZS Żytowiecko: instalacja czujników ruchu, kontrola i sprawdzenia pieca co, Pomiary elektryczne, wykonanie mebli, przygotowanie instalacji pod zabudowę układu pomiaru (7940,00); SP Poniec: wykonanie garderoby i desek odbojowych, wykonanie verticali, instalacja elektryczna, spawanie konstrukcji krzesel (2626,44); SP Sarbinowo; wykonanie łączny instalacji wodnej, pomiary elektryczne, szklenie okien (1237,16)		11.803,60
	11. Drobne usługi różne		2.674,96
	Zakup usług dostępu do sieci internet	2.600,00	2.005,64
	Opłaty z tytułu zakupu usług telekomunikacyjnych telefonii stacjonarnej	10.200,00	9.188,26
	Podróże służbowe krajowe	5.500,00	3.764,63
	Różne opłaty i składki	7.583,00	7.460,75
	1. Melioracyjne i sądowe (zaświadczenie o niekaralności)		177,75
	2. Opłaty prolongacyjne wobec ZUS: FUS i FP (ZS Żytowiecko). Kwota zobowiązań z tego tytułu (umowa nr 9/2006 o rozłożeniu na raty należności z tytułu składek zwarta w dniu 30.06.2006 roku) przypadająca do spłaty w latach następnych wynosi 25871,00 złotych.		2.742,00
	3. Składka na ubezpieczenie mienia SP Poniec ,SP Sarbinowo ZS Żytowiecko. Wydatek UM Poniec		4.541,00
	Odpisy na zakładowy fundusz świadczeń socjalnych	111.478,00	109.504,74
	Podatek od nieruchomości	70,00	48,00
	Pozostałe odsetki	8.838,00	8.838,00
	1. Odsetki od zaległości wobec ZUS; FUS i FP (ZS Żytowiecko). Kwota zobowiązań z tego tytułu (umowa nr 9/2006 o rozłożeniu na raty należności z tytułu składek zawarta w dniu 30.06.2006 roku) przypadająca do spłaty w kolejnych latach wynosi 18.841,00 złotych.		8.838,00

Szkolenia pracowników niebędących członkami korpusu służby cywilnej	320,00	275,00
Zakup materiałów papierniczych do sprzętu drukarskiego i urządzeń kserograficznych	2.730,00	2.510,14
Zakup akcesoriów komputerowych, w tym programów i licencji	10.270,00	9.995,04
Wydatki na zakupy inwestycyjne jednostek budżetowych	13.150,00	12.993,00
1. Zakup i montaż pieca co. w SP Sarbinowo		12.993,00
Oddziały przedszkolne w szkołach podstawowych	160.673,00	156.199,02
Wydatki osobowe niezaliczone do wynagrodzeń	11.344,00	10.684,00
1. Dodatki wiejskie		7.072,00
2. Dodatki mieszkaniowe		3.612,00
Wynagrodzenia osobowe pracowników	107.573,00	106.471,37
1. Wynagrodzenia osobowe		94.156,06
2. Godziny ponadwymiarowe		10.570,93
3. Nagrody		1.107,00
4. Ekwiwalent za urlop		637,38
Dodatkowe wynagrodzenie roczne	6.705,00	6.584,41
Składki na ubezpieczenia społeczne	22.222,00	21.114,92
Składki na Fundusz Pracy	3.626,00	2.890,42
Zakup materiałów i wyposażenia	800,00	461,95
ZS Żytowiecko: pojemniki i skrzynki, DVD (399,95); SP Sarbinowo: styropian (62,00)		461,95
Zakup pomocy naukowych, dydaktycznych i książek	1.800,00	1.645,05
ZS Żytowiecko: pomoce dydaktyczne (1499,75); SP Sarbinowo: pomoce dydaktyczne (145,30)		1.645,05
Odpisy na zakładowy fundusz świadczeń socjalnych	6.603,00	6.346,90
Przedszkola	344.248,00	341.298,38
Wydatki osobowe niezaliczone do wynagrodzeń	18.692,00	17.778,03
1. Dodatki wiejskie		10.967,60
2. Dodatki mieszkaniowe		6.155,00
3. Świadczenia BHP		655,43
Wynagrodzenia osobowe pracowników	190.977,00	190.237,73
1. Wynagrodzenia osobowe		174.177,66
2. Nagrody		1.635,00
3. Nagrody jubileuszowe		8.244,57
4. Odprawy emerytalne		5.977,50
5. Ekwiwalent za urlop		203,00
Dodatkowe wynagrodzenie roczne	14.437,00	13.867,21
Składki na ubezpieczenia społeczne	36.776,00	36.568,74
Składki na Fundusz Pracy	5.219,00	5.006,40
Zakup materiałów i wyposażenia	21.771,00	21.723,22
1. Wyposażenie - aparat telefoniczny, biurka i regały, środek ognioodporny, dywan, aparat cyfrowy z osprzętem, krzeselka i stoliki, szafki przedszkolne		17.041,32
2. Materiały kancelaryjne		1.336,41
3. Środki czystości		1.111,91
4. Wydawnictwa fachowe i prawne		860,22
5. Materiały do napraw		134,00
6. Drobne zakupy różne		1.239,36
Zakup pomocy naukowych, dydaktycznych i książek	4.220,00	4.203,08
1. Czasopisma		661,80
2. Materiały dydaktyczne		3.541,28
Zakup energii	8.650,00	8.630,16
1. Woda		347,21
2. Energia elektryczna		1.455,00
3. Gaz		6.827,95
Zakup usług remontowych	300,00	290,36
Zakup usług zdrowotnych	520,00	518,00
Zakup usług pozostałych	8.910,00	8.848,25
1. Usługi bhp i ppoż.		5443,70
2. Wywóz śmieci i nieczystości		1260,09
3. Usługi pocztowe		153,50
4. Abonament RTV		186,70
5. Usługi kominiarskie		417,85
6. Usługi różne		1386,41
Opłaty z tytułu zakupu usług telekomunikacyjnych telefonii stacjonarnej	1.495,00	1.355,77

	Podróże służbowe krajowe	500,00	493,55
	Różne opłaty i składki	865,00	865,00
	składka na ubezpieczenie mienia przedszkola. Wydatek UM Poniec		865,00
	Odpisy na zakładowy fundusz świadczeń socjalnych	12.526,00	12.525,99
	Zakup materiałów papierniczych do sprzętu drukarskiego i urzędzeń kserograficznych	400,00	396,89
	Zakup akcesoriów komputerowych, w tym programów i licencji	300,00	300,00
	Wydatki inwestycyjne jednostek budżetowych	17.690,00	17.690,00
	Opracowanie ekspertyzy, dostawa i montaż oddymiania klatki schodowej, urządzenie oddymiające		17.690,00
	Gimnazja	1.579.691,00	1.504.473,38
	Wydatki osobowe niezaliczone do wynagrodzeń	87.180,00	82.576,27
	1. Dodatki wiejskie		57.362,14
	2. Dodatki mieszkaniowe		23.946,86
	3. Świadczenia BHP		1.178,47
	4. Odzież ochronna		88,80
	Rozbieżności pomiędzy planem i wykonaniem spowodowane są oszczędnościami jakie wynikają z niezrealizowaną liczbą awansów zawodowych nauczycieli Gimnazjum Publicznego w Poniecu. Sześciu nauczycieli mogło przystąpić do postępowania na wyższy stopień awansu, ale tego nie uczyniło. Przepracowano mniejszą ilość nadgodzin w stosunku do ilości planowanej. Ponadto od września pracuje dwóch nauczycieli o niższym stopniu zaszeregowania.		
	Wynagrodzenia osobowe pracowników	969.914,00	937.165,03
	1. Wynagrodzenia osobowe		770.125,12
	2. Godziny ponadwymiarowe		123.177,56
	3. Nagrody		9.247,00
	4. Odprawy emerytalne		7.354,92
	5. Ekwiwalent za urlop		5.180,16
	6. Zasiłek na zagospodarowanie		2.480,00
	7. Godziny trudne		19.600,27
	Rozbieżności pomiędzy planowanymi a wykonanymi wydatkami spowodowane są z niezrealizowanymi zamiarami dotyczącymi awansami nauczycieli Publicznego Gimnazjum w Poniecu. W związku z tym w planie finansowym Gimnazjum na 2007 rok zaplanowano środki finansowe uwzględniające wzrost wynagrodzenia z tego tytułu (jego składników cząstkowych). Sześciu nauczycieli mogło przystąpić do postępowania na wyższy stopień awansu, ale tego nie uczyniło. Ponadto mniejsza ilość nadgodzin przepracowanych przez nauczycieli w stosunku do ilości planowanej oraz zatrudnieniu dwóch nauczycieli o niższym stopniu zaszeregowania.		
	Dodatkowe wynagrodzenie roczne	79.786,00	74.176,48
	Składki na ubezpieczenia społeczne	197.041,00	184.469,66
	Rozbieżności pomiędzy planem i wykonaniem są konsekwencją oszczędności jakie wystąpiły w związku z niezrealizowanymi awansami zawodowymi nauczycieli Publicznego Gimnazjum w Poniecu, mniejszej ilości nadgodzin, zatrudnieniu nauczycieli o niższym stopniu zaszeregowania oraz dodatków wiejskich.		
	Składki na Fundusz Pracy	28.466,00	25.914,19
	Rozbieżności pomiędzy planem i wykonaniem są konsekwencją oszczędności jakie wystąpiły w związku z niezrealizowanymi awansami zawodowymi nauczycieli Publicznego Gimnazjum w Poniecu oraz dodatków wiejskich.		
	Zakup materiałów i wyposażenia	21.600,00	21.039,62
	1. Wyposażenie - ZS Żytowiecko: wykładzina, narożniki, listwy, krzesła, tablice korkowe (4096,71); GP w Poniecu: drzwi ppoż, meble szkolne, tablice i inne (4964,97)		9.061,68
	2. Materiały kancelaryjne		1.740,43
	3. Materiały do napraw		3.719,40
	4. Środki czystości		2.474,43
	5. Wydawnictwa fachowe i prawne		1.628,21
	6. Drobne zakupy różne		2.415,47
	Zakup pomocy naukowych, dydaktycznych i książek	11.000,00	10.287,61
	1. Czasopisma		672,84
	2. Książki		1.679,00
	3. Audiovideo		695,70
	4. Materiały dydaktyczne		1.973,89
	5. Sprzęt dydaktyczny		2.345,02

6. Pomoce dydaktyczne		2.602,00
7. Sprzęt sportowy		319,16
Zakup energii	67.750,00	59.402,53
1. Woda		765,60
2. Energia elektryczna		8.352,78
3. Gaz		50.284,15
Rozbieżności pomiędzy planem i wykonaniem wynikają z oszczędności w mniejszym zużyciu gazu w Żytowiecku na skutek sprzyjających warunków atmosferycznych.		
Zakup usług remontowych	22.505,00	20.233,18
1. Naprawy i konserwacje - GP w Poniecu: naprawa sprzętu RTV, konserwacja kserokopiarki, naprawa instalacji elektrycznej, naprawa kopiarki i inne (1574,50)		1.574,50
2. Pozostałe remonty - GP w Poniecu: szklenie okien, remont bojlera, remont budynku gospodarczego, naprawa instalacji alarmowej, prace remontowe w budynku szkoły, remont schodów drewnianych, naprawa drzwi i okien (18658,68)		18.658,68
Zakup usług zdrowotnych	1.450,00	869,20
Zakup usług pozostałych	10.970,00	10.883,13
1. Usługi rzemieślnicze		1.022,20
2. Przeglądy obiektów i instalacji		200,00
3. Usługi informatyczne		2.188,00
4. Usługi transportowe		1.254,43
5. Wywóz śmieci i nieczystości		2.119,23
6. Usługi pocztowe		520,27
7. Abonament RTV		186,70
8. Wynajem i dzierżawy		302,20
9. Usługi kominiarskie		1.124,84
10. Usługi pozostałe		1.965,26
Zakup usług dostępu do sieci internet	3.000,00	2.751,57
Opłaty z tytułu zakupu usług telekomunikacyjnych telefonii stacjonarnej	3.000,00	1.675,83
Podróże służbowe krajowe	5.000,00	4.086,67
Różne opłaty i składki	1.109,00	1.109,00
Składka na ubezpieczenie mienia Gimnazjum w Poniecu. Wydatek UM Poniec		1.109,00
Odpisy na zakładowy fundusz świadczeń socjalnych	62.890,00	61.355,17
Szkolenia pracowników niebędących członkami korpusu służby cywilnej	30,00	25,00
Zakup materiałów papierniczych do sprzętu drukarskiego i urządzeń kserograficznych	1.500,00	1.202,67
Zakup akcesoriów komputerowych, w tym programów i licencji	5.500,00	5.250,57
Dowożenie uczniów do szkół	228.418,00	212.715,54
Wynagrodzenia osobowe pracowników	28.663,00	22.827,86
Dodatkowe wynagrodzenie roczne	1.800,00	1.776,81
Składki na ubezpieczenia społeczne	6.112,00	4.782,34
Składki na Fundusz Pracy	817,00	363,29
Wynagrodzenia bezosobowe	9.785,00	6.946,67
Rozbieżności pomiędzy planem i wykonaniem wynagrodzeniach wraz z pochodnymi wynikają ze zmiany struktury i sposobu zatrudnienia osób, które zajmują się opieką na dziećmi dowożonych do szkół - jedna osoba zrezygnowała z zatrudnienia, 2 osoby zostały zaangażowane do opieki nad dziećmi z biura pracy (bez konieczności ich wynagradzania)		
Zakup usług zdrowotnych	150,00	25,00
Zakup usług pozostałych	179.350,00	174.762,54
1. Dowozy indywidualne - zwroty za bilety		1.618,13
2. Dowozy grupowe - dowóz dzieci do szkół na terenie Gminy Poniec		173.144,41
Odpisy na zakładowy fundusz świadczeń socjalnych	1.741,00	1.231,03
Zespoły obsługi ekonomiczno-administracyjnej szkół	213.641,00	200.044,32
Wydatki osobowe niezaliczone do wynagrodzeń	850,00	825,07
Wynagrodzenia osobowe pracowników	137.469,00	129.505,72
Dodatkowe wynagrodzenie roczne	10.965,00	10.953,12
Składki na ubezpieczenia społeczne	26.808,00	25.297,80
Składki na Fundusz Pracy	3.637,00	3.431,87
Rozbieżności między planem i wykonaniem (wynagrodzenia wraz z pochodnymi) wynikają z objęcia przez Kierownika GZOS funkcji Skarbnika Gminy Poniec i zatrudnieniem na jego miejsce osoby z innym wynagrodzeniem zasadniczym i składnikami dodatkowymi		

	Zakup materiałów i wyposażenia	11.500,00	9.534,77
	1. Wyposażenie - fotele biurowe, komputer, kserokopiarka, aparat telefoniczny, zasilacz komputerowy		6.090,01
	2. Materiały kancelaryjne		1.840,96
	3. Wydawnictwa fachowe i prawne		1.603,80
	Zakup usług remontowych	200,00	140,30
	Zakup usług zdrowotnych	140,00	140,00
	Zakup usług pozostałych	3.350,00	3.088,94
	1. Usługi pocztowe		658,83
	2. Usługi informatyczne		689,20
	3. Drobne usługi różne, w tym ogłoszenie o konkursie na dyrektora w Żytowiecku (1489,38)		1.740,91
	Zakup usług dostępu do sieci internet	430,00	396,60
	Opłaty z tytułu zakupu usług telekomunikacyjnych telefonii stacjonarnej	2.000,00	1.913,36
	Podróże służbowe krajowe	1.150,00	864,95
	Różne opłaty i składki	897,00	897,00
	Opłata za zapytanie o karalność		150,00
	Składka za ubezpieczenie mienia. Wydatek UM Poniec		747,00
	Odpisy na zakładowy fundusz świadczeń socjalnych	3.165,00	3.129,88
	Szkolenia pracowników niebędących członkami korpusu służby cywilnej	1.500,00	645,00
	Zakup materiałów papierniczych do sprzętu drukarskiego i urządzeń kserograficznych	900,00	855,91
	Zakup akcesoriów komputerowych, w tym programów i licencji	8.680,00	8.424,03
	1. Programy i licencje		5.353,89
	2. Pozostałe akcesoria		3.070,14
	Dokształcanie i doskonalenie nauczycieli	28.076,00	18.033,89
	Zakup usług pozostałych	24.876,00	15.378,00
	Niewielkie wykorzystanie środków w stosunku do planu wyniku z braku wniosków nauczycieli na doskonalenie		
	Podróże służbowe krajowe	3.200,00	2.655,89
	Pozostała działalność	309.831,00	305.983,48
	Wydatki osobowe niezaliczone do wynagrodzeń	3.554,00	756,00
	Niskie wykorzystanie spowodowane jest brakiem wniosków ze strony nauczycieli na pomoc ze środków funduszu zdrowotnego.		
	Wynagrodzenia bezosobowe	1.020,00	300,00
	Zmiana awansu zawodowego dotyczyła tylko jednej osoby (dwóch ekspertów). Częściowo nastąpił zwrot środków z tego tytułu.		
	Zakup materiałów i wyposażenia	3.000,00	2.977,55
	Zakup pomocy naukowych, dydaktycznych i książek	2.230,00	2.230,00
	Zakup usług pozostałych	261.794,00	261.794,00
	Refundacja kosztów kształcenia młodocianych wypłacona przez GZOS		254.409,00
	Refundacja kosztów kształcenia młodocianych wypłacona przez UM (zaległe z 2006)		7.385,00
	Odpisy na zakładowy fundusz świadczeń socjalnych	38.233,00	37.925,93
803	Szkolnictwo wyższe	10.000,00	10.000,00
	Pomoc materialna dla studentów i doktorantów	10.000,00	10.000,00
	Stypendia i zasiłki dla studentów	10.000,00	10.000,00
	Corocznie wypłacane stypendia za wyniki w nauce dla studentów z gminy Poniec		
851	Ochrona zdrowia	69.508,00	56.173,54
	Zwalczanie narkomanii	3.000,00	1.134,99
	Wynagrodzenia bezosobowe	200,00	0,00
	Zakup materiałów i wyposażenia	500,00	134,99
	Zakup książek pt. „Uzależnienia - narkotyki, alkohol, leki, sterydy”		134,99
	Zakup usług pozostałych	2100,00	800,00
	2 spektakle w Gimnazjum (Poniec, Żytowiecko)		800,00
	Różne opłaty i składki	200,00	200,00
	Opłata za uczestnictwo w programie - cykl szkoleń		200,00
	Przeciwdziałanie alkoholizmowi	66.508,00	55.038,55
	Dotacja celowa z budżetu na finansowanie lub dofinansowanie zadań zleconych do realizacji pozostałym jednostkom niezaliczanym do sektora finansów publicznych	2.000,00	0,00
	Nie zgłosił się chętny do realizacji zadania		
	Składki na ubezpieczenia społeczne	3.000,00	2.290,45

składki ZUS gospodarza siłowni oraz opiekunów świetlic środowiskowo - terapeutycznych		2.290,45
Składki na Fundusz Pracy	200,00	170,58
fundusz pracy gospodarza siłowni		170,58
Wynagrodzenia bezosobowe	22.000,00	21.070,49
Wynagrodzenie gospodarza siłowni		6.360,00
wynagrodzenie opiekunów świetlic środowiskowo-terapeutycznych		11.575,49
wynagrodzenie trenerów zajęć sportowo-rekreacyjnych		3.135,00
Zakup materiałów i wyposażenia	18.018,00	17.814,62
dożywianie na świetlicach środowiskowo-terapeutycznych		8.911,06
zakup materiałów do prowadzenia zajęć, środków czystości, materiałów kancelaryjnych		633,05
organizacja imprezy integracyjnej (przedstawienie filmu profilaktycznego pt. „Lekcja Przestrogi”, dyskoteka), dla uczestników świetlic środowiskowo-terapeutycznych, tj. organizacja poczęstunku oraz zakup nagród dla laureatów konkursu pt. „Sport zimowy jako alternatywa dla zdrowego stylu życia”		225,66
Udział w kampanii profilaktycznej „Zachowaj Trzeźwy Umysł” promującej trzeźwy i zdrowy styl życia, zakup materiałów oraz nagród dla uczestników konkursów organizowanych w ramach kampanii, poczęstunek dla koordynatorów kampanii podczas spotkania w biurze Pełnomocnika		1.496,41
Zakup materiałów biurowych, książek o tematyce profilaktycznej		80,00
Współ organizacja majówki rowerowej promującej zdrowy i trzeźwy styl życia, poprzez sfinansowanie zakupu kamizelek odbłaskowych dla wszystkich uczestników wycieczki		693,45
Zakup czasopism, kalendarzy, gazet oraz środków czystości dla pomieszczeń siłowni		1.040,45
Współ organizacja festynu z okazji Dnia Dziecka promującego trzeźwy i zdrowy styl życia, w Miechcinie, Rokosowie, Janiszewo oraz Waszkowie		800,62
współ organizacja imprezy profilaktycznej, zorganizowanej w Waszkowie z okazji pożegnania lata – zakup nagród		199,43
współ organizacja imprezy andrzejkowej o charakterze profilaktycznym, zorganizowanej w Janiszewie – zakup nagród upominki (stodczyce) dla uczestników spektakli profilaktycznych, które zostały zorganizowane z okazji Mikołaja		300,00
współorganizacja imprezy zorganizowanej z okazji Mikołajek w Śmitowie		208,03
zakup sprzętu marki „KELTON” tj. stojak na hantle i gryfy, dla pomieszczeń siłowni		283,46
zakup wykładziny podłogowej PCV, dla świetlicy środowiskowo – terapeutycznej znajdującej się w Szurkowie		253,00
Zakup energii	1.800,00	2.690,00
Zakup usług remontowych	1.400,00	925,12
wymiana pompy ściekowej w pomieszczeniach siłowni		637,45
Zakup usług pozostałych	13.800,00	637,45
przeгляд gaśnic w biurze pełnomocnika oraz pomieszczeniach siłowni		10.541,17
pokrycie kosztu powrotnego dojazdu dzieci ze świetlic terapeutycznych do domu		79,20
opłata abonamentu Cyfra +		500,45
abonament RTV		1.164,00
koszty badań oraz wydania opinii w celu stwierdzenia stopnia uzależnienia od alkoholu (psychologiczne i psychiatryczne)		734,70
szkolenie członków Gminnej Komisji ds. Rozwiązywania. Prob. Alkoholowych		1.080,00
przedstawienia profilaktyczne dla dzieci i młodzieży szkolnej		500,00
Organizacja imprezy integracyjnej (przedstawienie filmu profilaktycznego pt. „Lekcja przestrogi”, dyskoteka), dla uczestników świetlic środowiskowo – terapeutycznych, tj. wynajem autobusu w celu przewiezienia uczestników imprezy		1.920,00
Wysyłka paczki z pracami konkursowymi, Kampanii „Zachowaj Trzeźwy Umysł”		424,40
Współ organizacja majówki rowerowej promującej zdrowy i trzeźwy styl życia, poprzez sfinansowanie zakupu grochówki oraz buttonów dla wszystkich uczestników wycieczki		11,00
Pobyt dzieci uczęszczających na świetlice środowiskowo-terapeutyczne na pływalni „Akwawit”		559,85
		984,00

	współorganizacja rajdu rowerowego promującego zdrowy i trzeźwy styl życia, poprzez sfinansowanie poczęstunku dla wszystkich uczestników wycieczki		170,13
	współorganizacja 10 rocznicy istnienia Grupy AA „Tęcza” – sfinansowanie poczęstunku dla uczestników uroczystości		250,38
	koszty przesyłki stojaka KELTON, zakupionego na potrzeby siłowni		26,00
	koszty przesyłki zakupionych kalendarzy na 2008r.		9,00
	Przewóz dzieci uczęszczających na świetlice środowiskowo-terapeutyczne na pływalni „Akwawit”		940,06
	Pobyt dzieci uczęszczających na świetlice środowiskowo-terapeutyczne na pływalni „Akwawit” (z okazji Mikołaja)		1.188,00
	Opłaty z tytułu zakupu usług telekomunikacyjnych telefonii stacjonarnej	1.500,00	718,67
	Różne opłaty i składki	300,00	0,00
	Szkolenia pracowników niebędących członkami korpusu służby cywilnej	2.490,00	870,00
852	Pomoc społeczna	3.123.204,00	3.001.329,89
	Domy pomocy społecznej	59.060,00	46.969,06
	Zakup usług pozostałych	15.889,00	15.888,36
	1 osoba w wieku poprodukcyjnym przebywająca w DPS przez 12 m-cy		15.888,36
	Zakup usług przez jednostki samorządu terytorialnego od innych jednostek samorządu terytorialnego	43.171,00	31.080,70
	2 osoby dorosłe przebywające w DPS przez 12 miesięcy - Chumiętki		28.187,28
	1 osoba nieletnia przebywająca w DPS od XI/07		2.893,42
	Świadczenia rodzinne, zaliczka alimentacyjna oraz składki na ubezpieczenia emerytalne i rentowe z ubezpieczenia społecznego	2.365.000,00	2.313.029,87
	Wydatki osobowe niezaliczone do wynagrodzeń	430,00	414,59
	Zakupiono bhp (ręczniki, mydło, herbatę)		216,59
	Wyplacono ekwiwalent za piśmienne za 2007 r.		198,00
	Świadczenia społeczne	2.271.721,00	2.243.216,11
	632 osób otrzymało zasiłki rodzinne i dodatki do zasiłków rodzinnych		1.859.306,00
	25 osób pobierało świadczenie pielęgnacyjne (420 zł)		84.434,00
	141 osób pobierało zasiłek pielęgnacyjny po 153 zł		245.259,00
	15 osób pobierało zaliczkę alimentacyjną		54.217,11
	Wynagrodzenia osobowe pracowników (1,5 etatu)	35.860,00	35.860,00
	Dodatkowe wynagrodzenie roczne (13-tka za 2006 rok)	1.738,00	1.735,63
	Składki na ubezpieczenia społeczne	23.230,00	21.283,72
	Składki ZUS od pracowników		6.765,92
	Składki ZUS od osób pobierających świadczenie pielęgnacyjne		1.4517,8
	Składki na Fundusz Pracy	922,00	921,09
	Wynagrodzenia bezosobowe	500,00	500,00
	Wynagrodzenie informatyka (umowa zlecenia)		500,00
	Zakup materiałów i wyposażenia	3.500,00	1.714,98
	Artykuły biurowe (spinacze, klej, koperty)		288,89
	Druki do świadczeń rodzinnych		787,21
	Bęben do drukarki		638,88
	Zakup usług zdrowotnych (badania pracowników co 2 lata)	90,00	90,00
	Zakup usług pozostałych	6.157,00	1.417,02
	Wykonanie pieczętek		73,70
	Opłata pocztowa (45,59) oraz znaczki pocztowe do wysyłki świadczeń rodzinnych		1.335,39
	Koszty dojazdu do naprawy ksera		7,93
	Opłaty z tytułu zakupu usług telekomunikacyjnych telefonii stacjonarnej	820,00	499,65
	Zapłacono za telefon 1 x na kwartał za rozmowy w świadczeniach rodzinnych		499,65
	Podróże służbowe krajowe	688,00	687,08
	Delegacje pracowników		687,08
	Różne opłaty i składki – zapłata znaków sądowych	75,00	75,00
	Odpisy na zakładowy fundusz świadczeń socjalnych	1.190,00	1.190,00
	Szkolenia pracowników niebędących członkami korpusu służby cywilnej	900,00	897,50
	Udział w szkoleniach pracowników świadczeń rodzinnych		897,50
	Zakup materiałów papierniczych do sprzętu drukarskiego i urządzeń kserograficznych	6.599,00	289,80
	Papier do ksera i drukarki		289,80
	Zakup akcesoriów komputerowych, w tym programów i licencji	10.580,00	2.237,70

Abonament roczny za program świadczeń rodzinnych		1.226,10
Program antywirusowy		160,00
Tusz do drukarki, płyty CD-R (8 zł)		851,60
Składki na ubezpieczenie zdrowotne opłacane za osoby pobierające niektóre świadczenia z pomocy społecznej oraz niektóre świadczenia rodzinne	6.200,00	4.251,13
Składki na ubezpieczenie zdrowotne	6.200,00	4.251,13
11 osób miało opłaconą składkę na ubezpieczenie zdrowotne od zasiłku stałego		3.797,53
1 osoba miała opłaconą składkę od świadczenia pielęgnacyjnego		453,60
Zasiłki i pomoc w naturze oraz składki na ubezpieczenia emerytalne i rentowe	131.012,00	127.618,99
Świadczenia społeczne	131.012,00	127.618,99
19 osób korzystało z zasiłków stałych (inwalidztwo I lub II grupy bez dochodu)		54.830,32
62 osoby korzystały z zasiłków okresowych (z powodu choroby, bezrobocia)		40.991,67
132 rodziny korzystały z zasiłków celowych (leki, opał, schronienie, żywność)		31.797,00
Dodatki mieszkaniowe	212.070,00	172.814,21
Świadczenia społeczne	212.070,00	172.814,21
146 rodzin korzystało z dodatków mieszkaniowych: 37 w mieście i 109 rodzin na wsi ,wydatki maleją z uwagi na wyższe dochody rodzin co ma wpływ na wysokość dodatku mieszkaniowego		172.814,21
Ośrodki pomocy społecznej	167.787,00	163.792,67
Wydatki osobowe niezaliczone do wynagrodzeń	1.000,00	987,04
Bhp pracowników (Zakup ręczników, mydła, herbata)		525,04
Ekwiwalent za artykuły piśmienne		462,00
Wynagrodzenia osobowe pracowników	103.180,00	103.179,97
Dodatkowe wynagrodzenie roczne	9320,00	9.317,91
Składki na ubezpieczenia społeczne	20.470,00	20.098,07
Składki na Fundusz Pracy	2.760,00	2.689,77
Wynagrodzenia bezosobowe	3.300,00	3.167,00
Wynagrodzenie za umowę zlecenia -informatyka i sprzętaczki		3.167,00
Zakup materiałów i wyposażenia	3.500,00	2.749,58
Prenumerata gazet		1.111,92
Zakup druków, środków czystości, artykułów papierniczych 712,89		803,69
Zakup 6 krzeseł do biura		833,97
Zakup usług remontowych	1.230,00	1.220,00
Konserwacja kopiarki, naprawa kopiarki		1.220,00
Zakup usług zdrowotnych	234,00	234,00
Badanie okresowe pracowników		234,00
Zakup usług pozostałych	5.375,00	4.874,87
Znaczki pocztowe + opłaty pocztowe		3.429,16
Abonament za e-maila, opiekę autorską NDM		377,59
Przewóz podopiecznych, wykonanie pieczętek, przegląd gaśnicy		1.068,12
Zakup usług dostępu do sieci internet	610,00	600,00
Abonament za internet		600,00
Opłaty z tytułu zakupu usług telekomunikacyjnych telefonii komórkowej	576,00	572,29
Abonament za telefon komórkowy w tym rozmowy służbowe		572,29
Opłaty z tytułu zakupu usług telekomunikacyjnych telefonii stacjonarnej	3.565,00	2.609,88
Abonament telefoniczny + rozmowy telefoniczne		2.609,88
Podróże służbowe krajowe	6.000,00	5.623,41
Podróże służbowe pracowników oraz ryczałty na dojazd w teren		5.623,41
Różne opłaty i składki	872,00	872,00
Opłata za znaczki sądowe o nie karalności pracowników		125,00
składka na ubezpieczenia mienia wydatek UM Poniec		747,00
Odpisy na zakładowy fundusz świadczeń socjalnych	2.770,00	2.770,00
Szkolenia pracowników niebędących członkami korpusu służby cywilnej	1.090,00	778,50
Szkolenia dla pracowników -nowe przepisy		778,50
Zakup materiałów papierniczych do sprzętu drukarskiego i urządzeń kserograficznych	788,00	303,31
Papier do drukarek i ksera		303,31

	Zakup akcesoriów komputerowych, w tym programów i licencji	1.147,00	1.145,07
	Program antywirusowy-abonament		241,07
	Tusz do drukarek		904,00
	Usługi opiekuńcze i specjalistyczne usługi opiekuńcze	36.080,00	33.257,25
	Zakup usług pozostałych	36.080,00	33.257,25
	13 osób w wieku poprodukcyjnym z uwagi na zły stan zdrowia korzystało z usług opiekuńczych w domu		33.257,25
	Usuwanie skutków klęsk żywiołowych	1.392,00	1.392,00
	Świadczenia społeczne	1.392,00	1.392,00
	1 osoba otrzymała pomoc na usuwanie skutków suszy za 2006 r.		1.392,00
	Pozostała działalność	144.603,00	138.204,71
	Świadczenia społeczne	27.409,00	27.409,00
	108 rodzin skorzystało z pomocy celowej na zakup posiłku		27.409,00
	Inne formy pomocy dla uczniów	112.591,00	106.302,97
	176 dzieci korzystało z posiłków w szkołach		106.302,97
	Zakup materiałów i wyposażenia	300,00	248,20
	Zakupiono artykuły spożywcze dla członków Klubu Seniora z okazji uroczystych spotkań		248,20
	Zakup usług pozostałych	4.303,00	4.244,54
	Pokryto koszty pogrzebu osoby bezrobotnej (samotnej)		902,8
	Zapłacono koszty obchodów Dnia Kobiet dla Klubu Seniora		179,54
	Poniesiono koszty obchodów Świąt Wielkanocnych dla seniorów		46,20
	Poniesiono koszty obchodów 30-lecia Klubu Seniora Złota Jesień w Poniecu		2400
	Zapłacono za przewóz autokarem członków Klubu do Sowin na 30-lecie		74,00
	Zorganizowano wigilię z opłatkiem		642,00
854	Edukacyjna opieka wychowawcza	259.333,00	252.570,17
	Świetlice szkolne	108.494,00	104.104,12
	Wydatki osobowe niezaliczone do wynagrodzeń	9.523,00	8.743,12
	1. Dodatki wiejskie		5.495,12
	2. Dodatki mieszkaniowe		8.743,12
	Wynagrodzenia osobowe pracowników	70.424,00	68.974,79
	1. Wynagrodzenia osobowe		47.842,23
	2. Godziny ponadwymiarowe		9.236,82
	3. Nagrody		480,00
	4. Odprawy emerytalne		8.527,74
	5. Zasitek na zagospodarowanie		2.888,00
	Dodatkowe wynagrodzenie roczne	6.559,00	5.570,47
	Składki na ubezpieczenia społeczne	13.628,00	12.837,06
	Składki na Fundusz Pracy	1.860,00	1.694,01
	Odpisy na zakładowy fundusz świadczeń socjalnych	6.500,00	6.284,67
	Wczesne wspomaganie rozwoju dziecka	1.900,00	1.803,06
	Wynagrodzenia osobowe pracowników	1.550,00	1.499,95
	Składki na ubezpieczenia społeczne	300,00	266,36
	Składki na Fundusz Pracy	50,00	36,75
	Kolonie i obozy oraz inne formy wypoczynku dzieci i młodzieży szkolnej, a także szkolenia młodzieży	26.406,00	26.404,49
	W okresie letnim został zrealizowany program „Zielone Wakacje”. Organizowany był w następujących miejscowościach: Żytowiecko, Drzewce, Janiszewo, Sarbinowo, Łęka Wielka, Dziecyna, Szurkowo, Rokosowo, Śmiłowo, Poniec - 2 turnusy: w szkole podstawowej oraz w przedszkolu. Każdy turnus trwał 2 tygodnie. W programie tym uczestniczyło 280 dzieci, które mają problemy z wypełnianiem swoich codziennych zadań. Świetlice socjoterapeutyczne zapewniały dzieciom opiekę dzienną, a więc wspierały rodziny przez objęcie dzieci działaniami wychowawczymi i opiekuńczymi. Miały za zadanie również zapobiegania konsekwencji dla ich zdrowia fizycznego i psychicznego, takich jak używanie alkoholu lub innych środków odurzających, poprzez m.in. gry, zabawy, spektakle profilaktyczno-wychowawcze, konkursy.		
	Składki na ubezpieczenia społeczne	933,00	932,57
	Wynagrodzenia bezosobowe	5.425,00	5.425,00
	Wynagrodzenia z pochodnymi opiekunów dzieci		
	Zakup materiałów i wyposażenia	6.490,00	6.489,29
	artykuły szkolne, kancelaryjne, gry		2.322,19
	artykuły spożywcze w celu organizacji posiłków		4.167,10

	Zakup usług pozostałych	13.558,00	13.557,63
	koszty pobytu uczestników „Zielonych Wakacji” w Sowin - „Zagroda u Schwagra” gdzie zorganizowane było zakończenie letniego wypoczynku		4.115,00
	koszty przejazdu uczestników „Zielonych Wakacji” do Sowin - „Zagroda u Schwagra” gdzie organizowane było zakończenie letniego wypoczynku		2.025,34
	koszty pobytu na basenie		2.942,00
	przewóz dzieci na pływalnię „Akwawit”		2.276,49
	spektakle teatralne		2.100,00
	wywołanie zdjęć		98,80
	Pomoc materialna dla uczniów	121.864,00	120.258,50
	Stypendia dla uczniów	104.473,00	103.424,00
	stypendia za wyniki w nauce		11.360,00
	stypendia socjalne zadanie własne ze środków własnych		15.091,00
	stypendia socjalne zadanie własne z dotacji		76.013,00
	zasitek szkolny		960,00
	stypendium szkolne dla uczniów szkół publicznych znajdujących się w trudnej sytuacji materialnej, wynikającej z niskich dochodów w rodzinie oraz ze względu na bezrobocie, niepełnosprawność lub długotrwałą chorobę dla rodzin o dochodzie nie przekraczającym 351,00 zł na jednego członka rodziny.		
	Inne formy pomocy dla uczniów	17.391,00	16.834,50
	dopłata do mundurków i podręczników		16.834,50
	Dokształcanie i doskonalenie nauczycieli	669,00	0,00
	Zakup usług pozostałych	669,00	0,00
900	Gospodarka komunalna i ochrona środowiska	1.015.915,00	911.761,25
	Gospodarka ściekowa i ochrona wód	265.660,00	259.330,46
	Wydatki inwestycyjne jednostek budżetowych	265.660,00	259.330,46
	wykonanie dokumentacji technicznej oraz wykonanie części robót dot. infrastruktury osiedla Berlinek		146.735,20
	wykonanie dokumentacji technicznej na bud. kanalizacji etapV		57.340,00
	wykonanie robót kanalizacji sanitarnej etap III		51.595,26
	opracowanie wniosku wraz załącznikami do EOG -kanalizacja etap IV		3.660,00
	Gospodarka odpadami	235.738,00	233.283,86
	Zakup materiałów i wyposażenia	3.000,00	2.194,16
	nagrody za zdobycie I, II, III, miejsca w III edycji konkursu „Bądź przyjacielem Środowiska” w kategorii zbiórki zużytych baterii akumulatorów małogabarytowych		2.194,16
	Zakup usług pozostałych	2.000,00	352,58
	Wydatki na zakup i objęcie akcji, wniesienie wkładów do spółek prawa handlowego oraz na fundusz statutowy banków państwowych i innych instytucji finansowych	177.375,00	177.375,00
	Objęcie 215 nowych udziałów w MZO Leszno sp. Z o.o. po 825 zł za udział.		
	Dotacje celowe przekazane gminie na inwestycje i zakupy inwestycyjne realizowane na podstawie porozumień(umów) między jednostkami samorządu terytorialnego	53.363,00	53.362,12
	Dotacja dla Miasta Leszna na rekultywację wysypiska śmieci we wsi Wydawy zgodnie z porozumieniem międzygminnym		
	Oczyszczanie miast i wsi	17.000,00	15.119,08
	Zakup materiałów i wyposażenia	2.000,00	359,50
	zakup rękawiczek i worków na akcję sprzątanie świata		359,50
	Zakup usług pozostałych	15.000,00	14.759,58
	opróżnianie koszy sprzątanie ulic i placów oraz inne prace porządkowe		14.750,58
	Utrzymanie zieleni w miastach i gminach	66.000,00	60.000,92
	Wynagrodzenia bezosobowe	2.000,00	2.000,00
	Zakup materiałów i wyposażenia	5.000,00	4.918,87
	zakup ławek		3.233,00
	zakup kwiatów		1.005,00
	zakup paliwa i mater. do kosiarek		500,00
	zakup elementów dekoracji świątecznej		180,87
	Zakup usług remontowych	8.000,00	4.449,82
	wymiana opraw oświetleniowych w Parku		1.516,00
	naprawa ławek malowanie koszy remont mostku stalowego		2.933,82
	Zakup usług pozostałych	51.000,00	48.632,23
	wykonanie przyłącza elektrycznego do placu w Grodzisku		732,00

	wykonanie instalacji elektrycznej na placu zabaw w Grodzisku		4.139,20
	wykonanie postumentu dla orkiestry w Miechcinie		2.865,83
	wykonanie przyłącza elektrycz. do placu zabaw w Miechcinie		1.597,36
	obcinanie krzewów , koszenie terenów zielonych, utrzymywanie terenów zieleni wykonanie oprysków oraz inne zabiegi pielęgnacyjne na terenach zieleni		39.297,84
	Oświetlenie ulic, placów i dróg	421.217,00	337.166,89
	Zakup materiałów i wyposażenia	5.000,00	3.013,40
	zakup kloszy do lamp ulicznych		3.013,40
	Zakup energii	157.000,00	125.200,92
	Zakup usług remontowych	255.717,00	206.801,57
	naprawy oświetlenia ulicznego		206.801,57
	Zakup usług pozostałych	3.500,00	2.151,00
	zmiana czasu zapalania oświetlenia ulicznego		2.151,00
	Pozostała działalność	10.300,00	6.860,04
	Zakup materiałów i wyposażenia	2.500,00	20,00
	Zakup usług pozostałych	7.800,00	6.840,04
	Obserwacja kliniczna 1 psa oraz uspienie 2 bezdomnych psów potrąconych przez pojazdy		163,24
	dzierżawa i opróżnianie kabin WC na targowisku w Poniecu		6.676,80
921	Kultura i ochrona dziedzictwa narodowego	632.676,00	616.478,13
	Domy i ośrodki kultury, świetlice i kluby	189.719,00	175.521,63
	Składki na ubezpieczenia społeczne	4.000,00	3.507,27
	Wynagrodzenia bezosobowe	29.000,00	26.372,87
	Zakup materiałów i wyposażenia	32.000,00	31.345,58
	zakup środków czystości do utrzymania świetlic		1.115,63
	zakup, lamp ,koszy gaśnic i innych		1.104,79
	zakup paliwa do kosiarek przy świetlicach		307,35
	zakup materiałów do remontu świetlic w Śmitowie, Rokosowie, Teodozowie		6.050,08
	zakup opału		12.920,48
	zakup krzeseł i szafek do świetlicy w Rokosowie		4.897,15
	zakup krzeseł i stołów do świetlicy w Żytowiecku		4.950,10
	Zakup energii	25.000,00	18.947,12
	Zakup usług remontowych	74.500,00	72.406,10
	rozbiórka i wykonanie posadzki w świetlicy w Drzewcach		9.215,29
	wymiana 5 okien w świetlicy w Rokosowie		9.604,60
	ułożenie papy termozgrzewalnej na dachu świetlicy Szurkowo		17.657,06
	malowanie pomieszczeń w świetlicach w Teodozowie Łęce Małej i Rokosowie		5.990,39
	wymieniono drzwi zewnętrzne w świetlicach w Drzewcach Zawadzie Szurkowie Bogdankach Janiszewie		15.294,09
	naprawa instalacji wodociągowej w Czarkowie, Łęce Małej i Szurkowie		3.464,30
	szlifowanie i malowanie parkietu w Teodozowie		3.650,50
	wymiana na okna i wykonanie elewacji świetlicy w Dzieczynie		4.214,60
	uzupełnienie części tynków elewacji w Śmitowie		756,64
	szklenie okien		733,73
	naprawa lamp instalacji elektryczne i innych urządzeń		1.824,90
	Zakup usług pozostałych	17.400,00	15.865,94
	Wywóz nieczystości stałych i płynnych		3.817,61
	koszenie terenu przy świetliczkach		2.760,94
	transport pisaku i innych materiałów oraz inne prace		904,00
	przeglądy kominiarskie		1.026,02
	Abonament RTV		431,60
	przegląd gaśnic		448,28
	wykonanie bramy przy świetlicy Waszkowo		978,98
	przestawienie ogrodzenia przy świetlicy w Waszkowie		894,60
	wykonanie tablicy ogłoszeniowej		450,28
	wykonanie odeskowania w Teodozowie		442,20
	wykonanie i ułożenie betonu przy świetlicy Janiszewo		702,72
	wykonanie huśtawki przy świetlicy w Łęce Małej		1.952,00
	wykonanie zadaszenia drzwi wejściowych w Bączylesie		402,71
	ułożenie chodnika przy świetlicy w Wydawach		654,00
	Opłaty z tytułu zakupu usług telekomunikacyjnych telefonii stacjonarnej	600,00	548,49
	Różne opłaty i składki	1.719,00	1.028,50

	składka na ubezpieczenia mienia		
	Wydatki na zakupy inwestycyjne jednostek budżetowych	5.500,00	5.499,76
	zakup pieca kominkowego do świetlicy w Łęce Małej		5.499,76
	Pozostałe instytucje kultury	301.553,00	301.553,00
	Dotacja podmiotowa z budżetu dla samorządowej instytucji kultury	300.713,00	300.713,00
	Różne opłaty i składki	840,00	840,00
	składka na ubezpieczenia mienia		
	Biblioteki	126.404,00	126.403,50
	Dotacja podmiotowa z budżetu dla samorządowej instytucji kultury	126.053,00	126.053,00
	Różne opłaty i składki	351,00	350,50
	składka na ubezpieczenia mienia		
	Ochrona zabytków i opieka nad zabytkami	5.000,00	5.000,00
	Dotacja celowa na pomoc finansową udzielaną między jednostkami samorządu terytorialnego na dofinansowanie własnych zadań bieżących	5.000,00	5.000,00
	Dotacja dla Gminy Piaski na remont Bazyliki Świętogórskiej		
	Pozostała działalność	10.000,00	8.000,00
	Zakup usług pozostałych	10.000,00	8.000,00
	wynajęcie zespołów muzycznych na dożynki wiejskie		
926	Kultura fizyczna i sport	276.980,00	117.881,61
	Obiekty sportowe	211.980,00	68.191,89
	Zakup materiałów i wyposażenia	4.220,00	4.173,09
	Zakup siatek i piłek		1.907,38
	Zakup rur - wykonanie bramek		1.320,43
	Zakup pospółki, farb - boisko sportowe w Poniecu		945,28
	Zakup energii	3.730,00	2.338,68
	Zużycie energii		1.410,61
	Zużycie wody		928,07
	Zakup usług remontowych	1.220,00	1.206,25
	Naprawa i malowanie ławek - boisko sportowe w Poniecu		602,16
	Naprawa ogrodzenia - boisko sportowe w Poniecu		604,09
	Zakup usług pozostałych	35.610,00	34.677,03
	Koszenia boisk sportowych na terenie gminy		10.340,77
	Wywóz nieczystości - boisko sportowe w Poniecu		524,45
	Ścieki		823,37
	Usługi kominiarskie		514,84
	Projekt instalacji gazowej		1.600,00
	Instalacja gazowa - budynek na stadionie w Poniecu		19.287,60
	Odbiór podłączenia kotła CO		732,00
	Inwentaryzacja geodezyjna		854,00
	Różne opłaty i składki	200,00	162,00
	Ubezpieczenie		162,00
	Wydatki inwestycyjne jednostek budżetowych	167.000,00	25.634,84
	Wykonanie płyty tanecznej na boisku sportowym Miechcin		11.895,00
	Wykonanie przyłącza gazowego - stadion w Poniecu		3.745,40
	Wykonanie map i inwentaryzacji geodezyjnej przyłącza gazowego - stadion w Poniecu		3.994,44
	Udział w komisji konkursowej w konkursie na projekt hali widowiskowo sportowej w Poniecu		6.000,00
	Nie wykonano zadania przewidzianego na rok 2007 w zakresie wykonania projektu hali widowiskowo sportowej w Poniecu ponieważ projekty które zostały przesłane na konkurs nie odpowiadały inwestorowi i konkurs nie został rozstrzygnięty.		
	Zadania w zakresie kultury fizycznej i sportu	65.000,00	49.689,72
	Dotacja celowa z budżetu na finansowanie lub dofinansowanie zadań zleconych do realizacji stowarzyszeniom	60.000,00	47.465,53
	Dotacja dla stowarzyszeń na realizację zadań z zakresu kultury fizycznej i sportu: Piast Poniec, KS Żytowiecko, Tornado Poniec, Jastrzębie z Żytowiecka, Kłos Rokosowo, Promień Sarbinowo. Stowarzyszenia zrealizowały podjęte zadania w zakresie określonym umowami i rozliczyły się z otrzymanej dotacji zwracając niewykorzystane środki Gminie Poniec		47.465,53
	Zakup materiałów i wyposażenia	2.500,00	970,00
	Zakup pucharów na turnieje sportowe		970,00
	Zakup usług pozostałych	2.500,00	1254,19
	Ogłoszenie konkursu dla stowarzyszeń		958,19
	Wykonanie pucharów		296,00
	Razem	15.358.198,00	14.335.521,96

Przychody i rozchody

Plan i wykonanie przychodów i rozchodów przedstawia zał. nr 3

Przychody na koniec okresu zaplanowano w kwocie 196.467 zł.

w tym przychody z tytułów innych rozliczeń krajowych 196.467 zł.

Rozchody zaplanowano w kwocie 431.000 zł

w tym na: spłaty otrzymanych krajowych pożyczek i kredytów 431.000,-zł.

Planowana nadwyżka budżetu wyniosła 234.533,-zł.

W okresie objętym informacją splecono 431.000 zł pożyczki.

Przychody z tytułu innych rozliczeń krajowych po stronie wykonania wynoszą kwotę 696.467,11 zł. z tego rozdysonowano 196.467zł. W roku 2007 nie rozdysonowano 500.000,11zł.

W wyniku wykonania dochodów i wydatków za rok 2007 powstała nadwyżka budżetu w kwocie 1.670.238,09zł.

Podział wydatków na bieżące i majątkowe

Treść	Plan	Wykonanie
Wydatki majątkowe	1.763.254,00	1.501.385,88
Wydatki bieżące	13.594.944,00	12.834.136,08
razem	15.358.198,00	14.335.521,96

Wykonanie wydatków majątkowych przedstawione zostało w zał. nr 7, 8 i 9 do sprawozdania opisowego.

Realizacja zadań majątkowych jednorocznych wyszczególniona została w załączniku nr 7.

Realizacja zadań inwestycyjnych ze środków własnych zał. nr 8

Gospodarka odpadami i osadami ściekowymi - budowa zakładu zagospodarowania odpadów w Trzebani,

Gospodarka odpadami i osadami ściekowymi - rekultywacja gminnego składowiska odpadów rolnych i bytowych we wsi Wydawy.

Powyższe 2 zadania realizowane będą w latach 2006-2011 i środki na ich realizację przekazywane będą corocznie.

Budowa sieci wodociągowej Drzewce - Dzieńcina – Poniec.

Zadanie zostało ukończone w czerwcu br.

Infrastruktura Osiedla Berlinek. Budowa wodociągu i kanalizacji sanitarnej

Zadanie zostało wykonane w zakresie planowanym na rok 2007. Zadanie zostanie zakończone w roku 2008.

Budowa kanalizacji sanitarnej z przykanalikami i przepompowniami ścieków etap III w m. Poniec.

Zadanie zostało przyjęte do budżetu uchwałą Rady Miejskiej z dnia 27 marca z uwagi na konieczność wykonania robót dodatkowych polegających na dodatkowym odwodnieniu gruntów oraz umocnieniu nawierzchni ul. Polnej.

Budowa ulic i chodników na ODJ

Zadanie zostało przeniesione do grupy zadań inwestycyjnych realizowanych ze środków własnych uchwałą nr XI/90/2007 Rady Miejskiej w Poniecu dnia 23 października 2007 r. Do końca roku zrealizowano zaplanowane na lata 2006-2007 prace drogowe na ul. Tuwima, Norwida, Sienkiewicza I Orzeszkowej.

Realizacja wieloletniego programu inwestycyjnego przy udziale środków funduszy strukturalnych i funduszu spójności zał. nr 9.

Budowa kanalizacji sanitarnej z przykanalikami i przepompowniami ścieków etap IV w m. Poniec.

Zadanie jest na etapie przygotowywania. W 2007 r. złożono wnioski o dofinansowanie z Funduszu Norweskiego.

Wniosek nie został przyjęty do realizacji, w związku z tym zadanie planuje się wykonać w roku 2008 ze środków własnych przy pomocy pożyczki z WFOŚ i GW w Poznaniu.

Budowa kanalizacji sanitarnej z przykanalikami i przepompowniami ścieków etap V w m. Poniec.

Wykonano dokumentację

Budowa Hali Widowiskowo-Sportowej w Poniecu.

Przeprowadzono konkurs na wykonanie projektu i dokumentacji, który nie został rozstrzygnięty z powodu braku propozycji opowiadającej wymaganiom inwestora.

Budowa kanalizacji sanitarnej z przykanalikami w Rokosowie.

Wykonano dokumentację.

Budowa kanalizacji sanitarnej z przykanalikami i przepompowniami ścieków w Śmiłowie i na ul. Piaskowej Nie przewidywano realizacji w roku 2007.

Zobowiązania jednostek budżetowych

Na koniec okresu sprawozdawczego zobowiązania wyniosły kwotę 591.876,86 zł.

Zobowiązania dotyczą niżej wymienionych jednostek budżetowych:

1) z tytułu dodatkowego wynagrodzenia rocznego i pochodnych

- Urząd Miejski w Poniecu 75.584,35 zł

- Ośrodek Pomocy Społecznej w Poniecu 13.283,60 zł
 - Szkoła Podstawowa w Poniecu 82.395,69 zł
 - Szkoła Podstawowa w Sarbinowie 28.346,06 zł
 - Przedszkole Samorządowe w Poniecu 17.065,51 zł
 - Gimnazjum Publiczne w Poniecu 59.313,70 zł
 - Gminny Zespół Obsługi Szkół w Poniecu 14.835,36 zł
 - Zespół Szkół w Żytowiecku 105.878,15 zł
- 2) Zespół Szkół w Żytowiecku z tytułu zadłużenia wobec ZUS wynikającego z podpisanej umowy o spłacie zaległości 173774,19 zł

Gmina podpisała umowę z Zakładem Ubezpieczeń Społecznych o rozłożeniu na raty należności z tyt. składek na ubezpieczenia społeczne i Fundusz Pracy dot. Zespołu Szkół w Żytowiecku w kwocie należności głównej 180.942,11 zł,

odsetek za zwłokę w kwocie 32.841,00 zł i opłaty prolongacyjnej w kwocie 29.228 zł. Zobowiązania te będą płatne w okresach miesięcznych i ostatnia rata do zapłaty przypada na dzień 15.05.2011 roku.

W związku z powyższym zobowiązania wymagalne w Zespole Szkół w Żytowiecku nie występują.

3) pozostałe zobowiązania niewymagalne:

- Urząd Miejski w Poniecu 21.400,25 zł

4) Jednostki budżetowe zobowiązań wymagalnych nie posiadają.

Należności jednostek budżetowych z tyt. dochodów budżetowych

Na koniec okresu należności wynosiły kwotę 1256361,79 zł w tym należności wymagalne 283.735,05 zł.

Nadpłaty wynosiły kwotę 10.832,70 zł.

należności	nal. wymagalne	nadpłaty
Urząd Miejski w Poniecu 220.281,99	201.845,65	9.790,91
dochody z mienia 14.170,01	6.772,53	24,41
dochody z podatków i opłat 205.222,18	195.073,12	9.766,50
zwrot dotacji 889,80	0,00	0,00
Ośrodek Pomocy Społecznej w Poniecu 67.703,59	67.703,59	0,00
w tym: 50% należnych wypłaconych zaliczek alimentacyjnych powiększone o 5% 67.703,59	67.703,59	0,00
Urzędy Skarbowe 968.376,21	15.185,81	1.039,79
w tym: podatki pobierane przez US na rzecz Gminy 968.376,21	15.185,81	1.039,52
udział w podatku dochodowym od osób prawnych 0	0,00	0,27
Ministerstwo Finansów 0	0,00	2,00
w tym udziały w podatku od osób fizycznych w kwocie 0	0,00	2,00

Pozostałe jednostki budżetowe należności nie posiadają.

Pozostałe informacje.

Jednostki budżetowe nie utworzyły rachunku dochodów własnych.

W roku bieżącym w budżecie zaplanowano dotację dla GZWiK w Poniecu w kwocie 40.000 zł jak w zał. nr 11. Dotacja została zrealizowana.

Gmina udzieliła poręczenia wekslowego za zobowiązanie Miejskiego Zakładu Oczyszczania Sp. Z o.o. w Lesznie z tytułu pożyczki inwestycyjnej sw NFOŚ i GW w Warszawie na realizację zadania "Budowa Zakładu Zagospodarowania Odpadów w Trzebani" do kwoty 389.057,51 zł.

Gmina przekazała pomoc finansową dla Gminy Piaski w kwocie 5.000 zł.

W okresie jakim jest objęta informacja nie zaciągnięto kredytów krótkoterminowych ani kredytów i pożyczek długoterminowych.

Gmina posiada zaciągnięte w poprzednich latach pożyczki długoterminowe na realizację zadań inwestycyjnych w ogólnej kwocie 2.139.000 zł (stan na 31.12.2007 r.)

- budowa kanalizacji sanitarnej etap I - do spłaty pozostaje kwota 219.000 zł. Ostatnia rata płatna 20.02.2008 r.

- budowa kanalizacji sanitarnej etap II zad. I - do spłaty pozostaje kwota 310.000 zł. Ostatnia rata płatna 20.03.2009 r.

- budowa kanalizacji sanitarnej etap II zad. II - do spłaty pozostaje kwota 730.000 zł. Rozpoczęcie spłaty nastąpiło w m-cu wrześniu 2007 a ostatnia rata zostanie zapłacona 20.06.2010 r.

- budowa kanalizacji sanitarnej etap III - do spłaty pozostaje kwota 880.000 zł. Ostatnia rata płatna 20.12.2011 r.

Przeciwdziałanie alkoholizmowi i narkomanii.

Informacje o realizacji dochodów i wydatków z tytułu wydawanych zezwoleń na sprzedaż napojów alkoholowych i wydatków na realizację zadań ujętych w gminnym programie profilaktyki i rozwiązywania problemów alkoholowych przedstawia zał. nr 13 do sprawozdania opisowego. Wykonanie zadań zostało opisane w dz. 851 i dz. 854 dotyczące akcji letniej tj. "Zielonych wakacji".

W dz. 750 wydatki dotyczą wynagrodzenia i składek ZUS pełnomocnika, wynagrodzenia członków komisji, alkoholowej i kosztów podróży.

Zadania zlecone

Informacje o wykonaniu dochodów i wydatków zadań zleconych przedstawione zostały w zał. nr 4.

Dochodem są otrzymane dotacje oraz zrealizowane dochody dot. pobierania opłaty za wydawanie dowodów osobistych, które odprowadzane są do budżetu Wojewody. Wydatkiem są wykonane zadania zlecone zgodnie z otrzymanymi dotacjami.

Należności z tytułu wypłacenia zaliczek alimentacyjnych powiększone o 5% wynoszą kwotę 67.703,59 zł.

Na poczet zwrotu wypłaconych zaliczek w 2007 roku wpłynęło 614,85 zł. z czego w budżecie gminy pozostało 307,42 zł.

Zadania własne dofinansowane dotacjami celowymi.

Na realizację niektórych zadań własnych gmina otrzymuje dotacje celowe. Należą do nich zadania z zakresu:

- a) oświaty np. wyprawka szkolna, nauka języka angielskiego w kl. I szkoły podstawowej, zwrot kosztów wykształcenia uczniów przez podmioty gospodarcze,
- b) opieki społecznej np. dożywianie, wypłata zasiłków, utrzymanie OPS
- c) edukacyjnej opieki wychowawczej - wypłata stypendiów socjalnych dla uczniów.

Dotacje zostały rozliczone a niewykorzystana kwota 11 827,58 zł. zwrócona do budżetu Wojewody.

Zadania wspólne jednostek samorządu terytorialnego.

Realizacja zadań przedstawiona została w zał. nr 5.

Remont i utrzymanie dróg powiatowych jest realizowane na podstawie przejęcia przez gminę zadań powiatu do realizacji. Na rok 2007 dotacja wyniosła 23.000 zł. Została ona przekazywana po przedłożeniu rozliczenia wraz z kopiami faktur za wykonanie zleconego zadania.

Na rekultywację wysypiska we wsi Wydawy przekazano 53.362,12 zł dotacji zgodnie z podpisanym porozumieniem.

Zadania bieżące realizowane przez gminy na podstawie porozumień z organami administracji rządowej

Realizacją zadania przedstawia załącznik nr 6.

Wojewoda Wielkopolski przekazał dotację celową w kwocie 11.838 zł na wykonanie nagrobka na mogile trzech rozstrzelanych obywateli Ponieca. Dotacja ta została wykorzystana zgodnie z przeznaczeniem i rozliczona zgodnie z zawartym porozumieniem.

GOSPODARKA POZABUDŻETOWA

Fundusze celowe

Funduszem celowym jest GFOŚ i GW, którego przychody wykazane zostały w zał. nr 12 do sprawozdania. Wydatków z funduszu w roku 2007 nie było. Środki w wysokości 50.000 zł przeznaczone na wydatki inwestycyjne nie zostały wykorzystane. Większość środków funduszu planuje się wykorzystać w roku 2008 na budowę kanalizacji sanitarnej w m. Poniec etap IV.

Zakłady budżetowe

Zakład Gospodarki Komunalnej i Mieszkaniowej w Poniecu

PLAN I WYKONANIE PRZYCHODÓW

Dział	Treść	Plan	Wykonanie
700	Gospodarka mieszkaniowa	563.700,00	581.934,95
	Różne jednostki obsługi gospodarki mieszkaniowej	563.700,00	581.934,95
	wpływy z usług	560.700,00	524.593,57
	Należności z najmu i dzierżawy		268.768,92
	Należności z tyt. usług wykonanych osobom fizycznym i podmiotom gospodarczym		255.824,65
	pozostałe odsetki	3.000,00	2.109,62
	Odsetki od niepłaconych w terminie czynszów		1.877,69
	Odsetki od nieregulowanych w terminie faktur		194,97
	odsetki od środków na rachunku bankowym		36,96
	Pokrycie amortyzacji	0,00	53676,65
	Inne zwiększenia -odszkodowanie z ubezpieczenia	0,00	1.555,11

PLAN I WYKONANIE WYDATKÓW

Dział	Treść	Plan	Wykonanie
700	Gospodarka mieszkaniowa	562.112,00	592.795,76
	Różne jednostki obsługi gospodarki mieszkaniowej	517.112,00	592.795,76
	Wydatki osobowe niezaliczone do wynagrodzeń	4.600,00	4.534,10
	Wynagrodzenia osobowe pracowników	220.387,00	219.839,17
	Dodatkowe wynagrodzenia osobowe	18.470,00	17.948,85
	Składki na ubezpieczenia społeczne	38.700,00	38.602,46
	Składki na Fundusz Pracy	6.790,00	6.745,42
	Odpisy na zakładowy fundusz świadczeń socjalnych	10.814,00	10.814,00
	wydatki rzeczowe		
	Zakup materiałów i wyposażenia	72.000,00	68.116,82
	olej napędowy i benzyna		37.551,38
	prenumeraty czasopism i literatura fachowa		4.152,58
	artykuły biurowe		1.756,55
	materiały budowlane do przeprowadzenia remontów		6.501,42
	narzędzia		5.189,91
	części zamienne do ciągników i przyczep		12.557,50
	inne w tym części do kosiarek		407,48
	Zakup energii	45.000,00	44.864,67
	energia elektryczna - budynki komunalne		10.208,22
	gaz do celów grzewczych		30.285,32
	woda		4.371,13
	Zakup usług remontowych	22.700,00	22.682,04
	wykonanie stolarki okiennej PCV i drewnianej		5.395,16
	prace instalacyjne co wod-kan		4.391,30
	prace dekarские		620,00
	prace zduńskie		7.308,00
	prace stolarskie		1.145,40
	Instalacje elektryczne		1.770,00
	naprawy kosiarek		1.310,18
	zakup usług pozostałych		742,00
	Zakup usług zdrowotnych	400,00	365,00
	Zakup usług pozostałych	80.846,00	63.912,05
	przeeglądy i czyszczenie przewodów kominowych		9.050,00
	odprowadzanie ścieków na oczyszczalnię		17.531,11
	składowanie śmieci na wysypisku		24.325,04
	pro wizja bankowa		2.719,95
	zakup znaczków pocztowych		1.786,74
	obsługa programów komputerowych		2.298,31
	Odczyty mierników ciepła		779,45
	przeeglądy przyczep i ciągników		89,67
	koszenie traw		299,78
	inne pozostałe		423,98
	wywóz śmieci		4.608,02
	Usługi internetowe	600,00	565,03
	Usługi telefonii komórkowej	2.000,00	1.929,89
	Usługi telefonii stacjonarnej	2.500,00	2.368,08
	Podróże służbowe	4.100,00	4.012,02
	delegacje + ryczałt		4.012,02
	Różne opłaty i składki	3.600,00	3.481,00
	ubezpieczenia pojazdów, budynków, skazanych		3.241,00
	znaczki skarbowe		99,00
	opłaty sądowe		141,00
	Podatek od nieruchomości	12.605,00	12.605,00
	Podatek VAT	14.000,00	13.425,00
	Zakup akcesoriów papierniczych do drukarek	150,00	136,71
	Zakup programów komputerowych i licencji	1.850,00	1.825,60
	Odpis amortyzacji	0,00	53.676,65
	Inne zmniejszenia - odsetki od zaległych skł. ZUS	0,00	346,20

Na koniec I półrocza zakład posiadał zobowiązania w kwocie 34.566,93 zł

w tym:

- z tytułu dostaw i usług wobec firm	7.417,39 zł
- z tytułu ubezpieczeń społecznych	3.171,58 zł
- z tytułu wynagrodzeń	17.948,85 zł
- wobec budżetu	4.704,18 zł
- sumy obce - kaucje mieszkaniowe	1.324,93 zł

Na koniec roku zakład posiadał należności w kwocie 54.737,55 zł

w tym:

- należności z najmu i dzierżawy	40.471,25 zł
- należności z tyt. wykonanych usług	13.455,06 zł
- od budżetu (z tyt. VAT)	811,24 zł

Gminny Zakład Wodociągów i Kanalizacji w Poniecu z/s w Drzewcach

PLAN I WYKONANIE PRZYCHODÓW

Dział	treść	plan	wykonanie
400	wytwarzanie i zaopatrzenie w energię elektryczną, gaz i wodę	1.721.000,00	2.074.092,55
	Dostarczanie wody	1.721.000,00	2.074.092,55
	wpływy z usług	1.714.000,00	1.588.820,60
	woda	1.153.000,00	1.014.688,13
	ścieki	561.000,00	574.132,47
	pozostałe dochody	7.000,00	4.250,61
	pokrycie amortyzacji	0,00	480.391,20
	inne zwiększenia - za sprzedany złom	0,00	630,14

PLAN I WYKONANIE WYDATKÓW

Dział	treść	plan	wykonanie
400	Wytwarzanie i zaopatrzenie w energię elektryczną, gaz i wodę	1.746.890,00	2.045.888,20
	Dostarczanie wody	1.746.890,00	2.045.888,20
	wynagrodzenia osobowe nie zaliczane do wynagrodzeń	9.250,00	4.773,15
	wynagrodzenia osobowe	327.019,00	297.298,34
	dotychczasowe wynagrodzenie roczne	27.794,00	23.605,97
	składki na ubezpieczenie społeczne	59.061,00	56.657,10
	składki na Fundusz Pracy	8.012,00	7.781,12
	wynagrodzenie bezosobowe	10.200,00	0,00
	odpis na zakładowy fundusz świadczeń socjalnych	11.360,00	8.850,60
	wydatki rzeczowe		
	zakup materiałów i wyposażenia	154.843,00	144.295,46
	materiały na awarię, materiały do remontu przyłączy. Dokonywano wymiany zużytych przyłączy wodociągowych, wodomierzy, zaworów przed i za wodomierzami, wymieniono opaski na osiedlu domków jednorodzinnych w Poniecu na nawiertki, na bieżąco usuwano awarie na sieciach wodociągowych		95.803,94
	paliwo do samochodu i koparki oraz agregatów prądotwórczych		19.953,66
	materiały biurowe, prenumerata czasopism		10.508,85
	krzesła biurowe (wodociągi i oczyszczalnia)		2.198,64
	napoje		4.031,69
	środki czystości		2.141,85
	kosa spalinowa		918,03
	urządzenie czyszczące karcher		3.490,00
	urządzenie do lutowania i rozmrażania		520,49
	koła ratunkowe z atestem na oczyszczalnię		630,00
	pozostałe		4.098,31
	zakup energii	461.263,00	391.768,33
	energia hydrofornia, oczyszczalnia, przepompownie		200.005,68
	zakup wody Wschowa, Strzelce, Rydzyna		191.762,65
	zakup usług remontowych	70.000,00	69.156,42
	remontowe ogrodzenia przy ujęciu wody w Dzieczyna		15.035,00
	remont ogrodzenia przy stacji wodociągowej na Wydawach		18.700,00
	naprawa sprzętu - samochodu żuk		1.434,43

	konserwacja transformatorów w Dzieżynie i na Śmitowie		4.800,00
	remont dachu altany przy budynku stacji w Drzewcach		713,00
	przewajanie silników, remont zestawu hydroforowego		24.254,77
	przeeglądy systemów alarmowych		3.719,60
	przeegląd ksera, remonty szlifierek kątowych		499,62
	zakup usług zdrowotnych	1.200,00	505,37
	badania pracowników		505,37
	zakup usług pozostałych	133.189,00	152.383,86
	przeeglądy kominiarskie		170,00
	odpady na składowisku		10.593,27
	opłaty pocztowe		4.590,95
	opłata za ścieki do Pudliszek płynące z Drzewiec i Rokosowa		56.856,20
	prowinzje bankowe		4.065,08
	monitoring agencja ochrony, obsługa w zakresie BHP		16.341,20
	analiza ścieków surowych, oczyszczonych, badanie wody w rowie przed i za wylotem z oczyszczalni		8.000,00
	wywóz nieczystości stałych z oczyszczalni (osad, skradki, piasek) i płynnych		6.104,07
	badanie osadu WIOŚ		4.178,62
	przełożenie kostki na oczyszczalni po awariach sieci wodociągowej i sanitarnej		15.000,00
	usługi dźwigowe przy wyjmowaniu i wpuszczaniu pomp głębinowych		5.382,00
	przeegląd gaśnic, aparatów powietrznych, ksero		1.457,61
	remont samochodu volkswagen, żuk		1.553,77
	rzeczoznawca PZM		250,54
	badania sanepid		1.938,19
	badania energetyczne		2.752,00
	przecisk pod drogą		450,00
	usługi transportowe		2.884,74
	usługi radcy prawnego		2.280,05
	pozostałe wydatki		7.535,57
	opłaty za usługi internetowe	1.300,00	1.132,81
	radiowy dostęp do internetu siedziba zakładu, oczyszczalnia ścieków		1.132,81
	opłaty z tytułu usług telekomunikacyjnych telefonii komórkowej	9.251,00	8.379,75
	opłaty z tytułu usług telekomunikacyjnych telefonii stacjonarnej	4.170,00	2.887,26
	podróże służbowe	10.400,00	4.914,99
	delegacje		2.827,32
	ryczałt		2.087,67
	różne opłaty i składki	60.120,00	59.764,22
	opłaty na rzecz ochrony środowiska		47.242,83
	opłaty ubezpieczeniowe		2.472,82
	opłata rejestracyjna samochodu		495,00
	roczna opłata RTV		116,40
	pozostałe w tym za umieszczenie w pasie drogowym sieci kanalizacyjnej		9.437,17
	podatek od nieruchomości	231.080,00	192.928,00
	pozostałe wydatki na rzecz budżetów jst	700,00	576,00
	podatek od środków transportowych		576,00
	podatek od towarów i usług VAT	500,00	0,00
	szkolenie pracowników niebędących czł. Korpusu sł. Cywilnych	2.761,00	1.318,00
	zakupy akcesoriów papierniczych do sprzętu drukarskiego i urz. Ksero	2.180,00	1.559,93
	zakupy akcesoriów komputerowych, w tym programów i licencji	10.500,00	3.510,00
	wydatki inwestycyjne zakładów budżetowych	31.795,00	21.789,20
	budowa parkingu przy oczyszczalni		10.100,00
	sieć komputerowa		11.689,20
	wydatki na zakupy inwestycyjne zakładów budżetowych	108.942,00	108.841,72
	zakup samochodu Volkswagen - wodociągi		31.214,72
	zakup silnika do pompy głębinowej- ujęcie Drzewce		5.350,00
	zakup agregatu prądotwórczego - przepompownia ścieków ul. Szkolna		50.400,00
	zakup samochodu Peugeot - oczyszczalnia		12.295,00
	zakup pompy głębinowej (awaria Drzewce)		9.582,00
	odpis amortyzacji	0,00	480.391,20
	inne zmniejszenia - opłaty sądowe	0,00	819,40

Zakład otrzymał dotacje celową na dofinansowanie zakupu inwestycyjnego w wysokości 40.000 zł z przeznaczeniem na dofinansowanie zakupu agregatu prądotwórczego. Dotacja została wykorzystana i rozliczona zgodnie z zawartą umową

Na dzień 31 grudnia 2007 r. zakład miał zobowiązania w kwocie 145.109,42 zł, w tym wymagalne 618,96 zł.

Na zobowiązania składają się:

- faktury do zapłaty	46 482,84 zł
- w tym wymagalne	618,96 zł
- Urząd Marszałkowski	23 224,94 zł
- ZUS	27 959,11 zł
- Należności sądowe	0,18 zł
- Nadwyżka środków obrotowych do wpłaty dla Gminy Poniec	47 442,35 zł.

Na dzień 31 grudnia 2007 r. zakład posiadał należności w kwocie 198 287,35 zł,

- w tym aktualizacja należności 18 376,99

na należności składają się:

- należności za wodę i ścieki	163 884,32 zł
- w tym wymagalne	98 494,49 zł
- należności za wykonaną usługę	200,08 zł
- Urząd Skarbowy	32 335,38 zł
- rozrachunki z pracownikami	0,30 zł
- należności sądowe	1 867,27 zł.

Gminny Zakład Wodociągów i Kanalizacji w Poniecu z/s w Drzewcach w związku z prowadzoną działalnością wykonuje zadania dostawy wody, odbioru ścieków oraz prowadzi remonty sieci, usuwa awarie wodociągowe.

W 2007 roku dokonano zakupu dwóch samochodów - Volkswagen LT 35 oraz Peugeot Expert.

W 2007 roku wykonano sieć komputerową celem zabezpieczenia posiadanych danych w komputerach.

Z posiadanych środków wykonano remonty ogrodzenia przy ujęciu wody w Dzieżynie oraz stacji Wydawy.

Z otrzymanej dotacji w wysokości 40.000 zł oraz środków własnych zakupiono agregat prądotwórczy.

Dotacja nie jest wykazana w dochodach zakładu, lecz wyłącznie po stronie wydatków. Powoduje to różnice pomiędzy przychodami, a wydatkami. Agregat zakupiono w grudniu 2007 roku. Agregat pozwoli na pracę pompowni w przypadku braku zasilania, oraz zabezpieczy przed ewentualnym zalaniem dostawców ścieków.

Rozpoczęto również w 2007 roku realizację zadania jakim jest rozbudowa pomieszczenia odwadniania osadu wraz z zapleczem warsztatowym. Uzyskano niezbędne zezwolenia i uzgodniono dokumentację. Z uwagi na koniec roku nie było możliwości dokonania budowy, w związku z tym zadanie realizowane będzie w następnym roku.

W 2007 roku zakład wypracował nadwyżkę planu finansowego w wysokości 47.442,35 zł, która zostanie wpłacona do budżetu gminy po bilansie zakładu.

W związku ze stwierdzeniem w dziale 900 rozdz. 90001 (gospodarka ściekowa i ochrona wód) przekroczeń planu wydatków:

- §4300 plan 90 589 zł. wykonanie 110 407,74 zł przekroczenie 19 818,74 zł
- §6080 plan 61 895 zł wykonanie 62 695,00 zł. przekroczenie 800,00 zł
- razem kwota przekroczenia planu wydatków 20 618,74 zł.

zawiadomienie o powyższym zostało złożona do Rzecznika Dyscypliny Finansów Publicznych przy Regionalnej Izbie Obrochunkowej w Poznaniu.

Załącznik nr 1
do sprawozdania opisowego
z wykonania budżetu za rok 2007

PLAN I WYKONANIE DOCHODÓW BUDŻETOWYCH GMINY PONIEC NA DZIEŃ 31 GRUDNIA 2007 R.

Dział	Rozdz.	§	Treść	Plan	Wykonanie	% wykonania
010			Rolnictwo i łowiectwo	267.334,00	409.279,09	153,10%
	01008		Melioracje wodne	200,00	200,00	100,00%
		0970	Wpływy z różnych dochodów	200,00	200,00	100,00%
	01095		Pozostała działalność	267.134,00	409.079,09	153,14%
		0770	wpłaty z tytułu odpłatnego nabycia prawa własności oraz prawa użytkowania wieczystego nieruchomości	0,00	141.951,00	_!_
		2010	Dotacje celowe otrzymane z budżetu państwa na realizację zadań bieżących z zakresu administracji rządowej oraz innych zadań zleconych gminie (związkom gmin) ustawami	267.134,00	267.128,09	100,00%

020			Leśnictwo	3.000,00	1.858,68	61,96%
	02001		Gospodarka leśna	3.000,00	1.858,68	61,96%
		0750	Dochody z najmu i dzierżawy składników majątkowych Skarbu Państwa, jednostek samorządu terytorialnego lub innych jednostek zaliczanych do sektora finansów publicznych oraz innych umów o podobnym charakterze	3.000,00	1.858,68	61,96%
400			Wytwarzanie i zaopatrywanie w energię elektryczną, gaz i wodę	73.225,00	73.224,62	100,00%
	40002		Dostarczanie wody	73.225,00	73.224,62	100,00%
		2370	Wpływy do budżetu nadwyżki środków obrotowych zakładu budżetowego	73.225,00	73.224,62	100,00%
600			Transport i łączność	32.039,00	32.039,49	100,00%
	60014		Drogi publiczne powiatowe	23.000,00	23.000,00	100,00%
		2320	Dotacje celowe otrzymane z powiatu na zadania bieżące realizowane na podstawie porozumień (umów) między jednostkami samorządu terytorialnego	23.000,00	23.000,00	100,00%
	60016		Drogi publiczne gminne	9.039,00	9.039,49	100,01%
		0840	Wpływy ze sprzedaży wyrobów	9.016,00	9.016,39	100,00%
		0920	Pozostałe odsetki	23,00	23,10	100,43%
700			Gospodarka mieszkaniowa	343.600,00	440.267,08	128,13%
	70005		Gospodarka gruntami i nieruchomościami	343.600,00	440.267,08	128,13%
		0470	Wpływy z opłat za zarząd, użytkowanie i użytkowanie wieczyste nieruchomości	12.100,00	11.429,45	94,46%
		0750	Dochody z najmu i dzierżawy składników majątkowych Skarbu Państwa, jednostek samorządu terytorialnego lub innych jednostek zaliczanych do sektora finansów publicznych oraz innych umów o podobnym charakterze	47.000,00	48.351,52	102,88%
		0760	Wpływy z tytułu przekształcenia prawa użytkowania wieczystego przysługującego osobom fizycznym w prawo własności	5.000,00	46,61	0,93%
		0770	Wpłaty z tytułu odpłatnego nabycia prawa własności oraz prawa użytkowania wieczystego nieruchomości	11.000,00	24.448,95	222,26%
		0830	Wpływy z usług	0,00	4.985,60	-!-
		0840	Wpływy ze sprzedaży wyrobów	0,00	128,04	-!-
		0870	Wpływy ze sprzedaży składników majątkowych	263.000,00	344.398,72	130,95%
		0920	Pozostałe odsetki	5.500,00	6.478,19	117,79%
710			Działalność usługowa	11.838,00	11.838,00	100,00%
	71035		Cmentarze	11.838,00	11.838,00	100,00%
		2020	Dotacje celowe otrzymane z budżetu państwa na zadania bieżące realizowane przez gminę na podstawie porozumień z organami administracji rządowej	11.838,00	11.838,00	100,00%
750			Administracja publiczna	137.500,00	136.287,06	99,12%
	75011		Urzędy wojewódzkie	64.700,00	65.800,59	101,70%
		2010	Dotacje celowe otrzymane z budżetu państwa na realizację zadań bieżących z zakresu administracji rządowej oraz innych zadań zleconych gminie (związkom gmin) ustawami	63.500,00	63.498,09	100,00%
		2360	Dochody jednostek samorządu terytorialnego związane z realizacją zadań z zakresu administracji rządowej oraz innych zadań zleconych ustawami	1.200,00	2.302,50	191,88%
	75023		Urzędy gmin (miast i miast na prawach powiatu)	72.500,00	70.171,47	96,79%
		0690	Wpływy z różnych opłat	500,00	0,00	0,00%
		0830	Wpływy z usług	1.500,00	109,12	7,27%
		0920	Pozostałe odsetki	70.500,00	69.776,24	98,97%
		0970	Wpływy z różnych dochodów	0,00	286,11	-!-
	75095		Pozostała działalność	300,00	315,00	105,00%

		0840	Wpływy ze sprzedaży wyrobów	300,00	315,00	105,00%
751			Urzędy naczelnych organów władzy państwowej, kontroli i ochrony prawa oraz sądownictwa	16.583,00	15903,11	95,90%
	75101		Urzędu naczelnych organów władzy państwowej, kontroli i ochrony prawa	1.260,00	1.259,81	99,98%
		2010	Dotacje celowe otrzymane z budżetu państwa na realizację zadań bieżących z zakresu administracji rządowej oraz innych zadań zleconych gminie (związkom gmin) ustawami	1.260,00	1.259,81	99,98%
	75108		Wybory do Sejmu i Senatu	11.085,00	11.079,27	99,95%
		2010	Dotacje celowe otrzymane z budżetu państwa na realizację zadań bieżących z zakresu administracji rządowej oraz innych zadań zleconych gminie (związkom gmin) ustawami	11.085,00	11.079,27	99,95%
	75109		Wybory do rad gmin, rad powiatów i sejmików województw, wybory wójtów, burmistrzów i prezydentów miasta oraz referenda gminne, powiatowe i wojewódzkie	4.238,00	3.564,03	84,10%
		2010	Dotacje celowe otrzymane z budżetu państwa na realizację zadań bieżących z zakresu administracji rządowej oraz innych zadań zleconych gminie (związkom gmin) ustawami	4.238,00	3.564,03	84,10%
756			Dochody od osób prawnych, od osób fizycznych i od innych jednostek nieposiadających osobowości prawnej oraz wydatki związane z ich poborem	5.743.806,00	5.978.684,67	104,09%
	75601		Wpływy z podatku dochodowego od osób fizycznych	10.000,00	15.478,95	154,79%
		0350	Podatek od działalności gospodarczej osób fizycznych, opłacany w formie karty podatkowej	10.000,00	15.471,95	154,72%
		0910	Odsetki od nieterminowych wpłat z tytułu podatków i opłat	0,00	7,00	-!-
	75615		Wpływy z podatku rolnego, podatku leśnego, podatku od czynności cywilnoprawnych, podatków i opłat lokalnych od osób prawnych i innych jednostek organizacyjnych	2.550.722,00	2.508.902,44	98,36%
		0310	Podatek od nieruchomości	2.111.067,00	2.069.288,84	98,02%
		0320	Podatek rolny	313.330,00	305.844,00	97,61%
		0330	Podatek leśny	37.084,00	37.143,00	100,16%
		0340	Podatek od środków transportowych	29.249,00	30515,00	104,33%
		0500	Podatek od czynności cywilnoprawnych	1.000,00	7.202,00	720,20%
		0690	Wpływy z różnych opłat	100,00	17,60	17,60%
		2680	Rekompensaty utraconych dochodów w podatkach i opłatach lokalnych	58.892,00	58.892,00	100,00%
	75616		Wpływy z podatku rolnego, podatku leśnego, podatku od spadków i darowizn, podatku od czynności cywilnoprawnych oraz podatków i opłat lokalnych od osób fizycznych	1.290.786,00	1.394.131,12	108,01%
		0310	Podatek od nieruchomości	607.098,00	606.563,97	99,91%
		0320	Podatek rolny	456.161,00	459.262,80	100,68%
		0330	Podatek leśny	1.921,00	1.923,30	100,12%
		0340	Podatek od środków transportowych	26651,00	36.397,50	136,57%
		0360	Podatek od spadków i darowizn	100.000,00	141.947,60	141,95%
		0370	Opłata od posiadania psów	3.200,00	2.886,00	90,19%
		0430	Wpływy z opłaty targowej	34.100,00	35.741,00	104,81%
		0500	Podatek od czynności cywilnoprawnych	60.000,00	102788,00	171,31%
		0560	Zaległości z podatków zniesionych	0,00	3313,35	-!-
		0690	Wpływy z różnych opłat	1.655,00	2.709,60	163,72%
		0910	Odsetki od nieterminowych wpłat z tytułu podatków i opłat	0,00	598,00	-!-

	75618		Wpływy z innych opłat stanowiących dochody jednostek samorządu terytorialnego na podstawie ustaw	143.380,00	144.483,50	100,77%
		0410	wpływy z opłaty skarbowej	30.000,00	30.026,73	100,09%
		0460	Wpływy z opłaty eksploatacyjnej	780,00	1.958,84	251,13%
		0480	Wpływy z opłat za zezwolenia na sprzedaż alkoholu	102.600,00	104.254,36	101,61%
		0490	Wpływy z innych lokalnych opłat pobieranych przez jednostki samorządu terytorialnego na podstawie odrębnych ustaw	10.000,00	8.243,57	82,44%
	75621		Udziały gmin w podatkach stanowiących dochód budżetu państwa	1.739.668,00	1.901.033,76	109,28%
		0010	Podatek dochodowy od osób fizycznych	1.719.568,00	1.859.274,00	108,12%
		0020	Podatek dochodowy od osób prawnych	20.000,00	41.759,76	208,80%
	75647		Pobór podatków, opłat i niepodatkowych należności budżetowych	9.250,00	14.654,90	158,43%
		0910	Odsetki od nieterminowych wpłat z tytułu podatków i opłat	9.250,00	14.654,90	158,43%
	758		Różne rozliczenia	5.893.823,00	5.893.823,61	100,00%
	75801		Część oświatowa subwencji ogólnej dla jednostek samorządu terytorialnego	4.652.986,00	4.652.986,00	100,00%
		2920	Subwencje ogólne z budżetu państwa	4.652.986,00	4.652.986,00	100,00%
	75807		Część wyrównawcza subwencji ogólnej dla gmin	1.159.884,00	1.159.884,00	100,00%
		2920	Subwencje ogólne z budżetu państwa	1.159.884,00	1.159.884,00	100,00%
	75814		Różne rozliczenia finansowe	15.110,00	15.110,61	100,00%
		0970	Wpływy z różnych dochodów	15.110,00	15.110,61	100,00%
	75815		Wpływy do wyjaśnienia	0,00	0,00	-
	75831		Część równoważąca subwencji ogólnej dla gmin	65.843,00	65.843,00	100,00%
		2920	Subwencje ogólne z budżetu państwa	65.843,00	65.843,00	100,00%
			Oświata i wychowanie	295.503,00	290.280,09	98,23%
	80101		Szkoły podstawowe	26.954,00	21.000,41	77,91%
		0920	Pozostałe odsetki	5.200,00	2.231,84	42,92%
		0970	Wpływy z różnych dochodów	5.500,00	13.777,28	250,50%
		2030	Dotacje celowe otrzymane z budżetu państwa na realizację własnych zadań bieżących gmin (związków gmin)	16.254,00	4.991,29	30,71%
	80104		Przedszkola	1.070,00	942,85	88,12%
		0920	Pozostałe odsetki	1.000,00	284,10	28,41%
		0970	Wpływy z różnych dochodów	70,00	658,75	941,07%
	80110		Gimnazja	2.300,00	3.282,30	142,71%
		0920	Pozostałe odsetki	1.900,00	752,44	39,60%
		0970	Wpływy z różnych dochodów	400,00	2.529,86	632,47%
	80114		Zespoły obsługi ekonomiczno-administracyjnej szkół	1.035,00	910,53	87,97%
		0920	Pozostałe odsetki	1.000,00	875,53	81,55%
		0970	Wpływy z różnych dochodów	35,00	35,00	100,00%
	80195		Pozostała działalność	264.144,00	264.144,00	100,00%
		2030	Dotacje celowe otrzymane z budżetu państwa na realizację własnych zadań bieżących gmin (związków gmin)	264.144,00	264.144,00	100,00%
	852		Pomoc społeczna	2.620.307,00	2.567.394,02	97,98%
	85202		Domy pomocy społecznej	2.400,00	2.467,54	102,81%
		0830	wpływy z usług	2.400,00	2.400,00	100,00%
		0970	Wpływy z różnych dochodów	0,00	67,54	-!-
	85212		Świadczenia rodzinne, zaliczka alimentacyjna oraz składki na ubezpieczenia emerytalne i rentowe z ubezpieczenia społecznego	2.365.000,00	2.313.607,45	97,83%
		0690	Wpływy z różnych opłat	0,00	8,80	-!-
		0920	Pozostałe odsetki	0,00	261,36	-!-
		0970	Wpływy z różnych dochodów	0,00	307,42	-!-

		2010	Dotacje celowe otrzymane z budżetu państwa na realizację zadań bieżących z zakresu administracji rządowej oraz innych zadań zleconych gminie (związkom gmin) ustawami	2.365.000,00	2.313.029,87	97,80%
	85213		Składki na ubezpieczenie zdrowotne opłacane za osoby Dobierające niektóre świadczenia z pomocy społecznej oraz niektóre świadczenia rodzinne	6.200,00	4.251,13	68,57%
		2010	Dotacje celowe otrzymane z budżetu państwa na realizację zadań bieżących z zakresu administracji rządowej oraz innych zadań zleconych gminie (związkom gmin) ustawami	6.200,00	4.251,13	68,57%
	85214		Zasiłki i pomoc w naturze oraz składki na ubezpieczenia emerytalne i rentowe	99.215,00	95.821,99	96,58%
		2010	Dotacje celowe otrzymane z budżetu państwa na realizację zadań bieżących z zakresu administracji rządowej oraz innych zadań zleconych gminie (związkom gmin) ustawami	58215,00	54.830,32	94,19%
		2030	Dotacje celowe otrzymane z budżetu państwa na realizację własnych zadań bieżących gmin (związków gmin)	41.000,00	40.991,67	99,98%
	85219		Ośrodki pomocy społecznej	80.200,00	82.744,87	103,17%
		0920	Pozostałe odsetki	2.800,00	5.344,91	190,89%
		2030	Dotacje celowe otrzymane z budżetu państwa na realizację własnych zadań bieżących gmin (związków gmin)	77.400,00	77.399,96	100,00%
	85228		Usługi opiekuńcze i specjalistyczne usługi opiekuńcze	8.500,00	9.709,04	114,22%
		0830	Wpływy z usług	8.500,00	9.709,04	114,22%
	85278		Usuwanie skutków klęsk żywiołowych	1.392,00	1.392,00	100,00%
		2010	Dotacje celowe otrzymane z budżetu państwa na realizację zadań bieżących z zakresu administracji rządowej oraz innych zadań zleconych gminie (związkom gmin) ustawami	1.392,00	1.392,00	100,00%
	85295		Pozostała działalność	57.400,00	57.400,00	100,00%
		2030	Dotacje celowe otrzymane z budżetu państwa na realizację własnych zadań bieżących gmin (związków gmin)	57.400,00	57.400,00	100,00%
	854		Edukacyjna opieka wychowawcza	94.364,00	93.807,50	99,41%
	85415		Pomoc materialna dla uczniów	94.364,00	93.807,50	99,41%
		2030	Dotacje celowe otrzymane z budżetu państwa na realizację własnych zadań bieżących gmin (związków gmin)	94.364,00	93.807,50	99,41%
	900		Gospodarka komunalna i ochrona środowiska	59.509,00	60.635,47	101,89%
	90001		Gospodarka ściekowa i ochrona wód	94,00	57.794,47	100,00%
		0970	Wpływy z różnych dochodów	94,00	57.794,47	100,00%
	90015		Oświetlenie ulic, placów i dróg	1.715,00	1.714,75	99,99%
		0970	Wpływy z różnych dochodów	1.715,00	1.714,75	99,99%
	90020		Wpływy i wydatki związane z gromadzeniem środków z opłat produktowych	0,00	1.126,25	
		0400	Wpływy z opłaty produktowej	0,00	1.126,25	-!-
	926		Kultura fizyczna i sport	300,00	437,56	145,85%
	92605		Zadania w zakresie kultury fizycznej i sportu	300,00	437,56	145,85%
		0970	Wpływy z różnych dochodów	300,00	138,09	46,03%
		2910	Wpływy ze zwrotów dotacji wykorzystanych niezgodnie z przeznaczeniem lub pobranych w nadmiernej wysokości	0,00	299,47	-!-
			Razem	15.592.731,00	16.005.760,05	102,65%

Załącznik nr 2
do sprawozdania opisowego
z wykonania budżetu za rok 2007

PLAN I WYKONANIE WYDATKÓW BUDŻETOWYCH GMINY PONIEC W ROKU 2007

Dział	Rozdz.	§	Treść	Plan	Wykonanie	% wykonania
010			Rolnictwo i łowiectwo	679705,00	646.684,51	95,14%
	01008		Melioracje wodne	44.212,00	20.203,27	45,70%
		2630	Dotacja przedmiotowa z budżetu dla jednostek niezaliczanych do sektora finansów publicznych	10.000,00	7.117,50	71,18%
		3020	Wydatki osobowe niezaliczone do wynagrodzeń	2.000,00	282,31	14,12%
		4010	Wynagrodzenia osobowe pracowników	15.500,00	1.907,17	12,30%
		4110	Składki na ubezpieczenia społeczne	2.700,00	290,03	10,74%
		4120	Składki na Fundusz Pracy	750,00	622,34	82,98%
		4280	Zakup usług zdrowotnych	250,00	250,00	100,00%
		4300	Zakup usług pozostałych	11.044,00	7.766,00	70,32%
		4440	Odpisy na zakładowy fundusz świadczeń socjalnych	1.968,00	1.967,92	100,00%
	01010		Infrastruktura wodociągowa i sanitacyjna wsi	345.300,00	344.032,27	99,63%
		6050	Wydatki inwestycyjne jednostek budżetowych	345.300,00	344.032,27	99,63%
	01022		Zwalczanie chorób zakaźnych zwierząt oraz badania monitoringowe pozostałości chemicznych i biologicznych w tkankach zwierząt i produktach pochodzenia zwierzęcego.	4.000,00	0,00	0,00%
		4210	Zakup materiałów i wyposażenia	1.000,00	0,00	0,00%
		4300	Zakup usług pozostałych	3.000,00	0,00	0,00%
	01030		Izby rolnicze	19.059,00	15.320,88	80,39%
		2850	Wpłaty gmin na rzecz izb rolniczych w wysokości 2% uzyskanych wpływów z podatku rolnego	19.059,00	15.320,88	80,39%
	01095		Pozostała działalność	267.134,00	267.128,09	100,00%
		4010	Wynagrodzenia osobowe pracowników	3.845,00	3.845,00	100,00%
		4110	Składki na ubezpieczenia społeczne	662,00	660,98	99,85%
		4120	Składki na Fundusz Pracy	95,00	94,20	99,16%
		4210	Zakup materiałów i wyposażenia	449,00	447,62	99,69%
		4300	Zakup usług pozostałych	164,00	163,50	99,70%
		4430	Różne opłaty i składki	261.896,00	261.894,71	100,00%
		4740	Zakup materiałów papierniczych do sprzętu drukarskiego i urządzeń kserograficznych	23,00	22,08	96,00%
020			Leśnictwo	10.000,00	9.983,77	99,84%
	02001		Gospodarka leśna	10.000,00	9.983,77	99,84%
		4300	Zakup usług pozostałych	10.000,00	9.983,77	99,84%
400			Wytwarzanie i zaopatrywanie w energię elektryczną, gaz i wodę	72.000,00	40.000,00	55,56%
	40002		Dostarczanie wody	40.000,00	40.000,00	100,00%
		6210	Dotacje celowe z budżetu na finansowanie lub dofinansowanie kosztów realizacji inwestycji i zakupów inwestycyjnych zakładów budżetowych	40.000,00	40.000,00	100,00%
	40004		Dostarczanie paliw gazowych	32.000,00	0,00	0,00%
		4300	Zakup usług pozostałych	32.000,00	0,00	0,00%
600			Transport i łączność	1.036.972,00	843591,72	81,35%
	60014		Drogi publiczne powiatowe	51.562,00	42.923,20	83,25%
		3020	Wydatki osobowe niezaliczone do wynagrodzeń	1.400,00	606,63	43,33%
		4010	Wynagrodzenia osobowe pracowników	6.000,00	1.047,48	17,46%
		4110	Składki na ubezpieczenia społeczne	1.000,00	179,97	18,00%
		4120	Składki na Fundusz Pracy	372,00	369,70	99,38%
		4210	Zakup materiałów i wyposażenia	1.000,00	389,19	38,92%
		4270	Zakup usług remontowych	26.248,00	25.759,02	98,14%
		4280	Zakup usług zdrowotnych	60,00	55,00	91,67%
		4300	Zakup usług pozostałych	13.752,00	13.373,67	97,25%
		4410	Podróże służbowe krajowe	587,00	0,00	0,00%
		4440	Odpisy na zakładowy fundusz świadczeń socjalnych	1.143,00	1.142,54	99,96%
	60016		Drogi publiczne gminne	985.410,00	800.668,52	81,25%
		4170	wynagrodzenia bezosobowe	15.000,00	1.540,00	10,27%

		4210	Zakup materiałów i wyposażenia	40.000,00	35.518,75	88,80%
		4270	Zakup usług remontowych	112.751,00	57.436,17	50,94%
		4300	Zakup usług pozostałych	180.093,00	139.502,88	77,46%
		4430	Różne opłaty i składki	8.350,00	4.772,29	57,15%
		6050	Wydatki inwestycyjne jednostek budżetowych	629.216,00	561.898,43	89,30%
700			Gospodarka mieszkaniowa	62.348,00	33.801,90	54,21%
	70005		Gospodarka gruntami i nieruchomościami	62.348,00	33.801,90	54,21%
		4300	Zakup usług pozostałych	34.048,00	30.890,87	90,73%
		4430	Różne opłaty i składki	1.000,00	697,03	69,70%
		4480	Podatek od nieruchomości	1.700,00	1.661,00	97,71%
		4500	Pozostałe podatki na rzecz budżetów jednostek samorządu terytorialnego	600,00	553,00	92,17%
		6060	Wydatki na zakupy inwestycyjne jednostek budżetowych	25.000,00	0,00	0,00%
710			Działalność usługowa	50.838,00	36.027,84	70,87%
	71004		Plany zagospodarowania przestrzennego	32.000,00	21.307,08	66,58%
		4170	wynagrodzenia bezosobowe	1.250,00	650,00	52,00%
		4300	Zakup usług pozostałych	30.750,00	20.657,08	67,18%
	71035		Cmentarze	18.838,00	14720,76	78,14%
		4210	Zakup materiałów i wyposażenia	3.000,00	2.498,76	83,29%
		4270	Zakup usług remontowych	2.000,00	84,00	4,20%
		4300	Zakup usług pozostałych	13.838,00	12.138,00	87,71%
750			Administracja publiczna	1.706.009,00	1.646.075,77	96,49%
	75011		Urzędy wojewódzkie	106.777,00	106.772,40	100,00%
		4010	wynagrodzenia osobowe pracowników	81.874,00	81.873,11	100,00%
		4040	Dodatkowe wynagrodzenie roczne	5.583,00	5.582,07	99,98%
		4110	Składki na ubezpieczenia społeczne	15.035,00	15.033,58	99,99%
		4120	Składki na Fundusz Pracy	2.144,00	2.142,64	99,94%
		4440	Odpisy na zakładowy fundusz świadczeń socjalnych	2.141,00	2.141,00	100,00%
	75022		Rady gmin (miast i miast na prawach powiatu)	113.021,00	107.860,27	95,43%
		3030	Różne wydatki na rzecz osób fizycznych	100.000,00	95.530,00	95,53%
		4210	Zakup materiałów i wyposażenia	3.970,00	3.606,12	90,83%
		4300	Zakup usług pozostałych	8.440,00	8.268,58	97,97%
		4410	Podróże służbowe krajowe	611,00	455,57	74,56%
	75023		Urzędy gmin (miast i miast na prawach powiatu)	1.354.925,00	1.307.165,56	96,48%
		3020	Wydatki osobowe niezaliczone do wynagrodzeń	4.580,00	4.086,87	89,23%
		4010	Wynagrodzenia osobowe pracowników	783.314,00	782.652,77	99,92%
		4040	Dodatkowe wynagrodzenie roczne	49.197,00	48.905,32	99,41%
		4110	Składki na ubezpieczenia społeczne	126.931,00	126.902,39	99,98%
		4120	Składki na Fundusz Pracy	18.207,00	18.195,98	99,94%
		4140	Wpłaty na Państwowy Fundusz Rehabilitacji Osób Niepełnosprawnych	4.000,00	2.976,00	74,40%
		4170	Wynagrodzenia bezosobowe	45.240,00	37.890,00	83,75%
		4210	Zakup materiałów i wyposażenia	69.988,00	65.829,81	94,06%
		4260	Zakup energii	19.600,00	19.444,53	99,21%
		4270	Zakup usług remontowych	20.110,00	18.941,05	94,19%
		4280	Zakup usług zdrowotnych	130,00	50,00	38,46%
		4300	Zakup usług pozostałych	101.980,00	96.576,69	94,70%
		4350	Zakup usług dostępu do sieci internet	5.660,00	5.651,21	99,84%
		4360	Opłaty z tytułu zakupu usług telekomunikacyjnych telefonii komórkowej	2.000,00	1.497,99	74,90%
		4370	Opłaty z tytułu zakupu usług telekomunikacyjnych telefonii stacjonarnej	15.481,00	14.617,76	94,42%
		4410	Podróże służbowe krajowe	19.750,00	18.404,18	93,19%
		4430	Różne opłaty i składki	3.300,00	1.334,50	40,44%
		4440	Odpisy na zakładowy fundusz świadczeń socjalnych	16.737,00	16.736,48	100,00%
		4530	Podatek od towarów i usług (VAT)	1.770,00	997,18	56,34%
		4700	Szkolenia pracowników niebędących członkami korpusu służby cywilnej	3.450,00	2.823,00	81,83%
		4740	Zakup materiałów papierniczych do sprzętu drukarskiego i urządzeń kserograficznych	5.000,00	4.965,73	99,31%
		4750	Zakup akcesoriów komputerowych, w tym programów i licencji	14500,00	14.116,12	97,35%

	6060	Wydatki na zakupy inwestycyjne jednostek budżetowych	24.000,00	3.570,00	14,88%
75075		Promocja jednostek samorządu terytorialnego	26.200,00	21.378,88	81,60%
	4210	zakup materiałów i wyposażenia	5.200,00	3.849,23	74,02%
	4300	Zakup usług pozostałych	20.000,00	17.529,65	87,65%
	4430	Różne opłaty i składki	1.000,00	0,00	0,00%
75095		Pozostała działalność	105.086,00	102.898,66	97,92%
	3030	Różne wydatki na rzecz osób fizycznych	72.000,00	71.129,00	98,79%
	4170	Wynagrodzenia bezosobowe	1.250,00	1.225,00	98,00%
	4210	Zakup materiałów i wyposażenia	1.957,00	1.729,83	88,39%
	4270	Zakup usług remontowych	3.500,00	3.102,05	88,63%
	4300	Zakup usług pozostałych	12.879,00	12.845,75	99,74%
	4430	Różne opłaty i składki	13.500,00	12.867,03	95,31%
751		Urzędy naczelnych organów władzy państwowej, kontroli i ochrony prawa oraz sądownictwa	16.583,00	15.903,11	95,90%
75101		Urzędu naczelnych organów władzy państwowej, kontroli i ochrony prawa	1.280,00	1.259,81	99,98%
	4010	Wynagrodzenia osobowe pracowników	1.053,00	1.053,00	100,00%
	4110	Składki na ubezpieczenia społeczne	181,00	181,00	100,00%
	4120	Składki na Fundusz Pracy	26,00	25,81	99,27%
75108		Wybory do Sejmu i Senatu	11.085,00	11.079,27	99,95%
	3030	Różne wydatki na rzecz osób fizycznych	4.950,00	4.950,00	100,00%
	4110	Składki na ubezpieczenia społeczne	259,00	258,09	99,65%
	4120	Składki na Fundusz Pracy	37,00	36,78	99,41%
	4170	Wynagrodzenia bezosobowe	2.462,00	2.461,37	99,97%
	4210	Zakup materiałów i wyposażenia	747,00	746,60	99,95%
	4260	Zakup energii	42,00	42,00	100,00%
	4270	Zakup usług remontowych	831,00	828,40	99,69%
	4300	Zakup usług pozostałych	494,00	494,00	100,00%
	4360	Opłaty z tytułu zakupu usług telekomunikacyjnych telefonii komórkowej	50,00	50,00	100,00%
	4410	Podróże służbowe krajowe	899,00	898,99	100,00%
	4740	Zakup materiałów papierniczych do sprzętu drukarskiego i urządzeń kserograficznych	85,00	84,63	99,56%
	4750	Zakup akcesoriów komputerowych, w tym programów i licencji	229,00	228,41	99,74%
75109		Wybory do rad gmin, rad powiatów i sejmików województw, wybory wójtów, burmistrzów i prezydentów miasta oraz referenda gminne, powiatowe i wojewódzkie	4.238,00	3.564,03	84,10%
	3030	Różne wydatki na rzecz osób fizycznych	2.860,00	2.190,00	76,57%
	4110	Składki na ubezpieczenia społeczne	86,00	85,94	99,93%
	4120	Składki na Fundusz Pracy	13,00	12,24	94,15%
	4170	Wynagrodzenia bezosobowe	500,00	500,00	100,00%
	4210	Zakup materiałów i wyposażenia	259,00	258,99	100,00%
	4260	Zakup energii	90,00	90,00	100,00%
	4300	Zakup usług pozostałych	68,00	67,81	99,72%
	4410	Podróże służbowe krajowe	362,00	359,05	99,19%
752		Obrona narodowa	500,00	0,00	0,00%
75212		Pozostałe wydatki obronne	500,00	0,00	0,00%
	4700	Szkolenia pracowników niebędących członkami korpusu służby cywilnej	500,00	0,00	0,00%
754		Bezpieczeństwo publiczne i ochrona przeciwpożarowa	112.964,00	105.436,52	93,34%
75404		Komendy wojewódzkie Policji	5.000,00	5.000,00	100,00%
	4210	Zakup materiałów i wyposażenia	5.000,00	5.000,00	100,00%
75412		Ochotnicze straże pożarne	101.414,00	95610,81	94,28%
	3020	Wydatki osobowe niezaliczone do wynagrodzeń	6.000,00	5.541,95	92,37%
	4010	Wynagrodzenia osobowe pracowników	17.608,00	17.518,16	99,49%
	4110	Składki na ubezpieczenia społeczne	3.538,00	3.500,29	98,93%
	4120	Składki na Fundusz Pracy	433,00	429,18	99,12%
	4170	Wynagrodzenia bezosobowe	11.170,00	10.836,00	97,01%
	4210	Zakup materiałów i wyposażenia	21.000,00	20.514,98	97,69%
	4260	Zakup energii	2.900,00	1.879,00	64,79%
	4270	Zakup usług remontowych	4.250,00	2.796,90	65,81%

		4280	Zakup usług zdrowotnych	2.000,00	1.975,00	98,75%
		4300	Zakup usług pozostałych	18.651,00	17.137,85	91,89%
		4360	Opłaty z tytułu zakupu usług telekomunikacyjnych telefoni komórkowej	200,00	150,00	75,00%
		4370	Opłaty z tytułu zakupu usług telekomunikacyjnych telefoni stacjonarnej	787,00	631,56	80,25%
		4410	Podróże służbowe krajowe	400,00	313,84	78,46%
		4430	Różne opłaty i składki	11.672,00	11.581,50	99,22%
		4440	Odpisy na zakładowy fundusz świadczeń socjalnych	805,00	804,60	99,95%
	75414		Obrona cywilna	1.750,00	40,26	2,30%
		4210	Zakup materiałów i wyposażenia	1.250,00	0,00	0,00%
		4300	Zakup usług pozostałych	400,00	0,00	0,00%
		4360	Opłaty z tytułu zakupu usług telekomunikacyjnych telefonii komórkowej	100,00	40,26	40,26%
	75495		Pozostała działalność	4.800,00	4.785,45	99,70%
		4300	zakup usług pozostałych	4.800,00	4.785,45	99,70%
756			Dochody od osób prawnych, od osób fizycznych i od innych jednostek nieposiadających osobowości prawnej oraz wydatki związane z ich poborem	31.850,00	26.946,94	84,61%
	75647		Pobór podatków, opłat i niepodatkowych należności budżetowych	31.850,00	26.946,94	84,61%
		4210	Zakup materiałów i wyposażenia	8.500,00	6.869,25	80,81%
		4300	Zakup usług pozostałych	16.800,00	15.638,64	93,09%
		4610	Koszty postępowania sądowego i prokuratorskiego	3.000,00	1.187,58	39,59%
		4700	Szkolenia pracowników niebędących członkami korpusu służby cywilnej	1.000,00	716,00	71,60%
		4740	Zakup materiałów papierniczych do sprzętu drukarskiego i urządzeń kserograficznych	500,00	491,04	98,21%
		4750	Zakup akcesoriów komputerowych, w tym programów i licencji	2.050,00	2.044,43	99,73%
757			Obsługa długu publicznego	63.000,00	55.696,15	88,41%
	75702		Obsługa papierów wartościowych, kredytów i pożyczek jednostek samorządu terytorialnego	63.000,00	55.696,15	88,41%
		8070	Odsetki i dyskonto od krajowych skarbowych papierów wartościowych oraz od krajowych pożyczek i kredytów	63.000,00	55.696,15	88,41%
758			Różne rozliczenia	53.035,00	0,00	0,00%
	75814		Różne rozliczenia finansowe	1.000,00	0,00	0,00%
		3020	Wydatki osobowe niezaliczone do wynagrodzeń	1.000,00	0,00	0,00%
	75818		Rezerwy ogólne i celowe	52.035,00	0,00	0,00%
		4810	Rezerwy	52.035,00	0,00	0,00%
801			Oświata i wychowanie	6.074.778,00	5909.179,14	97,27%
	80101		Szkoły podstawowe	3.210.200,00	3.170.431,13	98,76%
		3020	Wydatki osobowe niezaliczone do wynagrodzeń	155.208,00	154.819,55	99,75%
		4010	Wynagrodzenia osobowe pracowników	1.796.845,00	1.783.185,24	99,24%
		4040	Dodatkowe wynagrodzenie roczne	141.918,00	137.702,22	97,03%
		4110	Składki na ubezpieczenia społeczne	385.735,00	380.468,48	98,63%
		4120	Składki na Fundusz Pracy	51.560,00	49.033,36	95,10%
		4210	Zakup materiałów i wyposażenia	65.814,00	65.192,48	99,06%
		4240	Zakup pomocy naukowych, dydaktycznych i książek	16.383,00	16.123,15	98,41%
		4260	Zakup energii	144.326,00	142.571,70	98,78%
		4270	Zakup usług remontowych	237.792,00	233.919,30	98,37%
		4280	Zakup usług zdrowotnych	2.500,00	1.806,80	72,27%
		4300	Zakup usług pozostałych	39.380,00	39.025,65	99,10%
		4350	Zakup usług dostępu do sieci internet	2.600,00	2.005,64	77,14%
		4370	Opłaty z tytułu zakupu usług telekomunikacyjnych telefonii stacjonarnej	10.200,00	9.188,26	90,08%
		4410	Podróże służbowe krajowe	5.500,00	3.764,63	68,45%
		4430	Różne opłaty i składki	7.583,00	7.460,75	98,39%
		4440	Odpisy na zakładowy fundusz świadczeń socjalnych	111.478,00	109.504,74	98,23%
		4480	Podatek od nieruchomości	70,00	48,00	68,57%

	4580	Pozostałe odsetki	8.838,00	8.838,00	100,00%
	4700	Szkolenia pracowników niebędących członkami korpusu służby cywilnej	320,00	275,00	85,94%
	4740	Zakup materiałów papierniczych do sprzętu drukarskiego i urządzeń kserograficznych	2.730,00	2.510,14	91,95%
	4750	Zakup akcesoriów komputerowych, w tym programów i licencji	10.270,00	9.995,04	97,32%
	6060	Wydatki na zakupy inwestycyjne jednostek budżetowych	13.150,00	12.993,00	98,81 %
80103		Oddziały przedszkolne w szkołach podstawowych	160.673,00	156.199,02	97,22%
	3020	Wydatki osobowe niezaliczone do wynagrodzeń	11.344,00	10.684,00	94,18%
	4010	Wynagrodzenia osobowe pracowników	107.573,00	106.471,37	98,98%
	4040	Dodatkowe wynagrodzenie roczne	6.705,00	6.584,41	98,20%
	4110	Składki na ubezpieczenia społeczne	22.222,00	21.114,92	95,02%
	4120	Składki na Fundusz Pracy	3.626,00	2.890,42	79,71 %
	4210	Zakup materiałów i wyposażenia	800,00	461,95	57,74%
	4240	Zakup pomocy naukowych, dydaktycznych i książek	1.800,00	1.645,05	91,39%
	4440	Odpisy na zakładowy fundusz świadczeń socjalnych	6.603,00	6.346,90	96,12%
80104		Przedszkola	344.248,00	341.298,38	99,14%
	3020	Wydatki osobowe niezaliczone do wynagrodzeń	18.692,00	17.778,03	95,11%
	4010	Wynagrodzenia osobowe pracowników	190.977,00	190.237,73	99,61%
	4040	Dodatkowe wynagrodzenie roczne	14.437,00	13.867,21	96,05%
	4110	Składki na ubezpieczenia społeczne	36.776,00	36.568,74	99,44%
	4120	Składki na Fundusz Pracy	5.219,00	5.006,40	95,93%
	4210	Zakup materiałów i wyposażenia	21.771,00	21.723,22	99,78%
	4240	Zakup pomocy naukowych, dydaktycznych i książek	4.220,00	4.203,08	99,60%
	4260	Zakup energii	8.650,00	8.630,16	99,77%
	4270	Zakup usług remontowych	300,00	290,36	96,79%
	4280	Zakup usług zdrowotnych	520,00	518,00	99,62%
	4300	Zakup usług pozostałych	8.910,00	8.848,25	99,31%
	4370	Opłaty z tytułu zakupu usług telekomunikacyjnych telefonii stacjonarnej	1.495,00	1.355,77	90,69%
	4410	Podróże służbowe krajowe	500,00	493,55	98,71%
	4430	Różne opłaty i składki	865,00	865,00	100,00%
	4440	Odpisy na zakładowy fundusz świadczeń socjalnych	12.526,00	12.525,99	100,00%
	4740	Zakup materiałów papierniczych do sprzętu drukarskiego i urządzeń kserograficznych	400,00	396,89	99,22%
	4750	Zakup akcesoriów komputerowych, w tym programów i licencji	300,00	300,00	100,00%
	6050	Wydatki inwestycyjne jednostek budżetowych	17.690,00	17.690,00	100,00%
80110		Gimnazja	1.579.691,00	1.504.473,38	95,24%
	3020	Wydatki osobowe niezaliczone do wynagrodzeń	87.180,00	82.576,27	94,72%
	4010	Wynagrodzenia osobowe pracowników	969914,00	937.165,03	96,62%
	4040	Dodatkowe wynagrodzenie roczne	79.786,00	74.176,48	92,97%
	4110	Składki na ubezpieczenia społeczne	197.041,00	184.469,66	93,62%
	4120	Składki na Fundusz Pracy	28.466,00	25.914,19	91,04%
	4210	Zakup materiałów i wyposażenia	21.600,00	21.039,62	97,41%
	4240	Zakup pomocy naukowych, dydaktycznych i książek	11.000,00	10.287,61	93,52%
	4260	Zakup energii	67.750,00	59.402,53	87,68%
	4270	Zakup usług remontowych	22.505,00	20.233,18	89,91 %
	4280	Zakup usług zdrowotnych	1.450,00	869,20	59,94%
	4300	Zakup usług pozostałych	10.970,00	10.883,13	99,21%
	4350	Zakup usług dostępu do sieci internet	3.000,00	2.751,57	91,72%
	4370	Opłaty z tytułu zakupu usług telekomunikacyjnych telefonii stacjonarnej	3.000,00	1.675,83	55,86%
	4410	Podróże służbowe krajowe	5.000,00	4.086,67	81,73%
	4430	Różne opłaty i składki	1.109,00	1.109,00	100,00%
	4440	Odpisy na zakładowy fundusz świadczeń socjalnych	62.890,00	61.355,17	97,56%

		4700	Szkolenia pracowników niebędących członkami korpusu służby cywilnej	30,00	25,00	83,33%
		4740	Zakup materiałów papierniczych do sprzętu drukarskiego i urządzeń kserograficznych	1.500,00	1.202,67	80,18%
		4750	Zakup akcesoriów komputerowych, w tym programów i licencji	5.500,00	5.250,57	95,46%
	80113		Dowożenie uczniów do szkół	228.418,00	212.715,54	93,13%
		4010	Wynagrodzenia osobowe pracowników	28.583,00	22.827,86	79,64%
		4040	Dodatkowe wynagrodzenie roczne	1.800,00	1.776,81	98,71%
		4110	Składki na ubezpieczenia społeczne	6.112,00	4.782,34	78,25%
		4120	Składki na Fundusz Pracy	817,00	363,29	44,47%
		4170	Wynagrodzenia bezosobowe	9.785,00	6.946,67	70,99%
		4280	Zakup usług zdrowotnych	150,00	25,00	16,67%
		4300	Zakup usług pozostałych	179.350,00	174.762,54	97,44%
		4440	Odpisy na zakładowy fundusz świadczeń socjalnych	1.741,00	1.231,03	70,71%
	80114		Zespoły obsługi ekonomiczno-administracyjnej szkół	213.641,00	200.044,32	93,64%
		3020	Wydatki osobowe niezaliczone do wynagrodzeń	850,00	825,07	97,07%
		4010	Wynagrodzenia osobowe pracowników	137.469,00	129.505,72	94,21%
		4040	Dodatkowe wynagrodzenie roczne	10.965,00	10.953,12	99,89%
		4110	Składki na ubezpieczenia społeczne	26.808,00	25.297,80	94,37%
		4120	Składki na Fundusz Pracy	3.637,00	3.431,87	94,36%
		4210	Zakup materiałów i wyposażenia	11.500,00	9.534,77	82,91%
		4270	Zakup usług remontowych	200,00	140,30	70,15%
		4280	Zakup usług zdrowotnych	140,00	140,00	100,00%
		4300	Zakup usług pozostałych	3.350,00	3.088,94	92,21%
		4350	Zakup usług dostępu do sieci internet	430,00	396,60	92,23%
		4370	Opłaty z tytułu zakupu usług telekomunikacyjnych telefonii stacjonarnej	2.000,00	1.913,36	95,67%
		4410	Podróże służbowe krajowe	1.150,00	864,95	75,21%
		4430	Różne opłaty i składki	897,00	897,00	100,00%
		4440	Odpisy na zakładowy fundusz świadczeń socjalnych	3.165,00	3.129,88	98,89%
		4700	Szkolenia pracowników niebędących członkami korpusu służby cywilnej	1.500,00	645,00	43,00%
		4740	Zakup materiałów papierniczych do sprzętu drukarskiego i urządzeń kserograficznych	900,00	855,91	95,10%
		4750	Zakup akcesoriów komputerowych, w tym programów i licencji	8.680,00	8.424,03	97,05%
	80146		Dokształcanie i doskonalenie nauczycieli	28.076,00	18033,89	64,23%
		4300	Zakup usług pozostałych	24.876,00	15378,00	61,82%
		4410	Podróże służbowe krajowe	3.200,00	2.655,89	83,00%
	80195		Pozostała działalność	309831,00	305.983,48	98,76%
		3020	Wydatki osobowe niezaliczone do wynagrodzeń	3.554,00	756,00	21,27%
		4170	Wynagrodzenia bezosobowe	1.020,00	300,00	29,41%
		4210	Zakup materiałów i wyposażenia	3.000,00	2.977,55	99,25%
		4240	Zakup pomocy naukowych, dydaktycznych i książek	2.230,00	2.230,00	100,00%
		4300	Zakup usług pozostałych	261.794,00	261.794,00	100,00%
		4440	Odpisy na zakładowy fundusz świadczeń socjalnych	38.233,00	37.925,93	99,20%
	833		Szkolnictwo wyższe	10.000,00	10.000,00	100,00%
	80309		Pomoc materialna dla studentów i doktorantów	10.000,00	10.000,00	100,00%
		3210	stypendia i zasiłki dla studentów	10.000,00	10.000,00	100,00%
	851		Ochrona zdrowia	69.508,00	56.173,54	80,82%
	85153		Zwalczanie narkomanii	3.000,00	1.134,99	37,83%
		4170	Wynagrodzenia bezosobowe	200,00	0,00	0,00%
		4210	Zakup materiałów i wyposażenia	500,00	134,99	27,00%
		4300	Zakup usług pozostałych	2.100,00	800,00	38,10%
		4430	Różne opłaty i składki	200,00	200,00	100,00%
	85154		Przeciwdziałanie alkoholizmowi	66.508,00	55.038,55	82,75%
		2830	Dotacja celowa z budżetu na finansowanie lub dofinansowanie zadań zleconych do realizacji pozostałym jednostkom niezaliczanym do sektora finansów publicznych	2.000,00	0,00	0,00%

	4110	Składki na ubezpieczenia społeczne	3.000,00	2.290,45	76,35%
	4120	Składki na Fundusz Pracy	200,00	170,58	85,29%
	4170	Wynagrodzenia bezosobowe	22.000,00	21.070,49	95,77%
	4210	Zakup materiałów i wyposażenia	18.018,00	17.814,62	98,87%
	4260	Zakup energii	1.800,00	925,12	51,40%
	4270	Zakup usług remontowych	1.400,00	637,45	45,53%
	4300	Zakup usług pozostałych	13.800,00	10.541,17	76,39%
	4370	Opłaty z tytułu zakupu usług telekomunikacyjnych telefonii stacjonarnej	1.500,00	718,67	47,91%
	4430	Różne opłaty i składki	300,00	0,00	0,00%
	4700	Szkolenia pracowników niebędących członkami korpusu służby cywilnej	2.490,00	870,00	34,94%
852		Pomoc społeczna	3.123.204,00	3.001.329,89	96,10%
	85202	Domy pomocy społecznej	59.060,00	46.969,06	79,53%
	4300	Zakup usług pozostałych	15.889,00	15.888,36	100,007%
	4330	Zakup usług przez jednostki samorządu terytorialnego od innych jednostek samorządu terytorialnego	43.171,00	31.080,70	71,99%
	85212	Świadczenia rodzinne, zaliczka alimentacyjna oraz składki na ubezpieczenia emerytalne i rentowe z ubezpieczenia społecznego	2.365.000,00	2.313.029,87	97,80%
	3020	Wydatki osobowe niezaliczone do wynagrodzeń	430,00	414,59	96,42%
	3110	Świadczenia społeczne	2.271.721,00	2.243.216,11	98,75%
	4010	Wynagrodzenia osobowe pracowników	35.860,00	35.860,00	100,00%
	4040	Dodatkowe wynagrodzenie roczne	1.738,00	1.735,63	99,86%
	4110	Składki na ubezpieczenia społeczne	23.230,00	21.283,72	91,62%
	4120	Składki na Fundusz Pracy	922,00	921,09	99,90%
	4170	Wynagrodzenia bezosobowe	500,00	500,00	100,00%
	4210	Zakup materiałów i wyposażenia	3.500,00	1.714,98	49,00%
	4280	Zakup usług zdrowotnych	90,00	90,00	100,00%
	4300	Zakup usług pozostałych	6157,00	1.417,02	23,01%
	4370	Opłaty z tytułu zakupu usług telekomunikacyjnych telefonii stacjonarnej	820,00	499,65	60,93%
	4410	Podróże służbowe krajowe	688,00	687,08	99,87%
	4430	Różne opłaty i składki	75,00	75,00	100,00%
	4440	Odpisy na zakładowy fundusz świadczeń socjalnych	1.190,00	1.190,00	100,00%
	4700	Szkolenia pracowników niebędących członkami korpusu służby cywilnej	900,00	897,50	99,72%
	4740	Zakup materiałów papierniczych do sprzętu drukarskiego i urządzeń kserograficznych	6.599,00	289,80	4,39%
	4750	Zakup akcesoriów komputerowych, w tym programów i licencji	10.580,00	2.237,70	21,15%
	85213	Składki na ubezpieczenie zdrowotne opłacane za osoby pobierające niektóre świadczenia z pomocy społecznej oraz niektóre świadczenia rodzinne	6.200,00	4.251,13	68,57%
	4130	Składki na ubezpieczenie zdrowotne	6.200,00	4251,13	68,57%
	85214	Zasiłki i pomoc w naturze oraz składki na ubezpieczenia emerytalne i rentowe	131.012,00	127.618,99	97,41%
	3110	Świadczenia społeczne	131.012,00	127.618,99	97,41%
	85215	Dodatki mieszkaniowe	212.070,00	172.814,21	81,49%
	3110	Świadczenia społeczne	212.070,00	172.814,21	81,49%
	85219	Ośrodki pomocy społecznej	167.787,00	163.792,67	97,62%
	3020	Wydatki osobowe niezaliczone do wynagrodzeń	1.000,00	987,04	98,70%
	4010	Wynagrodzenia osobowe pracowników	103.180,00	103.179,97	100,00%
	4040	Dodatkowe wynagrodzenie roczne	9.320,00	9317,91	99,98%
	4110	Składki na ubezpieczenia społeczne	20.470,00	20.098,07	98,18%
	4120	Składki na Fundusz Pracy	2.760,00	2.689,77	97,46%
	4170	Wynagrodzenia bezosobowe	3.300,00	3.167,00	95,97%
	4210	Zakup materiałów i wyposażenia	3.500,00	2.749,58	78,56%
	4270	Zakup usług remontowych	1.230,00	1.220,00	99,19%
	4280	Zakup usług zdrowotnych	234,00	234,00	100,00%
	4300	Zakup usług pozostałych	5.375,00	4.874,87	90,70%
	4350	Zakup usług dostępu do sieci internet	610,00	600,00	98,36%

		4360	Opłaty z tytułu zakupu usług telekomunikacyjnych telefonii komórkowej	576,00	572,29	99,36%
		4370	Opłaty z tytułu zakupu usług telekomunikacyjnych telefonii stacjonarnej	3.565,00	2.609,88	73,21%
		4410	Podróże służbowe krajowe	6.000,00	5.623,41	93,72%
		4430	Różne opłaty i składki	872,00	872,00	100,00%
		4440	Odpisy na zakładowy fundusz świadczeń socjalnych	2.770,00	2.770,00	100,00%
		4700	Szkolenia pracowników niebędących członkami korpusu służby cywilnej	1.090,00	778,50	71,42%
		4740	Zakup materiałów papierniczych do sprzętu drukarskiego i urządzeń kserograficznych	788,00	303,31	38,49%
		4750	Zakup akcesoriów komputerowych, w tym programów i licencji	1.147,00	1.145,07	99,83%
	85228		Usługi opiekuńcze i specjalistyczne usługi opiekuńcze	36.080,00	33.257,25	92,18%
		4300	Zakup usług pozostałych	36.080,00	33.257,25	92,18%
	85278		Usuwanie skutków klęsk żywiołowych	1.392,00	1.392,00	100,00%
		3110	Świadczenia społeczne	1.392,00	1.392,00	100,00%
	85295		Pozostała działalność	144.603,00	138.204,71	95,58%
		3110	świadczenia społeczne	27.409,00	27.409,00	100,00%
		3260	Inne formy pomocy dla uczniów	112.591,00	106.302,97	94,42%
		4210	Zakup materiałów i wyposażenia	300,00	248,20	82,73%
		4300	Zakup usług pozostałych	4.303,00	4.244,54	98,64%
854			Edukacyjna opieka wychowawcza	259.333,00	252.570,17	97,39%
	85401		świetlice szkolne	108.494,00	104.104,12	95,95%
		3020	wydatki osobowe niezaliczone do wynagrodzeń	9.523,00	8.743,12	91,81%
		4010	Wynagrodzenia osobowe pracowników	70.424,00	68.974,79	97,94%
		4040	Dodatkowe wynagrodzenie roczne	6.559,00	5.570,47	84,93%
		4110	Składki na ubezpieczenia społeczne	13.628,00	12.837,06	94,20%
		4120	Składki na Fundusz Pracy	1.860,00	1.694,01	91,08%
		4440	Odpisy na zakładowy fundusz świadczeń socjalnych	6.500,00	6.284,67	96,69%
	85404		Wczesne wspomaganie rozwoju dziecka	1.900,00	1.803,06	94,90%
		4010	wynagrodzenia osobowe pracowników	1.550,00	1.499,95	96,77%
		4110	Składki na ubezpieczenia społeczne	300,00	266,36	88,79%
		4120	Składki na Fundusz Pracy	50,00	36,75	73,50%
	85412		Kolonie i obozy oraz inne formy wypoczynku dzieci i młodzieży szkolnej, a także szkolenia młodzieży	26.406,00	26.404,49	99,99%
		4110	Składki na ubezpieczenia społeczne	933,00	932,57	99,95%
		4170	Wynagrodzenia bezosobowe	5.425,00	5.425,00	100,00%
		4210	Zakup materiałów i wyposażenia	6.490,00	6.489,29	99,99%
		4300	Zakup usług pozostałych	13.558,00	13.557,63	100,00%
	85415		Pomoc materialna dla uczniów	121.864,00	120.258,50	98,68%
		3240	Stypendia dla uczniów	104.473,00	103.424,00	99,00%
		3260	Inne formy pomocy dla uczniów	17.391,00	16.834,50	96,80%
	85446		Dokształcanie i doskonalenie nauczycieli	669,00	0,00	0,00%
		4300	zakup usług pozostałych	669,00	0,00	0,00%
900			Gospodarka komunalna i ochrona środowiska	1.015.915,00	911.761,25	89,75%
	90001		Gospodarka ściekowa i ochrona wód	265.660,00	259.330,46	97,62%
		6050.	Wydatki inwestycyjne jednostek budżetowych	265.660,00	259.330,46	97,62%
	90002		Gospodarka odpadami	235.738,00	233.283,86	98,96%
		4210	zakup materiałów i wyposażenia	3.000,00	2.194,16	73,14%
		4300	Zakup usług pozostałych	2.000,00	352,58	17,63%
		6010	Wydatki na zakup i objęcie akcji, wniesienie wkładów do spółek prawa handlowego oraz na fundusz statutowy banków państwowych i innych instytucji finansowych	177.375,00	177.375,00	100,00%
		6610	Dotacje celowe przekazane gminie na inwestycje i zakupy inwestycyjne realizowane na podstawie porozumień (umów) między jednostkami samorządu terytorialnego	53.363,00	53.362,12	100,00%
	90003		Oczyszczanie miast i wsi	17.000,00	15.119,08	88,94%
		4210	zakup materiałów i wyposażenia	2.000,00	359,50	17,98%

		4300	Zakup usług pozostałych	15.000,00	14.759,58	98,40%
	90004		Utrzymanie zieleni w miastach i gminach	66.000,00	60.000,92	90,91%
		4170	Wynagrodzenia bezosobowe	2.000,00	2.000,00	100,00%
		4210	Zakup materiałów i wyposażenia	5.000,00	4.918,87	98,38%
		4270	Zakup usług remontowych	8.000,00	4.449,82	55,62%
		4300	Zakup usług pozostałych	51.000,00	48.632,23	95,36%
	90015		Oświetlenie ulic, placów i dróg	421.217,00	337.166,89	80,05%
		4210	zakup materiałów i wyposażenia	5.000,00	3.013,40	60,27%
		4260	Zakup energii	157.000,00	125.200,92	79,75%
		4270	Zakup usług remontowych	255.717,00	206.801,57	80,87%
		4300	Zakup usług pozostałych	3.500,00	2.151,00	61,46%
	90095		Pozostała działalność	10300,00	6.860,04	66,60%
		4210	zakup materiałów i wyposażenia	2.500,00	20,00	0,80%
		4300	Zakup usług pozostałych	7.800,00	6.840,04	87,69%
	921		Kultura i ochrona dziedzictwa narodowego	632.676,00	616.478,13	97,44%
	92109		Domy i ośrodki kultury, świetlice i kluby	189.719,00	175.521,63	92,52%
		4110	Składki na ubezpieczenia społeczne	4.000,00	3.507,27	87,68%
		4170	Wynagrodzenia bezosobowe	29.000,00	26.372,87	90,94%
		4210	Zakup materiałów i wyposażenia	32.000,00	31.345,58	97,95%
		4260	Zakup energii	25.000,00	18.947,12	75,79%
		4270	Zakup usług remontowych	74.500,00	72.406,10	97,19%
		4300	Zakup usług pozostałych	17.400,00	15.865,94	91,18%
		4370	Opłaty z tytułu zakupu usług telekomunikacyjnych telefonii stacjonarnej	600,00	548,49	91,42%
		4430	Różne opłaty i składki	1.719,00	1.028,50	59,83%
		6060	Wydatki na zakupy inwestycyjne jednostek budżetowych	5.500,00	5.499,76	100,00%
	92114		Pozostałe instytucje kultury	301.553,00	301.553,00	100,00%
		2480	Dotacja podmiotowa z budżetu dla samorządowej instytucji kultury	300.713,00	300.713,00	100,00%
		4430	Różne opłaty i składki	840,00	840,00	100,00%
	92116		Biblioteki	126.404,00	126.403,50	100,00%
		2480	Dotacja podmiotowa z budżetu dla samorządowej instytucji kultury	126.053,00	126.053,00	100,00%
		4430	Różne opłaty i składki	351,00	350,50	99,86%
	92120		Ochrona zabytków i opieka nad zabytkami	5.000,00	5.000,00	100,00%
		2710	Dotacja celowa na pomoc finansową udzielaną między jednostkami samorządu terytorialnego na dofinansowanie własnych zadań bieżących	5.000,00	5.000,00	100,00%
	92195		Pozostała działalność	10.000,00	8.000,00	80,00%
		4300	Zakup usług pozostałych	10.000,00	8.000,00	80,00%
	926		Kultura fizyczna i sport	276.980,00	117.881,61	42,56%
	92601		Obiekty sportowe	211.980,00	68.191,89	32,17%
		4210	Zakup materiałów i wyposażenia	4.220,00	4.173,09	98,89%
		4260	Zakup energii	3.730,00	2.338,68	62,70%
		4270	Zakup usług remontowych	1.220,00	1.206,25	98,87%
		4300	Zakup usług pozostałych	35.610,00	34.677,03	97,38%
		4430	Różne opłaty i składki	200,00	162,00	81,00%
		6050	Wydatki inwestycyjne jednostek budżetowych	167.000,00	25.634,84	15,35%
	92605		Zadania w zakresie kultury fizycznej i sportu	65.000,00	49.689,72	76,45%
		2820	Dotacja celowa z budżetu na finansowanie lub dofinansowanie zadań zleconych do realizacji stowarzyszeniom	60.000,00	47.465,53	79,11%
		4210	Zakup materiałów i wyposażenia	2.500,00	970,00	38,80%
		4300	Zakup usług pozostałych	2.500,00	1.254,19	50,17%
			Razem	15.358.198,00	14.335.521,96	93,34%

Załącznik nr 3
do sprawozdania opisowego
z wykonania budżetu za rok 2007

PRZYCHODY I ROZCHODY NA 31 GRUDNIA 2007 R.

§	Treść	Plan	Wykonanie
	Przychód	196.467,00	696.467,11
955	Przychody z tytułów innych rozliczeń krajowych	196.467,00	696.467,11
	Rozchód	431.000,00	431.000,00
992	Spląty otrzymanych krajowych pożyczek i kredytów	431.000,00	431.000,00
	Saldo	-234.533,00	265.467,11

Załącznik nr 4
do sprawozdania opisowego
z wykonania budżetu za rok 2007WYKONANIE DOCHODÓW I WYDATKÓW ZWIĄZANYCH Z REALIZACJĄ ZADAŃ
Z ZAKRESU ADMINISTRACJI RZĄDOWEJ ZLECONYCH USTAWAMI ZA ROK 2007 - DOCHODY

Dział	Rozdz.	§	Treść	Plan	Wykonanie	% wykonania
	01095		Pozostała działalność	267.134,00	267.128,09	100,00
		2010	Dotacje celowe otrzymane z budżetu państwa na realizację zadań bieżących z zakresu administracji rządowej oraz innych zadań zleconych gminie (związkom gmin) ustawami	267.134,00	267.128,09	100,00
750			Administracja publiczna	63.500,00	63.498,09	100,00
	75011		Urzędy wojewódzkie	63.500,00	63.498,09	100,00
		2010	Dotacje celowe otrzymane z budżetu państwa na realizację zadań bieżących z zakresu administracji rządowej oraz innych zadań zleconych gminie (związkom gmin) ustawami	63.500,00	63.498,09	100,00
751			Urzędy naczelnych organów władzy państwowej, kontroli i ochrony prawa oraz sądownictwa	16.583,00	15903,11	95,90
	75101		Urzędu naczelnych organów władzy państwowej, kontroli i ochrony prawa	1.260,00	1.259,81	99,98
		2010	Dotacje celowe otrzymane z budżetu państwa na realizację zadań bieżących z zakresu administracji rządowej oraz innych zadań zleconych gminie (związkom gmin) ustawami	1.260,00	1.259,81	99,98
	75108		Wybory do Sejmu i Senatu	11.085,00	11.079,27	99,95
		2010	Dotacje celowe otrzymane z budżetu państwa na realizację zadań bieżących z zakresu administracji rządowej oraz innych zadań zleconych gminie (związkom gmin) ustawami	11.085,00	11.079,27	99,95
	75109		Wybory do rad gmin, rad powiatów i sejmików województw, wybory wójtów, burmistrzów i prezydentów miasta oraz referenda gminne, powiatowe i wojewódzkie	4.238,00	3.564,03	84,10
		2010	Dotacje celowe otrzymane z budżetu państwa na realizację zadań bieżących z zakresu administracji rządowej oraz innych zadań zleconych gminie (związkom gmin) ustawami	4.238,00	3.564,03	84,10
	85212		Świadczenia rodzinne, zaliczka alimentacyjna oraz składki na ubezpieczenia emerytalne i rentowe z ubezpieczenia społecznego	2.365.000,00	2.313.029,87	97,80
		2010	Dotacje celowe otrzymane z budżetu państwa na realizację zadań bieżących z zakresu administracji rządowej oraz innych zadań zleconych gminie (związkom gmin) ustawami	2.365.000,00	2.313.029,87	97,80
	85213		Składki na ubezpieczenie zdrowotne opłacane za osoby pobierające niektóre świadczenia z pomocy społecznej oraz niektóre świadczenia rodzinne	6.200,00	4.251,13	68,57

		2010	Dotacje celowe otrzymane z budżetu państwa na realizację zadań bieżących z zakresu administracji rządowej oraz innych zadań zleconych gminie (związkom gmin) ustawami	6.200,00	4.251,13	68,57
	85214		Zasiłki i pomoc w naturze oraz składki na ubezpieczenia emerytalne i rentowe	58.215,00	54.830,32	94,19
		2010	Dotacje celowe otrzymane z budżetu państwa na realizację zadań bieżących z zakresu administracji rządowej oraz innych zadań zleconych gminie (związkom gmin) ustawami	58.215,00	54.830,32	94,19
	85278		Usuwanie skutków klęsk żywiołowych	1.392,00	1.392,00	100,00
		2010	Dotacje celowe otrzymane z budżetu państwa na realizację zadań bieżących z zakresu administracji rządowej oraz innych zadań zleconych gminie (związkom gmin) ustawami	1.392,00	1.392,00	100,00
			Razem	2.778.024,00	2.720.032,61	97,91

**WYKONANIE DOCHODÓW I WYDATKÓW ZWIĄZANYCH Z REALIZACJĄ ZADAŃ
Z ZAKRESU ADMINISTRACJI RZĄDOWEJ ZLECONYCH USTAWAMI ZA ROK 2007 - WYDATKI**

Dział	Rozdz.	§	Treść	plan	wykonanie	% wykonania
010			Rolnictwo i łowiectwo	267.134	267.128,09	100,00%
	01095		Pozostała działalność	267.134	267.128,09	100,00%
		4010	Wynagrodzenia osobowe pracowników	3.845	3.845,00	100,00%
		4110	Składki na ubezpieczenia społeczne	662	660,98	99,85%
		4120	Składki na Fundusz Pracy	95	94,20	99,16%
		4210	Zakup materiałów i wyposażenia	449	447,62	99,69%
		4300	Zakup usług pozostałych	164	163,50	99,70%
		4430	Różne opłaty i składki	261.896	261.894,71	100,00%
		4740	Zakup materiałów papierniczych do sprzętu drukarskiego i urządzeń kserograficznych	23	22,08	96,00%
750			Administracja publiczna	63.500	63.498,09	100,00%
	75011		Urzędy wojewódzkie	63.500	63.498,09	100,00%
		4010	Wynagrodzenia osobowe pracowników	48.249	48.249,00	100,00%
		4040	Dodatkowe wynagrodzenie roczne	3.924	3.924,00	100,00%
		4110	Składki na ubezpieczenia społeczne	8.969	8.967,93	99,99%
		4120	Składki na Fundusz Pracy	1.279	1.278,16	99,93%
		4440	Odpisy na zakładowy fundusz świadczeń socjalnych	1.079	1.079,00	100,00%
751			Urzędy naczelnych organów władzy państwowej, kontroli i ochrony prawa oraz sądownictwa	16.583	15.903,11	95,90%
	75101		Urzędu naczelnych organów władzy państwowej, kontroli i ochrony prawa	1.260	1.259,81	99,98%
		4010	Wynagrodzenia osobowe pracowników	1.053	1.053,00	100,00%
		4110	Składki na ubezpieczenia społeczne	181	181,00	100,00%
		4120	Składki na Fundusz Pracy	26	25,81	99,27%
	75108		Wybory do Sejmu i Senatu	11.085	11.079,27	99,95%
		3030	Różne wydatki na rzecz osób fizycznych	4.950	4.950,00	100,00%
		4110	Składki na ubezpieczenia społeczne	259	258,09	99,65%
		4120	Składki na Fundusz Pracy	37	36,78	99,41%
		4170	Wynagrodzenia bezosobowe	2.462	2.461,37	99,97%
		4210	Zakup materiałów i wyposażenia	747	746,60	99,95%
		4260	Zakup energii	42	42,00	100,00%
		4270	Zakup usług remontowych	831	828,40	99,69%
		4300	Zakup usług pozostałych	494	494,00	100,00%
		4360	Opłaty z tytułu zakupu usług telekomunikacyjnych telefonii komórkowej	50	50,00	100,00%
		4410	Podróże służbowe krajowe	899	898,99	100,00%
		4740	Zakup materiałów papierniczych do sprzętu drukarskiego i urządzeń kserograficznych	85	84,63	99,56%
		4750	Zakup akcesoriów komputerowych, w tym programów i licencji	229	228,41	99,74%

	75109		Wybory do rad gmin, rad powiatów i sejmików województw, wybory wójtów, burmistrzów i prezydentów miasta oraz referenda gminne, powiatowe i wojewódzkie	4.238	3.564,03	84,10%
		3030	Różne wydatki na rzecz osób fizycznych	2.860	2.190,00	76,57%
		4110	Składki na ubezpieczenia społeczne	86	85,94	99,93%
		4120	Składki na Fundusz Pracy	13	12,24	94,15%
		4170	Wynagrodzenia bezosobowe	500	500,00	100,00%
		4210	Zakup materiałów i wyposażenia	259	258,99	100,00%
		4260	Zakup energii	90	90,00	100,00%
		4300	Zakup usług pozostałych	68	67,81	99,72%
		4410	Podróże służbowe krajowe	362	359,05	99,19%
852			Pomoc społeczna	2.430.807	2.373.503,32	97,64%
	85212		Świadczenia rodzinne, zaliczka alimentacyjna oraz składki na ubezpieczenia emerytalne i rentowe z ubezpieczenia społecznego	2.365.000	2.313.029,87	97,80%
		3020	Wydatki osobowe niezaliczone do wynagrodzeń	430	414,59	96,42%
		3110	Świadczenia społeczne	2.271.721	2.243.216,11	98,75%
		4010	Wynagrodzenia osobowe pracowników	35.860	35.860,00	100,00%
		4040	Dodatkowe wynagrodzenie roczne	1.738	1.735,63	99,86%
		4110	Składki na ubezpieczenia społeczne	23.230	21.283,72	91,62%
		4120	Składki na Fundusz Pracy	922	921,09	99,90%
		4170	Wynagrodzenia bezosobowe	500	500,00	100,00%
		4210	Zakup materiałów i wyposażenia	3.500	1.714,98	49,00%
		4280	Zakup usług zdrowotnych	90	90,00	100,00%
		4300	Zakup usług pozostałych	6.157	1.417,02	23,01%
		4370	Opłaty z tytułu zakupu usług telekomunikacyjnych telefonii stacjonarnej	820	499,65	60,93%
		4410	Podróże służbowe krajowe	688	687,08	99,87%
		4430	Różne opłaty i składki	75	75,00	100,00%
		4440	Odpisy na zakładowy fundusz świadczeń socjalnych	1.190	1.190,00	100,00%
		4700	Szkolenia pracowników niebędących członkami korpusu służby cywilnej	900	897,50	99,72%
		4740	Zakup materiałów papierniczych do sprzętu drukarskiego i	6.599	289,80	4,39%
			urządzeń kserograficznych			
		4750	Zakup akcesoriów komputerowych, w tym programów i licencji	10.580	2.237,70	21,15%
	85213		Składki na ubezpieczenie zdrowotne opłacane za osoby pobierające niektóre świadczenia z pomocy społecznej oraz niektóre świadczenia rodzinne	6.200	4.251,13	68,57%
		4130	Składki na ubezpieczenie zdrowotne	6.200	4.251,13	68,57%
	85214		Zasiłki i pomoc w naturze oraz składki na ubezpieczenia emerytalne i rentowe	58.215	54.830,32	94,19%
		3110	Świadczenia społeczne	58.215	54.830,32	94,19%
	85278		Usuwanie skutków klęsk żywiołowych	1.392	1.392,00	100,00%
		3110	Świadczenia społeczne	1.392	1.392,00	100,00%
			Razem	2.778.024	2.720.032,61	97,91%

II. Dochody budżetu państwa związane z realizacją zadań zleconych jednostkom samorządu terytorialnego

Dział	Rozdz.	§	Treść	Plan	Wykonanie	% wykonania
750			Administracja publiczna	24.000,00	46.116,79	192,15%
	75011		Urzędy wojewódzkie	24.000,00	46.116,79	192,15%
		0690	Wpływy z różnych opłat	24.000,00	46.110,80	192,13%
		0092	pozostałe odsetki	0,00	5,99	
			Razem	24.000,00	46.122,78	192,18%

Załącznik nr 5
do sprawozdania opisowego
z wykonania budżetu za rok 2007DOCHODY I WYDATKI ZWIĄZANE Z REALIZACJĄ ZADAŃ WSPÓLNYCH REALIZOWANYCH
W DRODZE POROZUMIEŃ Z INNYMI JEDNOSTKAMI SAMORZĄDU TERYTORIALNEGO

DOCHODY

Dział	Rozdz.	§	Treść	Plan	Wykonanie	% wykonania
600			Transport i łączność	23.000,00	23.000,00	100,00%
	600 14		Drogi publiczne powiatowe	23.000,00	23.000,00	100,00%
		2320	Dotacje celowe otrzymane z powiatu na zadania bieżące realizowane na podstawie porozumień (umów) między jednostkami samorządu terytorialnego	23.000,00	23.000,00	100,00%
			Razem	23.000,00	23.000,00	100,00%

WYDATKI

Dział	Rozdz.	§	Treść	Plan	Wykonanie	% wykonania
600			Transport i łączność	23.000,00	23.000,00	100,00%
	600 14		Drogi publiczne powiatowe	23.000,00	23.000,00	100,00%
		4270	Zakup usług remontowych	16.437,00	16.437,21	100,00%
		4300	Zakup usług pozostałych	6.563,00	6.562,79	100,00%
900			Gospodarka komunalna i ochrona środowiska	53.363,00	53.362,12	100,00%
	900 02		Gospodarka odpadami	53.363,00	53.362,12	100,00%
		6610	Dotacje celowe przekazane gminie na inwestycje i zakupy inwestycyjne realizowane na podstawie porozumień (umów) między jednostkami samorządu terytorialnego	53.363,00	53.362,12	100,00%
			Razem	76.363,00	76.362,12	100,00%

Zał. nr 6
do sprawozdania opisowego
z wykonania budżetu za rok 2007WYKONANIE DOCHODÓW I WYDATKÓW ZWIĄZANYCH Z REALIZACJĄ ZADAŃ
W DRODZE POROZUMIEŃ Z ORGANAMI ADMINISTRACJI RZĄDOWEJ W 2007R.

DOCHODY

Dział	Rozdz.	§	Treść	Plan	Wykonanie	% wykonania
710			Działalność usługowa	11.838,00	11.838,00	100,00%
	710 35		Cmentarze	11.838,00	11.838,00	100,00%
		2020	Dotacje celowe otrzymane z budżetu państwa na zadania bieżące realizowane przez gminę na podstawie porozumień z organami administracji rządowej	11.838,00	11.838,00	100,00%
			Razem	11.838,00	11.838,00	100,00%

WYDATKI

Dział	Rozdz.	§	Treść	Plan	Wykonanie	% wyk.
710			Działalność usługowa	11.838,00	11.838,00	100,00%
	710 35		Cmentarze	11.838,00	11.838,00	100,00%
		4300	Zakup usług pozostałych	11.838,00	11.838,00	100,00%
			Razem	11.838,00	11.838,00	100,00%

Załącznik nr 7
do sprawozdania opisowego
z wykonania budżetu za rok 2007

WYDATKI MAJĄTKOWE JEDNOROCZNE

Dział	Rozdz.	§	Treść	plan	wykonanie	% wyk.
400			Wytwarzanie i zaopatrywanie w energię elektryczną, gaz i wodę	40.000,00	40.000,00	100,00%
	40002		Dostarczanie wody	40.000,00	40.000,00	100,00%
		6210	inwestycyjnych zakładów budżetowych	40.000,00	40.000,00	100,00%
			Zadania			
			I. ZAKUP AGREGATU PRĄDOTWÓRCZEGO	40.000,00	40.000,00	100,00%
700			Gospodarka mieszkaniowa	25.000,00	0,00	0,00%
	70005		Gospodarka gruntami i nieruchomościami	25.000,00	0,00	0,00%
		6060	Wydatki na zakupy inwestycyjne jednostek budżetowych	25.000,00	0,00	0,00%
			Zadania			
			I WYKUP GRUNTÓW POD INWESTYCJE KOMUNALNE, UREGULOWANIE WŁASNOŚCIOWE NIERUCHOMOŚCI	25.000,00	0,00	0,00%
750			Administracja publiczna	24.000,00	3.570,00	14,88%
	75023		Urzędy gmin (miast i miast na prawach powiatu)	24.000,00	3.570,00	14,88%
		6060	Wydatki na zakupy inwestycyjne jednostek budżetowych	24.000,00	3.570,00	14,88%
			Zadania			
			I ZAKUP ZESTAWÓW KOMPUTEROWYCH	4.000,00	3.570,00	89,25%
			I. PROGRAM DO ELEKTRONICZNEGO OBIEGU DOKUMENTÓW ORAZ PODPISU ELEKTRONICZNEGO	20.000,00	0,00	0,00%
801			Oświata i wychowanie	30.840,00	30.683,00	99,49%
	80101		Szkoły podstawowe	13.150,00	12.993,00	98,81%
		6060	Wydatki na zakupy inwestycyjne jednostek budżetowych	13.150,00	12.993,00	98,81%
			Zadania			
			I. WYMIANA PIECA CO W SP SARBINOWO	13.150,00	12.993,00	98,81%
	80104		Przedszkola	17.690,00	17.690,00	100,00%
		6050	Wydatki inwestycyjne jednostek budżetowych	17.690,00	17.690,00	100,00%
			Zadania			
			I. WYKONANIE SYSTEMU ODDYMIANIA I SYSTEMU SYGNALIZACJI POŻARU W KLATCE SCHODOWEJ PRZEDSZKOLA W PONIECU	17.690,00	17.690,00	100,00%
921			Kultura i ochrona dziedzictwa narodowego	5.500,00	5.499,76	100,00%
	92109		Domy i ośrodki kultury, świetlice i kluby	5.500,00	5.499,76	100,00%
		6060	Wydatki na zakupy inwestycyjne jednostek budżetowych	5.500,00	5.499,76	100,00%
			Zadania			
			I. ZAKUP PIECA KOMINKOWEGO DO ŚWIETLICY WIEJSKIEJ W ŁĘCE MAŁEJ	5.500,00	5.499,76	100,00%
926			Kultura fizyczna i sport	17.000,00	15.640,40	92,00%
	92601		Obiekty sportowe	17.000,00	15.640,40	92,00%
		6050	Wydatki inwestycyjne jednostek budżetowych	17.000,00	15.640,40	92,00%
			Zadania			
			I MIECHCIN - BUDOWA PŁYTY	12.000,00	11.895,00	99,13%
			I. BUDOWA PRZYŁĄCZA GAZOWEGO - BOISKO PONIEC	5.000,00	3.745,40	74,91%
			Razem	142.340,00	95.393,16	67,02%

WYDATKI NA WIELOLETNIE PROGRAMY INWESTYCYJNE W LATACH 2007 - 2011 (w złotych)

Nazwa zadania Klasyfikacja budżetowa	Jednostka organizacyjna odpowiedzialna za realizację lub koordynująca	Cel	Łączne nakłady finansowe w tym: poniesione przed rokiem budżetowym	Okres realizacji	Źródła finansowania	Wydatki					Wydatki poniesione w okresie sprawozdawczym
						2007 r.	2008 r.	2009 r.	2010 r.	2011 r.	
1	2	3	4	5	6	7	8	9	10	11	12
Budowa sieci wodociągowej Drzewce - Dzięczyzna - Poniec dz. 010 rozdz. 01010 §6050	Gmina Poniec	Zaspokojenie zbiorowych potrzeb mieszkańców wsi w zakresie zaopatrzenia w wodę	715 080	2005-2007	budżet gminy	339.100					
			w tym: 375.980								
Gospodarka odpadami i osadami ściekowymi w Lesznie nr 2004/PL/16/C/PE/035 Budowa Zakładu Zagospodarowania Odpadów w Trzebani dz.900 rozdz.90002 §6010	Gmina Poniec	Zakup udziałów w MZO Leszno	556.875	2006-2011	budżet gminy	177.375	333.300	18.975	9.900	5.775	
			w tym: 11.550								177.375,00
Gospodarka odpadami i osadami ściekowymi w Lesznie nr 2004/PL/16/C/PE/035 Rekultywacja Gminnego Składowiska Odpadów Rolnych i Bytowych we wsi Wydawy dz.900 rozdz. 90002 § 6610	Gmina Poniec	Dotacja dla m. Leszna	347.672	2006-2011	budżet gminy	53.363	83.585	183.221	7.791	4.674	
			w tym: 15.038								53.362,12
Budowa kanalizacji sanitarnej z przykanalikami i przepompowniami ścieków etap III w m. Poniec - ulice Rydzynska, Janiszewska , Polna i część Szkolnej dz. 900 rozdz.90001 §6050	Gmina Poniec	Zaspokojenie zbiorowych potrzeb mieszkańców wsi w zakresie gospodarki ściekowej	1.228.213	2004-2007	budżet gminy	52 000	0	0	0	0	
			w tym: 1.176.213								51.595,26
Infrastruktura Osiedla Berlinek. Budowa wodociągu i kanalizacji dz. 900 rozdz.90001 §6050	Gmina Poniec	Uzbrojenie terenu pod budownictwo mieszkaniowe	622.126	2007-2008	budżet gminy	150.000	472.126	0	0	0	
			w tym: 0								146.735,20
Budowa ulic i chodników na Osiedlu Domków Jednorodzinnych w Ponieczu dz. 600 rozdz. 60016 §6050	Gmina Poniec	Zaspokojenie zbiorowych potrzeb mieszkańców osiedla w zakresie poprawy jakości nawierzchni dróg i chodników	691.005	2006-2007	budżet gminy	629.216	0	0	0	0	
			w tym: 61.789								561.898,43
Wydatki w okresie sprawozdawczym razem											1.330.043,44

WYDATKI* NA PROGRAMY I PROJEKTY ZE ŚRODKÓW FUNDUSZY STRUKTURALNYCH
I FUNDUSZU SPÓJNOŚCI (art. 184 ust. 1 pkt 6 ustawy o finansach publicznych)

L.p.	Projekt	Kategoria interwencji funduszy strukturalnych	Klasyfikacja (dział, rozdział)	Wydatki w okresie realizacji Projektu (całkowita wartość Projektu) (6+7)	w tym:		Planowane wydatki										Wydatki poniesione w okresie sprawozdawczym	
					Środki z budżetu krajowego	Środki z budżetu UE	2007 r.											
							Wydatki razem (9+13)	z tego:			Wydatki razem (14+15+16+17)	z tego:						
								Wydatki razem (10+11+12)	z tego, źródła finansowania:			z tego, źródła finansowania:						
1	2	3	4	5	6	7	8	9	10	11	12	13	14	15	16	17	18	
1	Wydatki majątkowe razem:		x	11.147.874	2.836.252	8.311.622	219.860	219.860	0	0	219.860	0	0	0	0	0	0	75.949,28
1.1	Program: W R P O																	
	Priorytet: 3																	
	Działanie: Oczyszczanie ścieków																	
	Nazwa projektu: Budowa kanalizacji sanitarnej z przykanalikami i przepompowniami ścieków w m. Poniec - etap IV																	
	Razem wydatki:	0	900/90001	2.524.669	476.226	2.048.443	3.660	3.660	0	0	3.660	0	0	0	0	0	0	
	z tego: do 2006 r.			56.230	56.230	0												
	2007 r.			3.660	3.660	0												3.660,00
	2008 r.			2.464.779	416.336	2.048.443												
	2009 r.			0	0	0												
1.2	Program: W.R.P.O																	
	Priorytet: 4																	
	Działanie: Turystyka																	
	Nazwa projektu: Budowa hali widowiskowo sportowej w Poniecu																	
	Razem wydatki:	57	926/92601	4.381.100	1.212.350	3.168.750	150.000	150.000	0	0	150.000	0	0	0	0	0	0	
	z tego: do 2006 r.			6.100	6.100	0												
	2007 r.			150.000	150.000	0												9.994,44
	2008 r.			2.225.000	556.250	1.668.750												
	2009 r.			2.000.000	500.000	1.500.000												

PLAN I WYKONANIE PRZYCHODÓW I WYDATKÓW ZAKŁADÓW BUDŻETOWYCH NA ROK 2007

Lp.	Wyszczególnienie		Przychody		Wydatki w tym:			
			ogółem	w tym: dotacja z budżetu	ogółem	wpłata do budżetu	wynagrodzenia i pochodne od wynagrodzeń	Wydatki inwestycyjne
1	2	3	4	5	6	7	8	9
1.	Gminny Zakład Wodociągów i Kanalizacji z/s w Drzewcach	Plan	1.761.000,00	40.000,00	1.746.890,00	0,00	432.086,00	140.737,00
		wykonanie	2.074.092,55	40.000,00	2.045.888,20	0,00	385.342,53	130.630,92
2.	Zakład Gospodarki Komunalnej i Mieszkaniowej w Poniecu	Plan	563.700,00	0,00	562.112,00	0,00	284.347,00	0,00
		Wykonanie	581.934,95	0,00	592.795,76	0,00	283.135,90	0,00
OGÓŁEM		plan	2 324 700,00	40.000,00	2.309.002,00	0,00	716.433,00	140.737,00
		wykonanie	2 656 027,50	40.000,00	2.638.683,96	0,00	668.478,43	130.630,92

ZAKRES I KWOTY DOTACJI - PLAN I WYKONANIE DLA ZAKŁADÓW BUDŻETOWYCH W 2007 R.

Dział	Rozdz.	Nazwa jednostki	Zakres dotacji	Kwota dotacji	Plan	Wykonanie
1	2	3	4	5	5	5
400	40002	Gminny Zakład Wodociągu i Kanalizacji w Poniecu z zs w Drzewcach	Dotacja celowa na dofinansowanie inwestycji- zakup przewoźnego agregatu prądotwórczego	40.000	40.000	40.000

Załącznik nr 12
do sprawozdania opisowego
z wykonania budżetu za rok 2007

PLAN I WYKONANIE PRZYCHODÓW I WYDATKÓW FUNDUSZU OCHRONY ŚRODOWISKA I GOSPODARKI WODNEJ

Dz.	Rozdz.	§	Treść	Plan	Wykonanie
			Stan środków obrotowych na początek roku	1.000,00	274.248,76
			PRZYCHODY		
900			Gospodarka komunalna i ochrona środowiska	50.000,00	79.999,03
	90011		Fundusz Ochrony Środowiska i Gospodarki Wodnej	50.000,00	79.999,03
		069	Wpływy z różnych opłat	50.000,00	79.999,03
			Razem	51.000,00	0,00
			WYDATKI		
900			Gospodarka komunalna i ochrona środowiska	50.000,00	0,00
	90011		Fundusz Ochrony Środowiska i Gospodarki Wodnej	50.000,00	0,00
		6110	Wydatki inwestycyjne funduszy celowych	50.000,00	0,00
			Stan środków obrotowych na koniec okr. sprawozdawczego	1.000,00	354.247,79
			Razem	51.000,00	354.247,79

Załącznik nr 13 do
sprawozdania opisowego
z wykonania budżetu za rok 2007

PLAN I WYKONANIE DOCHODÓW I WYDATKÓW ZWIĄZANYCH Z REALIZACJĄ ZADAŃ OKREŚLONYCH W GMINNYM PROGRAMIE PROFILAKTYKI I ROZWIĄZYWANIA PROBLEMÓW ALKOHOLOWYCH ZA ROK 2007

Dz.	Rozdz.	§	Wyszczególnienie	dochody		wydatki	
				plan	wykonanie	plan	wykonanie
756			Dochody od osób prawnych, od osób fizycznych i od innych jednostek nie posiadających osobowości prawnej	102.600,00	104.254,36	x	x
	75618		Wpływy z innych opłat stanowiących dochody jednostek samorządu terytorialnego na podstawie ustaw	102.600,00	104.254,36	x	x
		0480	Wpływy z opłat za zezwol. na sprzedaż alkohol	102.600,00	104.254,36	x	x
750			Administracja publiczna	x	x	18.390,00	18.093,79
	75023		Urzędy gmin(miast i miast na pr. powiatu)	x	x	18.390,00	18.093,79
		4110	Składki na ubezpieczenie społeczne	x	x	1.550,00	1.547,16
		4170	Wynagrodzenia bezosobowe	x	x	15.840,00	15.840,00
		4410	Podróże służbowe krajowe	x	x	1.000,00	706,63
851			Ochrona zdrowia	x	x	69.308,00	55.973,54
	85153		Zwalczanie narkomanii	x	x	2.800,00	934,99
		4170	Wynagrodzenia bezosobowe	x	x	200,00	0,00
		4210	Zakup materiałów i wyposażenia	x	x	500,00	134,99
		4300	Zakup usług pozostałych	x	x	2.100,00	800,00
		4430	Różne opłaty i składki	x	x	200,00	200,00
	85154		Przeciwdziałanie alkoholizmowi	x	x	66.508,00	55.038,55
		2830	Dotacja celowa z budżetu na finansowanie lub dofinansowanie zadań zleconych do realizacji pozostałym jednostkom nie zaliczanym do sektora finansów publicznych	x	x	2.000,00	0,00
		4110	Składki na ubezpieczenie społeczne	x	x	3.000,00	2.290,45
		4120	Składka na Fundusz Pracy	x	x	200,00	170,58
		4170	Wynagrodzenia bezosobowe	x	x	22.000,00	21.070,49

		4210	Zakup materiałów i wyposażenia	x	x	18.018,00	17.814,62
		4260	Zakup energii	x	x	1.800,00	925,12
		4270	Zakup usług remontowych	x	x	1.400,00	637,45
		4300	Zakup usług pozostałych	x	x	13.800,00	10.541,17
		4370	Opłaty z tytułu zakupu usług telekomunikacyjnych telefonii stacjonarnej	x	x	1.500,00	718,67
		4430	Różne opłaty i składki	x	x	300,00	0,00
		4700	Szkolenia pracowników niebędących członkami korpusu służby cywilnej	x	x	2.490,00	870,00
854			Edukacyjna opieka wychowawcza	x	x	26.406,00	26.404,49
	85412		Kolonie i obozy oraz inne formy wypoczynku dzieci i młodzieży szkolnej	x	x		
				x	x	26.406,00	26.404,49
		4110	Składki na ubezpieczenie społeczne	x	x	933,00	932,57
		4170	Wynagrodzenia bezosobowe	x	x	5.425,00	5.425,00
		4210	Zakup materiałów i wyposażenia	x	x	6.490,00	6.489,29
		4300	Zakup usług pozostałych	x	x	13.558,00	13.557,63
	Razem			102.600,00	104.254,36	114.104,00	100.471,82

Zał. nr 14
do sprawozdania opisowego
z wykonania budżetu za rok 2007

TERMINY SPŁAT ZACIĄGNIĘTYCH POŻYCZEK

2008	20.03	219.000	46.000	32.000	20.000	317 000
	20.06		46.000	32.000	20.000	98 000
	20.09		46.000	33.000	20.000	99 000
	20.12		47.000	33.000	20.000	100 000
Razem 2008 r.		219 000	185.000	130.000	80.000	614.000
		w tym planowane umorzenie 219.000				w tym planowane umorzenie 219.000
2009	20.03		125.000	75.000	30000	230 000
	20.06			75.000	30000	105 000
	20.09			75.000	30000	105 000
	20.12			75.000	30000	105 000
Razem 2009 r.			125000	300.000	120000	545.000
			w tym planowane umorzenie 125.000			w tym planowane umorzenie 125.000
2010	20.03			100.000	60.000	160 000
	20.06			200.000	60.000	260 000
	20.09				60.000	60 000
	20.12				60.000	60 000
Razem 2010 r.				300 000	240.000	540.000
				w tym planowane umorzenie 200.000		w tym planowane umorzenie 200.000
2011	20.03				72.000	72000
	20.06				72.000	72000
	20.09				71.000	71000
	20.12				225.000	225000
Razem 2011 r.					440.000	440.000
					w tym planowane umorzenie 225.000	w tym planowane umorzenie 225.000
umorzenie		30%	25%	25%	25%	x
Kwota pożyczki		730.000	500.000	800.000	900.000	x

INFORMACJA OPISOWA Z WYKONANIA PLANU SAMORZĄDOWEJ INSTYTUCJI KULTURY ZA ROK 2007

CENTRUM 92114 PRZYCHODY

PRZYCHODY	PLAN	WYKONANIE
700 – przychody ze sprzedaży i usług	19.000	19.134,23
- za ogrzewanie garaży		1.879,00
- za wynajem sali		3.500,00
- wpłaty na obóz		3.150,00
- za wynajem sprzętu		392,00
- za występy orkiestry		5.900,00
- za stoiska na festynach		1.615,00
- inne		1.064,82
- wpłaty z imprez i turniejów		1.133,41
- wpłata na s. modelarską		500,00
740 – dotacje z budżetu Gminy	300.713	300.713,00
- dotacja Urząd Marszałkowski	5.000	5.000,00
750 - odsetki	2.118	1.149,98
razem	326.831	325.997,21

BIBLIOTEKA 92116 PRZYCHODY

PRZYCHODY	PLAN	WYKONANIE
740 – dotacja z budżetu Gminy	126.053	126.053,00
- dotacja z Ministerstwa Kultury	9.294	9.294,00
760 - dzierżawa	3.727	3.751,56
razem	139.074	139.098,56

CENTRUM 92114 ROZCHODY

ROZCHODY	PLAN	WYKONANIE
403 - zużycie energii, gaz, woda	24.850	24.794,82
- energia		6.264,74
- gaz		10.408,55
- woda		683,99
- gaz kino		7.437,54
404 - usługi remontowe (wymiana okien)	11.740	11.739,68
405 - usługi telekomunikacyjne i pocztowe	4.230	4.181,35
- telefony		3.896,35
- znaczki		285,00
406 - pozostałe usługi jednorazowe	67.758	67.641,30
- warsztaty dla orkiestry		16.026,00
- usługi kominiarskie i ppoż.		1.349,85
- usługi komunalne		314,58
- opłaty RTV		197,00
- jednorazowe um. zlecenia + prowadzenie sekcji plastyki		5.010,00
- drobne usługi (inne)		9.046,46
- usługi transportowe		15.409,34
- organizacja imprez		14.707,79
- naprawa instrumentów		305,00
- remont c.o		3.774,68
- kosztorys kino		1.500,60
407 wynagrodzenia	155.295	155.199,17
- płace osobowe	90.554	90.471,82
- umowy zlecenia	52.000	51.985,85
- nagroda jubileuszowa	1.425	1.425,32
- ekwiwalent za urlop oraz odszkodowanie	11.316	11.316,18
408 - pozostałe świadczenia na rzecz pracowników nie zaliczane do wynagrodzeń	434,	358,14
409 - składki na ubezpieczenie społeczne i Fundusz Pracy	24.750	24.731,01
410 - Zakładowy Fundusz Świadczeń Socjalnych	3.420	3.419,60
412 - podróże służbowe	4.775	4.679,58
415 - pozostałe koszty	29.579	29.101,03

- czasopisma		2.165,00
- art. biurowe		3.711,41
- śr. czystości		1.222,37
- potrzeby bieżące (w tym: nagrody na konkursy)		11.359,07
- sekcja modelarska		2.050,02
- akcesoria dla orkiestry		4.497,32
- sekcja plastyczna		841,64
- kółko taneczne		497,00
- program komputerowy		1.464,00
- zakup pompy ściekowej		1.293,20
razem	326.831	325.845,68

BIBLIOTEKA 92116 ROZCHODY

ROZCHODY	PLAN	WYKONANIE
403 - zużycie energii, gaz, woda	15.066	15.064,29
- energia		5.451,84
- gaz		9.176,38
- woda		436,07
405 - usługi telekomunikacyjne i pocztowe	2.834	2.757,14
- telefony		1.618,46
- znaczki		212,70
- Internet		925,98
406 - pozostałe usługi jednorazowe	8.360	8.399,80
- usługi kominiarskie i ppoż.		635,11
- usługi komunalne		2.235,23
- opłaty RTV		123,05
- usługi pralnicze		120,00
- drobne usługi remontowe		2.436,55
- spotkania autorskie		500,00
- inne		599,86
- przygotowanie łącz internetowych		1.750,00
407 - wynagrodzenia	65.419	65.417,59
- płace osobowe	61.606	61.605,99
- umowy zlecenia	1.390	1.388,53
- nagroda jubileuszowa	2.423	2.423,07
408 - pozostałe świadczenia na rzecz pracowników nie - zaliczane do wynagrodzeń	970	967,16
409 - składki na ubezpieczenie Społeczne i Fundusz Pracy	12.518	12.464,93
410 - Zakładowy Fundusz Świadczeń Socjalnych	2.280	2.279,80
412 - podróże służbowe	520	517,40
415 - pozostałe koszty	31.107	31.054,34
- czasopisma		3.121,92
- art. Biurowe		488,27
- śr. Czystości		718,04
- zakup książek		15.530,00
- zakup książek - Min. Kultury		9.294,00
- art. elektryczne		432,44
- potrzeby bieżące		601,59
- karty katalogowe		868,08
razem	139.074,-	138.922,45

Gminne Centrum Kultury w Poniecu na dzień 31.12.2007 r. posiadało następujące zobowiązania:

- z tyt. dostaw gazu 1.309,74 zł
- za wodę i odprowadzanie ścieków 58,96 zł

- za rozmowy telefoniczne 151,11 zł
- za przejazdy autobusem 220,81zł
- razem 1.740,62 zł

Na dzień 31.12.2007 r. należności nie było.

INFORMACJA Z WYKONANIA PLANU SAMORZĄDOWEJ INSTYTUCJI KULTURY
ZA ROK 2007 ZESTAWIENIE TABELARYCZNE

CENTRUM 92114 PRZYCHODY

PRZYCHODY	PLAN	WYKONANIE
700 – przychody ze sprzedaży i usług	19.000	19.134,23
740 – dotacje z budżetu Gminy	300.713	300.713,00
- dotacja Urząd Marszałkowski	5.000	5.000,00
750 - odsetki	2.118	1.149,98
razem	326.831	325.997,21

BIBLIOTEKA 92116 PRZYCHODY

PRZYCHODY	PLAN	WYKONANIE
740 – dotacja z budżetu Gminy	126.053	126.053,00
- dotacja z Ministerstwa Kultury	9.294	9.294,00
760 - dzierżawa	3.727	3.751,56
razem	139.074	139.098,56

CENTRUM 92114 ROZCHODY

ROZCHODY	PLAN	WYKONANIE
403 - zużycie energii, gaz, woda	24.850	24.794,82
404 - usługi remontowe (wymiana okien)	11.740	11.739,68
405 - usługi telekomunikacyjne i pocztowe	4.230	4.181,35
406 - pozostałe usługi jednorazowe	67.758	67.641,30
407 - wynagrodzenia	155.295	155.199,17
- płace osobowe	90.554	90.471,82
- umowy zlecenia	52.000	51.985,85
- nagroda jubileuszowa	1.425	1.425,32
- ekwiwalent za urlop oraz odszkodowanie	11.316	11.316,18
408 - pozostałe świadczenia na rzecz pracowników nie zaliczane do wynagrodzeń	434	358,14
409 - składki na ubezpieczenie społeczne i Fundusz Pracy	24.750	24.731,01
410 - Zakładowy Fundusz Świadczeń Socjalnych	3.420	3.419,60
412 - podróże służbowe	4.775	4.679,58
415 - pozostałe koszty	29.579	29.101,03
	326.831	325.845,68

BIBLIOTEKA 92116 ROZCHODY

ROZCHODY	PLAN	WYKONANIE
403 - zużycie energii, gaz, woda	15.066	15.064,29
404 - usługi remontowe	-	-
405 - usługi telekomunikacyjne i pocztowe	2.834	2.757,14
406 - pozostałe usługi jednorazowe	8.360	8.399,80
407 - wynagrodzenia	65.419	65.417,59
- płace osobowe	61.606	61.605,99
- umowy zlecenia	1.390	1.388,53
- nagroda jubileuszowa	2.423	2.423,07
408 - pozostałe świadczenia na rzecz pracowników nie zaliczane do wynagrodzeń	970	967,16
409 - składki na ubezpieczenie Społeczne i Fundusz Pracy	12.518	12.464,93
410 - Zakładowy Fundusz Świadczeń Socjalnych	2.280	2.279,80
412 - podróże służbowe	520	517,40
415 - pozostałe koszty	31.107	31.054,34
razem	139.074	138.922,45

SPRAWOZDANIE Z IMPREZ ZORGANIZOWANYCH W 2007 ROKU PRZEZ GMINNE CENTRUM KULTURY W PONIECU

9-12.01.07 r.	Poniec	Wystawa sekcji plastycznej
14.01.07 r.	Poniec	Wielka Orkiestra Świątecznej Pomocy
17.01.07 r.	Drzewce	Turniej Tenisa Stołowego
18.01.07 r.	Szurkowo	Turniej Tenisa Stołowego
19.01.07 r.		Spektakle teatralne „Złota rybka” - Drzewce - Żytowiecko - Dzieczyna - Szurkowo
20.01.07 r.	Poniec	Turniej Tenisa Stołowego
23.01.07 r.	Żytowiecko	Dyskoteka dla dzieci
24.01.07 r.	Rokosowo	Turniej Tenisa Stołowego
24.01.07 r.	Dzieczyna	Dyskoteka dla dzieci
24.01.07 r.	Poniec	Konkurs „Z jakiej to książki...”
26.01.07 r.	Żytowiecko	Gminny Turniej Tenisa Stołowego
06.02.07 r.	Gostyń	Kino „Pod Kopułą” - „Eragon” - podsumowanie WOŚP
10.02.07 r.	Poniec	Drużynowy Turniej w Piłkarzyki
18.02.07 r.	Poznań	„Teatr Nowy” - „Romeo i Julia”
08.03.07 r.	Poniec	Przedstawienie z okazji Dnia Kobiet
10.03.07 r.	Poznań	Mecz z okazji 85-lecia powstania klubu piłkarskiego
17.03.07 r.	Poniec	Koncert zespołów „Hasagha” i „Makulatura”
21.03.07 r.	Poniec	Występ zespołu tanecznego „Iskierki”
21.03.07 r.	Poniec	Film edukacyjny S.P.
24.03.07 r.	Osieczna	Konkurs Młodych Instrumentalistów- udział muzyków
31.03.07 r.	Poniec	Turniej Colin Mc Rae Rally 2.0
15.04.07 r.	Garzyn	IV Przegląd Piosenki Dziecięco - Młodzieżowej
2-3.04.07 r.	Poniec	Konkurs „Zabawa w wyobraźnię” - biblioteka
23.04-6.05.07 r.	Poniec	Wystawa IPN „Życie Codzienne w okupowanej Wielkopolsce”.r.
27.04.07 r.	Poniec	Prelekcja historyka IPN- dla uczniów G.P i S.P.
1.05.07 r.	Poniec	Rodzinna Majówka Rowerowa „Jeździmy bezpiecznie”
03.05.07 r.	Poniec	Festyn w Parku Miejskim
11.05.07 r.	Leszno	Wyjazd na basen z dziećmi z Świetlic Terapeutycznych - Żytowiecko - Poniec - Rokosowo - Łęka Wielka - Sarbinowo - Szurkowo
12.05.07 r.	Poznań	Woj. Konkurs. Tańca Nowoczesnego – kółko Natia
15.05.07 r.	Poniec	„Cała Polska Czyta Dzieciom” - biblioteka
16.05.07 r.	Poniec	„Podziel się ze mną” - zajęcia psychoterapeutyczne
26.05.07 r.	Rokosowo	Zabawa taneczna z okazji 100-lecia OSP Poniec
27.05.07 r.	Poniec	Obchody 100-lecia OSP Poniec, Festyn Park Miejski
30.05.07 r.		Spektakle teatralne „Pinokio” - Sarbinowo - Żytowiecko - Poniec
9-10.07 r.	Poniec	Dni Ponieca
15.06.07 r.	Borek Wlkp.	Pow. Turniej Tańca Nowoczesnego – udział „Natia”
16.06.07 r.	Poniec	Turniej Sołectw - nagłościenie
17.06.07 r.	Poniec	Pow. Konkurs „Cantores” Świątecznowa - „Humoreska”
24.06.07 r.	Drzewce	Festyn - zespół „Active”
29.06.07 r.	Poniec	Turniej Tenisa Stołowego kat. SP
01.07.07 r.	Poniec	Zabawa Taneczna – zespół „MODUS”
03.07.07 r.	Poniec	Turniej Tenisa Stołowego
10.07.07 r.	Poniec	Drużynowy Turniej w Piłkarzyki kat. SP
13.07.07 r.	Poniec	Drużynowy Turniej w Piłkarzyki kat. Gimnazjum
14.07.07 r.	Poniec	„Rodzinna” Wycieczka Rowerowa
18.07.07 r.	Żytowiecko	Turniej Tenisa Stołowego oraz Film Edukacyjno-Profilaktyczny
19.07.07 r.	Rokosowo	Film Edukacyjno-Profilaktyczny
20.07.07 r.		Teatryki - Żytowiecko - Łęka Wielka - Rokosowo
21.07.07 r.	Poniec	Festyn Rodzinny w Parku Miejskim

23.07.07 r.	Łęka Wielka	Film Edukacyjno-Profilaktyczny
23-31.07 r.	Poniec	Wystawa Stacji ART
24.07.07 r.	Żytowiecko	Gry i zabawy rekreacyjne oraz dyskoteka
25.07.07 r.	Łęka Wielka	Gry i zabawy rekreacyjne oraz dyskoteka
26.07.07 r.	Rokosowo	Gry i zabawy rekreacyjne oraz dyskoteka
31.07.07 r.	Poniec	Turniej Darta kat. SP i G
01.08.07 r.	Śmiłowo	Film Edukacyjno-Profilaktyczny
01.08.07 r.	Drzewce	Turniej Tenisa Stołowego
02.08.07 r.	Śmiłowo	Turniej Siatkówki Plażowej
03.08.07 r.	Poniec	Gry i zabawy rekreacyjne oraz dyskoteka
03.08.07 r.	Drzewce	Film Edukacyjno-Profilaktyczny
03.08.07 r.	Dzięczyna	Film Edukacyjno-Profilaktyczny
07.08.07 r.	Śmiłowo	Gry i zabawy rekreacyjne oraz dyskoteka
08.08.07 r.	Dzięczyna	Gry i zabawy rekreacyjne oraz dyskoteka
11.08.07 r.	Poniec	Wycieczka Rowerowa „Szlakiem Czartoryjskich”
14.08.07 r.	Szurkowo	Turniej Tenisa Stołowego
14.08.07 r.	Sarbinowo	Film Edukacyjno-Profilaktyczny
16.08.07 r.	Sarbinowo	Turniej Tenisa Stołowego
16.08.07 r.	Szurkowo	Film Edukacyjno-Profilaktyczny z serii „Lekcja Przestrogi”
17.08.07 r.	Janiszewo	Film Edukacyjno-Profilaktyczny z serii „Lekcja Przestrogi”
20.08.07 r.	Janiszewo	Gry i zabawy rekreacyjne oraz dyskoteka
21.08.07 r.		Spektakle Teatralne
22.08.07 r.	Sarbinowo	Gry i zabawy rekreacyjne oraz dyskoteka
23.08.07 r.	Szurkowo	Gry i zabawy rekreacyjne oraz dyskoteka
27.08.07 r.	Poniec	II Turniej Ulicznej Piłki Nożnej
02.09.07 r.	Poniec	Festyn „Pożegnanie Lata w Poniecu”
15.09.07 r.	Poniec	Wycieczka Rowerowa „Pożegnanie Lata”
27.09.07 r.	Poniec	„Cała Polska Czyta Dzieciom”
07.10.07 r.	Poniec	Wyjazd do Kinopolis Poznań na film „Katyń”
13.10.07 r.	Poniec	Spotkanie Podsumowujące Cykl Rajdów Rowerowych
26.10.07 r.	Poniec	Wyjazd na Mecz Lech Poznań - Cracovia Kraków dla uczniów z SP
27.10.07 r.	Poniec	Konkurs „Śpiewać Każdy Może”
06.11.07 r.	Poniec	Spotkanie Autorskie z Wioletą Piasecką dla klas I - III SP
12-16.11.07 r.	Poniec	Wystawa Malarska Studentki ASP Karoliny Jezierskiej
13.11.07 r.	Poniec	Spotkanie Autorskie z Krzysztofem Petkiem dla uczniów z Gimnazjum
16.11.07 r.	Poniec	Zespół Regionalny z Bukówca Górnego
26.11.07 r.	Poniec	VI Gminne Dyktando Ortograficzne
02.12.07 r.	Krobia	Finał konkursu „Śpiewać każdy może” - udział „Humoreski”
06.12.07 r.	Poniec	Teatryki – „Legenda o Knażu Popielu”
12.12.07 r.	Święciechowa	Mistrzostwa IX Cheerleadingingu – udział „Natia”
22.12.07 r.	Poniec	Spotkanie Opłatkowe dla Uczestników Orkiestry

Zajęcia stałe w GCK		zajęcia aerobik	poniedziałek 19:00
sekcja modelarska	poniedziałek 16:00 – 18:00		czwartek 19:00
	piątek 16:00 – 18:00		
sekcja wokalna	środa 14:30 – 16:00	kółko taneczne „Natia”	czwartek 16:00 – 19:00
	czwartek 14:30 – 16:00	orkiestra wg. uzgodnionego planu	
sekcja plastyczna (dorośli)	wtorek 19:00	orkiestra próba ogólna	sobota 10:00 – 14:00
sekcja plastyczna (dzieci)	wtorek 17:00 – 19:00	zespół Hasagha	piątek 16:00
zajęcia pilates	środa 19:00	Koncerty edukacyjne dla przedszkolaków raz w miesiącu.	

Działalność Dziecięco-Młodzieżowej Orkiestry Dętej Gminnego Centrum Kultury w 2007 roku.

14.01.07 r.	Poniec	WOŚP - koncert orkiestry
02.02.07 r.	Łęka Wielka	Koncert orkiestry „Dzień Babci”
03.05.07 r.	Poniec	Udział orkiestry z okazji obchodów 3 maja
04.05.07 r.	Poniec	Udział orkiestry z okazji Święta Floriana
19.05.07 r.	Szelejewo	Występ orkiestry w S.P. w Szelejewie
20.05.07 r.	Bojanowo	Występ orkiestry w Bojanowie – zawody strażackie
27.05.07 r.	Poniec	Występ orkiestry – 100 lecie OSP Poniec
07.06.07 r.	Poniec	Występ orkiestry – Boże Ciało
10.06.07 r.	Poniec	Występ orkiestry – Dni Ponieca
17.06.07 r.	Borek Wlkp.	Występ orkiestry - 150-lecia Bractwa Kurkowego
23.06.07 r.	Bojanowo	Występ orkiestry – Zjazd absolwentów ZSR
24.06.07 r.	Jutrosin	Występ orkiestry – Zawody pożarnicze
01.07.07 r.	Boszkowo	Występ orkiestry – Festyn Konny „Kalumet”
15.07.07 r.	Rokosowo	Występ orkiestry – Zawody konne
15.08.07 r.	Łęka Wielka	Występ orkiestry – Dożynki
18.08.07 r.	Wieleń	Dni Wielenia – koncert orkiestry
26.08.07 r.	Żmigród	Występ orkiestry - Festyn
02.09.07 r.	Poniec	Występ orkiestry – Festyn „Pożegnanie Lata”
08.09.07 r.	Pogorzela	Koncert orkiestry dla OSP

2063

ZARZĄDZENIE Nr 8/2008 WÓJTA GMINY WŁOSZAKOWICE

z dnia 10 marca 2008 roku

w sprawie sprawozdania z wykonania budżetu gminy za 2007 rok

Na podstawie artykułu 199 ust. 1 pkt 1 oraz ust. 2 ustawy z dnia 30 czerwca 2005 roku o finansach publicznych (Dz.U. z 2005 roku Nr 249, poz. 2104 ze zmianami, ostatnia zmiana Dz.U. z 2007 roku Nr 140, poz. 984) zarządzam co następuje:

§1. Przedstawiam Radzie Gminy Włoszakowice oraz Regionalnej Izbie Obrachunkowej w Poznaniu sprawozdanie

roczne z wykonania budżetu za rok 2007, stanowiące załącznik do zarządzenia.

§2. Zarządzenie wchodzi w życie z dniem wydania i podlega ogłoszeniu w Dzienniku Urzędowym Województwa Wielkopolskiego.

Wójt Gminy
(-) mgr Stanisław Waligóra

SPRAWOZDANIE Z WYKONANIA BUDŻETU GMINY WŁOSZAKOWICE ZA 2007 ROK

Na planowane do uzyskania 18.646.699 złotych dochodów zrealizowano kwotę 18.954.359 złotych, co stanowi 101,65%. Na całość wpływów składają się następujące pozycje:

W dziale „Rolnictwo i łowiectwo” kwotę 45.851 złotych stanowią wpływy z opłat za podłączenie się do sieci wodociąg-

owej, 6 złotych pobrane jako poświadczenie pochodzenia zwierząt, 2.252 złote z dzierżawy terenów łowieckich oraz 124.794 złote dotacja Wojewody na wypłatę dla rolników zwrotu podatku akcyzowego od zakupionego paliwa. Łącznie w tym dziale uzyskano 172.903 złote, co stanowi 98,89% planu.

W dziale "Transport i łączność" wpływy w wysokości 12.146 złotych wypracował Zarząd Dróg Gminnych. Zostały one uzyskane ze sprzedaży drewna opałowego, odpłatnego świadczenia usług, np. przewozy, koszenie oraz odsetek bankowych. Dochody wypracowane przekroczyły plan o około 50%. Ponadto planowano dotację z funduszu celowego na dofinansowanie dojazdu do gruntów rolnych, która w roku 2007 nie została przekazana, co wywarło wpływ na 14,55% wykonanie planu.

W dziale „Turystyka” wykazane dochody w kwocie 26.676 złotych zostały uzyskane na prowadzonych ośrodkach wypoczynkowych w Boszkowie i Dominicach (minimalnie w związku ze zbiciem domków) z tytułu działalności turystycznej (noclegi, wynajem sprzętu pływackiego, cumowanie łodzi) i stanowią 88,92% planu.

W dziale "Gospodarka mieszkaniowa" kwotę 200.422 złote uzyskano z czynszów za mieszkania i lokale w budynkach gminnych oraz wydzierżawiony grunt, 417.594 złote ze sprzedaży mienia-raty za mieszkania, budynki mieszkalne i letniskowe, sprzedaż gruntu (działki budowlane, powiększenie nieruchomości, pod budynkami) w Jezierzycach Kościelnych, w Boszkowie i w Dominicach, 65.409 złotych z opłat za użytkowanie wieczyste gruntu, 14.207 złotych za przekształcenie użytkowania wieczystego w prawo własności działek w Boszkowie i 660 złotych z odsetek od nieterminowych wpłat. Łącznie z majątku uzyskano 698.292 złote, co stanowi 99,67% planu.

W dziale "Administracja publiczna" na wpływy Urzędu Gminy w kwocie 72.247 złotych składają się uzyskane odsetki bankowe w kwocie 18.351 złotych, wpływy z usług w kwocie 7.817 złotych, tj. za usługi ksero, za ogrzewanie, telefony, energię elektryczną i wodę jednostek korzystających z pomieszczeń w pałacu i za prywatne rozmowy telefoniczne pracowników, ze sprzedaży książek i płyt 425 złotych, wpływy z darowizn na paliwo dla Policji, jako pomoc dla Środowiskowego Domu Samopomocy oraz paczki na święta dla niepełnosprawnych 45.597 złotych, wpływy z rozliczeń z lat ubiegłych 57 złotych. Dotacja Wojewody na zadania z zakresu administracji rządowej (USC, meldunki, prowadzenie rejestru działalności gospodarczej i inne) wyniosła 62.700 złotych. Z wykonywania zadań z zakresu prac zleconych (wydawanie dowodów osobistych i udostępnianie danych USC) uzyskano jako 5-cio procentowy odpis 2.139 złotych, przy planowanych 1.200 złotych. Łącznie w dziale tym uzyskano 137.086 złotych, co stanowi 100,94% planu.

W dziale "Urzędy naczelných organów władzy państwowej, kontroli i ochrony prawa" kwotę 1.308 złotych stanowią środki uzyskane na prowadzenie aktualizacji rejestrów wyborców, a kwotę 13.023 złote środki z dotacji na przeprowadzenie wyborów do Sejmu i Senatu. Łączna kwota wpływów to 14.331 złotych, co stanowi 99,67% planu.

Następny dział "Dochody od osób prawnych, osób fizycznych i od innych jednostek nieposiadających osobowości prawnej oraz wydatki związane z ich poborem" stanowi podstawę dochodów gminy i tak na kwotę 6.337.106 złotych składają się następujące wpływy:

1. podatek rolny 239.341 zł

2. podatek leśny	79.318 zł
3. podatek od nieruchomości	1.945.098 zł
4. podatek od środków transportowych	251.836 zł
5. podatek od spadków i darowizn	30.174 zł
6. opłata skarbową	29.052 zł
7. podatek w formie karty podatkowej	10.956 zł
8. udział w podatku dochodowym od osób fizycznych	2.207.121 zł
9. udział w podatku dochodowym od osób prawnych	270.910 zł
10. podatek od czynności cywilnoprawnych	225.803 zł
11. opłata miejscowa	27.668 zł
12. opłata targowa	22.090 zł
13. opłata "drogowa" pobierana przez ZDG	7.367 zł
14. opłata eksploatacyjna	5.134 zł
15. opłata za zezwolenia na sprzedaż alkoholu	135.242 zł
16. rekompensata utraconych dochodów w podatkach	807.918 zł
17. wpływy z różnych opłat	16.326 zł
18. podatek od posiadania psów	0 zł
19. odsetki za zwłokę	25.752 zł

Ogólne wykonanie w stosunku do planu zrealizowano w 108,5 %, co nie znaczy, że w każdym rodzaju podatku czy opłaty takie ono było. Najniższe wpływy, poniżej 90 % wystąpiły w podatku od spadków i darowizn (60,35%). Wielkość ta jest trudna do oszacowania, nie występuje też żadna reguła określająca spodziewane wpływy. Podstawą jest rok ubiegły, a realizacja może przebiegać zupełnie różnie. Ta sama przyczyna, tzn. trudność w oszacowaniu spodziewanych wielkości spowodowała znaczne przekroczenie planu (powyżej 110%) w podatku leśnym (121%), podatku od czynności cywilnoprawnych (178%), w opłacie miejscowej (277%), w opłacie eksploatacyjnej (171%), w opłatach różnych (163%), w opłacie drogowej (368%) oraz w podatku dochodowym od osób prawnych (226%). Realizacja tych pozycji w stosunku do lat ubiegłych nie ma określonego trendu, w przeważającej mierze są to tzw. należności nieprzypisane i stopień ich wykonania kształtuje się w ciągu roku, niejednokrotnie na jego końcu.

W dziale "Różne rozliczenia" na dochody składa się subwencja otrzymana z budżetu państwa w wysokości 7.770.572 złote, w tym część oświatowa 6.154.700 złotych, część wyrównawcza subwencji 1.603.751 złotych i uzupełnienie subwencji ogólnej 12.121 złotych oraz odsetki otrzymane od lokat bankowych w kwocie 30.661 złote. Łączne wpływy w tym dziale stanowią kwotę 7.801.233 złote i zostały zrealizowane w stosunku do planu w 100%.

W dziale "Oświata i wychowanie" na dochody w kwocie 254.677 złotych składa się dotacja Wojewody Wielkopolskiego na naukę języka angielskiego w klasach pierwszych i drugich 16.915 złotych, dla pracodawców za naukę zawodu

młodocianych 159.292 złote, na zakup książek do bibliotek 4.460 złotych, na wynagrodzenie dla nauczycieli egzaminatorów maturzystów 108 złotych oraz dochody uzyskane bezpośrednio przez szkoły (odsetki bankowe, opłaty za wtórnik świadectw, opłaty za wynajem, sprzedaż itp.) 4.165 złotych, odpłatność rodziców za pobyt dzieci w przedszkolach 63.414 złotych, odsetki bankowe w przedszkolach 163 złote oraz dofinansowanie Gminy Świąciechowa do dzieci sześciolletnich z jej terenu uczęszczających do przedszkola w Krzycku Wielkim 6.160 złotych. Ogólnie w stosunku do planu dochody zrealizowano w 93,67%, co jest wynikiem niższego niż planowano wykorzystania środków z dotacji na nauczanie języka angielskiego oraz niższego uzyskania odsetek bankowych.

W dziale 010 "Rolnictwo i łowiectwo" z budżetu wydatkowano 190.647 złotych. Na sprawy geodezyjne, szacunki, mapy, wyrys, wypisy, zakładanie ksiąg wieczystych dla skomunalizowanych i nabywanych działek, zmiany planu zagospodarowania 14.417 złotych, na dofinansowanie do utrzymania urządzeń melioracyjnych we wsiach Gminy (Zbarzewo, Sądzia, Jezierzycy Kościelne, Bukówiec Górny, Boguszyn, Krzycko Wielkie, Boszkowo i Włoszakowice) wydatkowano 23.184 złote, na rzecz izb rolniczych jako obowiązkowe składki odprowadzono 4.632 złote, na zorganizowanie jarmarku rolniczego i inne wydatki na rzecz rolnictwa przeznaczono 7.570 złotych, na wypłatę zwrotu podatku akcyzowego od paliw rolniczych wraz z obsługą 124.794 złote, na dokończenie budowy sieci wodociągowej łączącej Krzycko Wielkie z Jezierzycami 16.050 złotych.

W dziale 600 "Transport i łączność" wydatkowano kwotę 3.339.740 złotych. Na wynagrodzenia wraz z pochodnymi wydatkowano 396.830 złotych, na odpis na fundusz świadczeń socjalnych 10.773 złote, na prace remontowe oraz inwestycyjne - postawienie rzeźby Powstańca w Boguszynie, budowa chodnika w Boszkowie, wykonanie dokumentacji na modernizację ul. Wańskiego i modernizacja ulicy Marcinka oraz połączenie jej chodnikiem z ulicą Powstańców Wielkopolskich w Bukówcu Górnym, wykonanie projektu budowlanego i dokumentacji na drogę Dłużyna - Bukówiec Górny, budowa chodnika wraz z kanalizacją deszczową w Dłużynie, położenie nawierzchni asfaltowej na drodze Dłużyna - Skarżyn, postawienie rzeźby Kowala w Grotnikach, modernizacja dróg w Jezierzycach Kościelnych, modernizacja ulicy Mórkowskiej w Krzycku Wielkim oraz drogi łączącej Krzycko z Włoszakowicami, budowa chodnika w Sądzi, wykonanie projektu budowlanego na drogę dojazdową do Skarżynia, modernizacja drogi w Ujazdowie, modernizacja chodnika wraz z murkiem oraz poszerzenie ulicy Kurpińskiego, poszerzenie i przebudowa ulicy Grotnickiej, wykonanie dokumentacji technicznej na ulicę Słowiańską, częściowa jej przebudowa i modernizacja ulicy Zachodniej we Włoszakowicach, przygotowywanie nowego targowiska oraz równanie dróg gruntowych na terenie Gminy 2.672.260 złotych, na naprawy oraz wykonanie nowych znaków drogowych, letnie i zimowe utrzymanie dróg wydatkowano 81.695 złotych, na pozostałe wydatki osobowe 8.495 złotych, utrzymanie biura oraz opłaty 6.830 złotych, na wykonanie ekspertyz 10.500 złotych, na zakup wiaty przystankowej dla Włoszakowic (na przeciw stacji paliw) 5.541 złotych oraz resztę w kwocie 146.816 na zakupy materiałów, narzędzi, paliw, oleju, części zamiennych, odzie-

ży, środków BHP, materiałów do napraw i remontów, skup kamienia itd.

W dziale 630 „Turystyka” wydatki wiążą się z Boszkowem i wynoszą 127.259 złotych, z czego kwota 4.240 złotych to wynagrodzenia wraz z pochodnymi, 55.736 złotych przeznaczono na zakup węgla, gazu, lekarstw, środków czystości, materiałów do napraw i remontów w Ośrodku Żeglarskim w Boszkowie i w Schronisku w Dominicach. Zakup energii to kwota 15.830 złotych, usług telekomunikacyjnych 470 złotych, a opłat ubezpieczeniowych 428 złotych. Poza tym na usługi kominarskie, transportowe, pranie pościeli, odbiór ścieków, śmieci, badanie wody, przegląd gaśnic, koszenie trawy, sprzątanie całego zaplecza wraz z obsługą bieżącą obiektów itp. wydatkowano 23.488 złotych, a na remont łodzi, hangaru i dachu 27.067 złotych.

W dziale 700 "Gospodarka mieszkaniowa" wydatkowano 119.713 złotych, z czego na wyszacowania gruntów, naprawy, materiały do nich i remonty przeprowadzane w Izbie Życia, budynkach gminnych w Zbarzewie oraz przystosowanie pomieszczeń tymczasowych na siedzibę Zespołu Ratownictwa Medycznego wraz z karetką 102.819 złotych, zużycie energii elektrycznej 3.924 złote, odszkodowanie dla pani Skorupińskiej 1800 złotych, opłaty sądowe za wpisy 1.480 złotych, na zakup gruntu oraz ogrodzenia dla boiska w Zbarzewie 8.801, a na utrzymanie i odnowienie miejsc pamięci, zakup zniczy, kwiatów i wiązanek 889. złotych.

W dziale 750 "Administracja publiczna" wydatki stanowią kwotę 1.932.452 złote. Dla obsługujących stanowiska zadań zleconych przez Urząd Wojewódzki wynagrodzenia wraz z pochodnymi wynosiły 83.253 złote, pozostałe koszty osobowe 3.671 złotych, odpis na ZFŚS 1.408 złotych, na szkolenia 383 złote, na pozostałe wydatki (zakup kwiatów, druków, książek, publikacji, zorganizowanie spotkania jubilatów, urządzenie biura itp.) kwotę 7.220 złotych. Wydatki Rady Gminy to diety radnych i przewodniczącego w wysokości 58.520 złotych oraz koszty zakupu artykułów i usług różnych (np. wyjazd radnych z rewizytą do Niemiec) 5.430 złotych, koszty delegacji 79 złotych i szkoleń 390 złotych. Wydatki Urzędu Gminy to wynagrodzenia pracowników stałych oraz pracowników na umowy-zlecenia wraz z pochodnymi, (to jest z podatkiem dochodowym od osób fizycznych, składkami ZUS, składkami na fundusz pracy) w kwocie 1.223.694 złote, pozostałe wydatki osobowe (ekwiwalent, nagrody jubileuszowe, koszty wyjazdów służbowych i wypłacanych ryczałtów) wynoszą 44.686 złotych, odpis na fundusz świadczeń socjalnych 37,5% przeciętnego wynagrodzenia za rok ubiegły od etatu stanowi 23.937 złotych, opłaty za wodę i energię elektryczną 31.752 złote, opłaty ubezpieczeniowe i inne 6.787 złotych, koszty szkoleń 6.463 złote, usługi telekomunikacyjne 29.117 złotych, za korzystanie z Internetu 2.555 złotych, zakup materiałów papierniczych do sprzętu kserograficznego oraz akcesoriów komputerowych 9.472 złote, zakupy środków czystości, materiałów biurowych, lamp, żarówek, druków, książek, czasopism, wyposażenia biur, mebli, drzwi, serwera, sprzętu komputerowego, opieki autorskiej, opału (olej i węgiel) dla budynków Urzędu, znaczków, pieczętek, materiałów do napraw i remontów oraz innych przedmiotów niezbędnych do prawidłowego funkcjonowania Urzędu pochłonęły 172.545 złotych, opłaty za przesyłki pocztowe, za konserwację urządzeń łączno-

ści, za usługi kominiarskie, za naukę, kursy, za naprawy samochodu i innego sprzętu np. maszyn i ksero, komputerów, drukarek, za pranie firan, opłaty prowizji od wypłat gotówkowych, opłaty za tłumaczenie, koszty egzekucyjne, za usługi planistyczne, prawnicze, stolarskie, elektryczne, z zakresu zagospodarowania przestrzennego, za zastępstwo procesowe, remonty pomieszczeń i naprawy (biura, kuchnia i ubikacje), badania zatrudnianych pracowników, różnice kursowe walut itd. zapłacono 183.969 złotych. Wynagrodzenia soltysów wypłacane jako ryczałty i diety za dojazdy do Urzędu oraz korzystanie z własnych telefonów to wydatek rządu 19.545 złotych, inne wydatki związane z działalnością sołectw 2.694 złote, na opłaty składek do WOKISS-u i Organizacji Turystycznej Leszno Region wydatkowano 12.602 złote. Na promocję Gminy (długopisy, książki, kalendarzyki i czekoladki) wydatkowano 2.280 złotych.

W dziale 751 "Urzędy naczelných organów władzy państwowej, kontroli i ochrony prawa oraz sądownictwa" wydatkowano 1.308 złotych na aktualizację rejestru wyborców oraz 13.023 złote na przeprowadzenie wyborów do Sejmu i Senatu, z czego 5.940 złotych na diety komisji oraz 7.083 złote na pozostałe, czyli wyposażenie lokali, zakup materiałów, drukowanie obwieszczeń i kart do głosowania, koszty przejazdów i inne związane z przygotowaniem lokali i obsługą komisji, w tym informatyczne. Ogółem na zadania z tego zakresu wydatkowano 14.331 złotych.

W dziale 754 "Bezpieczeństwo publiczne i ochrona przeciwpożarowa" znajdują się wydatki związane z działalnością Ochotniczych Straży Pożarnych, tzn. ryczałty i wynagrodzenia wraz z pochodnymi kierowców oraz opiekuna gminnego wynoszą 16.886 złotych, ubezpieczenia pojazdów i ludzi 5.918 złotych, koszty zużycia energii i wody w remizach 7.695 złotych, na wypłatę za udział w szkoleniach i pożarach, tłumaczenia, różnice kursowe, usługi telekomunikacyjne, zdrowotne, za zakup paliw, części zamiennych do pojazdów, opału, na organizowane zawody, umundurowania, wyposażenia, środków czystości, na naprawy i remonty obiektów strażackich (Boguszyn, Jezierzycze Kościelne, Zbarzewo) gaśnic, samochodów, motopomp i innego sprzętu p-poż" ich przeglądy, przejazdy wydatkowano 110.431 złotych. Na zadania z zakresu obrony cywilnej nie wydatkowano żadnych pieniędzy. Na zakup paliwa i sprzętu (aparat fotograficzny, radio samochodowe, toner) dla Policji z Włoszakowic 13.790 złotych oraz dofinansowano zakup łodzi patrolowej dla Boszkowa realizowany poprzez Starostwo Powiatowe w Lesznie dla Komendy Powiatowej Policji kwotą 10.000 złotych. Ponadto zainstalowano urządzenia monitorujące oraz kamery w Pałacu i jego otoczeniu za 7.884 złote. Ogółem w dziale tym wydatkowano 172.604 złote.

W dziale 756 "Dochody od osób prawnych, fizycznych i od innych jednostek nieposiadających osobowości prawnej oraz wydatki związane z ich poborem" wydatkowano 19.629 złote na zakup wyposażenia, sprzętu, druków, książek, koszty ubezpieczenia i odbioru gotówki, koszty dostarczania

nakazów i upomnień, koszty szkoleń, zakupu programu komputerowego, koszty komornicze oraz 11.591 złotych na wypłatę prowizji od pobieranych podatków i opłat przez inkasentów. Łącznie wydatkowano 31.220 złotych.

W dziale 757 "Obsługa długu publicznego" wydatkowano 34.003 złote tytułem spłaconych odsetek od pobranych pożyczek na budowę kanalizacji sanitarnej w Bukówcu Górnym i we Włoszakowicach z Wojewódzkiego Funduszu Ochrony Środowiska i Gospodarki Wodnej w Poznaniu oraz Narodowego Funduszu Ochrony Środowiska i Gospodarki Wodnej w Warszawie.

W dziale 801 "Oświata i wychowanie" wydatkowano 7.246.827 złotych. Na dowozy szkolne (wynajem dwóch autobusów, wynagrodzenie konwojentów, ubezpieczenie) wydatkowano 185.062 złote. Na prowadzenie liceum wydatkowano 549.035 złotych, z czego na wynagrodzenia wraz z pochodnymi 424.105 złotych (w tym 108 złotych za przeprowadzenie egzaminów maturalnych poza godzinami), pozostałe wydatki osobowe 25.907 złotych oraz na zakup materiałów (opał, środki czystości) i wyposażenia 26.393 złote, na odpis funduszu świadczeń socjalnych 26.189 złotych, na zakup pomocy 3.897 złotych, opłaty ubezpieczeniowe 500 złotych, na drobne naprawy oraz remonty 32.980 złotych, na badania pracowniczce 320 złotych, na korzystanie z internetu i usług telekomunikacyjnych 3.410 złotych, na szkolenia oraz zakupy akcesoriów komputerowych i papieru 1.605 złotych oraz na zakup energii i wody 3.729 złotych. Na prowadzenie szkoły zawodowej, która zaczęła działać we Włoszakowicach od września, wydatkowano 10.140 złotych, z czego na wynagrodzenia wraz z pochodnymi 7.314 złotych oraz 2.826 złotych za zapewnienie nauki zawodu poza szkołą. Na prowadzenie gimnazjów wydatkowano 1.921.020 złotych, z czego na wynagrodzenia wraz z pochodnymi 1.620.221 złotych, na odpis funduszu świadczeń socjalnych 89.985 złotych, na pozostałe wydatki osobowe 105.893 złote, na opłaty, wyposażenie, utrzymanie, naprawy i remonty 82.280 złotych, na zakup energii i wody 9.184 złote, pomocy dydaktycznych 962 złote, za dostęp do sieci Internet 3.655 złotych, za badania pracowników 598 złotych, opłaty telekomunikacyjne 2.890 złotych, szkolenia 902 złote, zakup akcesoriów komputerowych oraz papieru do drukarek i ksero 4.450 złotych. W szkołach podstawowych wynagrodzenia wraz z pochodnymi wyniosły 2.815.825 złotych, odpis na ZFŚS 172.120 złotych, pozostałe wydatki osobowe 165.006 złotych, opłata za energię i wodę 29.189 złotych, składki ubezpieczeniowe 4.578 złotych, zakup pomocy dydaktycznych 5.969 złotych, dostęp do Internetu 1.686 złotych, zakupy opału, środków czystości, naprawy, wymiana okien, abonament, zakupy wyposażenia, komputerów, mebli, malowanie i inne sprawy bieżące 201.225 złotych, remonty i modernizacje 98.036 złotych, zakupy inwestycyjne w Jezierzycach Kościelnych (piec) 25.620 złotych, opłaty telekomunikacyjne 9.051 złotych, szkolenia 230 złotych, zakup akcesoriów komputerowych i papieru do drukarek i ksero 3.929 złotych i badania zdrowotne pracowników 1.206 złotych. Na prowadzone oddziały przedszkolne przy szkołach w Dłużynie i Jezierzycach Kościelnych wydatkowano 123.969 złotych, z czego wynagrodzenia wraz z pochodnymi to kwota 105.907 złotych, odpis na ZFŚS 4.400 złotych, pozostałe wydatki osobowe 6.136 złotych oraz koszty utrzymania i prowadzenia (zakupy, usługi, energia, woda, pomoce itd.) 7.526 złotych. Na prowadzenie pozostałych przedszkoli wydatkowano 735.447 złotych, z czego na wynagrodzenia wraz z pochodnymi 541.001 złotych, na odpis funduszu świadczeń socjalnych 27.340 złotych, na pozostałe wydatki osobowe 28.610 złotych, na wypo-

sażenie, zakup obiadów od września dla oddziału 9-cio godzinowego, utrzymanie bieżące, naprawy, remonty, 118.594 złote, na zakup energii i wody 5.320 złotych, pomocy dydaktycznych 7.322 złote, na ubezpieczenie 357 złotych, na dostęp do internetu 539 złotych, usługi telekomunikacyjne 3.732 złote, szkolenia 840 złotych, na badania zdrowotne 344 złote, zakup akcesoriów komputerowych i papieru do drukarek i ksera 1.448 złotych. Na doksztalcanie nauczycieli szkół i przedszkoli wydatkowano 24.733 złote i za wyszkolenie uczniów w zawodzie pracodawcom wypłacono 159.292 złote oraz zakupiono książki do bibliotek szkolnych za pieniądze z dotacji w wysokości 4.460 złotych.

W dziale 851 "Ochrona zdrowia" wydatkowano kwotę 156.995 złotych, którą przeznaczono na dofinansowanie zakupu tomografu komputerowego dla Wojewódzkiego Szpitala Zespolonego w Lesznie w wysokości 60.000 złotych, częściowe przygotowanie pomieszczeń do podstacji pogotowia

ratunkowego w wysokości 8.782 złote oraz na sfinansowanie działalności z zakresu zwalczania narkomani i profilaktyki przeciwalkoholowej; szkolenia, posiedzenia komisji, dofinansowanie wypoczynku dzieci, zakup artykułów spożywczych, pokrycie kosztów pogadanek i spektakli z zakresu zwalczania alkoholizmu i narkomani, warsztaty dla nauczycieli terapeutów, przewozy na leczenie, opinie psychologiczne, organizowanie świetlic oraz zajęć terapeutycznych i wyrównawczych, dofinansowanie imprez o wydźwięku antyalkoholowym (festyny), organizowanie zajęć kulturalno-rozrywkowych w wysokości 88.213 złotych.

W dziale 852 "Pomoc społeczna" na świadczenia rodzinne z dodatkami oraz obsługą, zasiłki obligacyjne oraz opłacenie składek ubezpieczeniowych ze środków Wojewody wydatkowano 2.771.576 złotych, na zasiłki i pomoc ze środków Gminy 108.754 złote, na pomoc sąsiedzką 3.630 złotych, na wynagrodzenia wraz z pochodnymi pracowników Gminnego Ośrodka Pomocy Społecznej 144.320 złotych, na odpis na fundusz świadczeń socjalnych 3.084 złote, na pozostałe wydatki osobowe 3.455 złotych, na zakup materiałów, oświetlenia, ogrzewania, sprzętania pomieszczeń, opłaty pocztowe i telefoniczne oraz na zakup ksero, papieru i innego sprzętu wydatkowano 10.596 złotych, na dożywianie dzieci ze środków wojewódzkich wydatkowano 5.978 złotych oraz ze środków własnych 4.339 złotych. Dodatki mieszkaniowe wypłacono w kwocie 36.978 złotych. Łącznie GOPS wydatkował 3.092.710 złotych. Na działalność Środowiskowego Domu Samopomocy wydatkowano 341.462 złote, w tym ze środków dotacji Wojewody 334.462 złote i dofinansowania z Fundacji 7.000 złotych. Na ogólną kwotę składają się wynagrodzenia wraz z pochodnymi w wysokości 236.627 złotych, odpis na FSS w wysokości 10.773 złote, pozostałe wydatki osobowe pracowników 3.339 złotych, wydatki na zakupy potrzebnych materiałów i wyposażenia, środków żywności, leków, sprzętu, pomocy, papieru itd. za kwotę 49.917 złotych, zakup energii elektrycznej i wody za 4.932 złote, wydatki na zakup usług (zdrowotne, ubezpieczeniowe, dostępu do internetu, telekomunikacyjne, szkoleniowe i inne bieżące) kwota 35.874 złote. Łącznie na zadania z zakresu opieki społecznej przeznaczono 3.434.172 złote.

W dziale 854 "Edukacyjna opieka wychowawcza" na stypendia dla uczniów z terenu Gminy wypłacono 75.347 złotych, na zakup mundurków i podręczników 26.575 złotych, a na prowadzenie świetlicy szkolnej w ZSO we Włoszakowicach 25.026 złotych, z czego na wynagrodzenia wraz z pochodnymi wydatkowano 23.135 złotych i na odpis na fundusz świadczeń socjalnych 1.891 złotych. Łączne wydatki w tym dziale wynoszą 126.948 złotych.

W dziale 900 "Gospodarka komunalna i ochrona środowiska" wydatkowano 686.665 złotych, z czego na zakup krzewów do nasadzeń i uzupełnień, kwiatów, trawy, nawozu, wykaszanie trawy, wycinkę drzew i pielęgnowanie zadrzewień, prace pielęgnacyjne przy zieleni na skwerach, w parku oraz przy budynkach gminnych, zagospodarowanie terenów zielonych przy ZSO we Włoszakowicach, wykonanie nowej alejki w parku przeznaczono 94.241 złotych, na zakup energii elektrycznej oświetlenia ulicznego 127.857 złotych, na konserwację i naprawy oświetlenia ulicznego i parkowego 43.195 złotych, na budowę oświetlenia ulicznego (7 punktów świetlnych) na ul. Kurpińskiego we Włoszakowicach 43.919 złotych i na modernizację oświetlenia na terenie całej gminy (727 punktów świetlnych) 36.352 złote (dalsza płatność w latach następnych), na prace z zakresu planowanej przebudowy oczyszczalni ścieków w Grotnikach 3.406 złotych, na pozostałe koszty związane z odbiorem ścieków (dopłata) 90.904 złote, na udział w zadaniu realizowanym przez MZO w Lesznie w związku z budową wspólnego zakładu składowania odpadów 186.450 złotych oraz na utrzymanie porządku na terenie Gminy, a w szczególności w Boszkowie 60.341 złotych.

Dział 921 "Kultura i ochrona dziedzictwa narodowego" zawiera wydatki związane z działalnością kulturalną, która w Gminie prowadzona jest przez dwie instytucje kultury, tj. Gminny Ośrodek Kultury i Gminną Bibliotekę Publiczną. Jednostki te z budżetu otrzymały dotacje podmiotowe; GOK 623.000 złotych i GBP 183.883 złote. Szczegółowe sprawozdania z działalności tych instytucji stanowią odrębną informację. Ponadto w dziale tym wydatkowano 500 złotych na dofinansowanie budowy Pomnika Państwa Podziemnego w Poznaniu. Łącznie w tym dziale wydatkowano 807.383 złote.

W dziale "Pomoc społeczna" na działalność w Ośrodku Pomocy Społecznej tytułem wykonywania zadań zleconych Wojewoda Wielkopolski przekazał 2.733.257 złotych, z czego 2.709.286 złotych z przeznaczeniem na wypłatę zasiłków rodzinnych wraz z dodatkami, 6.210 złotych na sfinansowanie składek na ubezpieczenie zdrowotne oraz 17.761 złotych na wypłatę zasiłków z zakresu pomocy. Ponadto kwota 38.319 złotych uzyskana z budżetu państwa stanowi dofinansowanie do wypłaconych zasiłków z zakresu zadań własnych, kwota 78.300 złotych dofinansowanie do działalności Ośrodka Pomocy Społecznej, a kwota 5.978 złotych dofinansowanie do dożywiania dzieci szkolnych. Ponadto do Środowiskowego Domu Samopomocy uzyskano dofinansowanie od Wojewody w kwocie 334.462 złote, darowizna z Banku Spółdzielczego 500 złotych i z prowadzonych usług wypracował 32.135 złotych. Z odsetek na rachunkach bankowych w tych dwóch placówkach uzyskano 1.575 złotych i z wypłaconej zaliczki alimentacyjnej komornik ściągnął 700 złotych. Łączne dochody w dziale 852 wynoszą 3.225.226 złotych i zostały zrealizowane w 96,9 %. Zaniżone wykonanie po stronie dotacji

zrekompensowały ponadplanowe dochody własne. Wszystkie dotacje zostały przekazane w deklarowanych wysokościach, ale w związku z niemożliwością wykorzystania zwrócono środki na świadczenia rodzinne w kwocie 75.714 złotych, na zasiłki pozostałe w kwocie 7.820 złotych, na składki zdrowotne w kwocie 1.790 złotych. Z dotacji na działalność w ŚDS, po dokładnym rozliczeniu udziału podopiecznych w poszczególnych miesiącach oraz jako środki niewykorzystane należało zwrócić 22.638 złotych.

W dziale "Edukacyjna opieka wychowawcza" uzyskano tytułem dotacji Wojewody Wielkopolskiego 64.952 złote na pomoc materialną (stypendia) oraz 26.575 złotych na zakup mundurków i podręczników dla uczniów z terenu Gminy. Łącznie otrzymano 91.527 złotych, co stanowi 95,54 planu. W tym przypadku również kwota zrealizowana jest wynikiem planu umniejszonego o zwroty.

W dziale "Gospodarka komunalna i ochrona środowiska" uzyskano 171.167 złotych jako udział ludności w dalszej budowie kanalizacji sanitarnej oraz opłaty za podłączenie się do wybudowanej już sieci kanalizacyjnej i 11.988 złotych z tytułu opłaty produktowej. Łączne wpływy wyniosły 183.155 złotych. Realizacja względem planu wyniosła 101,75%. Sytuacja taka została spowodowana wyższym niż planowano wpływem rat oraz trzykrotnie wyższym niż w roku ubiegłym wpływem opłaty produktowej.

Ogólny poziom wykonania dochodów, jak wspomniano na wstępie, wyniósł 101,65%. Różnie to jednak wygląda w odniesieniu do poszczególnych źródeł. Jak wiadomo, plan dochodów to prognoza ich wielkości i rozbieżności w wykonaniu do 10% w dół lub górę są traktowane jako planowane prawidłowo. Występują jednak pozycje, gdzie te różnice są większe. Zwrócono na me uwagę powyżej, w trakcie omawiania poszczególnych rodzajów wpływów według działów klasyfikacji budżetowej (dwa działy - 600 i 630 wykonanie niższe niż 90%, wyższe niż 110% w żadnym dziale nie wystąpiło). W roku 2007, w ramach działań związanych z wyegzekwowaniem nieuiszczonych w terminie należności z tytułu podatków i opłat oraz innych wystawiono 1.539 upomnień, 137 tytułów wykonawczych, 69 wezwań do zapłaty, dokonano 2 wpisów na hipotekę, wystawiono 96 wezwań do złożenia deklaracji oraz wystawiono 40 decyzji i 36 postanowień określających wysokość zobowiązań. Zaległości na koniec 2007 roku wynoszą 344.138 złotych, na koniec roku 2006 wynosiły porównywalną kwotę tj. 332.392 złote, a więc wzrosły o 4%. Spowodowane to jest istniejącymi i ciągle rosnącymi zaległościami w zaliczkach alimentacyjnych oraz utrzymanie w roku bieżącym zaległości PKP w podatku od nieruchomości w kwocie 111.763 złote. Na kwotę zaległości roku 2007 składają się zaległości w podatkach i opłatach pobieranych przez Urząd Gminy i Urząd Skarbowy (około 200 pozycji), zaległości w innych należnościach wobec Urzędu (19 pozycji) oraz zaległości w zaliczkach alimentacyjnych realizowanych przez Gminny Ośrodek Pomocy Społecznej (20 pozycji). Zestawienie tabelaryczne wykonania dochodów przedstawia załącznik nr 1.

Z dochodów uzyskanych według wyżej wymienionych źródeł zrealizowano w 2007 roku wydatki w kwocie 18.784.516 złotych, co stanowi 93,52% planu, który wynosił 20.086.315

złotych. Zestawienie tabelaryczne realizacji wydatków przedstawia załącznik nr 2, zgodnie z którym środki wydatkowane według poniższego omówienia.

W dziale 926 "Kultura fizyczna i sport" wydatkowano 363.557 złotych. Z działalności bieżącej na dofinansowanie do opłacenia sędziów, kosztów przejazdów oraz opłat statutowych i badań zawodników piłkarskich, prowadzenia zajęć w okresie letnim oraz innych prac na placu zabaw, do równania i wykaszania boisk sportowych (Grotniki, Włoszakowice, Bukówiec Górny), do zakupu nagród, strojów, pucharów, petard, kwiatów, itp. do organizowanych zawodów masowych takich jak bieg Sokoła, zawody konne w powożeniu, powitanie lata, "Hubertus", przejazd z okazji 11 Listopada, mecze piłkarskie, złazy oraz inne imprezy sportowe i rekreacyjne wydatkowano 212.461 złotych oraz na zadania i zakupy inwestycyjne (boiska w Boguszynie, Włoszakowicach, Boszkowie, Zbarzewie, piłkochwył, urządzenie nawadniająca, prace projektowe do sali sportowej we Włoszakowicach) 151.096 złotych.

Część składową budżetu stanowią zadania wykonywane z uzyskanych dotacji. Swe odzwierciedlenie mają tak po stronie dochodów jak i wydatków. Wpływ dotacji przedstawia załącznik nr 3, natomiast ich wydatkowanie załącznik nr 4. Wszystkie dotacje wpłynęły w deklarowanych wysokościach, które odzwierciedla plan, łącznie w kwocie 3.805.675 złotych. W związku z niewydatkowaniem pełnych kwot na przeznaczone zadania, dokonano zwrotu niewykorzystanych środków. Po stronie wykonania znajdują się faktycznie wykorzystane środki, w łącznej kwocie 3.670.603 złote, co stanowi 96,45%. W przypadku dotacji na zadania na podstawie umów między jednostkami samorządu terytorialnego realizacja jej przekroczyła plan o 160 złotych. Otrzymaną kwotę wydatkowano w całości, co spowodowało minimalne przekroczenie planu w przypadku porównania do wyodrębnionego zadania, jednak porównując do całości wydatków na prowadzenie przedszkoli (czego dotacja dotyczy) równowaga między planem i wykonaniem została zachowana.

Reasumując, wykonanie budżetu gminy za rok 2007 wygląda następująco:

Na pokrycie wydatków w kwocie 18.784.516 złotych wykorzystano środki z dochodów uzyskanych w kwocie 18.954.359 złotych, czego wynikiem była nadwyżka w kwocie 169.843 złote. Środki z nadwyżki powiększone o wolne pozostałe z lat ubiegłych wykorzystano na spłatę rat pożyczek pobranych w latach ubiegłych z NFOŚiGW oraz WFOŚiGw w łącznej kwocie 525.000 złotych. Przychody i rozchody budżetu przedstawia załącznik nr 5.

Na zadania inwestycyjne, tzn. na budowę sieci wodociągowej między Krzyckiem Wielkim a Jezierzycami Kościelnymi, budowę i modernizację dróg gminnych oraz zakupy inwestycyjne ZDG, zakup gruntu pod drogi, zakup ogrodzenia w Zbarzewie, zakupy inwestycyjne w Urzędzie Gminy, dofinansowanie zakupu tomografu dla Szpitala Wojewódzkiego w Lesznie, prace przygotowawcze do dalszej rozbudowy oczyszczalni i kanalizacji sanitarnej, przebudowę i modernizację oświetlenia ulicznego w Gminie, ogrodzenie boiska sportowego we Włoszakowicach, ogrodzenie boisk w Bukówcu Górnym i Zbarzewie, zakupy i budowa wyposażenia boisk

sportowych, rozbudowa kortu tenisowego w Bukówcu Górnym, rozbudowa sali sportowej we Włoszakowicach, zakup łodzi dla Policji, dofinansowanie budowy Pomnika Polskiego Państwa Podziemnego i Armii Krajowej, przebudowa pomieszczeń na Podstację Zespołu Ratownictwa Medycznego we Włoszakowicach, zakup sprzętu kserograficznego dla OPS-u, zakup pieca co dla ZS w Jezierzycach Kościelnych wydatkowano łącznie 2.894.949 złotych. Dodatkowo z wydatków majątkowych zrealizowano wpłatę udziałów do MZO na współfinansowanie zadania "Gospodarka odpadami i osadami ściekowymi w Lesznie" w Lesznie w kwocie 186.450 złotych. Łącznie na wydatki majątkowe wydatkowano 3.081.399 złotych, co stanowi 16,4% całości wydatków i 94,58% planu. Z zadań inwestycyjnych nie podjęto rozbudowy kortu tenisowego w Bukówcu Górnym, ponieważ odstąpiono od realizacji tego zadania. Pozostałe realizowano w mniejszym lub większym stopniu. Tabełaryczne zestawienie wydatków majątkowych przedstawia załącznik nr 6. Niektóre z tych zadań (przebudowa i modernizacja oświetlenia ulicznego w Gminie, budowa obwodnicy Bukówiec Górny, ul. Wańskiego i Gospodarka odpadami i osadami ściekowymi w Lesznie) mają swoje odzwierciedlenie w wieloletnich planach inwestycyjnych. Realizację zakresu wydatków dotyczących roku 2007 przedstawia załącznik nr 7.

Wydatki bieżące stanowią kwotę 15.703.117 złotych. Na wynagrodzenia wraz z pochodnymi wydatkowano 7.820.864 złote, co stanowi 41,63% całości wydatków i 49,80% wydatków bieżących. Ponadto spłacono należne odsetki od pobranych pożyczek w kwocie 34.003 złote (0,22% wydatków bieżących) i udzielono dotacje podmiotowe dla Gminnego Ośrodka Kultury w kwocie 623.000 złotych i dla Gminnej Biblioteki Publicznej w kwocie 183.883 złote (łącznie 5,14% wydatków bieżących). Na realizację zadań zawartych w programie profilaktyki i rozwiązywania problemów alkoholowych wydatkowano 88.213 złotych (0,56% wydatków bieżących), co stanowi 65,34% planu oraz 65,23% środków uzyskanych za wydawanie zezwoleń na sprzedaż napojów alkoholowych. Nie wykorzystano planowanej rezerwy celowej.

Procentowe wykonanie wydatków ogółem w stosunku do ogólnego planu, który jest nieprzekraczalnym limitem, jak już wspomniano wyniosło 93,52%. Przy założeniach i planach na lata przyszłe gospodarkę finansową prowadzono przy zachowaniu zasady aby niezbędne zadania wykonywać przy wykorzystaniu minimalnych środków. W większości działów wykonanie procentowe oscyluje w wysokości 90-100%. Należałoby się jednak przyjrzeć tym podziałkom klasyfikacyjnym, w których jest ono niższe niż 90% i zastanowić co spowodowało taki wynik. Siedząc kolejno rozdziały, wykonanie takie spowodowały następujące okoliczności:

- 01005 "Prace geodezyjno-urzędniowe na potrzeby rolnictwa"; niektóre ujęte w planie zadania sklasyfikowano w rozdziale 70005 lub 75023,
- 63003 "Zadania w zakresie upowszechniania turystyki"; z planowanych do wykonania zadań niektóre wykonano przy wykorzystaniu niższych środków, a od wykonania innych odstąpiono,
- 70005 "Gospodarka gruntami i nieruchomościami"; odstąpiono od wykonania niektórych planowanych zadań, przesuując ich realizację na termin późniejszy,
- 70095 "Pozostała działalność"; wydatki dotyczące utrzymania miejsc pamięci zrealizowano na poziomie wynikającym z niezbędnych potrzeb,
- 75011 "Urzędy wojewódzkie"; wydatki dotyczące prowadzenia spraw z zakresu zadań zleconych zrealizowano na poziomie wynikającym z niezbędnych potrzeb, przesuując niektóre z planowanych zakupów na rok następny,
- 75022 "Rady gmin (miast i miast na prawach powiatu)"; odbyło się mniej sesji niż pierwotnie zakładano,
- 75075 "Promocja jednostek samorządu terytorialnego"; większość z planowanych zadań dotyczących promocji przesunięto do realizacji na okres późniejszy, niezbędne zrealizowano w wystarczającym zakresie,
- 75095 "Pozostała działalność"; wydatki zrealizowano na poziomie wynikającym z niezbędnych potrzeb,
- 75403 "Jednostki terenowe Policji"; wydatki dotyczące ostatniego rachunku realizowano w roku następnym,
- 75412 "Ochotnicze straże pożarne"; z planowanych do wykonania zadań niektóre wykonano przy wykorzystaniu niższych środków, a od wykonania innych odstąpiono,
- 75414 "Obrona cywilna"; nie było potrzeby realizacji zadań z zakresu obrony cywilnej,
- 75495 "Pozostała działalność"; nie wykonano wszystkich planowanych zadań z zakresu ochrony i monitoringu obiektów Gminy,
- 75647 "Pobór podatków, opłat i niepodatkowych należności budżetowych"; nie wszystkie wydatki dotyczące poboru podatków ujęto w wyodrębnionym rozdziale,
- 75818 "Rezerwy ogólne i celowe"; nie uruchomiono środków z rezerwy, ponieważ nie było takiej potrzeby,
- 80130 "Szkoły zawodowe"; w związku z uruchomieniem nowego oddziału szkoły zawodowej we Włoszakowicach trudno było wyznaczyć wysokość środków niezbędnych do jego prowadzenia,
- 80146 "Dokształcanie i doskonalenie nauczycieli"; większość nauczycieli uzupełniła dokształcanie w latach poprzednich,
- 85141 "Ratownictwo medyczne"; w związku z trudnościami z zaadoptowaniem proponowanych pomieszczeń na Podstację Pogotowia Ratunkowego odstąpiono od zadania jako inwestycji, a tymczasowo przystosowano pomieszczenia w innym budynku - wydatki w rozdziale 70005,
- 85154 "Przeciwdziałanie alkoholizmowi"; wydatki na realizację zadań z zakresu profilaktyki przeciwalkoholowej zrealizowano w wysokości wynikającej z potrzeb,
- 85113 "Składki na ubezpieczenia zdrowotne opłacane za osoby pobierające niektóre świadczenia z pomocy społecznej oraz niektóre świadczenia rodzinne", 85214 "Zasiłki i pomoc w naturze oraz składki na ubezpieczenia emerytalne i rentowe", 85115 "Dodatki mieszkaniowe", 85219 "Ośrodki pomocy społecznej", 85228 "Usługi opiekuńcze i specjalistyczne usługi opiekuńcze";

- i 85295 "Pozostała działalność"; wydatki z zakresu pomocy społecznej zrealizowano w wysokości występujących potrzeb, a niektóre sytuacje, na które musiały być zabezpieczone środki, w ogóle nie wystąpiły,
- 85401 "Świetlice szkolne"; wydatki na prowadzenie świetlicy poniesiono w niezbędnej wysokości,
 - 90001 "Gospodarka ściekowa i ochrona wód"; w zasadzie nie rozpoczęto prac związanych z planowaną przebudową oczyszczalni ani nie wystąpiła potrzeba wykonywania prac kanalizacyjnych,
 - 92695 "Pozostała działalność"; zadania z zakresu kultury fizycznej i sportu zrealizowano w zakresie niższym niż planowano, jednak zgodnie z występującymi potrzebami, przesuwając niektóre planowane zadania na później, między innymi odstąpiono od rozbudowy kortu w Bukówcu Górnym.

Wszystkich wydatków dokonano w oparciu o przepisy ustawy Prawo zamówień publicznych stosując odpowiednie procedury w zależności od charakteru, rozmiaru i rodzaju wykonywanego zadania.

Żadna z obecnie działających jednostek budżetowych Gminy nie prowadzi rachunku dochodów własnych.

Ponadto środki otrzymano i wydatkowano w ramach Funduszu Ochrony Środowiska i Gospodarki Wodnej. I tak wpłaty uzyskane od mieszkańców gminy oraz przekazywane przez Wielkopolski Urząd Marszałkowski opłaty wyniosły 54.255 złotych. Z lat ubiegłych pozostało 2.794 złote. Ze środków « tych wydatkowano 19.801 złotych z przeznaczeniem na wykonywanie zadań z zakresu ochrony środowiska (selektywna zbiórka odpadów stałych oraz zakup pojemników i worków do jej przeprowadzenia), co tabelarycznie przedstawia załącznik nr 8. Do wykorzystania w latach następnych pozostało 37.248 złotych.

Załącznik Nr 1

WYKONANIE DOCHODÓW W ROKU 2007

Dział	Rozdz.	§	Nazwa	Plan	Wykonanie	% wykonania
010			Rolnictwo i łowiectwo	174.836,00	172.903,58	98,89
	01010		infrastruktura wodociągowa i sanitacyjna wsi	46.000,00	45.851,25	99,68
		6290	Środki na dofinansowanie własnych inwestycji gmin (związków gmin), powiatów (związków powiatów), samorządów województw, pozyskane z innych źródeł	46.000,00	45.851,25	99,68
	01095		Pozostała działalność	128.836,00	127.052,33	98,62
		0690	Wpływy z różnych opłat		6,00	
		0750	Dochody z najmu i dzierżawy składników majątkowych Skarbu Państwa, jednostek samorządu terytorialnego lub innych jednostek zaliczanych do sektora finansów publicznych oraz innych umów o podobnym charakterze	2.000,00	2.252,30	112,62
		2010	Dotacje celowe otrzymane z budżetu państwa na realizację zadań bieżących z zakresu administracji rządowej oraz innych zadań zleconych gminie (związkom gmin) ustawami	126.836,00	124.794,03	98,39
600			Transport i łączność	83.500,00	12.146,28	14,55
	60016		Drogi publiczne gminne	83.500,00	12.146,28	14,55
		0830	Wpływy z usług	2.000,00	11.457,23	572,86
		0840	Wpływy ze sprzedaży wyrobów	6.000,00	240,00	4,00
		0920	Pozostałe odsetki	500,00	449,05	89,81
		6260	Dotacje otrzymane z funduszy celowych na finansowanie lub dofinansowanie kosztów realizacji inwestycji i zakupów inwestycyjnych jednostek sektora finansów publicznych	75.000,00	0,00	0,00
630			Turystyka	30.000,00	26.676,15	88,92
	63003		Zadania w zakresie upowszechniania turystyki	30.000,00	26.676,15	88,92
		0830	Wpływy z usług	30.000,00	26.676,15	88,92
700			Gospodarka mieszkaniowa	700.600,00	698.292,23	99,67
	70005		Gospodarka gruntami i nieruchomościami	700.600,00	698.292,23	99,67
		0470	Wpływy z opłat za zarząd, użytkowanie i użytkowanie wieczyste nieruchomości	70.000,00	65.408,67	93,44
		0750	Dochody z najmu i dzierżawy składników majątkowych Skarbu Państwa, jednostek samorządu terytorialnego lub innych jednostek zaliczanych do sektora finansów publicznych oraz innych umów o podobnym charakterze	198.200,00	200.422,56	101,12

		0760	Wpływy z tytułu przekształcenia prawa użytkowania wieczystego przysługującego osobom fizycznym w prawo własności	13.300,00	14.207,03	106,82
		0870	Wpływy ze sprzedaży składników majątkowych	417.100,00	417.593,64	100,12
		0920	Pozostałe odsetki	2.000,00	660,33	33,02
750			Administracja publiczna	135.806,00	137.086,06	100,94
	75011		Urzędy wojewódzkie	63.900,00	64.839,30	101,47
		2010	Dotacje celowe otrzymane z budżetu państwa na realizację zadań bieżących z zakresu administracji rządowej oraz innych zadań zleconych gminie (związkom gmin) ustawami	62.700,00	62.700,00	100,00
		2360	Dochody jednostek samorządu terytorialnego związane z realizacją zadań z zakresu administracji rządowej oraz innych zadań zleconych ustawami	1.200,00	2.139,30	178,28
	75023		Urzędy gmin (miast i miast na prawach powiatu)	71.906,00	72.246,76	100,47
		0830	Wpływy z usług	10.000,00	7.817,22	78,17
		0840	Wpływy ze sprzedaży wyrobów	0,00	425,00	
		0920	Pozostałe odsetki	20.000,00	18.350,47	91,75
		0960	Otrzymane spadki, zapisy i darowizny w postaci pieniężnej	41.906,00	45.597,27	108,81
		0970	Wpływy z różnych dochodów	0,00	56,80	
751			Urzędy naczelnych organów władzy państwowej, kontroli i ochrony prawa oraz sądownictwa	14.378,00	14.331,11	99,67
	75101		Urzędy naczelnych organów władzy państwowej, kontroli i ochrony prawa	1.308,00	1.308,00	100,00
		2010	Dotacje celowe otrzymane z budżetu państwa na realizację zadań bieżących z zakresu administracji rządowej oraz innych zadań zleconych gminie (związkom gmin) ustawami	1.308,00	1.308,00	100,00
	75108		Wybory do Sejmu i Senatu	13.070,00	13.023,11	99,64
		2010	Dotacje celowe otrzymane z budżetu państwa na realizację zadań bieżących z zakresu administracji rządowej oraz innych zadań zleconych gminie (związkom gmin) ustawami	13.070,00	13.023,11	99,64
756			Dochody od osób prawnych, od osób fizycznych i od innych jednostek nie posiadających osobowości prawnej oraz wydatki związane z ich poborem	5.840.856,00	6.337.106,03	108,50
	75601		Wpływy z podatku dochodowego od osób fizycznych	10.900,00	11.559,76	106,05
		0350	Podatek od działalności gospodarczej osób fizycznych, opłacany w formie karty podatkowej	9.900,00	10.956,26	110,67
		0910	Odsetki od nieterminowych wpłat z tytułu podatków i opłat	1.000,00	603,50	60,35
	75615		Wpływy z podatku rolnego, podatku leśnego, podatku od czynności cywilnoprawnych, podatków i opłat lokalnych od osób prawnych i innych jednostek organizacyjnych	2.010.318,00	2.046.572,64	101,80
		0310	Podatek od nieruchomości	1.062.400,00	1.075.180,93	101,20
		0320	Podatek rolny	13.400,00	12.494,95	93,25
		0330	Podatek leśny	58.700,00	70.612,06	120,29
		0340	Podatek od środków transportowych	57.900,00	57.396,00	99,13
		0500	Podatek od czynności cywilnoprawnych	7.000,00	4.078,90	58,27
		0690	Wpływy z różnych opłat		70,40	
		0910	Odsetki od nieterminowych wpłat z tytułu podatków i opłat	3.000,00	18.821,40	627,38
		2680	Rekompensaty utraconych dochodów w podatkach i opłatach lokalnych	807.918,00	807.918,00	100,00
	75616		Wpływy z podatku rolnego, podatku leśnego, podatku od spadków i darowizn, podatku od czynności cywilnoprawnych oraz podatków i opłat lokalnych od osób fizycznych.	1.483.040,00	1.612.307,80	108,72
		0310	Podatek od nieruchomości	839.000,00	869.917,33	103,69
		0320	Podatek rolny	230.000,00	226.845,72	98,63
		0330	Podatek leśny	7.100,00	8.706,10	122,62
		0340	Podatek od środków transportowych	192.900,00	194.439,86	100,80

		0360	Podatek od spadków i darowizn	50.000,00	30.174,12	60,35
		0370	Podatek od posiadania psów	40,00	0,00	0,00
		0430	Wpływy z opłaty targowej	22.000,00	22.090,00	100,41
		0440	Wpływy z opłaty miejscowej	10.000,00	27.668,20	276,68
		0500	Podatek od czynności cywilnoprawnych	120.000,00	221.723,78	184,77
		0690	Wpływy z różnych opłat	5.000,00	4.415,88	88,32
		0910	Odsetki od nieterminowych wpłat z tytułu podatków i opłat	7.000,00	6.326,81	90,38
	75618		Wpływy z innych opłat stanowiących dochody jednostek samorządu terytorialnego na podstawie ustaw	175.200,00	188.635,41	107,67
		0410	Wpływy z opłaty skarbowej	30.200,00	29.052,42	96,20
		0460	Wpływy z opłaty eksploatacyjnej	3.000,00	5.134,00	171,13
		0480	Wpływy z opłat za wydawanie zezwoleń na sprzedaż alkoholu	135.000,00	135.241,84	100,18
		0490	Wpływy z innych lokalnych opłat pobieranych przez jednostki samorządu terytorialnego na podstawie odrębnych ustaw	2.000,00	7.367,15	368,36
		0690	Wpływy z różnych opłat	5.000,00	11.840,00	236,80
	75621		Udziały gmin w podatkach stanowiących dochód budżetu państwa	2.161.398,00	2.478.030,42	114,65
		0010	Podatek dochodowy od osób fizycznych	2.041.398,00	2.207.121,00	108,12
		0020	Podatek dochodowy od osób prawnych	120.000,00	270.909,42	225,76
758			Różne rozliczenia	7.790.572,00	7.801.232,96	100,14
	75801		Część oświatowa subwencji ogólnej dla jednostek samorządu terytorialnego	6.154.700,00	6.154.700,00	100,00
		2920	Subwencje ogólne z budżetu państwa	6.154.700,00	6.154.700,00	100,00
	75802		Uzupelnienie subwencji ogólnej dla jednostek samorządu terytorialnego	12.121,00	12.121,00	100,00
		2750	Środki na uzupełnienie dochodów gmin	12.121,00	12.121,00	100,00
	75807		Część wyrównawcza subwencji ogólnej dla gmin	1.603.751,00	1.603.751,00	100,00
		2920	Subwencje ogólne z budżetu państwa	1.603.751,00	1.603.751,00	100,00
	75814		Różne rozliczenia finansowe	20.000,00	30.660,96	153,30
		0920	Pozostałe odsetki	20.000,00	30.660,96	153,30
801			Oświata i wychowanie	271.876,00	254.676,52	93,67
	80101		Szkoły podstawowe	39.604,00	21.079,87	53,23
		0690	Wpływy z różnych opłat	200,00	208,00	104,00
		0750	Dochody z najmu i dzierżawy składników majątkowych Skarbu Państwa, jednostek samorządu terytorialnego lub innych jednostek zaliczanych do sektora finansów publicznych oraz innych umów o podobnym charakterze	1.200,00	1.650,00	137,50
		0840	Wpływy ze sprzedaży wyrobów	600,00	715,50	119,25
		0920	Pozostałe odsetki	2.000,00	1.340,10	67,01
		0970	Wpływy z różnych dochodów		251,32	
		2030	Dotacje celowe otrzymane z budżetu państwa na realizację własnych zadań bieżących gmin (związków gmin)	35.604,00	16.914,95	47,51
	80103		Oddziały przedszkolne w szkołach podstawowych	5.200,00	4.648,75	89,40
		0830	Wpływy z usług	5.200,00	4.648,75	89,40
	80104		Przedszkola	60.990,00	65.087,98	106,72
		0830	Wpływy z usług	54.540,00	58.765,30	107,75
		0920	Pozostałe odsetki	450,00	162,68	36,15
		2310	Dotacje celowe otrzymane z gminy na zadania bieżące realizowane na podstawie porozumień (umów) między jednostkami samorządu terytorialnego	6.000,00	6.160,00	102,67
	80195		Pozostała działalność	166082,00	163859,92	98,66
		2030	Dotacje celowe otrzymane z budżetu państwa na realizację własnych zadań bieżących gmin (związków gmin)	166082,00	163.859,92	98,66
852			Pomoc społeczna	3.328.478,00	3.225.225,58	96,90
	85203		Ośrodki wsparcia	386.800,00	367.196,96	94,93
		0830	Wpływy z usług	29.000,00	32.134,66	110,81
		0920	Pozostałe odsetki	200,00	100,19	50,10
		0960	Otrzymane spadki, zapisy i darowizny w postaci pieniężnej	500,00	500,00	100,00

		2010	Dotacje celowe otrzymane z budżetu państwa na realizację zadań bieżących z zakresu administracji rządowej oraz innych zadań zleconych gminie (związkom gmin) ustawami	357.100,00	334.462,11	93,66
	85212		Świadczenia rodzinne, zaliczka alimentacyjna oraz składki na ubezpieczenia emerytalne i rentowe z ubezpieczenia społecznego	2.785.000,00	2.710.598,58	97,33
		0920	Pozostałe odsetki		612,04	
		0970	Wpływy z różnych dochodów		700,38	
		2010	Dotacje celowe otrzymane z budżetu państwa na realizację zadań bieżących z zakresu administracji rządowej oraz innych zadań zleconych gminie (związkom gmin) ustawami	2.785.000,00	2709286,16	97,28
	85213		Składki na ubezpieczenie zdrowotne opłacane za osoby pobierające niektóre świadczenia z pomocy społecznej oraz niektóre świadczenia rodzinne	8.000,00	6210,16	77,63
		2010	Dotacje celowe otrzymane z budżetu państwa na realizację zadań bieżących z zakresu administracji rządowej oraz innych zadań zleconych gminie (związkom gmin) ustawami	8.000,00	6210,16	77,63
	85214		Zasiłki i pomoc w naturze oraz składki na ubezpieczenia emerytalne i rentowe	63.900,00	56.079,57	87,76
		2010	Dotacje celowe otrzymane z budżetu państwa na realizację zadań bieżących z zakresu administracji rządowej oraz innych zadań zleconych gminie (związkom gmin) ustawami	18.900,00	17.761,18	93,97
		2030	Dotacje celowe otrzymane z budżetu państwa na realizację własnych zadań bieżących gmin (związków gmin)	45.000,00	38.318,39	85,15
	85219		Ośrodki pomocy społecznej	78.800,00	79.162,31	100,46
		0920	Pozostałe odsetki	500,00	862,31	172,46
		2030	Dotacje celowe otrzymane z budżetu państwa na realizację własnych zadań bieżących gmin (związków gmin)	78.300,00	78.300,00	100,00
	85295		Pozostała działalność	5.978,00	5.978,00	100,00
		2030	Dotacje celowe otrzymane z budżetu państwa na realizację własnych zadań bieżących gmin (związków gmin)	5.978,00	5.978,00	100,00
854			Edukacyjna opieka wychowawcza	95.797,00	91.527,28	95,54
	85415		Pomoc materialna dla uczniów	95.797,00	91.527,28	95,54
		2030	Dotacje celowe otrzymane z budżetu państwa na realizację własnych zadań bieżących gmin (związków gmin)	95.797,00	91.527,28	95,54
900			Gospodarka komunalna i ochrona środowiska	180.000,00	183.155,36	101,75
	90001		Gospodarka ściekowa i ochrona wód	170.000,00	171.167,00	100,69
		6290	Środki na dofinansowanie własnych inwestycji gmin (związków gmin), powiatów (związków powiatów), samorządów województw, pozyskane z innych źródeł	170.000,00	171.167,00	100,69
	90020		Wpływy i wydatki związane z gromadzeniem środków z opłat produktowych	10.000,00	11.988,36	119,88
		0400	Wpływy z opłaty produktowej	10.000,00	11.988,36	119,88
				18.646.699,00	18.954.359,14	101,65

Załącznik Nr 2

WYKONANIE WYDATKÓW W ROKU 2007

Dział	Rozdz.	§	Nazwa	Plan	Wykonanie	% wykonania
010			Rolnictwo i łowiectwo	222.254,00	190.647,35	85,78
	01005		Prace geodezyjno-urzędniowe na potrzeby rolnictwa	33.300,00	14.417,54	43,30
		4300	Zakup usług pozostałych	33.300,00	14.417,54	43,30
	01008		Melioracje wodne	25.000,00	23.183,61	57,67

		4210	Zakup materiałów i wyposażenia	400,00	366,00	3604,39
		4300	Zakup usług pozostałych	24.600,00	22.817,61	92,75
	01010		Infrastruktura wodociągowa i sanitacyjna wsi	16.050,00	16.050,00	100,00
		6050	Wydatki inwestycyjne jednostek budżetowych	16050,00	16.050,00	100,00
	01030		Izby rolnicze	5.068,00	4.631,91	91,40
		2850	Wpłaty gmin na rzecz izb rolniczych w wysokości 2% uzyskanych wpływów z podatku rolnego	5.068,00	4.631,91	91,40
	01095		Pozostała działalność	142.836,00	132.364,29	92,67
		4110	Składki na ubezpieczenia społeczne	304,00	294,12	96,75
		4120	Składki na Fundusz Pracy	52,00	42,14	81,04
		4170	Wynagrodzenia bezosobowe	1.720,00	1.720,00	100,00
		4210	Zakup materiałów i wyposażenia	3.500,00	2.828,66	80,82
		4300	Zakup usług pozostałych	12.883,00	5.116,77	39,72
		4430	Różne opłaty i składki	124.361,00	122.347,09	98,38
		4740	Zakup materiałów papierniczych do sprzętu drukarskiego i urządzeń kserograficznych	16,00	15,51	96,94
600			Transport i łączność	3.342.550,00	3.339.740,00	99,92
	60016		Drogi publiczne gminne	3.342.550,00	3.339.740,00	99,92
		3020	Wydatki osobowe niezaliczone do wynagrodzeń	7.830,00	7.782,30	99,39
		4010	Wynagrodzenia osobowe pracowników	295.190,00	295.183,87	100,00
		4040	Dodatkowe wynagrodzenie roczne	17.540,00	17.536,74	99,98
		4110	Składki na ubezpieczenia społeczne	56.590,00	56.588,66	100,00
		4120	Składki na Fundusz Pracy	7.340,00	7.335,01	99,93
		4170	Wynagrodzenia bezosobowe	20.190,00	20.185,96	99,98
		4210	Zakup materiałów i wyposażenia	147.220,00	146.816,46	99,73
		4260	Zakup energii	870,00	861,86	99,06
		4270	Zakup usług remontowych	165.905,00	165.900,63	100,00
		4300	Zakup usług pozostałych	82.240,00	81.694,82	99,34
		4360	Opłaty z tytułu zakupu usług telekomunikacyjnych telefonii komórkowej	80,00	71,21	89,01
		4370	Opłaty z tytułu zakupu usług telekomunikacyjnych telefonii stacjonarnej	310,00	301,08	97,12
		4390	Zakup usług obejmujących ekspertyzy	10.500,00	10.500,00	100,00
		4410	Podróże służbowe krajowe	725,00	712,89	98,33
		4430	Różne opłaty i składki	5.800,00	4.988,00	86,00
		4440	Odpisy na zakładowy fundusz świadczeń socjalnych	10.780,00	10.773,93	99,94
		4740	Zakup materiałów papierniczych do sprzętu drukarskiego i urządzeń kserograficznych	120,00	112,26	93,55
		4750	Zakup akcesoriów komputerowych, w tym programów i licencji	500,00	495,10	99,02
		6050	Wydatki inwestycyjne jednostek budżetowych	2.507.270,00	2.506.358,89	99,96
		6060	Wydatki na zakupy inwestycyjne jednostek budżetowych	5.550,00	5.540,33	99,83
630			Turystyka	154.950,00	127.259,18	82,13
	63003		Zadania w zakresie upowszechniania turystyki	154.950,00	127.259,18	82,13
		4110	Składki na ubezpieczenia społeczne	600,00	553,84	92,31
		4120	Składki na Fundusz Pracy	100,00	83,45	83,45
		4170	Wynagrodzenia bezosobowe	7.000,00	3.602,26	51,46
		4210	Zakup materiałów i wyposażenia	68.200,00	55.736,33	81,72
		4260	Zakup energii	20.700,00	15.830,20	76,47
		4270	Zakup usług remontowych	30.800,00	27.067,17	87,88
		4300	Zakup usług pozostałych	25.650,00	23.488,23	91,57
		4370	Opłaty z tytułu zakupu usług telekomunikacyjnych telefonii stacjonarnej	1.200,00	469,70	39,14
		4430	Różne opłaty i składki	700,00	428,00	61,14
700			Gospodarka mieszkaniowa	140.800,00	119.712,54	85,02
	70005		Gospodarka gruntami i nieruchomościami	137.300,00	118.824,04	86,54
		4210	Zakup materiałów i wyposażenia	50.000,00	46.914,90	93,83
		4260	Zakup energii	5.000,00	3.924,26	78,49
		4270	Zakup usług remontowych	10.000,00	9.637,80	96,38
		4300	Zakup usług pozostałych	50.000,00	46.266,14	92,53
		4430	Różne opłaty i składki	2.000,00	1.480,00	74,00
		4590	Kary i odszkodowania wypłacane na rzecz osób fizycznych	1.800,00	1.800,00	100,00

		6060	Wydatki na zakupy inwestycyjne jednostek budżetowych	18.500,00	8.800,94	47,57
	70095		Pozostała działalność	3.500,00	888,50	25,39
		4210	Zakup materiałów i wyposażenia	3.000,00	888,50	29,62
		4300	Zakup usług pozostałych	500,00	0,00	0,00
750			Administracja publiczna	2.185.088,00	1.932.451,67	88,44
	75011		Urzędy wojewódzkie	109.050,00	95.934,59	87,97
		3020	Wydatki osobowe niezaliczone do wynagrodzeń	1.700,00	1.537,00	90,41
		4010	Wynagrodzenia osobowe pracowników	67.500,00	65.075,19	96,41
		4040	Dodatkowe wynagrodzenie roczne	5.200,00	5.141,14	98,87
		4110	Składki na ubezpieczenia społeczne	12.750,00	11.402,86	89,43
		4120	Składki na Fundusz Pracy	1.820,00	1.633,76	89,77
		4210	Zakup materiałów i wyposażenia	13.730,00	6.619,71	48,21
		4300	Zakup usług pozostałych	850,00	599,76	70,56
		4410	Podróże służbowe krajowe	3.200,00	2.134,12	66,69
		4440	Odpisy na zakładowy fundusz świadczeń socjalnych	1.600,00	1.408,05	88,00
		4700	Szkolenia pracowników niebędących członkami korpusu służby cywilnej	700,00	383,00	54,71
	75022		Rady gmin (miast i miast na prawach powiatu)	75.560,00	64.418,55	85,25
		3030	Różne wydatki na rzecz osób fizycznych	65.760,00	58.520,00	88,99
		4210	Zakup materiałów i wyposażenia	7.300,00	4.208,97	57,66
		4300	Zakup usług pozostałych	1.700,00	1.221,12	71,83
		4410	Podróże służbowe krajowe	400,00	78,46	19,62
		4700	Szkolenia pracowników niebędących członkami korpusu służby cywilnej	400,00	390,00	97,50
	75023		Urzędy gmin (miast i miast na prawach powiatu)	1.944.636,00	1.734.977,23	89,22
		3020	Wydatki osobowe niezaliczone do wynagrodzeń	22.600,00	21.497,09	95,12
		4010	Wynagrodzenia osobowe pracowników	1.025.500,00	951.408,88	92,78
		4040	Dodatkowe wynagrodzenie roczne	78.800,00	78.342,79	99,42
		4110	Składki na ubezpieczenia społeczne	173.700,00	154.931,93	89,20
		4120	Składki na Fundusz Pracy	25.000,00	23.375,57	93,50
		4170	Wynagrodzenia bezosobowe	22.450,00	15.635,27	69,64
		4210	Zakup materiałów i wyposażenia	185.974,00	158.877,59	85,43
		4260	Zakup energii	44.000,00	31.752,40	72,16
		4270	Zakup usług remontowych	35.200,00	25241,80	71,71
		4300	Zakup usług pozostałych	183.940,00	158576,85	86,21
		4350	Zakup usług dostępu do sieci Internet	3.000,00	2.554,58	85,15
		4360	Opłaty z tytułu zakupu usług telekomunikacyjnych telefonii komórkowej	13.000,00	8.532,34	65,63
		4370	Opłaty z tytułu zakupu usług telekomunikacyjnych telefonii stacjonarnej	35.000,00	20.584,77	58,81
		438	Zakup usług obejmujących tłumaczenia	200,00	112,24	56,12
		441	Podróże służbowe krajowe	23.200,00	21.683,77	93,46
		442	Podróże służbowe zagraniczne	2.000,00	1.505,44	75,27
		443	Różne opłaty i składki	7.208,00	6.786,7	94,16
		4440	Odpisy na zakładowy fundusz świadczeń socjalnych	24.000,00	23.936,85	99,74
		4580	Pozostałe odsetki	64,00	8,89	13,89
		4700	Szkolenia pracowników niebędących członkami korpusu służby cywilnej	6.800,00	6.463,00	95,04
		4740	Zakup materiałów papierniczych do sprzętu drukarskiego i urządzeń kserograficznych	6.000,00	4.760,84	79,35
		4750	Zakup akcesoriów komputerowych, w tym programów i licencji	11.950,00	4.710,70	39,42
		4950	Różnice kursowe	50,00	29,28	58,56
		6060	Wydatki na zakupy inwestycyjne jednostek budżetowych	15.000,00	13.667,66	91,12
	75075		Promocja jednostek samorządu terytorialnego	15.000,00	2.280,08	15,20
		4210	Zakup materiałów i wyposażenia	15.000,00	2.280,08	15,20
	75095		Pozostała działalność	40.842,00	34.841,22	85,31
		3030	Różne wydatki na rzecz osób fizycznych	24.100,00	19.545,00	81,10
		4210	Zakup materiałów i wyposażenia	1.400,00	864,22	61,73
		4300	Zakup usług pozostałych	2.700,00	1.830,00	67,78
		4430	Różne opłaty i składki	12.642,00	12.602,00	99,68

751			Urzędy naczelnych organów władzy państwowej, kontroli i ochrony prawa oraz sądownictwa	14.378,00	14.331,11	99,67
	75101		Urzędy naczelnych organów władzy państwowej, kontroli i ochrony prawa	1.308,00	1.308,00	100,00
		4210	Zakup materiałów i wyposażenia	654,00	654,00	100,00
		4300	Zakup usług pozostałych	654,00	654,00	100,00
	75108		Wybory do Sejmu i Senatu	13.070,00	13.023,11	99,64
		3030	Różne wydatki na rzecz osób fizycznych	5.940,00	5.940,00	100,00
		4110	Składki na ubezpieczenia społeczne	378,00	377,89	99,97
		4120	Składki na Fundusz Pracy	55,00	54,14	98,44
		4170	Wynagrodzenia bezosobowe	4.060,00	4.059,90	100,00
		4210	Zakup materiałów i wyposażenia	1.426,00	1.426,00	100,00
		4300	Zakup usług pozostałych	39,00	38,42	98,51
		4410	Podróże służbowe krajowe	1.006,00	961,26	95,55
		4740	Zakup materiałów papierniczych do sprzętu drukarskiego i urządzeń kserograficznych	166,00	165,50	99,70
754			Bezpieczeństwo publiczne i ochrona przeciwpożarowa	220.345,00	172.603,64	78,33
	75403		Jednostki terenowe Policji	16.150,00	13.789,55	85,38
		4210	Zakup materiałów i wyposażenia	16.050,00	13.728,55	85,54
		4300	Zakup usług pozostałych	100,00	61,00	61,00
	75405		Komendy powiatowe Policji	10.000,00	10.000,00	100,00
		6620	Dotacje celowe przekazane dla powiatu na inwestycje i zakupy inwestycyjne realizowane na podstawie porozumień (umów) między jednostkami samorządu terytorialnego	10.000,00	10.000,00	100,00
	75412		Ochotnicze straże pożarne	177.195,00	140.929,94	79,53
		3020	Wydatki osobowe niezaliczone do wynagrodzeń	2.900,00	2.883,00	99,41
		4110	Składki na ubezpieczenia społeczne	1.500,00	974,48	64,97
		4170	Wynagrodzenia bezosobowe	14.600,00	13.028,85	89,24
		4210	Zakup materiałów i wyposażenia	67.455,00	50.398,08	74,71
		4260	Zakup energii	9.070,00	7.695,19	84,84
		4270	Zakup usług remontowych	8.000,00	4.434,70	55,43
		4280	Zakup usług zdrowotnych	800,00	800,00	100,00
		4300	Zakup usług pozostałych	64.920,00	53.092,94	81,78
		4370	Opłaty z tytułu zakupu usług telekomunikacyjnych telefonii stacjonarnej	1.800,00	1.496,67	83,15
		4380	Zakup usług obejmujących tłumaczenia	120,00	108,03	90,03
		4430	Różne opłaty i składki	5.930,00	5.918,00	99,80
		4950	Różnice kursowe	100,00	100,00	100,00
	75414		Obrona cywilna	1.600,00	0,00	0,00
		4300	Zakup usług pozostałych	1.600,00	0,00	0,00
	75495		Pozostała działalność	15.400,00	7.884,15	51,20
		4210	Zakup materiałów i wyposażenia	11.000,00	7.030,15	63,91
		4300	Zakup usług pozostałych	4.400,00	854,00	19,41
756			Dochody od osób prawnych, od osób fizycznych i od innych jednostek nieposiadających osobowości prawnej oraz wydatki związane z ich poborem	40.000,00	31.220,43	78,05
	75647		Pobór podatków, opłat i niepodatkowych należności budżetowych	40.000,00	31.220,43	78,05
		4010	Wynagrodzenia osobowe pracowników	4.000,00	2.234,10	55,85
		4100	Wynagrodzenia agencyjno-prowizyjne	11.600,00	11.590,52	99,92
		4110	Składki na ubezpieczenie społeczne	1.700,00	382,04	22,47
		4120	Składki na Fundusz Pracy	300,00	54,74	18,25
		4210	Zakup materiałów i wyposażenia	3.750,00	3.526,44	94,04
		4300	Zakup usług pozostałych	12.600,00	9.322,24	73,99
		4410	Podróże służbowe krajowe	1.000,00	940,35	94,04
		4430	Różne opłaty i składki	1.450,00	400,00	27,59
		4700	Szkolenia pracowników niebędących członkami korpusu służby cywilnej	2.100,00	2.055,00	97,86
		4750	Zakup akcesoriów komputerowych, w tym programów i licencji	1.500,00	715,00	47,67
757			Obsługa długu publicznego	35.000,00	34.003,43	97,15
	75702		Obsługa papierów wartościowych, kredytów i pożyczek jednostek samorządu terytorialnego	35.000,00	34.003,43	97,15

		4580	Pozostałe odsetki	106,00	105,50	99,53
		8070	Odsetki i dyskonto od krajowych skarbowych papierów wartościowych oraz od krajowych pożyczek i kredytów	34.894,00	33.897,93	97,15
758			Różne rozliczenia	96.633,00	0,00	0,00
	75818		Rezerwy ogólne i celowe	96.633,00	0,00	0,00
		4810	Rezerwy	96.633,00	0,00	0,00
801			Oświata i wychowanie	7.498.095,00	7.246.827,43	96,65
	80101		Szkoły podstawowe	3.674.963,00	3.533.669,66	96,16
		3020	Wydatki osobowe niezaliczone do wynagrodzeń	160.488,00	158.043,77	98,48
		4010	Wynagrodzenia osobowe pracowników	2.159.385,00	2.140.287,85	99,12
		4040	Dodatkowe wynagrodzenie roczne	175.002,00	174.351,27	99,63
		4110	Składki na ubezpieczenia społeczne	436.325,00	432.852,57	99,20
		4120	Składki na Fundusz Pracy	61.625,00	58.420,90	94,80
		4170	Wynagrodzenia bezosobowe	12.600,00	9.912,00	78,67
		4210	Zakup materiałów i wyposażenia	221.985,00	172.121,60	77,54
		4240	Zakup pomocy naukowych, dydaktycznych i książek	6.221,00	5.968,94	95,95
		4260	Zakup energii	30.037,00	29.189,13	97,18
		4270	Zakup usług remontowych	129.866,00	98.035,89	75,49
		4280	Zakup usług zdrowotnych	1.567,00	1.206,00	76,96
		4300	Zakup usług pozostałych	36.065,00	29.102,98	80,70
		4350	Zakup usług dostępu do sieci Internet	2.113,00	1.686,26	79,80
		4360	Opłaty z tytułu zakupu usług telekomunikacyjnych telefonii komórkowej	2.180,00	2.161,67	99,16
		4370	Opłaty z tytułu zakupu usług telekomunikacyjnych telefonii stacjonarnej	8.093,00	6.889,45	85,13
		4410	Podróże służbowe krajowe	7.800,00	6.962,37	89,26
		4430	Różne opłaty i składki	4.729,00	4.578,00	96,81
		4440	Odpisy na zakładowy fundusz świadczeń socjalnych	172.120,00	172.120,00	100,00
		4700	Szkolenie pracowników niebędących członkami korpusu służby cywilnej	1.770,00	230,00	12,99
		4740	Zakup materiałów papierniczych do sprzętu drukarskiego i urządzeń kserograficznych	3.237,00	2.623,30	81,04
		4750	Zakup akcesoriów komputerowych	1.755,00	1.305,71	74,40
		6060	Wydatki na zakupy inwestycyjne jednostek budżetowych	40.000,00	25.620,00	64,05
	80103		Oddziały przedszkolne w szkołach podstawowych	125.878,00	123.968,57	98,48
		3020	Wydatki osobowe niezaliczone do wynagrodzeń	6.142,00	6.135,70	99,90
		4010	Wynagrodzenia osobowe pracowników	82.490,00	82.361,16	99,84
		4040	Dodatkowe wynagrodzenie roczne	5.234,00	5.215,70	99,65
		4110	Składki na ubezpieczenia społeczne	16.952,00	16.011,73	94,45
		4120	Składki na Fundusz Pracy	2.346,00	2.318,70	98,84
		4210	Zakup materiałów i wyposażenia	4.800,00	4.507,06	93,90
		4240	Zakup pomocy naukowych, dydaktycznych i książek	298,00	212,29	71,24
		4260	Zakup energii	1.483,00	1.305,67	88,04
		4270	Zakup usług remontowych	500,00	500,00	100,00
		4300	Zakup usług pozostałych	750,00	718,58	95,81
		4350	Zakup usług dostępu do sieci Internet	23,00	17,70	76,96
		4370	Opłaty z tytułu zakupu usług telekomunikacyjnych telefonii stacjonarnej	360,00	264,28	73,41
		4440	Odpisy na zakładowy fundusz świadczeń socjalnych	4.400,00	4.400,00	100,00
		4700	Szkolenie pracowników niebędących członkami korpusu służby cywilnej	85,00	0,00	0,00
		4740	Zakup materiałów papierniczych do sprzętu drukarskiego i urządzeń kserograficznych	15,00	0,00	0,00
	80104		Przedszkola	761.114,00	735.446,97	96,63
		3020	Wydatki osobowe niezaliczone do wynagrodzeń	29.238,00	28.505,10	97,49
		4010	Wynagrodzenia osobowe pracowników	420.989,00	412.686,35	98,03
		4040	Dodatkowe wynagrodzenie roczne	30.371,00	30.305,40	99,78
		4110	Składki na ubezpieczenia społeczne	86.705,00	81.280,44	93,74
		4120	Składki na Fundusz Pracy	11.658,00	10.731,42	92,05

		4170	Wynagrodzenia bezosobowe	6.146,00	5.997,88	97,59
		4210	Zakup materiałów i wyposażenia	80.833,00	75.562,38	93,48
		4240	Zakup pomocy naukowych, dydaktycznych i książek	7.427,00	7.322,08	98,59
		4260	Zakup energii	6.209,00	5.320,37	85,69
		4270	Zakup usług remontowych	24.335,00	24.125,54	99,14
		4280	Zakup usług zdrowotnych	400,00	344,00	86,00
		4300	Zakup usług pozostałych	20.087,00	18.906,06	94,12
		4350	Zakup usług dostępu do sieci Internet	550,00	539,00	98,00
		4370	Opłaty z tytułu zakupu usług telekomunikacyjnych telefonii stacjonarnej	4.450,00	3.731,61	83,86
		4410	Podróże służbowe krajowe	250,00	104,55	41,82
		4430	Różne opłaty i składki	500,00	357,00	71,40
		4440	Odpisy na zakładowy fundusz świadczeń socjalnych	27.936,00	27.339,54	97,86
		4700	Szkolenie pracowników niebędących członkami korpusu służby cywilnej	880,00	840,00	95,45
		4740	Zakup materiałów papierniczych do sprzętu drukarskiego i urządzeń kserograficznych	800,00	674,96	84,37
		4750	Zakup akcesoriów komputerowych	1.350,00	773,29	57,28
80110			Gimnazja	1.957.703,00	1.921.020,00	98,13
		3020	Wydatki osobowe niezaliczone do wynagrodzeń	106.094,00	103.769,87	97,81
		4010	Wynagrodzenia osobowe pracowników	1.264.969,00	1.252.586,28	99,02
		4040	Dodatkowe wynagrodzenie roczne	90.116,00	90.104,83	99,99
		4110	Składki na ubezpieczenia społeczne	246.529,00	240.864,96	97,70
		4120	Składki na Fundusz Pracy	36.413,00	34.684,99	95,25
		4170	Wynagrodzenia bezosobowe	2.000,00	1.980,00	99,00
		4210	Zakup materiałów i wyposażenia	51.047,00	43.983,13	86,16
		4240	Zakup pomocy naukowych, dydaktycznych i książek	1.340,00	961,60	71,76
		4260	Zakup energii	10390,00	9.183,82	88,39
		4270	Zakup usług remontowych	30.122,00	30.122,00	100,00
		4280	Zakup usług zdrowotnych	820,00	598,00	72,93
		4300	Zakup usług pozostałych	10.779,00	7.674,75	71,20
		4350	Zakup usług dostępu do sieci Internet	3.789,00	3.655,42	96,47
		4360	Opłaty z tytułu zakupu usług telekomunikacyjnych telefonii komórkowej	250,00	246,60	98,64
		4370	Opłaty z tytułu zakupu usług telekomunikacyjnych telefonii stacjonarnej	3.010,00	2.643,68	87,83
		441 C	Podróże służbowe krajowe	2.750,00	2.122,96	77,20
		443C	I Różne opłaty i składki	500,00	500,00	100,00
		444C	Odpisy na zakładowy fundusz świadczeń socjalnych	89.985,00	89.985,00	100,00
		470C	Szkolenia pracowników niebędących członkami korpusu służby cywilnej	1.255,00	902,00	71,87
		4740	Zakup materiałów papierniczych do sprzętu drukarskiego i urządzeń kserograficznych	2.145,00	1.552,61	72,38
		4750	Zakup akcesoriów komputerowych, w tym programów i licencji	3.400,00	2.897,50	85,22
80113			Dowożenie uczniów do szkół	202.590,00	185.061,69	91,35
		4010	Wynagrodzenia osobowe pracowników	23.700,00	22.252,86	93,89
		4040	Dodatkowe wynagrodzenie roczne	2.000,00	1.837,28	91,86
		4110	Składki na ubezpieczenia społeczne	4.500,00	4.141,08	92,02
		4120	Składki na Fundusz Pracy	650,00	593,29	91,28
		4170	Wynagrodzenia bezosobowe	260,00	120,00	46,15
		4300	Zakup usług pozostałych	169.880,00	154.671,92	91,05
		4440	Odpisy na zakładowy fundusz świadczeń socjalnych	1.600,00	1.445,26	90,33
80120			Licea ogólnokształcące	565.440,00	549.035,43	97,10
		3020	Wydatki osobowe niezaliczone do wynagrodzeń	26.500,00	23.285,63	87,87
		4010	Wynagrodzenia osobowe pracowników	331.708,00	322.495,47	97,22
		4040	Dodatkowe wynagrodzenie roczne	26.270,00	26.269,70	100,00
		4110	Składki na ubezpieczenia społeczne	65.000,00	64.588,51	99,37
		4120	Składki na Fundusz Pracy	9.400,00	9.037,94	96,15
		4170	Wynagrodzenia bezosobowe	1.800,00	1.713,33	95,19
		4210	Zakup materiałów i wyposażenia	26.393,00	26.393,00	100,00

		4240	Zakup pomocy naukowych, dydaktycznych i książek	4.000,00	3.896,96	97,42
		4260	Zakup energii	4.500,00	3728,91	82,86
		4270	Zakup usług remontowych	29.830,00	29.830,00	100,00
		4280	Zakup usług zdrowotnych	500,00	320,00	64,00
		4300	Zakup usług pozostałych	3.150,00	3.150,00	100,00
		4350	Zakup usług dostępu do sieci Internet	2.000,00	1.919,91	96,00
		4370	Opłaty z tytułu zakupu usług telekomunikacyjnych telefonii stacjonarnej	1.500,00	1.489,83	99,32
		4410	Podróże służbowe krajowe	3.000,00	2621,96	87,40
		4430	Różne opłaty i składki	500,00	500,00	100,00
		4440	Odpisy na zakładowy fundusz świadczeń socjalnych	26.189,00	26.189,00	100,00
		4700	Szkolenie pracowników niebędących członkami korpusu służby cywilnej	300,00	300,00	100,00
		4740	Zakup materiałów papierniczych do sprzętu drukarskiego i urządzeń kserograficznych	1.600,00	5,28	0,33
		4750	Zakup akcesoriów komputerowych, w tym programów i licencji	1.300,00	1.300,00	100,00
	80130		Szkoły zawodowe	13.270,00	10.139,84	76,41
		4010	Wynagrodzenia osobowe pracowników	7.000,00	6.099,60	87,14
		4110	Składki na ubezpieczenia społeczne	1.400,00	1.064,98	76,07
		4120	Składki na Fundusz Pracy	170,00	149,44	87,91
		4300	Zakup usług pozostałych	4.700,00	2.825,82	60,12
	80146		Dokształcanie i doskonalenie nauczycieli	31.163,00	24.733,35	79,37
		4300	Zakup usług pozostałych	22.350,00	19.441,95	86,99
		4410	Podróże służbowe krajowe	3.060,00	1.621,80	53,00
		4700	Szkolenie pracowników niebędących członkami korpusu służby cywilnej	5.753,00	3.669,60	63,79
	80195		Pozostała działalność	165974,00	163.751,92	98,66
		4240	Zakup pomocy naukowych, dydaktycznych i książek	4.460,00	4.460,00	100,00
		4300	Zakup usług pozostałych	161.514,00	159291,92	98,62
851			Ochrona zdrowia	245.000,00	156.994,96	64,08
	85111		Szpitala ogólne	60.000,00	60.000,00	100,00
		6220	Dotacje celowe z budżetu na finansowanie lub dofinansowanie kosztów realizacji inwestycji i zakupów inwestycyjnych innych jednostek sektora finansów publicznych	60.000,00	60.000,00	100,00
	85141		Ratownictwo medyczne	50.000,00	8.781,90	17,56
		6050	Wydatki inwestycyjne jednostek budżetowych	50.000,00	8.781,90	517,56
	85153		Zwalczanie narkomani	2.100,00	2.003,24	195,39
		4300	Zakup usług pozostałych	2.100,00	2.003,24	195,39
	85154		Przeciwdziałanie alkoholizmowi	132.900,00	86.209,77	64,87
		4110	Składki na ubezpieczenia społeczne	4.460,00	3.478,38	377,99
		4120	Składki na Fundusz Pracy	100,00	65,27	65,27
		4170	Wynagrodzenia bezosobowe	81.100,00	64.979,45	80,12
		4210	Zakup materiałów i wyposażenia	30.240,00	7.374,89	24,39
		4280	Zakup usług zdrowotnych	600,00	90,00	15,00
		4300	Zakup usług pozostałych	16.040,00	9.944,20	62,00
		4410	Podróże służbowe krajowe	360,00	277,58	77,11
852			Pomoc społeczna	3.743.855,00	3.434.172,06	91,73
	85203		Ośrodki wsparcia	379.417,00	341.462,11	90,00
		3020	Wydatki osobowe niezaliczone do wynagrodzeń	500,00	87,50	17,50
		4010	Wynagrodzenia osobowe pracowników	194.194,00	184.125,82	94,82
		4040	Dodatkowe wynagrodzenie roczne	11.954,00	1.1.953,02	99,99
		4110	Składki na ubezpieczenia społeczne	36.673,00	32.647,31	89,02
		4120	Składki na Fundusz Pracy	4.939,00	4.541,54	91,95
		4170	Wynagrodzenia bezosobowe	8.636,00	3.359,40	38,90
		4210	Zakup materiałów i wyposażenia	44.647,00	37.244,78	83,42
		4220	Zakup środków żywności	12.000,00	11.305,37	94,21
		4230	Zakup leków i materiałów medycznych	500,00	342,69	68,54
		4240	Zakup pomocy naukowych, dydaktycznych i książek	500,00	386,51	77,30
		4260	Zakup energii	5.200,00	4.932,26	94,85
		4280	Zakup usług zdrowotnych	19.200,00	13.640,00	71,04

	4300	Zakup usług pozostałych	13.650,00	12.842,46	94,08
	4350	Zakup usług dostępu do sieci Internet	960,00	863,76	89,98
	4370	Opłaty z tytułu zakupu usług telekomunikacyjnych telefonii stacjonarnej	2.400,00	2.250,28	93,76
	4410	Podróże służbowe krajowe	3.291,00	3.251,93	98,81
	4430	Różne opłaty i składki	7.200,00	6.007,00	83,43
	4440	Odpisy na zakładowy fundusz świadczeń socjalnych	10.773,00	10.772,70	100,00
	4700	Szkolenia pracowników niebędących członkami korpusu służby cywilnej	1.000,00	270,00	27,00
	4740	Zakup materiałów papierniczych do sprzętu drukarskiego i urządzeń kserograficznych	600,00	509,88	84,98
	4750	Zakup akcesoriów komputerowych, w tym programów i licencji	600,00	127,90	21,32
85212		Świadczenia rodzinne, zaliczka alimentacyjna oraz składki na ubezpieczenia emerytalne i rentowe z ubezpieczenia społecznego	2.785.000,00	2.709.286,16	97,28
	3110	Świadczenia społeczne	2.714.800,00	2.654.833,00	97,79
	4010	Wynagrodzenia osobowe pracowników	24.600,00	15.625,24	63,52
	4110	Składki na ubezpieczenia społeczne	29.500,00	27.426,77	92,97
	4120	Składki na Fundusz Pracy	650,00	298,89	45,98
	4210	Zakup materiałów i wyposażenia	10.050,00	7.481,74	74,45
	4300	Zakup usług pozostałych	2.500,00	1.223,48	48,94
	4370	Opłaty z tytułu zakupu usług telekomunikacyjnych telefonii stacjonarnej	300,00	300,00	100,00
	4410	Podróże służbowe krajowe	250,00	149,96	59,98
	4700	Szkolenia pracowników niebędących członkami korpusu służby cywilnej	250,00	230,00	92,00
	4740	Zakup materiałów papierniczych do sprzętu drukarskiego i urządzeń kserograficznych	500,00	490,98	98,20
	4750	Zakup akcesoriów komputerowych, w tym programów i licencji	1.600,00	1.226,10	76,63
85213		Składki na ubezpieczenie zdrowotne opłacane za osoby pobierające niektóre świadczenia z pomocy społecznej oraz niektóre świadczenia rodzinne	8.000,00	6.210,16	77,63
	4130	Składki na ubezpieczenie zdrowotne	8.000,00	6.210,16	77,63
85214		Zasiłki i pomoc w naturze oraz składki na ubezpieczenia emerytalne i rentowe	292.100,00	164.833,39	56,43
	3110	Świadczenia społeczne	292.100,00	164.833,39	56,43
85215		Dodatki mieszkaniowe	50.000,00	36.977,69	73,96
	3110	Świadczenia społeczne	50.000,00	36.977,69	73,96
85219		Ośrodki pomocy społecznej	187.260,00	161.455,02	86,22
	3020	Wydatki osobowe niezaliczone do wynagrodzeń	3.600,00	2.865,00	79,58
	4010	Wynagrodzenia osobowe pracowników	128.310,00	111.896,53	87,21
	4040	Dodatkowe wynagrodzenie roczne	8.950,00	8.942,31	99,91
	4110	Składki na ubezpieczenia społeczne	25.000,00	20.669,69	82,68
	4120	Składki na Fundusz Pracy	3.400,00	2.811,73	82,70
	4210	Zakup materiałów i wyposażenia	4.800,00	4.443,81	92,58
	4260	Zakup energii	1.000,00	0,00	0,00
	4300	Zakup usług pozostałych	1.650,00	1.119,64	67,86
	4370	Opłaty z tytułu zakupu usług telekomunikacyjnych telefonii stacjonarnej	500,00	70,43	14,09
	4410	Podróże służbowe krajowe	1.500,00	589,96	39,33
	4440	Odpisy na zakładowy fundusz świadczeń socjalnych	3.250,00	3.084,30	94,90
	4740	Zakup materiałów papierniczych do sprzętu drukarskiego i urządzeń kserograficznych	300,00	106,02	35,34
	6060	Wydatki na zakupy inwestycyjne jednostek budżetowych	5.000,00	4.855,60	97,11
85228		Usługi opiekuńcze i specjalistyczne usługi opiekuńcze	22.800,00	3.630,00	15,92
	4170	Wynagrodzenia bezosobowe	4.800,00	3.630,00	75,63
	4330	Zakup usług przez jednostki samorządu terytorialnego od innych jednostek samorządu terytorialnego	18.000,00	0,00	0,00
85295		Pozostała działalność	19.278,00	10.317,53	53,52

		3110	Świadczenia społeczne	19.278,00	10.317,53	53,52
854			Edukacyjna opieka wychowawcza	143.717,00	126.947,84	88,33
	85401		Świetlice szkolne	37.170,00	25.025,56	67,33
		4010	Wynagrodzenia osobowe pracowników	27.800,00	17.683,58	63,61
		4040	Dodatkowe wynagrodzenie roczne	1.640,00	1.639,30	99,96
		4110	Składki na ubezpieczenia społeczne	5.119,00	3.373,74	65,91
		4120	Składki na Fundusz Pracy	720,00	437,94	60,83
		4440	Odpisy na zakładowy fundusz świadczeń społecznych	1.891,00	1.891,00	100,00
	85415		Pomoc materialna dla uczniów	106.547,00	101.922,28	95,66
		3240	Stypendia dla uczniów	76.340,00	75.347,00	98,70
		3260	Inne formy pomocy dla uczniów	30.207,00	26.575,28	87,98
900			Gospodarka komunalna i ochrona środowiska	750.150,00	686.664,74	91,54
	90001		Gospodarka ściekowa i ochrona wód	129.700,00	94.309,58	72,71
		4300	Zakup usług pozostałych	91.000,00	90.903,78	99,89
		6050	Wydatki inwestycyjne jednostek budżetowych	38.700,00	3.405,80	8,80
	90002		Gospodarka odpadami	186.450,00	186.450,00	100,00
		6010	Wydatki na zakup i objęcie, wniesienie wkładów do spółek prawa handlowego oraz na uzupełnienie funduszy statutowych banków państwowych i innych instytucji finansowych	186.450,00	186.450,00	100,00
	90003		Oczyszczanie miast i wsi	60.350,00	60.340,90	99,98
		4300	Zakup usług pozostałych	60.350,00	60.340,90	99,98
	90004		Utrzymanie zieleni w miastach i gminach	94.250,00	94.240,87	99,99
		4210	Zakup materiałów i wyposażenia	54.440,00	54.432,44	99,99
		4300	Zakup usług pozostałych	39.810,00	39.808,43	100,00
	90015		Oświetlenie ulic, placów i dróg	279.400,00	251.323,39	89,95
		4260	Zakup energii	134.180,00	127.856,87	95,29
		4300	Zakup usług pozostałych	45.800,00	43.194,85	94,31
		6050	Wydatki inwestycyjne jednostek budżetowych	99.420,00	80.271,67	80,74
921			Kultura i ochrona dziedzictwa narodowego	809.500,00	807.383,03	99,74
	92109		Domy i ośrodki kultury, świetlice i kluby	623.000,00	623.000,00	100,00
		2480	Dotacja podmiotowa z budżetu dla samorządowej instytucji kultury	623.000,00	623.000,00	100,00
	92116		Biblioteki	186.000,00	183.883,03	98,86
		2480	Dotacja podmiotowa z budżetu dla samorządowej instytucji kultury	186.000,00	183.883,03	98,86
	92195		Pozostała działalność	500,0	500,00	100,00
		6300	Dotacja celowa na pomoc finansową udzielaną między jednostkami samorządu terytorialnego na dofinansowanie własnych zadań inwestycyjnych i zakupów inwestycyjnych	500,00	500,00	100,00
926			Kultura fizyczna i sport	444.000,00	363.556,76	81,88
	92695		Pozostała działalność	444.000,00	363.556,76	81,88
		3030	Różne wydatki na rzecz osób fizycznych	12.400,00	12.123,44	97,77
		4110	Składki na ubezpieczenia społeczne	1.200,00	957,70	79,81
		4170	Wynagrodzenia bezosobowe	8.200,00	7.961,97	97,10
		4210	Zakup materiałów i wyposażenia	84.600,00	62.884,36	74,33
		4260	Zakup energii	2.500,00	2.158,17	86,33
		4280	Zakup usług zdrowotnych	1.000,00	936,12	93,61
		4300	Zakup usług pozostałych	119.200,00	117.080,98	98,22
		4430	Różne opłaty i składki	8.400,00	7.781,00	92,63
		4750	Zakup akcesoriów komputerowych, w tym programów i licencji	1.000,00	577,00	57,70
		6050	Wydatki inwestycyjne jednostek budżetowych	192.700,00	140.299,72	72,81
		6060	Wydatki na zakupy inwestycyjne jednostek budżetowych	12.800,00	10.796,30	84,35
				20.086.315,00	18.784.516,17	93,52

Załącznik Nr 3
Dotacje celowe otrzymane przez Gminę w 2007 roku.

I. DOTACJE NA ZADANIA ZLECONE

Dział	Rozdz.	§	Nazwa	Plan	Wykonanie	% wyk.
010			Rolnictwo i łowiectwo	126.836,00	124.794,03	98,39%
	01095		Pozostała działalność	126.836,00	124.794,03	98,39%
		2010	Dotacje celowe otrzymane z budżetu państwa na realizację zadań bieżących z zakresu administracji rządowej oraz innych zadań zleconych gminie (związkom gmin) ustawami	126.836,00	124.794,03	98,39%
750			Administracja publiczna	62.700,00	62.700,00	100,00%
	75011		Urzędy wojewódzkie	62.700,00	62.700,00	100,00%
		2010	Dotacje celowe otrzymane z budżetu państwa na realizację zadań bieżących z zakresu administracji rządowej oraz innych zadań zleconych gminie (związkom gmin) ustawami	62.700,00	62.700,00	100,00%
751			Urzędy naczelnych organów władzy państwowej, kontroli i ochrony prawa oraz sądownictwa	14.378,00	14.331,11	99,67%
	75101		Urzędy naczelnych organów władzy państwowej, kontroli i ochrony prawa	1.308,00	1.308,00	100,00%
		2010	Dotacje celowe otrzymane z budżetu państwa na realizację zadań bieżących z zakresu administracji rządowej oraz innych zadań zleconych gminie (związkom gmin) ustawami	1.308,00	1.308,00	100,00%
	75108		Wybory do Sejmu i Senatu	13.070,00	13.023,11	99,64%
		2010	Dotacje celowe otrzymane z budżetu państwa na realizację zadań bieżących z zakresu administracji rządowej oraz innych zadań zleconych gminie (związkom gmin) ustawami	13.070,00	13.023,11	99,64%
852			Pomoc społeczna	3.169.000,00	3.067.719,61	96,80%
	85203		Ośrodki wsparcia	357.100,00	334.462,11	93,66%
		2010	Dotacje celowe otrzymane z budżetu państwa na realizację zadań bieżących z zakresu administracji rządowej oraz innych zadań zleconych gminie (związkom gmin) ustawami	357.100,00	334.462,11	93,66%
	85212		Świadczenia rodzinne oraz składki na ubezpieczenia emerytalne i rentowe z ubezpieczenia społecznego	2.785.000,00	2.709.286,16	97,28%
		2010	Dotacje celowe otrzymane z budżetu państwa na realizację zadań bieżących z zakresu administracji rządowej oraz innych zadań zleconych gminie (związkom gmin) ustawami	2.785.000,00	2.709.286,16	97,28%
	85213		Składki na ubezpieczenie zdrowotne opłacane za osoby pobierające niektóre świadczenia z pomocy społecznej	8.000,00	6.210,16	77,63%
		2010	Dotacje celowe otrzymane z budżetu państwa na realizację zadań bieżących z zakresu administracji rządowej oraz innych zadań zleconych gminie (związkom gmin) ustawami	8.000,00	6.210,16	77,63%
	85214		Zasiłki i pomoc w naturze oraz składki na ubezpieczenia społeczne i zdrowotne	18.900,00	17.761,18	93,97%
		2010	Dotacje celowe otrzymane z budżetu państwa na realizację zadań bieżących z zakresu administracji rządowej oraz innych zadań zleconych gminie (związkom gmin) ustawami	18.900,00	17.761,18	93,97%
				3.372.914,00	3.269.544,75	96,94%

II. DOTACJE NA ZADANIA WŁASNE

Dział	Rozdz.	§	Nazwa	Plan	Wykonanie	% wyk.
801			Oświata i wychowanie	201.686,00	180.774,87	89,63%
	80101		Szkoły podstawowe	35.604,00	16.914,95	47,51%
		2030	Dotacje celowe otrzymane z budżetu państwa na realizację własnych zadań bieżących gmin (związków gmin)	35.604,00	16.914,95	47,51%
	80195		Pozostała działalność	166.082,00	163.859,92	98,66%
		2030	Dotacje celowe otrzymane z budżetu państwa na realizację własnych zadań bieżących gmin (związków gmin)	166.082,00	163.859,92	98,66%
852			Pomoc społeczna	129.278,00	122.596,39	94,83%
	85214		Zasiłki i pomoc w naturze oraz składki na ubezpieczenia społeczne i zdrowotne	45.000,00	38.318,39	85,15%
		2030	Dotacje celowe otrzymane z budżetu państwa na realizację własnych zadań bieżących gmin (związków gmin)	45.000,00	38.318,39	85,15%
	85219		Ośrodki pomocy społecznej	78.300,00	78.300,00	100,00%
		2030	Dotacje celowe otrzymane z budżetu państwa na realizację własnych zadań bieżących gmin (związków gmin)	78.300,00	78.300,00	100,00%
	85295		Pozostała działalność	5.978,00	5.978,00	100,00%
		2030	Dotacje celowe otrzymane z budżetu państwa na realizację własnych zadań bieżących gmin (związków gmin)	5.978,00	5.978,00	100,00%
854			Edukacyjna opieka wychowawcza	95.797,00	91.527,28	95,54%
	85415		Pomoc materialna dla uczniów	95.797,00	91.527,28	95,54%
		2030	Dotacje celowe otrzymane z budżetu państwa na realizację własnych zadań bieżących gmin (związków gmin)	95.797,00	91.527,28	95,54%
				426.761,00	394.898,54	92,53%

III. DOTACJE NA ZADANIA NA PODSTAWIE UMÓW MIĘDZY JST

Dział	Rozdz.	§	Nazwa	Plan	Wykonanie	% wyk.
801			Oświata i wychowanie	6 000,00	6 160,00	102,67%
	80104		Przedszkola	6 000,00	6 160,00	102,67%
		2310	Dotacje celowe otrzymane z gminy na zadania bieżące realizowane na podstawie porozumień (umów) między jednostkami samorządu terytorialnego	6 000,00	6 160,00	102,67%
				6000,00	6160,00	102,67%

			OGÓŁEM	3.805.675,00	3.670.603,29	96,45%
--	--	--	---------------	---------------------	---------------------	---------------

Załącznik nr 4
Wydatkowanie dotacji celowych otrzymanych
przez gminę w 2007 roku

I. WYDATKI NA ZADANIA ZLECONE

Dział	Rozdz.	§	Nazwa	Plan	Wykonanie	% wykonania
010			Rolnictwo i łowiectwo	126.836,00	124.794,03	98,39%
	01095		Pozostała działalność	126.836,00	124.794,03	98,39%
		4110	Składki na ubezpieczenie społeczne	304,00	294,12	96,75%
		4120	Składki na Fundusz Pracy	52,00	42,14	81,04%
		4170	Wynagrodzenia bezosobowe	1.720,00	1.720,00	100,00%
		4210	Zakup materiałów i wyposażenia	383,00	375,17	97,96%

		4430	Różne opłaty i składki	124.361,00	122.347,09	98,38%
		4740	Zakup materiałów papierniczych do sprzętu drukarskiego i urzędzeń kserograficznych	16,00	15,51	96,94%
750			Administracja publiczna	62.700,00	62.700,00	100,00%
	75011		Urzędy wojewódzkie	62.700,00	62.700,00	100,00%
		4010	Wynagrodzenia osobowe pracowników	48.100,00	48.100,00	100,00%
		4040	Dodatkowe wynagrodzenie roczne	3.000,00	3.000,00	100,00%
		4110	Składki na ubezpieczenie społeczne	9.150,00	9.150,00	100,00%
		4120	Składki na Fundusz Pracy	1.250,00	1.250,00	100,00%
		4440	Odpisy na zakładowy fundusz świadczeń socjalnych	1.200,00	1.200,00	100,00%
751			Urzędy naczelnych organów władzy państwowej, kontroli i ochrony prawa oraz sądownictwa	14.378,00	14.331,11	99,67%
	75101		Urzędy naczelnych organów władzy państwowej, kontroli i ochrony prawa	1.308,00	1.308,00	100,00%
		4210	Zakup materiałów i wyposażenia	654,00	654,00	100,00%
		4300	Zakup usług pozostałych	654,00	654,00	100,00%
	75109		Wybory do rad gmin, rad powiatów i sejmików województw, wybory wójtów, burmistrzów i prezydentów miast oraz referenda gminne, powiatowe i wojewódzkie	13.070,00	13.023,11	99,64%
		3030	Różne wydatki na rzecz osób fizycznych	5.940,00	5.940,00	100,00%
		4110	Składki na ubezpieczenie społeczne	378,00	377,89	99,97%
		4120	Składki na Fundusz Pracy	55,00	54,14	98,44%
		4170	Wynagrodzenia bezosobowe	4.060,00	4.059,90	100,00%
		4210	Zakup materiałów i wyposażenia	1.426,00	1.426,00	100,00%
		4300	Zakup usług pozostałych	39,00	38,42	98,51%
		4410	Podróże służbowe krajowe	1.006,00	961,26	95,55%
		4740	Zakup materiałów papierniczych do sprzętu drukarskiego i urzędzeń kserograficznych	166,00	165,50	99,70%
852			Pomoc społeczna	3.169.000,00	3.067.719,61	96,80%
	85203		Ośrodki wsparcia	357.100,00	334.462,11	93,66%
		3020	Wydatki osobowe niezaliczane do wynagrodzeń	500,00	87,50	17,50%
		4010	Wynagrodzenia osobowe pracowników	184.194,00	184.125,82	99,96%
		4040	Dodatkowe wynagrodzenie roczne	11.954,00	11.953,02	99,99%
		4110	Składki na ubezpieczenie społeczne	36.673,00	32.647,31	89,02%
		4120	Składki na Fundusz Pracy	4.939,00	4541,54	91,95%
		4170	Wynagrodzenia bezosobowe	4.100,00	3.359,40	81,94%
		4210	Zakup materiałów i wyposażenia	43.866,00	37.244,78	84,91%
		4220	Zakup środków żywności	12.000,00	11.305,37	94,21%
		4230	Zakup leków i materiałów medycznych	500,00	342,69	68,54%
		4240	Zakup pomocy naukowych, dydaktycznych i książek	500,00	386,51	77,30%
		4260	Zakup energii	5.200,00	4.932,26	94,85%
		4280	Zakup usług zdrowotnych	19.200,00	13.640,00	71,04%
		4300	Zakup usług pozostałych	6.650,00	5.842,46	87,86%
		4350	Zakup usług dostępu do sieci internet	960,00	863,76	89,98%
		4370	Opłaty z tytułu zakupu usług telekomunikacyjnych telefonii stacjonarnej	2.400,00	2.250,28	93,76%
		4410	Podróże służbowe krajowe	3.291,00	3.251,93	98,81%
		4430	Różne opłaty i składki	7.200,00	6.007,00	83,43%
		4440	Odpisy na zakładowy fundusz świadczeń socjalnych	10.773,00	10.772,70	100,00%
		4700	Szkolenia pracowników niebędących członkami korpusu służby cywilnej	1.000,00	270,00	27,00%
		4740	Zakup materiałów papierniczych do sprzętu drukarskiego i urzędzeń kserograficznych	600,00	509,88	84,98%
		4750	Zakup akcesoriów komputerowych, w tym programów i licencji	600,00	127,90	21,32%
	85212		Świadczenia rodzinne oraz składki na ubezpieczenia emerytalne i rentowe z ubezpieczenia społecznego	2.785.000,00	2.709.286,16	97,28%
		3110	Świadczenia społeczne	2.714.800,00	2.654.833,00	97,79%
		4010	Wynagrodzenia osobowe pracowników	24.600,00	15.625,24	63,52%
		4110	Składki na ubezpieczenie społeczne	29.500,00	27.426,77	92,97%

		4120	Składki na Fundusz Pracy	650,00	298,89	45,98%
		4210	Zakup materiałów i wyposażenia	10.050,00	7.481,74	74,45%
		4300	Zakup usług pozostałych	2.500,00	1.223,48	48,94%
		4370	Opłaty z tytułu zakupu usług telekomunikacyjnych telefonii stacjonarnej	300,00	300,00	100,00%
		4410	Delegacje służbowe krajowe	250,00	149,96	59,98%
		4700	Szkolenia pracowników niebędących członkami korpusu służby cywilnej	250,00	230,00	92,00%
		4740	Zakup materiałów papierniczych do sprzętu drukarskiego i urządzeń kserograficznych	500,00	490,98	98,20%
		4750	Zakup akcesoriów komputerowych, w tym programów i licencji	1.600,00	1.226,10	76,63%
	85213		Świadczenia rodzinne oraz składki na ubezpieczenia emerytalne i rentowe z ubezpieczenia społecznego	8.000,00	6.210,16	77,63%
		4130	Składki na ubezpieczenie zdrowotne opłacane za osoby pobierające niektóre świadczenia z pomocy	8.000,00	6.210,16	77,63%
	85214		Zasiłki i pomoc w naturze oraz składki na ubezpieczenia społeczne i zdrowotne	18900,00	17761,18	93,97%
		3110	Świadczenia społeczne	18900,00	17761,18	93,97%
				3.372.914,00	3.269.544,75	96,94%

II. WYDATKI NA ZADANIA WŁASNE

Dział	Rozdz.	§	Nazwa	Plan	Wykonanie	% wykonania
801			Oświata i wychowanie	201.686,00	180.774,87	89,63%
	80101		Szkoły podstawowe	35.604,00	16.914,95	47,51%
		4010	Wynagrodzenia osobowe pracowników	29.100,00	14.169,23	48,69%
		4110	Składki na ubezpieczenie społeczne	6.000,00	2.443,59	40,73%
		4120	Składki na Fundusz Pracy	504,00	302,13	
	80195		Pozostała działalność	166.082,00	163.859,92	98,66%
		4170	Wynagrodzenia bezosobowe	108,00	108,00	100,00%
		4240	Zakup pomocy naukowych, dydaktycznych i książek	4.460,00	4.460,00	100,00%
		4300	Zakup usług pozostałych	161.514,00	159.291,92	98,62%
852			Pomoc społeczna	129.278,00	122.596,39	94,83%
	85214		Zasiłki i pomoc w naturze oraz składki na ubezpieczenia społeczne i zdrowotne	45.000,00	38.318,39	85,15%
		3110	Świadczenia społeczne	45.000,00	38.318,39	85,15%
	85219		Ośrodki pomocy społecznej	78.300,00	78.300,00	100,00%
		3020	Wydatki osobowe niezaliczane do wynagrodzeń	1.366,61	1.366,61	100,00%
		4010	Wynagrodzenia osobowe pracowników	54.231,81	54.231,81	100,00%
		4040	Dodatkowe wynagrodzenia roczne	4.521,34	4.521,34	100,00%
		4110	Składki na ubezpieczenie społeczne	10.012,10	10.012,10	100,00%
		4120	Składki na Fundusz Pracy	1.351,04	1.351,04	100,00%
		4210	Zakup materiałów i wyposażenia	2.117,25	2.117,25	100,00%
		4300	Zakup usług pozostałych	534,07	534,07	100,00%
		4370	Opłaty z tytułu zakupu usług telekomunikacyjnych telefonii stacjonarnej	33,60	33,60	100,00%
		4410	Podróże służbowe krajowe	281,41	281,41	100,00%
		4440	Odpisy na zakładowy fundusz świadczeń socjalnych	1.483,23	1.483,23	100,00%
		4740	Zakup materiałów papierniczych do sprzętu drukarskiego i urządzeń kserograficznych	50,57	50,57	100,00%
		6060	Wydatki na zakupy inwestycyjne	2316,97	2316,97	100,00%
	85295		Pozostała działalność	5.978,00	5.978,00	100,00%
		3110	Świadczenia społeczne	5.978,00	5.978,00	100,00%
854			Edukacyjna opieka wychowawcza	95.797,00	91.527,28	95,54%
	85415		Pomoc materialna dla uczniów	95.797,00	91.527,28	95,54%
		3240	Stypendia dla uczniów	65.590,00	64.952,00	99,03%
		3260	Zakup materiałów i wyposażenia	30.207,00	26.575,28	87,98%
				426.761,00	394.898,54	92,53%

III. WYDATKI NA ZADANIA NA PODSTAWIE UMÓW MIĘDZY JST

Dział	Rozdz.	§	Nazwa	Plan	Wykonanie	% wykonania
801			Oświata i wychowanie	6.000,00	6.160,00	102,67%
	80104		Przedszkola	6.000,00	6.160,00	102,67%
		4010	Wynagrodzenia osobowe pracowników	4.000,00	4.130,00	103,25%
		4040	Dodatkowe wynagrodzenie roczne	300,00	300,00	100,00%
		4110	Składki na ubezpieczenie społeczne	800,00	830,00	103,75%
		4120	Składki na Fundusz Pracy	100,00	100,00	100,00%
		4210	Zakup materiałów i wyposażenia	500,00	500,00	100,00%
		4440	Odpisy na zakładowy fundusz świadczeń socjalnych	300,00	300,00	100,00%
				6.000,00	6.160,00	102,67%
			OGÓŁEM	3.805.675,00	3.670.603,29	96,45%

Załącznik nr 5

PRZYCHODY I ROZCHODY BUDŻETU 2007 ROKU

Lp.	Treść	§	Plan	Wykonanie
1	2	3	4	5
	Przychody ogółem		1.964.616,00	2.009.633,98
1.	Przychody z tytułu innych rozliczeń krajowych (wolne środki)	955	1.964.616,00	2.009.633,98
	Rozchody ogółem		525.000,00	525.000,00
1.	Spląty otrzymanych krajowych kredytów i pożyczek	992	525.000,00	525.000,00

Załącznik Nr 6

WYDATKI MAJĄTKOWE W 2007 ROKU

Dz.	Rozdz.	§	Nazwa	Plan	Wykonanie	% wykonania
I. Budowa sieci wodociągowej łączącej Krzycko z Jezierzycami						
010			Rolnictwo i łowiectwo	16.050,00	16.050,00	100,00
	01010		Infrastruktura wodociągowa i sanitacyjna wsi	16.050,00	16.050,00	100,00
		6050	Wydatki inwestycyjne jednostek budżetowych	16.050,00	16.050,00	100,00
II. Budowa i modernizacja dróg gminnych oraz zakupy inwestycyjne ZDG						
600			Transport i łączność	2.512.820,00	2.511.899,22	99,96
	60016		Drogi publiczne gminne	2.512.820,00	2.511.899,22	99,96
		6050	Wydatki inwestycyjne jednostek budżetowych	2.507.270,00	2.506.358,89	99,96
		6060	Wydatki na zakupy inwestycyjne jednostek budżetowych	5.550,00	5.540,33	99,83
III. Zakup gruntu pod drogi						
700			Gospodarka mieszkaniowa	11.500,00	2.180,00	18,96
	70005		Gospodarka gruntami i nieruchomościami	11.500,00	2.180,00	18,96
		6060	Wydatki na zakupy inwestycyjne jednostek budżetowych	11.500,00	2.180,00	18,96
IV. Zakup ogrodzenia do sali w Zbarzewie						
700			Gospodarka mieszkaniowa	7.000,00	6.620,94	94,58
	70005		Gospodarka gruntami i nieruchomościami	7.000,00	6.620,94	94,58
		6060	Wydatki na zakupy inwestycyjne jednostek budżetowych	7.000,00	6.620,94	94,58
V. Zakupy inwestycyjne dla Urzędu Gminy (sprzęt komputerowy)						
750			Administracja publiczna	15.000,00	13.667,66	91,12
	75023		Urzędy gmin (miast i miast na prawach powiatu)	15.000,00	13.667,66	91,12
		6060	Wydatki na zakupy inwestycyjne jednostek budżetowych	15.000,00	13.667,66	91,12

VII. Prace przygotowawcze do dalszej rozbudowy oczyszczalni i kanalizacji sanitarnej						
900			Gospodarka komunalna i ochrona środowiska	38.700,00	3.405,80	8,80
	90001		Gospodarka ściekowa i ochrona dróg	38.700,00	3.405,80	8,80
		6050	Wydatki inwestycyjne jednostek budżetowych	38.700,00	3.405,80	8,80
VIII. Współfinansowanie zadania "Gospodarka odpadami i osadami ściekowymi w Lesznie						
900			Gospodarka komunalna i ochrona środowiska	186.450,00	186.450,00	100,00
	90002		Gospodarka odpadami	186.450,00	186.450,00	100,00
		6010	Wydatki na zakup i objęcie akcji, wniesienie wkładów do spółek prawa handlowego oraz na uzupełnienie funduszy statutowych banków państwowych i innych instytucji finansowych	186.450,00	186.450,00	100,00
IX. Przebudowa i modernizacja oświetlenia ulicznego w Gminie						
900			Gospodarka komunalna i ochrona środowiska	99.420,00	80.271,67	80,74
	90015		Oświetlenie ulic, placów i dróg	99.420,00	80.271,67	80,74
		6050	Wydatki inwestycyjne jednostek budżetowych	99.420,00	80.271,67	80,74
X. Ogrodzenie boiska s portowego we Włoszakowicach						
926			Kultura fizyczna i sport	33.000,00	32.933,90	99,80
	92695		Pozostała działalność	33.000,00	32.933,90	99,80
		6050	Wydatki inwestycyjne jednostek budżetowych	33.000,00	32.933,90	99,80
XI. Ogrodzenie boisk w Bukówcu Górnym i Zbarzewie						
926			Kultura fizyczna i sport	31.100,00	15.054,80	48,41
	92695		Pozostała działalność	31.100,00	15.054,80	48,41
		6050	Wydatki inwestycyjne jednostek budżetowych	31.100,00	15.054,80	48,41
XII. Zakupy i budowa wyposażenia boisk sportowych						
926			Kultura fizyczna i sport	38.400,00	36.310,98	94,56
	92695		Pozostała działalność	38.400,00	36.310,98	94,56
		6050	Wydatki inwestycyjne jednostek budżetowych	25.600,00	25.514,68	99,67
		6060	Wydatki na zakupy inwestycyjne jednostek budżetowych	12.800,00	10.796,30	84,35
XIII. Rozbudowa kortu tenisowego w Bukówcu Górnym						
926			Kultura fizyczna i sport	35.000,00	0,00	0,00
	92695		Pozostała działalność	35.000,00	0,00	0,00
		6050	Wydatki inwestycyjne jednostek budżetowych	35.000,00	0,00	0,00
XIV. Rozbudowa sali sportowej we Włoszakowicach						
926			Kultura fizyczna i sport	68.000,00	66.796,34	98,23
	92695		Pozostała działalność	68.000,00	66.796,34	98,23
		6050	Wydatki inwestycyjne jednostek budżetowych	68.000,00	66.796,34	98,23
XV. Zakup łodzi dla Policji						
754			Bezpieczeństwo publiczne i ochrona przeciwpożarowa	10.000,00	10.000,00	100,00
	75405		Komendy powiatowe Policji	10.000,00	10.000,00	100,00
		6620	Dotacje celowe przekazane dla powiatu na inwestycje i zakupy inwestycyjne realizowane na podstawie porozumień (umów) między jednostkami samorządu terytorialnego	10.000,00	10.000,00	100,00
XVI. Dofinansowanie budowy Pomnika Polskiego Państwa Podziemnego i Armii Krajowej						
921			Kultura i ochrona dziedzictwa narodowego	500,00	500,00	100,00
	92195		Rada Ochrony Pamięci Walk i Męczeństwa	500,00	500,00	100,00
		6300	Dotacja celowa na pomoc finansową udzielaną między jednostkami samorządu terytorialnego na dofinansowanie własnych zadań inwestycyjnych i zakupów inwestycyjnych	500,00	500,00	100,00
XVII. Przebudowa pomieszczeń na Podstację Zespołu Ratownictwa Medycznego we Włoszakowicach						
851			Ochrona zdrowia	50.000,00	8.781,95	17,56
	85141		Ratownictwo medyczne	50.000,00	8.781,95	17,56
		6050	Wydatki inwestycyjne jednostek budżetowych	50.000,00	8.781,95	17,56
XVIII. Zakup sprzętu kserograficznego dla OPS-u						
852			Pomoc społeczna	5.000,00	4.855,60	97,11
	85219		Ośrodki pomocy społecznej	5.000,00	4.855,60	97,11
		6060		5.000,00	4.855,60	97,11
XIX. Zakup pieca co dla ZS w Jezierzycach Kościelnych						
801			Oświata i wychowanie	40.000,00	25.620,00	64,05
	80101		Szkoły podstawowe	40.000,00	25.620,00	64,05
		6060	Wydatki na zakupy inwestycyjne jednostek budżetowych	40.000,00	25.620,00	64,05
OGÓŁEM				3.257.940,00	3.081.398,86	94,58

WYDATKI NA WIELOLETNIE PROGRAMY INWESTYCYJNE W LATACH 2007-2010

Nazwa programu lub zadania z kontraktu	Cel	Jednostka organizacyjna odpowiedzialna za realizację lub koordynująca	Okres realizacji	Łączne nakłady finansowe	Wydatki				Wykonanie
					2007	2008	2009	2010	2007
1	2	3	4	5	6	7	8	9	10
Gospodarka odpadami i osadami ściekowymi w Lesznie	Wzrost działań służących ochronie środowiska	Miejski Zakład Oczyszczania sp. z o.o. z siedzibą w Lesznie	2006-2011	Dotyczące Gminy Włoszakowice 584.925 złotych	186.450,00	349.800,00	19.800,00	9.900,00	186.450,00
Przebudowa i modernizacja Oświetlenia ulicznego w Gminie	Wzrost bezpieczeństwa na terenie Gminy	Energetyka Poznańska Spółka z o.o. Zakład Oświetlenia Drogowego w Poznaniu	2007-2013	1.261.800,00 zł	55.500,00	208.260,00	209.300,00	208.000,00	36.351,67
Modernizacja oczyszczalni ścieków w Grotnikjach	Zmniejszenie rozmiaru emisji zanieczyszczeń do środowiska	Gmina Włoszakowice	2008-2010	8.500.000,00 zł		3.000.000,00	4.500.000,00	1.000.000,00	
Budowa sali środowiskowo-sportowej przy ZSO Włoszakowice	Wzmocnienie infrastruktury bazy oświatowej	Gmina Włoszakowice	2008-2010	4.800.000,00 zł		1.800.000,00	2.500.000,00	500.000,00	
Budowa obwodnicy Bukówiec Górny, ul. Wańskiego	Poprawa dostępności komunikacyjnej	Zarząd Dróg Gminnych we Włoszakowicach	2007-2010	6.218.200,00 zł	45.000,00	0,00	3.086.600,00	3.086.600,00	45.000,00
Ogółem				21.364.925	286.950,00	5.358.060,00	10.315.700,00	4.804.500,00	267.801,67

Załącznik nr 8

PLAN PRZYCHODÓW I WYDATKÓW GMINNEGO FUNDUSZU
OCHRONY ŚRODOWISKA I GOSPODARKI WODNEJ W 2007 ROKU

Klasyfikacja	Treść	Plan	Wykonanie	% wykonania
1	2	3	4	5
I.	Stan na początku roku	2.794,35	2.794,35	100,00
II.	Przychody	50.000,00	54.255,07	108,51
900	Gospodarka komunalna i ochrona środowiska	50.000,00	54.255,07	108,51
90011	Fundusz Ochrony Środowiska i Gospodarki Wodnej	50.000,00	54.255,07	108,51
0690	Wpływy z różnych opłat	50.000,00	54.255,07	108,51
III.	Wydatki	51.794,35	44.909,08	86,71
900	Gospodarka komunalna i ochrona środowiska	51.794,35	25.108,04	48,48
90011	Fundusz Ochrony Środowiska i Gospodarki Wodnej	51.794,35	19.801,04	38,23
4210	Zakup materiałów i wyposażenia	16.294,35	5.307,00	32,57
4300	Zakup usług pozostałych	35.500,00	14.494,04	40,83
IV.	Stan na koniec roku	1.000,00	37.248,38	3.724,84

2064

OBWIESZCZENIE KOMISARZA WYBORCZEGO W LESZNIE

z dnia 9 czerwca 2008 r.

w sprawie zmiany w składzie Rady Miejskiej w Nowym Tomyślu

Na podstawie art. 183 w związku z art. 194 ust. 1 ustawy z dnia 16 lipca 1998 r. - Ordynacja wyborcza do rad gmin, rad powiatów i sejmików województw ((tekst jednolity Dz.U. Nr 159, poz. 1547 z 2003r. ze zmianami) oraz §5 uchwały Państwowej Komisji Wyborczej z dnia 25 marca 2002 r. w sprawie określenia właściwości terytorialnej komisarzy wyborczych, właściwości rzeczowej w zakresie wykonywania czynności o charakterze ogólnowojejewódzkim oraz trybu pracy komisarzy wyborczych (M. P. Nr 13, poz. 225), podaje się do publicznej wiadomości co następuje:

1. W okręgu wyborczym Nr 1 obejmującym 7 mandatów stwierdzono wygaśnięcie mandatu radnego

Arkadiusza Kierzka z listy Nr 6 KKW SLD+SDPL+PD+UP Lewica i Demokraci (Uchwała Rady Miejskiej w Nowym Tomyślu Nr XXI 11/168/2008 z dnia 25 kwietnia 2008 r.)

2. Na miejsce Arkadiusza Kierzka wstępuje

Marian Gularek z listy Nr 6 KKW SLD+SDPL+PD+UP Lewica i Demokraci (Uchwała Rady Miejskiej w Nowym Tomyślu Nr XXV/174/2008 z dnia 30 maja 2008 r.)

Obwieszczenie podaje się do publicznej wiadomości w sposób zwyczajowo przyjęty na obszarze Rady Miejskiej w Nowym Tomyślu oraz ogłasza w Dzienniku Urzędowym Województwa Wielkopolskiego.

Komisarz Wyborczy
w Lesznie
(-) *Mariusz Tomaszewski*

2065

DECYZJA Nr OPO4210-20(5)/2008/1270/IX/ED PREZESA URZĘDU REGULACJI ENERGETYKI

z dnia 27 czerwca 2008 roku

Na podstawie art. 47 ust. 1 i 2 oraz art. 23 ust. 2 pkt 2 i 3 w związku z art. 30 ust. 1 i art. 45 ustawy z 10 kwietnia 1997 r. - Prawo energetyczne (Dz.U. z 2006 r. Nr 89, poz. 625, Nr 104, poz. 708, Nr 158, poz. 1123 i Nr 170 poz. 1217 oraz z 2007 r. Nr 21, poz. 124, Nr 52, poz. 343, Nr 115, poz. 790 i Nr 130, poz. 905) oraz w związku z art. 104 ustawy z 14 czerwca 1960 r. - Kodeks postępowania administracyjnego (Dz.U. z 2000 r. Nr 98, poz. 1071, z 2001 r. Nr 49, poz. 509, z 2002 r. Nr 113, poz. 984, Nr 153, poz. 1271 i Nr 169, poz. 1387, z 2003 r. Nr 130, poz. 1188 i Nr 170, poz. 1660, z 2004 r. Nr 162, poz. 1692 oraz z 2005 r. Nr 64, poz. 565, Nr 78, poz. 682 i Nr 181, poz. 1524) po rozpatrzeniu wniosku z 30 kwietnia 2008 r. znak: DF/FH/HH/PN uzupełnionego pismami z 12 czerwca 2008 r. oraz z 25 czerwca 2008 r. Dalkia Poznań Zespół Elektrociepłowni S.A. z siedzibą w Poznaniu, posiadającej numer identyfikacji podatkowej (NIP) 777-00-00-293, zwanego w dalszej części decyzji "Przedsiębiorstwem" postanawiam

- 1) zatwierdzić taryfę dla ciepła ustaloną przez Przedsiębiorstwo, stanowiącą załącznik do niniejszej decyzji,
- 2) ustalić współczynnik korekcyjny X_r , określający projektowaną poprawę efektywności funkcjonowania Przedsiębiorstwa oraz zmianę warunków wykonywania przez to Przedsiębiorstwo działalności gospodarczej w następnym roku stosowania taryfy, w stosunku do poprzedniego roku stosowania taryfy dla działalności gospodarczej w zakresie wytwarzania ciepła - w wysokości 0,5%,
- 3) ustalić okres obowiązywania taryfy i współczynnika korekcyjnego X_r , o których mowa w punktach 1 i 2 - do 31 lipca 2011 r.
- 4) zmienić moją decyzję z 6 czerwca 2006 r. nr OPO-4210-17(5)/2006/1270/VIII/ED w zakresie ustalonego w niej okresu obowiązywania współczynnika korekcyjnego X_r oraz cen zawartych w zatwierdzonej tą decyzją taryfie dla ciepła, skracając ten okres poprzez zmianę jego końcowej daty z 30 czerwca 2009 r. na 31 lipca 2008 r.

UZASADNIENIE

Na podstawie art. 61 §1 Kodeksu postępowania administracyjnego, na wniosek Przedsiębiorstwa posiadającego koncesję na wytwarzanie ciepła z 6 października 1998 r. nr WCC/194/1270/U/1/98/AP wraz ze zmianami: z 20 listopada 1998 r. nr WCC/194A/1270/U/1/98/JJ, z 17 lipca 2000 r. nr WCC/194B/1270/W/3/2000/RW, z 4 września 2000 r. nr WCC/194C/1270/W/3/2000/RW, z 16 stycznia 2001 r. nr WCC/194D/1270/W/3/2001/RW, z 13 marca 2002 r. nr WCC/194E/1270/W/OPO/2002/AJ, z 16 kwietnia 2003 r. nr WCC/194F/1270/W/OPO/2003/AJ, z 18 grudnia 2003 r. nr WCC/194G/1270/W/OPO/2003/AJ, z 28

grudnia 2004 r. nr WCC/194H/1270/W/OPO/2004/AJ, z 30 października 2006 r. nr WCC/194-ZTO/1270/W/OPO/20067AJ, i 6 kwietnia 2007 r. nr WCC/194-ZTO-A/1270/W/3/2007/ARS, z 9 kwietnia 2008 r. nr WCC/194-ZTO- B/1270/W/3/2008/AWS, 5 maja 2008 r. zostało wszczęte postępowanie administracyjne w sprawie skrócenia okresu obowiązywania taryfy oraz zatwierdzenia nowej taryfy dla ciepła, ustalonej przez Przedsiębiorstwo.

Stosownie do treści art. 47 ust. 1 ustawy - Prawo energetyczne Przedsiębiorstwo ustaliło taryfę dla ciepła, która została zatwierdzona decyzją Prezesa Urzędu Regulacji Energetyki z 6 czerwca 2006 r. nr OPO-4210-17(5)/2006/1270/VIII/ED i ogłoszona w Dzienniku Urzędowym Województwa Wielkopolskiego z 13 czerwca 2006 r. Nr 93, poz. 2299. Okres i obowiązywania taryfy i współczynnika korekcyjnego ustalony został do 30 czerwca 2009 r.

Przedsiębiorstwo uzasadniło wnioszek w sprawie skrócenia okresu obowiązywania taryfy oraz zatwierdzenia nowej taryfy dla ciepła wzrostem cen paliw, stanowiących główny element kosztów.

Zgodnie z treścią art. 155 Kpa decyzja ostateczna, na mocy której strona nabyła prawo, może być w każdym czasie za zgodą strony uchylona lub zmieniona przez organ administracji publicznej, który ją wydał, jeżeli przepisy szczególne nie sprzeciwiają się uchyleniu lub zmianie takiej decyzji i przemawia za tym interes społeczny lub słuszny interes strony. Za uwzględnieniem wniosku Przedsiębiorstwa przemawia interes społeczny i interes strony (dłuższe utrzymywanie cen nie pokrywających rosnących kosztów działalności może doprowadzić do zakłócenia właściwego funkcjonowania Przedsiębiorstwa), a zmianie decyzji nr OPO-4210-17(5)/2006/1270/VIII/ED nie sprzeciwiają się żadne przepisy szczególne.

Jednocześnie zgodnie z art. 47 ust. 1 i 2 ustawy - Prawo energetyczne, przedsiębiorstwa energetyczne posiadające koncesje na prowadzenie działalności gospodarczej w zakresie wytwarzania, przesyłania i dystrybucji oraz obrotu ciepłem ustalają taryfy dla ciepła oraz proponują okres ich obowiązywania. Przedłożona taryfa podlega zatwierdzeniu przez Prezesa Urzędu Regulacji Energetyki, o ile jest zgodna z zasadami i przepisami, o których mowa w art. 44 - 46 ustawy - Prawo energetyczne.

Natomiast w myśl art. 23 ust. 2 pkt 3 lit. a i b ustawy - Prawo energetyczne, do zakresu kompetencji Prezesa URE należy ustalanie współczynników korekcyjnych określających projektowaną poprawę efektywności funkcjonowania przedsiębiorstwa energetycznego oraz zmianę warunków wykonywania przez to Przedsiębiorstwo danego rodzaju działalności gospodarczej, a także ustalanie okresu obowiązywania tych współczynników korekcyjnych oraz ustalanie okresu obowiązywania taryfy.

W trakcie postępowania administracyjnego, na podstawie zgromadzonej dokumentacji ustalono, że Przedsiębiorstwo opracowało taryfę zgodnie z zasadami określonymi w art. 45 ustawy - Prawo energetyczne oraz z przepisami rozporządzenia Ministra Gospodarki z dnia 9 października 2006 r. w sprawie szczegółowych zasad kształtowania i kalkulacji taryf oraz rozliczeń z tytułu zaopatrzenia w ciepło (Dz.U. z 2006 r. Nr 193, poz. 1423), zwanego w dalszej części "rozporządzeniem taryfowym". Ceny w zakresie wytwarzania ciepła ustalone zostały przez Przedsiębiorstwo na podstawie uzasadnionych kosztów prowadzenia działalności gospodarczej, zaplanowanych dla pierwszego roku stosowania taryfy na podstawie porównywalnych kosztów poniesionych przez Przedsiębiorstwo w okresie sprawozdawczym (§12 ust. 2 rozporządzenia taryfowego). Okres obowiązywania taryfy został ustalony zgodnie z wnioskiem Przedsiębiorstwa.

W tym stanie rzeczy orzekłem jak w sentencji.

POUCZENIE

1. Od niniejszej decyzji przysługuje odwołanie do Sądu Okręgowego w Warszawie - Sądu Ochrony Konkurencji i Konsumentów za moim pośrednictwem, w terminie dwutygodniowym od dnia jej doręczenia (art. 30 ust. 2 i 3 ustawy z 10 kwietnia 1997 r. - Prawo energetyczne oraz art. 47946 pkt 1 i art. 479⁴⁷ §1 Kodeksu postępowania cywilnego).

2. Odwołanie od decyzji powinno czynić zadość wymaganiom przepisanych dla pisma procesowego oraz zawierać oznaczenie zaskarżonej decyzji i wartości przedmiotu sporu, przytoczenie zarzutów, zwięzłe ich uzasadnienie, wskazanie dowodów, a także zawierać wniosek o uchylenie albo o zmianę decyzji - w całości lub części (art. 479⁴⁹ Kodeksu postępowania cywilnego). Odwołanie należy przesiać na adres Zachodniego Oddziału Terenowego Urzędu Regulacji Energetyki, 61-569 Poznań, ul. Wierzbicice 1.
3. Stosownie do art. 47 ust. 3 pkt 2 w związku z art. 31 ust. 3 pkt 2 i ust. 4 ustawy - Prawo energetyczne, taryfa zostanie skierowana do ogłoszenia w Dzienniku Urzędowym Województwa Wielkopolskiego.
4. Stosownie do art. 47 ust. 4 ustawy - Prawo energetyczne, taryfa może być wprowadzona do stosowania nie wcześniej niż po upływie 14 dni i nie później niż do 45 dnia od dnia jej opublikowania w Dzienniku Urzędowym Województwa Wielkopolskiego oraz nie wcześniej niż po upływie okresu obowiązywania taryfy (do 31 lipca 2008 r.) określonego w punkcie 4 niniejszej decyzji.

Z upoważnienia
Prezesa Urzędu Regulacji Energetyki
Główny Specjalista
W Zachodnim Oddziale Terenowym
Urzędu Regulacji Energetyki
z siedzibą w Poznaniu
(-) Lidia Styperek

TARYFA DLA CIEPŁA

CZĘŚĆ I

Objaśnienia pojęć i skrótów:

1. ustawa - ustawa z 10 kwietnia 1997 r. – Prawo energetyczne (Dz.U. z 2006 r. Nr 89, poz. 625, Nr 104, poz. 708, Nr 158, poz. 1123 i Nr 170, poz. 1217 oraz z 2007 r. Nr 21, poz. 124, Nr 52, poz. 343, Nr 115, poz.790 i Nr 130, poz. 905),
2. rozporządzenie taryfowe - rozporządzenie Ministra Gospodarki z 9 października 2006 r. w sprawie szczegółowych zasad kształtowania i kalkulacji taryf oraz rozliczeń z tytułu zaopatrzenia w ciepło (Dz.U. z 2006 r. Nr 193, poz. 1423),
3. rozporządzenie przyłączeniowe - rozporządzenie Ministra Gospodarki z 15 stycznia 2007 r. w sprawie szczegółowych warunków funkcjonowania systemów ciepłowniczych (Dz.U. z 2007 r. Nr 16, poz. 92),
4. sprzedawca - Dalkia Poznań Zespół Elektrociepłowni S.A., ul. Gdyńska 54, 60-960 Poznań,
5. EC Karolin - elektrociepłownia sprzedawcy zlokalizowana w Poznaniu.
6. EC Garbary - elektrociepłownia sprzedawcy zlokalizowana w Poznaniu.
7. odbiorca - każdy, kto otrzymuje lub pobiera ciepło na podstawie umowy z przedsiębiorstwem energetycznym,
8. źródło ciepła - połączone ze sobą urządzenia lub instalacje służące do wytwarzania ciepła,
9. zamówiona moc cieplna – ustalona przez odbiorcę lub podmiot ubiegający się o przyłączenie do sieci ciepłowniczej największa moc cieplna, jaka w danym obiekcie wystąpi w warunkach obliczeniowych, która zgodnie z określonymi w odrębnych przepisach warunkami technicznymi oraz wymaganiami technologicznymi dla tego obiektu jest niezbędna do zapewnienia:
 - a) pokrycia strat ciepła w celu utrzymania normatywnej temperatury i wymiany powietrza w pomieszczeniach,
 - b) utrzymania normatywnej temperatury ciepłej wody w punktach czerpalnych,
 - c) prawidłowej pracy innych urządzeń lub instalacji,
10. układ pomiarowo-rozliczeniowy - dopuszczony do stosowania zgodnie z odrębnymi przepisami, zespół urządzeń, służących do pomiaru ilości i parametrów nośnika ciepła, których wskazania stanowią podstawę do obliczenia należności z tytułu dostarczania ciepła.

CZĘŚĆ II

**Zakres działalności gospodarczej
związanej z zaopatrzeniem w ciepło**

Sprzedawca prowadzi działalność gospodarczą związaną z zaopatrzeniem w ciepło na podstawie koncesji udzielonej przez Prezesa URE w zakresie wytwarzania ciepła decyzją nr WCC/194/1270/U/1/98/AP z 6 października 1998 r. wraz ze zmianami:

- nr WCC/194A/1270/U/1/98/JJ z 20 listopada 1998 r.,
- nr WCC/194B/1270/W/3/2000/RW z 17 lipca 2000 r.,
- nr WCC/194C/1270/W/3/2000/RW z 4 września 2000 r.,
- nr WCC/194D/1270/W/3/2001/RW z 16 stycznia 2001 r.,
- nr WCC/194E/1270/W/OPO/2002/AJ z 13 marca 2002 r.,
- nr WCC/194F/1270/W/OPO/2003/AJ z 16 kwietnia 2003 r.,
- nr WCC/194G/1270/W/OPO/2003/AJ z 18 grudnia 2003 r.,
- nr WCC/194H/1270/W/OPO/2004/AJ z 28 grudnia 2004 r.,
- nr WCC/194-ZTO/1270/W/OPO/2006/AJ z 30 października 2006 r.,
- nr WCC/194-ZTO-A/1270/W/3/2007/ARS z 6 kwietnia 2007 r.,

- nr WCC/194-ZTO-B/1270/W/3/2008/AWS z 9 kwietnia 2008 r.

CZĘŚĆ III

Podział odbiorców na grupy

Zgodnie z §10 rozporządzenia taryfowego określono cztery grupy odbiorców:

- W - odbiorcy ciepła w postaci gorącej wody - wytwarzanej w elektrociepłowniach sprzedawcy,
- P1-1.0 - odbiorcy ciepła w postaci pary o ciśnieniu 1 MPa - wytwarzanej w EC Karolin,
- P1-2.0 - odbiorcy ciepła w postaci pary o ciśnieniu 2 MPa - wytwarzanej w EC Karolin,
- P2 - odbiorcy ciepła w postaci pary o ciśnieniu od 0,4 MPa do 1,6 MPa - wytwarzanej w EC Garbary.

CZĘŚĆ IV

**Rodzaje oraz wysokość cen
w zakresie wytwarzania ciepła**

Lp.	Grupa odbiorców		Cena za zamówioną moc cieplną		Cena ciepła zł/GJ	Cena nośnika ciepła	
			roczna zł/MW/rok	rata miesięczna zł/MW/m-c		woda zł/m ³	para zł/t
1.	W	netto	66.223,21	5.518,60	18,11	3,10	
		brutto	80.792,32	6.732,69	22,09	3,78	
2.	P1-1.0	netto	85.315,16	7.109,60	19,57		3,22
		brutto	10.084,50	8.673,71	23,88		3,93
3.	P1-2.0	netto	79.072,28	6.589,36	18,02		3,22
		brutto	96.468,18	8.039,02	21,98		3,93
4.	P2	netto	84.243,74	7.020,31	37,61		3,22
		brutto	102.777,36	8.564,78	45,88		3,93

Przedstawione powyżej ceny brutto zawierają podatek od towarów i usług (VAT) w wysokości 22%.

CZĘŚĆ V

Zasady ustalania cen

Ceny określone w części IV niniejszej taryfy dla ciepła zostały ustalone zgodnie z art. 45 ustawy oraz według zasad określonych w §11, 12, 18 i 19 rozporządzenia taryfowego.

CZĘŚĆ VI

Warunki stosowania cen

1. Ustalone w niniejszej taryfie ceny są stosowane przy zachowaniu standardów jakościowych obsługi odbiorców, które określone zostały w rozdziale 6 rozporządzenia przyłączeniowego.
2. W przypadkach:
 - niedotrzymania przez sprzedawcę standardów jakościowych obsługi odbiorców lub niedotrzymania przez

odbiorcę warunków określonych w umowie sprzedaży ciepła lub umowie o świadczenie usług przesyłania i dystrybucji ciepła albo umowie kompleksowej,

- uszkodzenia lub stwierdzenia nieprawidłowych wskazań układu pomiarowo-rozliczeniowego,
- udzielenia bonifikat przysługujących odbiorcy,
- nielegalnego poboru ciepła,

stosuje się odpowiednio postanowienia rozdziału 4 rozporządzenia taryfowego.

CZĘŚĆ VII

Zasady wprowadzania zmian cen

1. Taryfa może być wprowadzona do stosowania nie wcześniej niż po upływie 14 dni i nie później niż do 45 dnia od dnia jej opublikowania w Dzienniku Urzędowym Województwa Wielkopolskiego.
2. Sprzedawca zawiadomi pisemnie odbiorców ciepła o rozpoczęciu stosowania taryfy, co najmniej na 14 dni przed wprowadzeniem nowych cen.
3. Sprzedawca może dostosowywać ceny do zmieniających się warunków prowadzenia działalności gospodarczej zgodnie z §26 rozporządzenia taryfowego.
4. O dokonywanych zmianach cen odbiorcy będą informowani w formie pisemnej, co najmniej na 14 dni przed wprowadzeniem nowych cen.

Wydawca: Wojewoda Wielkopolski

Redakcja: Wydział Nadzoru i Kontroli Wielkopolskiego Urzędu Wojewódzkiego w Poznaniu - Redakcja Dziennika Urzędowego Województwa Wielkopolskiego
aleja Niepodległości 16/18, tel. 061 854 16 34, 061 854 16 21, e-mail – dzu@poznan.uw.gov.pl, www.poznan.uw.gov.pl

Skład, druk i rozpowszechnianie:

Skład – Ośrodek Informatyki WUW, Poznań, tel. 061 852 90 44

Druk – SOWA Sp. z o.o., ul. Hrubieszowska 6a, Warszawa, tel. 022 431 81 40

Rozpowszechnianie – Administracja i stały punkt sprzedaży – Wielkopolski Urząd Wojewódzki w Poznaniu, ul. Kościuszki 93, hol główny, tel. 061 854 1703

Egzemplarze bieżące można nabywać w punkcie sprzedaży Dziennika Urzędowego:

- Wielkopolski Urząd Wojewódzki w Poznaniu, Poznań ul. Kościuszki 93, hol główny, tel. 061 854 1703 (także egzemplarze z lat ubiegłych),
- Wielkopolski Urząd Wojewódzki w Poznaniu, Delegatura w Kaliszu, Kalisz pl. Św. Józefa 5, pok. 132
- Wielkopolski Urząd Wojewódzki w Poznaniu, Delegatura w Koninie, Konin al. 1 Maja 7, pok. 170, blok „B”
- Wielkopolski Urząd Wojewódzki w Poznaniu, Delegatura w Lesznie, Leszno pl. Kościuszki 4, pok. 101
- Wielkopolski Urząd Wojewódzki w Poznaniu, Delegatura w Pile, Piła al. Niepodległości 33/35, pok. 214

zbiory Dziennika Urzędowego wraz ze skorowidzami są wyłożone do powszechnego wglądu w Wielkopolskim Urzędzie Wojewódzkim, w godz. 9⁰⁰-14⁰⁰

Tłoczono z polecenia Wojewody Wielkopolskiego w SOWA Sp. z o.o.
ul. Hrubieszowska 6a, Warszawa