



DZIENNIK URZĘDOWY

WOJEWÓDZTWA WIELKOPOLSKIEGO

Poznań, dnia 27 kwietnia 2009 r.

Nr 78

TREŚĆ

Poz.:

ZARZĄDZENIE WOJEWODY WIELKOPOLSKIEGO

- 1073** – nr 87/09 Wojewody Wielkopolskiego z dnia 25 marca 2009 r. w sprawie zarządzenia wyborów uzupełniających do Rady Gminy Chocz 6570

UCHWAŁY RAD GMIN

- 1074** – nr XXIV/160/08 Rady Gminy Brudzew z dnia 11 grudnia 2008 r. w sprawie uchwalenia budżetu Gminy na 2009 rok 6572
- 1075** – nr XVII/133 Rady Gminy Mieścisko z dnia 17 grudnia 2008 r. w sprawie budżetu Gminy Mieścisko na rok 2009 6589
- 1076** – nr 164/09 Rady Gminy Władysławów z dnia 18 lutego 2009 r. w sprawie ustalenia regulaminu określającego wysokość i warunki wypłacania niektórych składników wynagrodzenia dla nauczycieli zatrudnionych w szkołach i przedszkolu na terenie Gminy Władysławów 6610
- 1077** – nr 166/09 Rady Gminy Władysławów z dnia 18 lutego 2009 r. w sprawie wsparcia finansowego rozwoju sportu kwalifikowanego w gminie Władysławów oraz określenia warunków i trybu jego udzielania 6613
- 1078** – nr 171/09 Rady Gminy Władysławów z dnia 18 lutego 2009 r. w sprawie wprowadzenia „Programu zapobiegania bezdomności zwierząt domowych na terenie Gminy Władysławów” 6616
- 1079** – nr XXXVII/297/09 Rady Miejskiej w Kole z dnia 3 marca 2009 r. w sprawie nadania nazwy ulicy na terenie miasta Koła 6618
- 1080** – nr XXXVII/298/09 Rady Miejskiej w Kole z dnia 3 marca 2009 r. w sprawie nadania nazwy ulicy na terenie miasta Koła 6621
- 1081** – nr XXXVII/299/09 Rady Miejskiej w Kole z dnia 3 marca 2009 r. w sprawie nadania nazwy ulicy na terenie miasta Koła 6624
- 1082** – nr XXVIII/142/2009 Rady Gminy Olszówka z dnia 3 marca 2009 r. w sprawie zmiany Statutu Gminy Olszówka 6627
- 1083** – nr XXVIII/143/2009 Rady Gminy Olszówka z dnia 3 marca 2009 r. w sprawie utworzenia stałych obwodów głosowania 6627
- 1084** – nr XXIII/149/2009 Rady Miejskiej Zagórowa z dnia 10 marca 2009 r. zmieniająca uchwałę w sprawie regulaminu określającego na rok 2009 wysokości stawek i szczegółowych warunków przyznawania i wypłacania dodatków za wysługę lat, motywacyjnego, funkcyjnego, mieszkaniowego oraz za warunki pracy, jak również szczegółowych warunków obliczania i wypłacania za godziny ponadwymiarowe i godziny doraźnych zastępstw oraz wysokości i warunków wypłacania nagród dla nauczycieli zatrudnionych w szkołach i przedszkolu, dla których organem prowadzącym jest gmina Zagórow 6629
- 1085** – nr XXV/253/09 Rady Miejskiej w Kleczewie z dnia 17 marca 2009 r. w sprawie nadania nazw ulicom w mieście Kleczewie 6630
- 1086** – nr XXV/254/09 Rady Miejskiej w Kleczewie z dnia 17 marca 2009 r. w sprawie przyjęcia Programu Opieki nad Zabytkami dla Miasta i Gminy Kleczew na lata 2009 - 2012 6634
- 1087** – nr XXV/257/09 Rady Miejskiej w Kleczewie z dnia 17 marca 2009 r. o zmianie uchwały w sprawie określenia warunków i trybu wspierania, w tym finansowego, rozwoju sportu kwalifikowanego 6656

OGŁOSZENIE BURMISTRZA

1088 – zestawienie danych dotyczących czynszów najmu lokali mieszkalnych nienależących do publicznego zasobu mieszkaniowego za 2008 rok położonych na obszarze Gminy Miejskiej Koto 6657

1073

ZARZĄDZENIE Nr 87/09 WOJEWODY WIELKOPOLSKIEGO

z dnia 25 marca 2009 r.

w sprawie zarządzenia wyborów uzupełniających do Rady Gminy Chocz

Na podstawie art. 192 i art. 193 ust. 1 ustawy z dnia 16 lipca 1998 r. - Ordynacja wyborcza do rad gmin, rad powiatów i sejmików województw (Dz.U. z 2003 r. Nr 159, poz. 1547, z 2004 r. Nr 25, poz. 219, Nr 102, poz. 1055 i Nr 167, poz. 1760, z 2005 r. Nr 175, poz. 1457, z 2006 r. Nr 17, poz. 128, Nr 34, poz. 242, Nr 146, poz. 1055, Nr 159, poz. 1127 i Nr 218, poz. 1592, z 2007 r. Nr 48, poz. 327 i Nr 112, poz. 766 oraz z 2008 r. Nr 96, poz. 607 i Nr 180, poz. 1111) zarządza się, co następuje:

§1. Zarządza się wybory uzupełniające do Rady Gminy Chocz dla wyboru jednego radnego w trymandatowym okręgu wyborczym Nr 1, obejmującym Chocz, ulice: Burszty-

nowa, Kasztanowa, Lipowa, Łukowa, Pawłowskiego, Pleszewska, Słoneczna, Wieczorka, Wiklinowa, Wiśniowa, Zagórowska, Zapłocie.

§2. Datę wyborów, o których mowa w §1, wyznacza się na niedzielę 31 maja 2009 r.

§3. Dni, w których upływają terminy wykonania czynności wyborczych określa kalendarz wyborczy, stanowiący załącznik do zarządzenia.

§4. Zarządzenie wchodzi w życie z dniem jego podania do publicznej wiadomości w formie obwieszczenia i podlega ogłoszeniu w Dzienniku Urzędowym Województwa Wielkopolskiego.

Wojewoda Wielkopolski
(-) Piotr Florek

Załącznik
do zarządzenia Nr 87/09
Wojewody Wielkopolskiego
z dnia 25 marca 2009 r.

KALENDARZ WYBORCZY W WYBORACH UZUPEŁNIAJĄCYCH DO RADY GMINY CHOCZ

Termin wykonania czynności wyborczej	Treść czynności
do 1 kwietnia 2009 r.	- podanie do publicznej wiadomości, w formie obwieszczenia, zarządzenia Wojewody Wielkopolskiego w sprawie zarządzenia wyborów uzupełniających do Rady Gminy Chocz w okręgu wyborczym Nr 1
do 11 kwietnia 2009 r.	- podanie do publicznej wiadomości, w formie obwieszczenia, informacji o okręgu wyborczym, jego granicach, numerze i liczbie radnych wybieranych w okręgu wyborczym oraz o wyznaczonej siedzibie Gminnej Komisji Wyborczej w Chocz, - zawiadomienie Komisarza Wyborczego w Kaliszu o utworzeniu komitetu wyborczego oraz o zamiarze zgłaszania kandydata na radnego
do 13 kwietnia 2009 r.	- zgłaszanie kandydatów do składu Gminnej Komisji Wyborczej w Chocz
do 16 kwietnia 2009 r.	- powołanie przez Komisarza Wyborczego w Kaliszu Gminnej Komisji Wyborczej w Chocz
do 1 maja 2009 r. do godz. 24 ⁰⁰	- zgłaszanie kandydatów do składu obwodowej komisji wyborczej, - zgłaszanie Gminnej Komisji Wyborczej w Chocz list kandydatów na radnego
do 10 maja 2009 r.	- powołanie przez Gminną Komisję Wyborczą w Chocz obwodowej komisji wyborczej, - podanie do publicznej wiadomości, w formie obwieszczenia, informacji o numerze i granicy obwodu głosowania oraz wyznaczonej siedzibie obwodowej komisji wyborczej
do 16 maja 2009 r.	- rozplakatowanie obwieszczenia Gminnej Komisji Wyborczej w Chocz o zarejestrowanych listach kandydatów, zawierającego ich numery, skróty nazw komitetów, dane o kandydatach umieszczone w zgłoszeniach list wraz z ewentualnymi oznaczeniami kandydatów
do 17 maja 2009 r.	- sporządzenie spisu wyborców
29 maja 2009 r. o godz. 24 ⁰⁰	- zakończenie kampanii wyborczej
30 maja 2009 r.	- przekazanie przewodniczącemu obwodowej komisji wyborczej spisu wyborców
31 maja 2009 r. godz. 6 ⁰⁰ -20 ⁰⁰	- głosowanie

Zgodnie z art. 205 ust. 2 ustawy z dnia 16 lipca 1998 r. - Ordynacja wyborcza do rad gmin, rad powiatów i sejmików województw (Dz.U. z 2003 r. Nr 159, poz. 1547 ze zm.), jeżeli

koniec terminu wykonania czynności określonej w ustawie przypada na sobotę albo na dzień ustawowo wolny od pracy, termin upływa pierwszego roboczego dnia po tym dniu.

1074

UCHWAŁA Nr XXIV/160/08 RADY GMINY BRUDZEW

z dnia 11 grudnia 2008 r.

w sprawie uchwalenia budżetu Gminy na 2009 r.

Na podstawie art. 18 ust. 2 pkt 4, pkt 9 lit. d i pkt 10 ustawy z dnia 8 marca 1990 r. o samorządzie gminnym (t.j. Dz.U. z 2001 r. Nr 142, poz. 1591, z późn. zm.) oraz art. 165, art. 173, art. 174 ust. 1 i 2, 176 ust. 1, art. 182, art. 184 ust. 1 i 2, art. 188 ust. 2, art. 195 ust. 2 ustawy z dnia 26 listopada 1998 r. o finansach publicznych (Dz.U. Nr 249, poz. 2104 ze zm.) oraz art. 420 ustawy z dnia 27 kwietnia 2001 r. Prawo Ochrony Środowiska (Dz.U. Nr 62, poz. 627 ze zm.) Rada Gminy Brudzew uchwala co następuje:

§1. 1. Ustala się dochody budżetu na rok 2009 w wysokości 17.899.704 zł. z tego:

- dochody bieżące w kwocie 17.599.704 zł.
- dochody majątkowe w kwocie 300.000 zł.

2. Dochody budżetu określa załącznik Nr 1 do uchwały.

3. Dochody, o których mowa w ust. 1 obejmują w szczególności:

- 1) dotacje celowe na realizację zadań z zakresu administracji rządowej i innych zadań zleconych ustawami w wysokości 2.291.480 zł. oraz dotacje celowe na realizację własnych zadań bieżących gminy wysokości 224.004 zł. zgodnie z załącznikiem nr 3.

§2. 1. Ustala się wydatki budżetu na 2009 r. w wysokości 21.699.704 zł. zgodnie z załącznikiem nr 2.

2. Wydatki o których mowa w ust. 1 obejmują:

1) wydatki bieżące w wysokości 15.991.204 zł. w tym na:

- a) wynagrodzenia osobowe i pochodne od wynagrodzeń 8.660.964 zł.

- b) dotacje 711.090 zł,

w tym:

- przedmiotowe dla zakładów budżetowych 221.993 zł,
- podmiotowe dla instytucji kultury 355.000 zł,
- dla podmiotów niezaliczanych do sektora finansów publicznych 105.000 zł.

- c) wydatki na obsługę długu 102.700 zł.

2) wydatki majątkowe w 2009 r. w wysokości 5.708.500 zł. zgodnie z załącznikiem nr 4.

3. Kwota wydatków określona w ust. 1 obejmuje:

- 1) wydatki związane z realizacją zadań z zakresu administracji rządowej i innych zadań zleconych ustawami w wysokości 2.291.480 zł. oraz dotacje celowe na realizację własnych zadań bieżących gminy wysokości 224.004 zł. zgodnie z załącznikiem nr 3.

§3. Ustala się dochody z tytułu wydawania zezwoleń na sprzedaż napojów alkoholowych w kwocie 62.000 zł. oraz wydatki na realizację zadań określonych w programie profilaktyki i rozwiązywania problemów alkoholowych w kwocie 58.000 zł. oraz programu przeciwdziałania narkomanii w kwocie 4.000 zł.

§4. 1. Deficyt budżetu w kwocie 3.800.000 zł. zostanie sfinansowany przychodami z tytułu zaciągniętego kredytu.

2. Przychody i rozchody budżetu określa załącznik nr 5.

§5. Tworzy się rezerwę ogólną budżetu w kwocie 150.000 zł. oraz tworzy się rezerwę celową w wysokości 2.000 zł. na realizację zadań własnych z zakresu zarządzania kryzysowego.

§6. Ustala się dotację przedmiotową w kwocie 224.870 zł dla Zakładu Gospodarki Komunalnej w Brudzewie.

Koszty oczyszczania ścieków - 178.626 zł.

Koszty dostarczania wody - 66.244 zł.

Określa się plan przychodów i wydatków Zakładu Gospodarki Komunalnej zgodnie z załącznika Nr 6.

§7. Ustala się plan przychodów i wydatków Gminnego Funduszu Ochrony Środowiska i Gospodarki Wodnej w wysokości:

1) przychody – 50.000 zł

2) wydatki – 50.000 zł.

zgodnie z załącznikiem nr 7.

Zatwierdza się zestawienie przychodów i wydatków GFO-ŚiGW.

§8. Ustala się limit zobowiązań z tytułu zaciągniętych kredytów i pożyczek na:

- pokrycie występującego w ciągu roku przejściowego deficytu budżetu 200.000 zł.

- finansowanie planowanego deficytu budżetu 3.800.000 zł.

- spłatę wcześniej zaciągniętych zobowiązań z tytułu pożyczek i kredytów 560.000 zł.

§9. Upoważnia się Wójta Gminy do:

- 1) zaciągania pożyczek i kredytów na pokrycie występującego w ciągu roku budżetowego deficytu budżetu do wysokości 200.000 zł.
- 2) dokonywania przeniesień w planie wydatków budżetu między rozdziałami i paragrafami w tym wydatków bieżących i wydatków na wynagrodzenia wraz z pochodnymi w ramach działu,
- 3) dokonywania przeniesień wydatków majątkowych na wydatki bieżące i wydatków bieżących na wydatki majątkowych w ramach działu.
- 4) lokowania wolnych środków budżetowych na rachunkach w innych bankach niż bank wykonujący obsługę budżetu Gminy.
- 5) zaciągania zobowiązań z tytułu umów, których realizacja w roku następnym jest niezbędna do zapewnienia ciągłości działania jednostki i termin zapłaty upływa w roku następnym.

§10. Ustala się sumę 200.000 zł. do której Wójt Gminy może samodzielnie zaciągać zobowiązania.

§11. Wykonanie uchwały powierza się Wójtowi Gminy.

§12. Uchwała wchodzi w życie z dniem podjęcia z mocą obowiązującą od 1 stycznia 2009 r. i podlega publikacji w Dzienniku Urzędowym Województwa Wielkopolskiego.

Przewodniczący Rady
(-) Piotr Kwieciński

Załącznik Nr 1
do Uchwały Nr XXIV/160/08
Rady Gminy Brudzew
z dnia 11 grudnia 2008 r.
w sprawie uchwalenia budżetu gminy na 2009 r.

BUDŻETU GMINY BRUDZEW NA 2009 ROK

DOCHODY

Dz.	Rozdz.	§	Treść	Kwota
010			ROLNICTWO I ŁOWIECTWO	2.000
	01095		Pozostała działalność	2.000
		0750	Dochody z najmu i dzierżawy składników majątkowych Skarbu Państwa jednostek samorządu terytorialnego lub innych jednostek zaliczanych do sektora finansów publicznych oraz innych umów o podobnym charakterze.	2.000
700			GOSPODARKA MIESZKANIOWA	367.257
	70005		Gospodarka gruntami i nieruchomościami.	
		0470	Wpływy z opłat za zarząd, użytkowanie i użytkowanie wieczyste nieruchomości.	5.857
		0750	Dochody z najmu i dzierżawy składników majątkowych Skarbu Państwa jednostek samorządu terytorialnego lub innych umów o podobnym charakterze.	59.400
		0770	Wpływy z tytułu odpłatnego nabycia prawa własności oraz prawa użytkowania wieczystego nieruchomości	300.000
		0920	Pozostałe odsetki.	2.000
750			ADMINISTRACJA PUBLICZNA	70.850
	75011		Urzędy Wojewódzkie	850
		2360	Dochody jednostek samorządu terytorialnego związane z realizacją zadań zakresu administracji rządowej oraz innych zadań zleconych ustawami.	850
	75023		Urzędy Gmin	70.000
		0920	Pozostałe odsetki	70.000
756			DOCHODY OD OSÓB PRAWNYCH OD OSÓB FIZYCZNYCH I OD INNYCH JEDNOSTEK NIE POSIADAJĄCYCH OSOBOWOŚCI PRAWNEJ ORAZ WYDATKI ZWIĄZANE Z ICH POBOREM	8.259.770
	75601		Wpływy z podatku dochodowego od osób fizycznych	2.000
		0350	Podatek od działalności gospodarczej osób fizycznych opłacanej w formie karty podatkowej	2.000
	75615		Wpływy z podatku rolnego, podatku leśnego, podatku od czynności cywilnoprawnych, podatków i opłat lokalnych od osób prawnych i innych jednostek organizacyjnych.	4.900.500
		0310	Podatek od nieruchomości.	4.850.000
		0320	Podatek rolny.	11.000
		0330	Podatek leśny.	32.000
		0340	Podatek od środków transportowych.	6.000
		0500	Podatek od czynności cywilnoprawnych.	1.500

	75616		Wpływy z podatku rolnego, podatku leśnego, podatku od spadku i darowizn, podatku od czynności cywilnoprawnych oraz podatków i opłat lokalnych od osób fizycznych.	676.500
		0310	Podatek od nieruchomości.	330.000
		0320	Podatek rolny.	150.000
		0330	Podatek leśny.	6.000
		0340	Podatek od środków transportowych.	34.000
		0360	Podatek od spadków i darowizn	2.500
		0430	Wpływy z opłaty targowej.	13.000
		0500	Podatek od czynności cywilnoprawnych.	120.000
		0910	Odsetki od nieterminowych wpłat z tytułu podatków i opłat.	15.000
		0970	Wpływy z różnych dochodów	6.000
	75618		Wpływy z innych opłat stanowiących dochody jednostek samorządu terytorialnego na podstawie ustaw.	932.000
		0410	Wpływy z opłaty skarbowej.	20.000
		0460	Wpływy z opłaty eksploatacyjnej	800.000
		0480	Wpływy z opłat za zezwolenia na sprzedaż alkoholu	62.000
		0490	Wpływy z innych lokalnych opłat pobieranych przez jednostki samorządu terytorialnego na podstawie odrębnych ustaw.	50.000
	75621		Udziały gmin w podatkach stanowiących dochód budżetu państwa.	1.748.770
		0010	Podatek dochodowy od osób fizycznych.	1.623.770
		0020	Podatek dochodowy od osób prawnych.	125.000
758			RÓŻNE ROZLICZENIA	6.394.843
	75801		Część oświatowa subwencji ogólnej dla jednostek samorządu terytorialnego.	5.589.401
		2920	Subwencje ogólne z budżetu państwa.	5.589.401
	75807		Część wyrównawcza subwencji ogólnej dla gmin.	643.384
		2920	Subwencje ogólne z budżetu państwa.	643.384
	75831		Część równoważąca subwencji ogólnej dla gmin.	162.058
		2920	Subwencje ogólne z budżetu państwa.	162.058
801			OŚWIATA I WYCHOWANIE	300.204
	80101		Szkoły Podstawowe	44.500
		0750	Dochody z najmu i dzierżawy składników majątkowych Skarbu Państwa jednostek samorządu terytorialnego lub innych umów o podobnym charakterze	29.500
		0920	Pozostałe odsetki.	15.000
	80104		Przedszkola	45.000
		0830	Wpływy z usług	45.000
	80148		Stołówki szkolne	190.000
		0830	Wpływy z usług	190.000
	80195		Pozostała działalność	20.704
		2030	Dotacje celowe otrzymane z budżetu państwa na realizację własnych zadań bieżących gmin (związków gmin)	20.704
852			POMOC SPOŁECZNA	213.300
	85214		Zasiłki i pomoc w naturze oraz składki na ubezpieczenie emerytalne i rentowe.	85.500
		2030	Dotacje celowe otrzymane z budżetu państwa na realizację własnych zadań bieżących gmin (związków gmin)	85.500
	85219		Ośrodki pomocy społecznej.	87.900
		2030	Dotacje celowe otrzymane z budżetu państwa na realizację własnych zadań bieżących gmin (związków gmin)	87.900
	85295		Pozostała działalność	29.900
		2030	Dotacje celowe otrzymane z budżetu państwa na realizację własnych zadań bieżących gmin (związków gmin)	29.900
	85228		Usługi opiekuńcze i specjalistyczne usługi opiekuńcze	10.000
		0830	Wpływy z usług.	10.000
			Ogółem dochody własne	15.608.224

ZADANIA ZLECONE

750			ADMINISTRACJA PUBLICZNA	56.400
	75011		Urzędy Wojewódzkie	56.400
		2010	Dotacje celowe otrzymane z budżetu państwa na realizację zadań bieżących z zakresu administracji rządowej oraz innych zadań zleconych gminie (związkom gmin) ustawami.	56.400
			URZĘDY NACZELNYCH ORGANÓW WŁADZY PAŃSTWOWEJ, KONTROLI I OCHRONY PRAWA ORAZ SĄDOWNICTWA	980
	75101		Urzędy naczelných organów władzy państwowej, kontroli i ochrony prawa oraz sądownictwa.	980
		2010	Dotacje celowe otrzymane z budżetu państwa na realizację zadań bieżących z zakresu administracji rządowej oraz innych zadań zleconych gminie (związkom gmin) ustawami.	980
852			POMOC SPOŁECZNA	2.234.100
	85212		Świadczenia rodzinne oraz składki na ubezpieczenia emerytalne i rentowe z ubezpieczenia społecznego.	2.140.400
		2010	Dotacje celowe otrzymane z budżetu państwa na realizację zadań bieżących z zakresu administracji rządowej oraz innych zadań zleconych gminom (związkom gmin) ustawami	2.140.400
	85213		Składki na ubezpieczenie zdrowotne opłacane za osoby pobierające niektóre świadczenia z pomocy społecznej oraz niektóre świadczenia rodzinne	9.300
		2010	Dotacje celowe otrzymane z budżetu państwa na realizację zadań bieżących z zakresu administracji rządowej oraz innych zadań zleconych gminom (związkom gmin) ustawami.	9.300
	85214		Zasiłki i pomoc w naturze oraz składki na ubezpieczenie emerytalne i rentowe.	84.400
		2010	Dotacje celowe otrzymane z budżetu państwa na realizację zadań bieżących z zakresu administracji rządowej oraz innych zadań zleconych gminom (związkom gmin) ustawami	84.400
			Razem zadania zlecone	2.291.480
			OGÓŁEM (własne + zlecone)	17.899.704

Załącznik Nr 2
do uchwały Nr XXIV/160/08
Rady Gminy Brudzew
z dnia 11 grudnia 2008 r.
w sprawie uchwalenia budżetu gminy na 2009 r.

WYDATKI

Dz.	Rozdz.	§	Treść	Kwota
010			ROLNICTWO I ŁOWIECTWO	288.220
	01010		Infrastruktura wodociągowa i sanitacyjna wsi	280.000
		6050	Wydatki inwestycyjne jednostek budżetowych	280.000
	01030		Izby rolnicze	3.220
		2850	Wpłaty gmin na rzecz izb rolniczych w wysokości 2% uzyskanych wpływów z podatku rolnego.	3.220
	01095		Pozostała działalność.	5.000
		4210	Zakup materiałów i wyposażenia	2.500
		4300	Zakup usług pozostałych	2.500
400			WYTWARZANIE I ZAOPATRYWANIE W ENERGIĘ ELEKTRYCZNĄ, GAZ I WODĘ	3.500
	40002		Dostarczanie wody	3.500
		4260	Zakup energii	3.500
600			TRANSPORT I ŁĄCZNOŚĆ	3.483.000
	60014		Drogi publiczne powiatowe	50.000
		6300	Dotacja celowa na pomoc finansową udzielaną między jednostkami samorządu terytorialnego na dofinansowanie własnych zadań inwestycyjnych i zakupów inwestycyjnych	50.000
	60016		Drogi publiczne i gminne.	3.433.000
		4170	Wynagrodzenia bezosobowe	20.000
		4210	Zakup materiałów i wyposażenia	60.000
		4300	Zakup usług pozostałych	100.000
		4430	Różne opłaty i składki	3.000
		6050	Wydatki inwestycyjne jednostek budżetowych	3.250.000

700		GOSPODARKA MIESZKANIOWA	805.000
	70005	Gospodarka gruntami i nieruchomościami.	773.000
		4210 Zakup materiałów i wyposażenia	2.000
		4170 Wynagrodzenia bezosobowe	20.000
		4300 Zakup usług pozostałych	100.000
		4430 Różne opłaty i składki	1.000
		6050 Wydatki inwestycyjne jednostek budżetowych	650.000
	70095	Pozostała działalność	32.000
		4210 Zakup materiałów i wyposażenia	18.000
		4260 Zakup energii	5.000
		4270 Zakup usług remontowych	5.000
		4300 Zakup usług pozostałych	4.000
710		DZIAŁALNOŚĆ USŁUGOWA	100.000
	71004	Plany zagospodarowania przestrzennego.	100.000
		4300 zakup usług pozostałych	100.000
750		ADMINISTRACJA PUBLICZNA	2.354.158
	75011	Urzędy Wojewódzkie	850
		4210 Zakup materiałów i wyposażenia	850
	75022	Rady Gmin	95.800
		3030 Różne wydatki na rzecz osób fizycznych	88.800
		4210 Zakup materiałów i wyposażenia	4.000
		4300 Zakup usług pozostałych	2.000
		4410 Podróże służbowe krajowe	1.000
	75023	Urzędy Gmin	2.188.440
		3020 Wydatki osobowe nie zaliczane do wynagrodzeń	15.000
		4010 Wynagrodzenia osobowe pracowników	1.298.689
		4040 Dodatkowe wynagrodzenie roczne	85.000
		4110 Składki na ubezpieczenie społeczne	200.455
		4120 Składki na Fundusz Pracy	33.687
		4140 Wpłaty na Państwowy Fundusz Rehabilitacji Osób Niepełnosprawnych	4.000
		4170 Wynagrodzenia bezosobowe	10.000
		4210 Zakup materiałów i wyposażenia	90.000
		4260 Zakup energii	25.000
		4270 Zakup usług remontowa	45.000
		4280 Zakup usług zdrowotnych	1.500
		4300 Zakup usług pozostałych	120.000
		4350 Zakup usług dostępu do sieci Internet	3.000
		4360 Opłaty z tytułu zakupu usług telekomunikacyjnych telefonii komórkowej	8.000
		4370 Opłaty z tytułu zakupu usług telekomunikacyjnych telefonii stacjonarnej	30.000
		4410 Podróże służbowe krajowe	18.000
		4430 Różne opłaty i składki	25.000
		4440 Odpisy na zakładowy fundusz świadczeń socjalnych	43.064
		4530 Podatek od towarów i usług VAT	62.045
		4700 Szkolenia pracowników niebędących członkami korpusu służb cywilnych	6.000
		4740 Zakup materiałów papierniczych do sprzętu drukarskiego i urządzeń kserograficznych	8.000
		4750 Zakup akcesoriów komputerowych, w tym programów i licencji	32.000
		6060 Wydatki na zakupy inwestycyjne jednostek budżetowych	25.000
	75075	Promocja jednostek samorządowych	20.000
		4170 Wynagrodzenia bezosobowe	2.500
		4210 Zakup materiałów i wyposażenia	14.000
		4300 Zakup usług pozostałych	3.500
	75095	Pozostała działalność	49.068
		3030 Różne wydatki na rzecz osób fizycznych	8.500
		4170 Wynagrodzenia bezosobowe	1.000
		4010 Wynagrodzenia osobowe pracowników	18.270
		4110 Składki na ubezpieczenie społeczne	2.792
		4120 Składki na Fundusz Pracy	448
		4210 Zakup materiałów i wyposażenia	5.000
		4300 Zakup usług pozostałych	12.000
		4440 Odpisy na zakładowy fundusz świadczeń socjalnych	1.058
754		BEZPIECZEŃSTWO PUBLICZNE I OCHRONA PRZECIWPOŻAROWA	119.000
	75404	Komendy wojewódzkie Policji	3.000
		3000 Wpłaty jednostek na fundusz celowy	3.000
	75412	Ochotnicza Straż Pożarna	115.000
		3030 Różne wydatki na rzecz osób fizycznych	17.500

		4110	Składki na ubezpieczenia społeczne	642
		4120	Składki na Fundusz Pracy	103
		4170	Wynagrodzenia bezosobowe	19.680
		4210	Zakup materiałów i wyposażenia	40.075
		4260	Zakup energii	10.000
		4270	Zakup usług remontowych	10.000
		4300	Zakup usług pozostałych	10.000
		4430	Różne opłaty i składki	7.000
	75414		Obrona Cywilna	1.000
		4360	Opłaty z tytułu zakupu usług telekomunikacyjnych telefonii komórkowej	1.000
756			DOCHODY OD OSÓB PRAWNYCH, OD OSÓB FIZYCZNYCH I OD INNYCH JEDNOSTEK NIEPOSIADAJĄCYCH OSOBOWOŚCI PRAWNYCH ORAZ WYDATKI ZWIĄZANE Z ICH POBOREM	49.060
	75647		Pobór podatków, opłat i niepodatkowych należności budżetowych	49.060
		4100	Wynagrodzenia agencyjno - prowizyjne	47.060
		4610	Koszty postępowania sądowego i administracyjnego	2.000
757			OBŚLUGA DŁUGU PUBLICZNEGO	102.700
	75702		Obsługa papierów wartościowych, kredytów i pożyczek jednostek samorządu terytorialnego.	102.700
		8070	Odsetki i dyskonto od krajowych skarbowych papierów wartościowych oraz pożyczek i kredytów	102.700
758			RÓŻNE ROZLICZENIA	152.000
	75818		Rezerwy ogólne i celowe	152.000
		4810	Rezerwy ogólne	152.000
801			OŚWIATA I WYCHOWANIE	8.509.227
	80101		Szkoły Podstawowe	4.503.167
		3020	Wydatki osobowe nie zaliczane do wynagrodzenia.	200.520
		4010	Wynagrodzenia osobowe pracowników	2.688.333
		4040	Dodatkowe wynagrodzenia roczne	202.900
		4110	Składki na ubezpieczenia społeczne	480.630
		4120	Składki na Fundusz Pracy	77.475
		4140	Fundusz rehabilitacyjny	3.000
		4170	Wynagrodzenia bezosobowe	18.000
		4210	Zakup materiałów i wyposażenia	344.000
		4240	Zakup pomocy naukowych, dydaktycznych i książek	13.000
		4260	Zakup energii	72.500
		4270	Zakup usług remontowych	98.500
		4280	Zakup usług zdrowotnych	3.000
		4300	Zakup usług pozostałych	70.000
		4360	Opłaty z tytułu zakupu usług telekomunikacyjnych telefonii komórkowej	5.700
		4370	Opłaty z tytułu zakupu usług telekomunikacyjnych telefonii stacjonarnej	20.500
		4410	Podróże służbowe krajowe	7.500
		4430	Różne opłaty i składki	15.000
		4440	Odpisy na zakładowy fundusz świadczeń socjalnych	169.309
		4700	Szkolenia pracowników niebędących członkami korpusu służb cywilnych	200
		4740	Zakup materiałów papierniczych do sprzętu drukarskiego i urządzeń kserograficznych	5.100
		4750	Zakup akcesoriów komputerowych, w tym programów i licencji	8.000
	80103		Oddziały przedszkolne w szkołach podstawowych.	379.887
		3020	Wydatki osobowe nie zaliczone do wynagrodzeń	24.050
		4010	Wynagrodzenia osobowe pracowników	252.280
		4040	Dodatkowe wynagrodzenia roczne	24.200
		4110	Składki na ubezpieczenia społeczne	44.850
		4120	Składki na Fundusz Pracy	7.357
		4210	Zakup materiałów i wyposażenia	7.800
		4240	Zakup pomocy naukowych, dydaktycznych i książek	5.000
		4410	Podróże służbowe krajowe	800
		4440	Odpisy na zakładowy fundusz świadczeń socjalnych	13.550
	80104		Przedszkola	622.590
		3020	Wydatki osobowe nie zaliczone do wynagrodzeń	19.740
		4010	Wynagrodzenia osobowe pracowników	362.480
		4040	Dodatkowe wynagrodzenia roczne	25.000
		4110	Składki na ubezpieczenia społeczne	62.000
		4120	Składki na Fundusz Pracy	9.950
		4210	Zakup materiałów i wyposażenia	37.500
		4220	Zakup środków żywności	49.000

	4260	Zakup energii,	14.000
	4240	Zakup pomocy naukowych, dydaktycznych i książek	3.000
	4270	Zakup usług remontowych	9.000
	4280	Zakup usług zdrowotnych	500
	4300	Zakup usług pozostałych	5.000
	4370	Opłaty z tytułu zakupu usług telekomunikacyjnych telefonii stacjonarnej	4.000
	4410	Podróże służbowe krajowe	1.000
	4430	Różne opłaty i składki	1.500
	4440	Odpisy na zakładowy fundusz świadczeń socjalnych	17.420
	4740	Zakup materiałów papierniczych do sprzętu drukarskiego i urządzeń kserograficznych	500
	4750	Zakup akcesoriów komputerowych, w tym programów i licencji	1.000
80 110		Gimnazja	1.714.959
	3020	Wydatki osobowe nie zaliczone do wynagrodzeń	94.940
	4010	Wynagrodzenia osobowe pracowników	1.093.265
	4040	Dodatkowe wynagrodzenia roczne	93.000
	4110	Składki na ubezpieczenia społeczne	195.000
	4120	Składki na Fundusz Pracy	31.200
	4210	Zakup materiałów i wyposażenia	100.000
	4240	Zakup pomocy naukowych, dydaktycznych i książek	3.000
	4260	Zakup energii	20.000
	4280	Zakup usług zdrowotnych	1.000
	4300	Zakup usług pozostałych	9.000
	4410	Podróże służbowe krajowe	1.500
	4430	Różne opłaty i składki	3.500
	4440	Odpisy na zakładowy fundusz świadczeń socjalnych	61.854
	4740	Zakup materiałów papierniczych do sprzętu drukarskiego i urządzeń kserograficznych	1.200
	4750	Zakup akcesoriów komputerowych, w tym programów i licencji	3.000
	6060	Wydatki na zakupy inwestycyjne jednostek budżetowych	3.500
80 113		Dowożenie uczniów do szkół	331.330
	3020	Wydatki osobowe nie zaliczone do wynagrodzeń	1.000
	4010	Wynagrodzenia osobowe pracowników	54.000
	4040	Dodatkowe wynagrodzenia roczne	5.200
	4110	Składki na ubezpieczenia społeczne	9.700
	4120	Składki na Fundusz Pracy	1.600
	4300	Zakup usług pozostałych	256.200
	4440	Odpisy na zakładowy fundusz świadczeń socjalnych	3.630
80 114		Zespół obsługi ekonomiczno-administracyjne szkół	303.185
	3020	Wydatki osobowe nie zaliczone do wynagrodzeń	1.500
	4010	Wynagrodzenia osobowe pracowników	205.200
	4040	Dodatkowe wynagrodzenia roczne	16.500
	4110	Składki na ubezpieczenia społeczne	34.800
	4120	Składki na Fundusz Pracy	5.200
	4210	Zakup materiałów i wyposażenia	15.000
	4280	Zakup usług zdrowotnych	200
	4300	Zakup usług pozostałych	3.000
	4360	Opłaty z tytułu zakupu usług telekomunikacyjnych telefonii komórkowej	1.600
	4370	Opłaty z tytułu zakupu usług telekomunikacyjnych telefonii stacjonarnej	2.000
	4410	Podróże służbowe krajowe	2.000
	4440	Odpisy na zakładowy fundusz świadczeń socjalnych	4.685
	4700	Szkolenia pracowników niebędących członkami korpusu służb cywilnych	2.000
	4740	Zakup materiałów papierniczych do sprzętu drukarskiego i urządzeń kserograficznych	1.500
	4750	Zakup akcesoriów komputerowych, w tym programów i licencji	8.000
80 146		Dokształcanie i doskonalenie nauczycieli	32.400
	3020	Wydatki osobowe nie zaliczone do wynagrodzeń	18.800
	4410	Podróże służbowe krajowe	13.600
80 148		Stołówki szkolne	581.005
	3020	Wydatki osobowe nie zaliczone do wynagrodzeń	2.980
	4010	Wynagrodzenia osobowe pracowników	266.125
	4040	Dodatkowe wynagrodzenia roczne	20.650
	4110	Składki na ubezpieczenia społeczne	43.800
	4120	Składki na Fundusz Pracy	7.070
	4210	Zakup materiałów i wyposażenia	19.500
	4220	Zakup środków żywności	201.200
	4280	Zakup usług zdrowotnych	800
	4300	Zakup usług pozostałych	7.500

		4410	Podróże służbowe krajowe	500
		4440	Odpisy na zakładowy fundusz świadczeń socjalnych	10.880
	80195		Pozostała działalność	40.704
		4210	Zakup materiałów i wyposażenia	10.000
		4300	Zakup usług pozostałych	30.704
851			OCHRONA ZDROWIA	62.000
	85153		Przeciwdziałanie narkomanii	4.000
		4170	Wynagrodzenia bezosobowe	1.000
		4210	Zakup materiałów i wyposażenia	1.500
		4300	Zakup usług pozostałych	1.500
	85154		Przeciwdziałanie alkoholizmowi	58.000
		4170	Wynagrodzenia bezosobowe	19.260
		4210	Zakup materiałów i wyposażenia	12.740
		4300	Zakup usług pozostałych	24.000
		4700	Szkolenia pracowników niebędących członkami korpusu służb cywilnych	2.000
852			POMOC SPOŁECZNA	646.326
	85202		Domy pomocy społecznej	19.800
		4330	Zakup usług przez jednostki samorządu terytorialnego od innych jednostek samorządu terytorialnego	19.800
	85214		Zasiłki i pomoc w naturze oraz składki na ubezpieczenia emerytalne i rentowe	201.500
		3110	Świadczenia społeczne	201.500
	85215		Dodatki mieszkaniowe	60.000
		3110	Świadczenia społeczne	60.000
	85219		Ośrodki pomocy społecznej	265.126
		3020	Wydatki osobowe nie zaliczone do wynagrodzeń	5.000
		4010	Wynagrodzenia osobowe pracowników	170.185
		4040	Dodatkowe wynagrodzenia roczne	13.405
		4110	Składki na ubezpieczenia społeczne	29.510
		4120	Składki na Fundusz Pracy	4.540
		4170	Wynagrodzenia bezosobowe	3.000
		4210	Zakup materiałów i wyposażenia	8.500
		4280	Zakup usług zdrowotnych	200
		4300	Zakup pozostałych usług	9.786
		4360	Opłaty z tytułu zakupu usług telekomunikacyjnych telefonii komórkowej	1.200
		4370	Opłaty z tytułu zakupu usług telekomunikacyjnych telefonii stacjonarnej	4.500
		4410	Podróże służbowe krajowe	2.300
		4430	Różne opłaty i składki	2.000
		4440	Odpisy na zakładowy fundusz świadczeń socjalnych	6.000
		4700	Szkolenia pracowników niebędących członkami korpusu służb cywilnych	4.000
		4740	Zakup materiałów papierniczych do sprzętu drukar. i urządzeń kser graficznych	400
		4750	Zakup akcesoriów komputerowych, w tym programów i licencji	600
	85295		Pozostała działalność	99.900
		2820	Dotacja celowa z budżetu na finansowanie lub dofinansowanie zadań zleconych do realizacji stowarzyszeniom	5.000
		3110	Świadczenia społeczne	94.900
854			EDUKACYJNA OPIEKA WYCHOWAWCZA	237.140
	85401		Świetlice szkolne	218.970
		3020	Wydatki osobowe nie zaliczone do wynagrodzeń	13.380
		4010	Wynagrodzenia osobowe pracowników	141.190
		4040	Dodatkowe wynagrodzenia roczne	12.500
		4110	Składki na ubezpieczenia społeczne	23.500
		4120	Składki na Fundusz Pracy	3.800
		4210	Zakup materiałów i wyposażenia	15.000
		4280	Zakup usług zdrowotnych	600
		4300	Zakup pozostałych usług	100
		4410	Podróże służbowe krajowe	500
		4440	Odpisy na zakładowy fundusz świadczeń socjalnych	8.400
	85415		Pomoc materialna dla uczniów	16.800
		3240	Stypendia dla uczniów	16.800
	85446		Dokształcanie i doskonalenie nauczycieli	1.370
		3020	Nagrody i wydatki osobowe nie zaliczane do wynagrodzeń	1.000
		4410	Podróże służbowe krajowe	370
900			GOSPODARKA KOMUNALNA OCHRONA ŚRODOWISKA	764.893
	90002		Gospodarka odpadami	100.000
		6050	Wydatki inwestycyjne jednostek budżetowych	100.000

	90003		Oczyszczanie miast i wsi	30.000
		4210	Zakup materiałów i wyposażenia	5.000
		4300	Zakup usług pozostałych	25.000
	90004		Utrzymanie zieleni w miastach i gminach	5.023
		4210	Zakup materiałów i wyposażenia	4.023
		4300	Zakup usług pozostałych	1.000
	90015		Oświetlenie ulic, placów i dróg	380.000
		4260	Zakup energii	280.000
		6050	Wydatki inwestycyjne jednostek budżetowych	100.000
	90017		Zakład Gospodarki Komunalnej	244.870
		2650	Dotacja przedmiotowa z budżetu dla zakładu budżetowego	244.870
	90013		Schroniska dla zwierząt	5.000
		4300	Zakup usług pozostałych	5.000
921			KULTURA I OCHRONA DZIEDZICTWA NARODOWEGO	355.000
	92109		Domy i ośrodki kultury, świetlice i kluby.	200.000
		2480	Dotacja podmiotowa z budżetu dla instytucji kultury	200.000
	92116		Biblioteki	155.000
		2480	Dotacja podmiotowa z budżetu dla instytucji kultury	155.000
926			KULTURA FIZYCZNA I SPORT	1.377.000
	92601		Obiekty sportowe	1.277.000
		4210	Zakup materiałów i wyposażenia	12.000
		4260	Zakup energii	7.000
		4300	Zakup usług pozostałych	8.000
		6050	Wydatki inwestycyjne jednostek budżetowych	1.250.000
	92605		Zadania w zakresie kultury fizycznej i sportu	100.000
		2820	Dotacja celowa budżetu na finansowanie dofinansowanie zadań zleconych do realizacji stowarzyszeniom	100.000
			Razem zadania własne	19.408.224
			ZADANIA ZLECONE	
750			ADMINISTRACJA PUBLICZNA	56.400
	75011		Urzędy Wojewódzkie	56.400
		4010	Wynagrodzenia osobowe pracowników	40.789
		4040	Dodatkowe wynagrodzenia roczne	3.271
		4110	Składki na ubezpieczenia społeczne	6.732
		4120	Składki na Fundusz Pracy	1.079
		4210	Zakup materiałów i wyposażenia	3.529
		4440	Odpisy na zakładowy fundusz świadczeń socjalnych	1.000
751			URZĘDY NACZELNYCH ORGANÓW WŁADZY PAŃSTWOWEJ, KONTROLI I OCHRONY PRAWA ORAZ SĄDOWNICTWA	980
	75101		Urzędy naczelných organów władzy państwowej, kontroli i ochrony prawa	980
		4210	Zakup materiałów i wyposażenia	980
852			POMOC SPOŁECZNA	2.234.100
	85212		Świadczenia rodzinne oraz składki na ubezpieczenia emerytalne i rentowe z ubezpieczenia społecznego	2.140.400
		3110	Świadczenia społeczne	2.068.688
		4010	Wynagrodzenia osobowe pracowników	48.831
		4040	Dodatkowe wynagrodzenie roczne	3.851
		4110	Składki na ubezpieczenia społeczne	15.850
		4120	Składki na Fundusz Pracy	1.280
		4440	Odpis na zakładowy fundusz świadczeń socjalnych	1.900
	85213		Składki na ubezpieczenie zdrowotne opłacane za osoby pobierające niektóre świadczenia z pomocy społecznej oraz niektóre świadczenia rodzinne.	9.300
		4130	Składki na ubezpieczenie zdrowotne	9.300
	85214		Zasiłki i pomoc w naturze oraz składki na ubezpieczenia emerytalne i rentowe	84.400
		3110	Świadczenia społeczne	84.400
			Razem zadania zlecone	2.291.480
			OGÓŁEM WYDATKI	21.699.704

Załącznik Nr 3
do Uchwały Nr XXIV/160/08
Rady Gminy Brudzew
z dnia 11 grudnia 2008 r.
w sprawie zmian w budżecie gminy na 2009 r.

PLAN FINANSOWY DOCHODÓW ODPROWADZONYCH DO BUDŻETU PAŃSTWA I PLANY DOTACJI
CELOWYCH Z ZAKRESU ADMINISTRACJI RZĄDOWEJ ORAZ INNYCH ZADAŃ ZLECONYCH
JEDNOSTKOM SAMORZĄDU TERYTORIALNEGO USTAWAMI.

I. Dochody

Dz.	Rozdz.	§	Wyszczególnienie	Kwota dochodów	Kwota odprowadzona do budżetu państwa
750			ADMINISTRACJA PUBLICZNA	17.000	17.000
	75011		Urzędy Wojewódzkie	17.000	17.000
		0690	Wpływy z różnych wpłat	17.000	17.000

II. Dotacje celowe na realizację zadań bieżących z zakresu administracji rządowej.

Dz.	Rozdz.	§	Wyszczególnienie	Kwota dotacji
750			Administracja Publiczna	56.400
	75011		Urzędy Wojewódzkie	56.400
		2010	Dotacje celowe otrzymane z budżetu państwa na realizację zadań bieżących z zakresu administracji rządowej oraz innych zadań zleconych gminie (związkom gmin) ustawami	56.400
751			URZĘDY NACZELNYCH ORGANÓW WŁADZY PAŃSTWOWEJ, KONTROLI I OCHRONY PRAWA ORAZ SĄDOWNICTWA.	980
	75101		Urzędy naczelników organów władzy państwowej kontroli i ochrony prawa oraz sądownictwa.	980
		2010	Dotacje celowe otrzymane z budżetu państwa na realizację zadań bieżących z zakresu administracji rządowej oraz innych zadań zleconych gminie (związkom gmin) ustawami	980
852			POMOC SPOŁECZNA	2.234.100
	85212		Świadczenia rodzinne oraz składki na ubezpieczenia emerytalne i rentowe z ubezpieczenia społecznego	2.140.400
		2010	Dotacje celowe otrzymane z budżetu państwa na realizację zadań bieżących z zakresu administracji rządowej oraz innych zadań zleconych gminie (związkom gmin) ustawami	2.140.400
	85213		Składki na ubezpieczenia zdrowotne opłacane za osoby pobierające niektóre świadczenia z pomocy społecznej oraz niektóre świadczenia rodzinne	9.300
		2010	Dotacje celowe otrzymane z budżetu państwa na realizację zadań bieżących z zakresu administracji rządowej oraz innych zadań zleconych gminie (związkom gmin) ustawami	9.300
	85214		Zasiłki i pomoc w naturze oraz składki na ubezpieczenie społeczne i zdrowotne	84.400
		2010	Dotacje celowe otrzymane z budżetu państwa na realizację zadań bieżących z zakresu administracji rządowej oraz innych zadań zleconych gminie (związkom gmin) ustawami	84.400
			RAZEM ZADANIA ZLECONE	2.291.480

WYDATKI

Dz.	Rozdz.	§	Wyszczególnienie	Kwota wydatków
750			ADMINISTRACJA PUBLICZNA	56.400
	75011		Urzędy Wojewódzkie	56.400
		4010	Wynagrodzenia osobowe pracowników	40.789
		4040	Dodatkowe wynagrodzenia roczne	3.271
		4110	Składki na ubezpieczenia społeczne	6.732
		4120	Składki na Fundusz Pracy	1.079
		4210	Zakup materiałów i wyposażenia	3.529
		4440	Odpis na Zakładowy Fundusz Ochrony	1.000
751			URZĘDY NACZELNYCH ORGANÓW WŁADZY PAŃSTWOWEJ, KONTROLI I OCHRONY PRAWA ORAZ SĄDOWNICTWA.	980
	75101		Urzędy naczelných organów władzy państwowej kontroli i ochrony prawa oraz sądownictwa	980
		4210	Zakup materiałów i wyposażenia	980
852			POMOC SPOŁECZNA	2.234.100
	85212		Świadczenia rodzinne oraz składki na ubezpieczenia emerytalne i rentowe z ubezpieczenia społecznego	2.140.400
		3110	Świadczenia społeczne	2.068.688
		4010	Wynagrodzenia osobowe pracowników	48.831
		4040	Dodatkowe wynagrodzenie roczne	3.851
		4110	Składki na ubezpieczenie społeczne	15.850
		4120	Składki na Fundusz Pracy	1.280
		4440	Odpis na zakładowy Fundusz Świadczeń Socjalnych	1.900
	85213		Składki na ubezpieczenia zdrowotne opłacane za osoby pobierające niektóre świadczenia z pomocy społecznej oraz niektóre świadczenia rodzinne	9.300
		4130	Składki na ubezpieczenia zdrowotne	9.300
	85214		Zasiłki i pomoc w naturze oraz składki na ubezpieczenie emerytalne i rentowe	84.400
		3110	Świadczenia społeczne	84.400
			RAZEM WYDATKI	2.291.480

III. Dotacje celowe na realizację własnych zadań bieżących gmin.

Dz.	Rozdz.	§	Wyszczególnienie	Kwota dotacji
801			OŚWIATA I WYCHOWANIE	20.704
	80195		Pozostała działalność	20.704
		2030	Dotacje celowe otrzymane z budżetu państwa na realizację własnych zadań bieżących gmin /związków gmin/	20.704
852			POMOC SPOŁECZNA	203.300
	85214		Zasiłki i pomoc w naturze oraz składki na ubezpieczenie społeczne i zdrowotne.	85.500
		2030	Dotacje celowe otrzymane z budżetu państwa na realizację własnych zadań bieżących gmin /związków gmin/	85.500
	85219		Ośrodki pomocy społecznej	87.900
		2030	Dotacje celowe otrzymane z budżetu państwa na realizację własnych zadań bieżących gmin /związków gmin/	87.900
	85295		Pozostała działalność	29.900
		2030	Dotacje celowe otrzymane z budżetu państwa na realizację własnych zadań bieżących gmin /związków gmin/	29.900
			OGÓŁEM DOCHODY	224.004

WYDATKI

Dz.	Rozdz.	§	Wyszczególnienie	Kwota dotacji
801			OŚWIATA I WYCHOWANIE	20.704
	80195		Pozostała działalność	20.704
		4300	Zakup usług pozostałych	20.704
852			POMOC SPOŁECZNA	203.300
	85214		Zasiłki i pomoc w naturze oraz składki na ubezpieczenie społeczne i zdrowotne.	85.500
		3110	Świadczenia społeczne	85.500
	85219		Ośrodki pomocy społecznej	87.900
		3020	Wydatki osobowe nie zaliczane do wynagrodzeń	500
		4010	Wynagrodzenia osobowe pracowników	61.800
		4040	Dodatkowe wynagrodzenia roczne	4.954
		4110	Składki na ubezpieczenia społeczne	10.720
		4120	Składki na Fundusz Pracy	1.640
		4210	Zakup materiałów i wyposażenia	2.000
		4300	Zakup usług pozostałych	2.786
		4410	Podróże służbowe krajowe	500
		4440	Odpis na zakładowy fundusz świadczeń socjalnych	2.000
		4700	Szkolenia pracowników nie będących członkami korpusu służb cywilnych	1.000
	85295		Pozostała działalność	29.900
		3110	Świadczenia społeczne	29.900
			OGÓŁEM WYDATKI	224.004

Załącznik Nr 4
do uchwały Nr XXIV/160/08
Rady Gminy Brudzew
z dnia 11 grudnia 2008 r.
w sprawie uchwalania budżetu gminy na 2009 r.

WYKAZ WYDATKÓW MAJĄTKOWYCH NA ROK 2009 R.

Dz.	Rozdz.	§	L.p.	Nazwa zadania	Plan wydatków na 2009 r.
1.	2.	3.	4.	5.	6.
010	01010	6050		Razem	280.000
			1.	Budowa sieci wodociągowej w m. Marulew – Brudzyń	80.000
			2.	Budowa sieci kanalizacji sanitarnej w m. Brudzew na ul. Kopernika,	200.000
600	60014	6300		Razem	50.000
			1.	Przebudowa chodnika i budowa kolektora kanalizacji deszczowej w Brudzewie na ul. Turkowskiej	50.000
600	60016	6050		Razem	3.250.000
			1.	Budowa drogi wewnętrznej w m. Dąbrowa etap I	700.000
			2.	Budowa drogi gminnej w m. Cichów	650.000
			3.	Budowa dróg gminnych w m. Brudzew na ul. Kopernika, wraz z kanalizacją deszczową	700.000
			4.	Przebudowa drogi gminnej Brudzew – Kolnica- Galew etap II	1.200.000
700	70005	6050		Razem	650.000
			1.	Przebudowa zespołu dworsko- parkowego w m. Kolnica	650.000
700	75023	6060		Razem	25.000
			1.	Zakup sprzętu komputerowego dla Urzędu Gminy	25.000
801	80110	6060		Razem	3.500
			1.	Zakup ksera dla Zespołu Szkolno- Gimnazjalnego w Brudzewie	3.500
900	90002	6050		Razem	100.000
			1.	Rekultywacja składowiska odpadów	100.000
900	90015	6050		Razem	100.000
			1.	Budowa oświetlenia ulicznego	100.000
926	92601	6050		Razem	1.250.000
			1.	Budowa kompleksu sportowego w msc. Brudzew w ramach programu „Moje Boisko ORLIK 2012”	1.250.000
				OGÓŁEM	5.708.500

Załącznik Nr 5
do Uchwały Nr XXIV/160/08
Rady Gminy Brudzew
z dnia 11 grudnia 2008 r.
w sprawie uchwalenia budżetu gminy na 2009 r.

PRZYCHODY I ROZCHODY BUDŻETU 2009 R.

L.p.	Treść	§	Plan
1.	2.	3.	4.
	Przychody ogółem:		4.360.000
1.	Kredyty i pożyczki krajowe	952	4.360.000
	Rozchody ogółem:		560.000
1.	Spłata kredytów i pożyczek krajowych	992	560.000

UZASADNIENIE

Deficyt w kwocie 3.800.000 zł. zostanie pokryty przychodami z tytułu planowanego do zaciągnięcia kredytu w 2009 r. w kwocie 4.360.000 zł. Rozchody w kwocie 560.000 zł to

spłata kredytu w Ludowym Banku Spółdzielczym O/Brudzew zaciągniętego na pokrycie wydatków inwestycyjnych oraz spłata pożyczki z WFOŚiGW w Poznaniu w kwocie 160.000 zł. zaciągniętej na budowę kanalizacji.

Załącznik Nr 6
do Uchwały Nr XXIV/160/08
Rady Gminy Brudzew
z dnia 11 grudnia 2008 r.
w sprawie uchwalenia budżet grudnia 2009 r.

PLAN PRZYCHODÓW I WYDATKÓW ZAKŁADU GOSPODARKI KOMUNALNEJ NA 2009 R.

1. Stan środków na początek roku	66.900	c) wpłaty za wodę i ścieki -	430.000
2. Przychody		d) wpływy z usług -	214.330
a) ogółem -	873.180	3. Wydatki	869.880
w tym:		- wynagrodzenia i pochodne -	420.850
b) dotacje do kosztów dostarczania wody i oczyszczania ścieków (netto)	228.850	- wydatki bieżące i inwestycyjne -	449.030
- koszt oczyszczania ścieków do 1 mł - 4,91 zł x 34.000 mł = 166.940		4. Stan środków na koniec roku	70.200
- koszt dostarczania wody do 1 mł - 0,41 zł x 151.000 mł = 61.910		Uchwała Nr XXIII/158/08 Rady Gminy Brudzew z dnia 27 listopada 2007 r. w sprawie zatwierdzenia taryf za zbiorowe zaopatrzenie w wodę i zbiorowe odprowadzanie ścieków.	

Załącznik Nr 7
do uchwały Nr XXIV/160/08
Rady Gminy Brudzew
z dnia 11 grudnia 2008
w sprawie uchwalenia budżetu gminy na 2009 r.

ZESTAWIENIE PRZYCHODÓW I WYDATKÓW GMINNEGO FUNDUSZU
OCHRONY ŚRODOWISKA I GOSPODARKI WODNEJ NA 2009 ROK.

Lp.	Treść	§	Kwota w złotych
1.	2.	3.	4.
I	Stan środków na 1.01.2009 r.		2.500
II	Przychody ogółem		50.000
	Wpływy z różnych wpłat	0690	50.000
III	Wydatki bieżące ogółem		50.000
1.	Rekultywacja wysypiska śmieci, wywóz nieczystości itp.		42.000
	Zakup materiałów i wyposażenia	4210	12.000
	Zakup usług pozostałych	4300	30.000
2.	Nagrody na konkursy ekologiczne		8.000
	Zakup materiałów i wyposażenia	4210	8.000
IV	Stan środków na 31.12.2009 r.		2.500

Wydatki:

- rekultywacja gminnego składowiska odpadów,
- nagrody na konkursy ekologiczne,
- wywóz nieczystości.
- zakup koszy na śmieci.
- zakup materiałów na akcję sprzątanie świata.

MIENIE

Komunalne Gminy Brudzew

Mienie komunalne czyli cały majątek gminy Brudzew wynosi na dzień 30.06.2008 r. kwotę 23.867.388 zł. i obrazuje to tabela nr 1. wraz ze zmianami czyli zwiększeniem lub zmniejszeniem majątku. Ponadto kolejne tabele będą przedstawiały majątek w rozbiciu na poszczególne jednostki wraz z komentarzem w wartościach brutto (pełnych złotych).

Tabela Nr 1

L.p.	Nazwa jednostek	Stan na dzień 30.06.2007 r.	Stan na dzień 30.06.2008 r.	Zwiększenie + Zmniejszenie -
1.	2.	3.	4.	5.
1.	Urząd Gminy	8.565.380	10.170.745	+1.605.365
2.	Szkoły podstawowe i gimnazjum zbiorczo,	8.769.803	8.985.138	+215.335
3.	Gminny Ośrodek Pomocy Społecznej	38.912	53.412	+14.500
4.	Biblioteka	33.152	33.152	-
5.	Zakład Gospodarki Komunalnej	4.508.484	4.624.941	+116.457
6.	RAZEM	21.915.731	23.867.388	+1.951.657

Należy zaznaczyć że cały majątek gminy stanowi własność gminy. Gmina posiada grunty oddane w zarząd 0,64ha Zakła-

dowi Gospodarki Komunalnej w Brudzewie oraz grunty w użytkowaniu wieczystym 2,73 ha. Z tego 0,46 ha mają osoby prawne a 2.27 ha osoby fizyczne.

Poniższa tabela przedstawia wartości majątku Urzędu Gminy wg stanu na dzień 30.06.2008 r. w stosunku do stanu na dzień 30.06.2007 r.

Tabela Nr 2

Wyszczególnienie	Wartości brutto na dzień 30.06.2007 r.	Wartości brutto na dzień 30.06.2008 r.	+ zwiększenie -Zmniejszenie (3-2)
1.	3.	4.	5.
I Rzeczowe składniki majątku trwałego	8.503.497	10.101.686	+ 1.598.189
- grunty i tereny	880.630	826.258	- 54.372
- budynki i budowle	939.698	939.698	-
- urządzenia techniczne maszyny, wyposażenie	230.222	260.760	+30.538
- środki transportowe	-	-	-
- drogi	6.164.994	7.493.960	+1.328.966
- inwestycje rozpoczęte	287.953	581.010	+293.057
II wartości niematerialne i prawne	61.883	69.059	+7.176
RAZEM	8.565.380	10.170.745	+1.605.365

W skład majątku Gminy wymienionego w tab. Nr 2 wchodzi następujące budynki; budynek Urzędu Gminy, budynek ośrodka zdrowia, budynek mieszkalny w Koźminie, budynek, w którym jest GOK „poczekalnia PKS” i sklepy. Budynek „dawnej wozowni” w Kolnicy jest własnością gminy, ale nie ma wyceny.

W ciągu powyższego okresu zakupiono gruntów na kwotę 13.119,- a sprzedano na kwotę 67.491,- stąd różnica w pozycji grunty na kwotę 54.372 Łączna powierzchnia dróg gminnych wynosi 106,50 ha. Wybudowano drogę w miejscowości Bratuszyn na wartość 520.905,28 zł., drogę w m. Tarnowa o wartości 66.882,70 zł., drogę w m. Bogdanów na wartość 185.090,95 zł., drogę w m. Janiszew o wartości 278.323,68 zł., drogę w m. Koźmin o wartości 249.531,48 zł., oraz oświetlenie

uliczne w m. Kolnica, Galew, Chrząblice o wartości 28.036 zł. Łączna długość dróg wybudowanych w tym okresie i wymienionych wynosi 2.063,43 mb.

Zakupiono komputerów o wartości 10.064,32 zł., centrale telefoniczną o wartości 9.128,72 zł., kserokopiarkę cyfrową o wartości 6.428,18 zł., oraz monitoring telewizyjny 4.916,60 zł.

Inwestycje zakończone i przekazane do ZGK omówione szczegółowo przy tabeli nr 6 (sieć kanalizacyjna i wodociągowa)

Poniższa tabela przedstawia wartości majątku szkół wg stanu na dzień 30.06.2008 r. w stosunku do stanu na dzień 30.06.2007 r.

Tabela Nr 3

Wyszczególnienie	Wartości brutto na dzień 30.06.2007 r.	Wartości brutto na dzień 30.06.2008 r.	+ zwiększenie -Zmniejszenie (3-2)
1.	3.	4.	5.
I Rzeczowe składniki majątku trwałego	8.769.803	8.985.138	+ 215.335
- grunty i tereny	99.760	99.760	-
- budynki i budowle	8.211.092	8.491.497	+ 280.405
- urządzenia techniczne maszyny, wyposażenie	373.550	393.880	+ 20.330
- środki transportowe	85.401	1	- 85.400
II wartości niematerialne i prawne	-	-	-
RAZEM	8.769.803	8.985.138	+ 215.335

Łącznie placówek oświatowych mamy sześć. Są to:

- Zespół Szkolno-Gimnazjalny w Brudzewie
- Gminne Przedszkole w Brudzewie
- Szkoła Podstawowa w Chrząblichach,
- Szkoła Podstawowa w Galewie,
- Szkoła Podstawowa w Koźminie
- Filialna szkoła podstawowa w Krwonach

Każda z tych placówek posiada swój budynek szkolny oraz budynki gospodarcze położone na łącznej powierzchni 6,50 ha i te budynki są własnością gminy.

Jedyną zmianą jaką obrazuje tabela nr 3 jest zwiększenie o kwotę 280.405 zł. czyli remont stołówki, modernizacja kotłowni, budowa ogrodzenia boiska przy Szkole Podstawowej w Chrząblichach oraz zakup sprzętu komputerowego do pracowni komputerowej szkół o wartości 20.330 zł. Ponadto sprzedano busa o wartości 85.400 zł. co spowodowało zmniejszenie majątku.

Poniższa tabela przedstawia wartości majątku Gminnego Ośrodka Pomocy Społecznej w Brudzewie wg stanu na dzień 30.06.2008 r. w stosunku do stanu na dzień 30.06.2007 r.

Tabela Nr 4

Wyszczególnienie	Wartości brutto na dzień 30.06.2007 r.	Wartości brutto na dzień 30.06.2008.	+ zwiększenie -Zmniejszenie (3-2)
1.	3.	3.	4.
I Rzeczowe składniki majątku trwałego	34.864	49.364	+14.500
- grunty i tereny	-	-	-
- budynki i budowle	-	-	-
- urządzenia techniczne maszyny, wyposażenie	21.705	21.705	-
- środki transportowe	13.159	27.659	+ 14.500
II wartości niematerialne i prawne	4.048	4.048	-
RAZEM	38.912,	53.412	+ 14.500

Gminny Ośrodek Pomocy Społecznej mieści się w tym samym budynku co Urząd Gminy a w skład jego majątku wchodzi komputery wraz z oprogramowaniem oraz samochód osobowy marki fiat 126 (wykazano w cenie zakupu). Zwiększenie majątku nastąpiło o zakup samochodu służbowego marki fiat Panda o wartości 14.500 zł.

Poniższa tabela przedstawia wartości majątku Gminnej Biblioteki Publicznej w Brudzewie wg stanu na dzień 30.06.2008 r. w stosunku do stanu na dzień 30.06.2007 r.

Tabela Nr 5

Wyszczególnienie	Wartości brutto na dzień 30.06.2007 r.	Wartości brutto na dzień 30.06.2008 r.	+ zwiększenie -Zmniejszenie (3-2)
1.	3.	4.	5.
I Rzeczowe składniki majątku trwałego	32.026	32.026	-
- grunty i tereny	-	-	-
- budynki i budowle	16.050	16.050	-
- urządzenia techniczne maszyny, wyposażenie	15.976	15.976	-
- środki transportowe	-	-	-
II wartości niematerialne i prawne	1.126	1.126	-
RAZEM	33.152	33.152	-

Budynek Gminnej Biblioteki Publicznej znajduje się na gruncie wykazanym w tab. Nr 2.

Poniższa tabela przedstawia wartości majątku Zakład Gospodarki Komunalnej w Brudzewie wg stanu na dzień 30.06.2008 r. w stosunku do stanu na dzień 30.06.2007 r.

Tabela Nr 6

Wyszczególnienie	Wartości brutto na dzień 30.06.2007 r.	Wartości brutto na dzień 30.06.2008 r.	+ zwiększenie -Zmniejszenie (3-2)
1.	3.	4.	5.
I Rzeczowe składniki majątku trwałego	4.500.687	6.617.144	+ 116.457
- grunty i tereny	-	-	-
- budynki i budowle	4.167.128	4.218.085	+50.957
- urządzenia techniczne maszyny, wyposażenie	90.975,	97.675	+6.700
- środki transportowe	242.584	301.384	+ 58.800
II wartości niematerialne i prawne	7.797	7.797	-
RAZEM	4.508.484	4.624.941	+ 116.457

Zakład Gospodarki Komunalnej w Brudzewie posiada w użytkowaniu sieci wodociągowe o długości 164,5 km oraz sieci kanalizacyjne o długości 3,6 km. Zwiększenie majątku o kwotę 116.457 zł spowodowane jest przekazaniem przez Gminę sieci wodociągowej o wartości 50.956,82 zł. Ponadto ZGK zakupił pompę do wody o wartości 6.700 zł. oraz ciągnika Zetor o wartości 58.800 zł.

Na dzień 31.09. 2008 r. Gmina uzyskała dochody z tytułu:

- sprzedaży w drodze przetargu działek budowlanych położonych w Brudzewie na kwotę 129.394 zł.
- Wpływy należności długoterminowych wraz z odsetkami ze sprzedaży lokali Mieszkalnych (domy czworacze w Brudzewie, lokale mieszkalne w „Agronomówce” w Koźminie i „SKR” w Brudzewie) w wysokości - 6.259,76 zł.
- Wpływy z opłat za użytkowanie wieczyste w wysokości - 4.114.12 zł.
- Dochody uzyskane z tytułu czynszów - 37.140,28 zł.

W roku 2009 r. przewiduje się następujące dochody z mienia komunalnego:

- Opłaty z tytułu użytkowania wieczystego i zarządu - 5.857,00 zł.

- Dochody z tytułu spłaty rat - 1.500,00 zł.
- Dochody z tytułu sprzedaży nieruchomości - 298.500,00 zł.
- Razem: 305.857,00 zł.

Dochody z mienia komunalnego przeznacza się na:

- wypłata odszkodowań za zajęte grunty pod drogi gminne - 55.000,00 zł
- koszty opracowania dokumentacji geodezyjnych związanych z wykupem gruntów - 15.000,00 zł.
- koszty szacunku nieruchomości i aktów notarialnych - 35.000,00 zł.
- koszty związane z dokumentacją nieruchomości skomunalizowanych - 5.000,00 zł.
- wycena działek budowlanych - 15.000,00 zł.
- inne wydatki związane z gospodarką gruntami i nieruchomościami - 180.857,00 zł.
- Razem: 305.857,00 zł.

Gmina Brudzew jest udziałowcem „Spółki Oświetlenie Uliczne i Drogowe” w Kaliszu. Posiada 244 udziałów po 1.000,00 zł. każdy.

1075

UCHWAŁA Nr XVII/133 RADY GMINY MIEŚCISKO

z dnia 17 grudnia 2008 r.

w sprawie budżetu Gminy Mieścisko na rok 2009

Na podstawie art. 18 ust. 2 pkt 4, pkt 9 lit. d, lit. i oraz pkt 10 ustawy z dnia 8 marca 1990 r. o samorządzie gminnym (Dz.U. z 2001 r., Nr 142, poz. 1591 ze zm.) oraz art. 165, 166, 166a, 173, 182, 184, 188 ust. 2, art. 195 ust. 2 oraz art. 24 ust. 11 ustawy z dnia 30 czerwca 2005 r. o finansach publicznych (Dz.U. Nr 249, poz. 2104 ze zm.) Rada Gminy uchwała co następuje:

§1. 1. Ustala się dochody budżetu na rok 2009 w wysokości 14.682.873 zł, z tego:

- dochody bieżące w kwocie 13.980.773 zł.
- dochody majątkowe w kwocie 702.100 zł

2. Dochody budżetu określa załącznik Nr 1 do uchwały.

3. Dochody, o których mowa w ust. 1 obejmują w szczególności:

- 1) dotacje celowe na realizację zadań z zakresu administracji rządowej i innych zadań zleconych ustawami w wysokości 2.262.350 zł zgodnie z załącznikiem Nr 3

§2. 1. Ustala się wydatki budżetu na rok 2009 w wysokości 16.745.190 zł, zgodnie z załącznikiem Nr 2.

2. Wydatki, o których mowa w ust. 1 obejmują:

1) wydatki bieżące w wysokości 13.562.190 zł, w tym na:

- a) wynagrodzenia i pochodne od wynagrodzeń 6.131.515 zł,
- b) dotacje 910.500 zł,
- c) wydatki na obsługę długu 496.698 zł,

2) wydatki majątkowe w 2009 r. w wysokości 3.183.000zł. w tym:

- a) wydatki inwestycyjne 3.133.000 zł.
- b) wydatki na zakup i objęcie akcji, wniesienie wkładów do spółek prawa handlowego 50.000 zł.

3. Ustala się wydatki związane z wieloletnimi programami inwestycyjnymi zgodnie z załącznikiem Nr 4.

4. Kwota wydatków określona w ust. 1 obejmuje:

- 1) wydatki związane z realizacją zadań z zakresu administracji rządowej i innych zadań zleconych ustawami w wysokości 2.262.350 zł. zgodnie z załącznikiem Nr 3 A;
- 2) wydatki jednostek pomocniczych Gminy z podziałem na poszczególne wsie w wysokości 71.342 zł, zgodnie z załącznikiem Nr 5.

§3. 1. Ustala się dochody z tytułu wydawania zezwoleń na sprzedaż napojów alkoholowych w kwocie 65.207 zł. i wydatki na realizację zadań określonych w programie profilaktyki i rozwiązywania problemów alkoholowych w wysokości 60.557 zł.

2. Ustala się wydatki na realizację zadań określonych w gminnym programie przeciwdziałania narkomanii w wysokości 4.650 zł.

§4. 1. Deficyt budżetu w kwocie 2.062.317 zł zostanie sfinansowany przychodami z tytułu pożyczki z Wojewódzkiego Funduszu Ochrony Środowiska i Gospodarki Wodnej i emisji obligacji komunalnych.

2. Przychody i rozchody budżetu określa załącznik Nr 6

§5. Tworzy się rezerwy:

- 1) ogólną w wysokości 30.000 zł;
- 2) celowe w wysokości 24.136 zł, z tego:
 - a) na realizację zadań własnych z zakresu zarządzania kryzysowego 10.000 zł,
 - b) na dożywianie dzieci w szkołach środki własne 14.136 zł.

§6. Ustala się zakres i kwoty dotacji przedmiotowych dla gospodarstwa pomocniczego - Brygada Robót Komunalnych przy Urzędzie Gminy Mieścisko w wysokości 40.000 zł. oraz kwotę dotacji podmiotowej dla zakładu budżetowego - Zakład Aktywności Zawodowej w Gołaszewie w wysokości 555.000 zł. zgodnie z załącznikiem Nr 7.

§7. Określa się plany przychodów i wydatków:

- 1) Zakładu budżetowego ZAZ Gołaszewo: przychody w wysokości 1.030.320 zł, wydatki w wysokości 1.030.320 zł; zgodnie z załącznikiem Nr 8,
- 2) gospodarstw pomocniczych jednostek budżetowych: przychody w wysokości 2.009.139 zł, wydatki w wysokości 2.009.139 zł; zgodnie z załącznikiem Nr 9,
- 3) rachunku dochodów własnych: dochody w wysokości 146.160 zł, wydatki w wysokości 146.160 zł, zgodnie z załącznikiem Nr 10 i 11.

§8. Ustala się plan przychodów i wydatków Gminnego Funduszu Ochrony Środowiska i Gospodarki Wodnej w wysokości:

- 1) przychody 15.000 zł;
- 2) wydatki 15.000 zł zgodnie z załącznikiem Nr 12.

§9. Ustala się limit zobowiązań z tytułu zaciąganych kredytów i pożyczek oraz emitowanych papierów wartościowych w kwocie 2.950.000 zł,

z tego na:

- 1) pokrycie występującego w ciągu roku przejściowego deficytu budżetu 100.000 zł;
- 2) finansowanie planowanego deficytu budżetu w wysokości 2.062317 zł;
- 3) spłatę wcześniej zaciągniętych zobowiązań z tytułu emisji papierów wartościowych oraz zaciągniętych pożyczek i kredytów w wysokości 787.683 zł.

§10. Upoważnia się Wójta do zaciągania zobowiązań:

- 1) na finansowanie wydatków na wieloletnie programy inwestycyjne, określonych w załączniku Nr 4;
- 2) z tytułu umów, których realizacja w roku następnym jest niezbędna do zapewnienia ciągłości działania jednostki i termin zapłaty upływa w roku następnym.

§11. Upoważnia się Wójta do:

1) zaciągania kredytów i pożyczek oraz emisji papierów wartościowych na pokrycie występującego w ciągu roku budżetowego deficytu budżetu do wysokości określonej w §9 pkt 1

2) dokonywania zmian w budżecie polegających na przeniesieniach planowanych wydatków bieżących i majątkowych w tym również wydatków na wynagrodzenia i pochodne od wynagrodzeń między paragrafami i rozdziałami w ramach działu klasyfikacji budżetowej.

3) lokowania wolnych środków budżetowych na rachunkach bankowych w innych bankach niż bank prowadzący obsługę budżetu.

§12. Ustala się kwotę 800.000 zł, do której Wójt może samodzielnie zaciągać zobowiązania.

§13. Wykonanie uchwały powierza się Wójtowi Gminy Mieścisko.

§14. Uchwała wchodzi w życie z dniem podjęcia z mocą obowiązującą od 1 stycznia 2009 r. i podlega publikacji w Dzienniku Urzędowym Województwa Wielkopolskiego.

Przewodnicząca Rady
(-) inż. Elżbieta Kapczyńska

Załącznik nr 1
do Uchwały Nr XVII/133
Rady Gminy w Mieścisku
z dnia 17 grudnia 2008 r.

PLAN DOCHODÓW BUDŻETU GMINY MIEŚCISKO NA 2009 ROK

Dz.	Rozdz.	§	Treść	Własne	Zlecone	Ogółem
020			Leśnictwo	4.900,00	0,00	4.900,00
	02001		Gospodarka leśna	4.900,00	0,00	4.900,00
		0750	Dochody z najmu i dzierżawy składników majątkowych Skarbu Państwa, jednostek samorządu terytorialnego lub innych jednostek zaliczanych do sektora finansów publicznych oraz innych umów o podobnym charakterze	4.900,00	0,00	4.900,00
600			Transport i łączność	351.000,00	0,00	351.000,00
	60016		Drogi publiczne gminne	293.000,00	0,00	293.000,00
		6260	Dotacje otrzymane z funduszy celowych na finansowanie lub dofinansowanie kosztów realizacji inwestycji i zakupów inwestycyjnych jednostek sektora finansów publicznych	293.000,00	0,00	293.000,00
	60017		Drogi wewnętrzne	50.000,00	0,00	50.000,00
		6300	Wpływy z tytułu pomocy finansowej udzielanej między jednostkami samorządu terytorialnego na dofinansowanie własnych zadań inwestycyjnych i zakupów inwestycyjnych	50.000,00	0,00	50.000,00
	60095		Pozostała działalność	8.000,00	0,00	8.000,00
		0830	Wpływy z usług	8.000,00	0,00	8.000,00
700			Gospodarka mieszkaniowa	379.173,00	0,00	379.173,00
	70005		Gospodarka gruntami i nieruchomościami	379.173,00	0,00	379.173,00
		0470	Wpływy z opłat za zarząd, użytkowanie i użytkowanie wieczyste nieruchomości	7.019,00	0,00	7.019,00
		0690	Wpływy z różnych opłat	50,00	0,00	50,00
		0750	Dochody z najmu i dzierżawy składników majątkowych Skarbu Państwa, jednostek samorządu terytorialnego lub innych jednostek zaliczanych do sektora finansów publicznych oraz innych umów o podobnym charakterze	18.004,00	0,00	18.004,00

	0770	Wpłaty z tytułu odpłatnego nabycia prawa własności oraz prawa użytkowania wieczystego nieruchomości	354.000,00	0,00	354.000,00
	0920	Pozostałe odsetki	100,00	0,00	100,00
750		Administracja publiczna	30.764,00	54.300,00	85.064,00
	75011	Urzędy wojewódzkie	900,00	54.300,00	55.200,00
	2010	Dotacje celowe otrzymane z budżetu państwa na realizację zadań bieżących z zakresu administracji rządowej oraz innych zadań zleconych gminie (związkom gmin) ustawami	0,00	54.300,00	54.300,00
	2360	Dochody jednostek samorządu terytorialnego związane z realizacją zadań z zakresu administracji rządowej oraz innych zadań zleconych ustawami	900,00	0,00	900,00
	75023	Urzędy gmin (miast i miast na prawach powiatu)	29.864,00	0,00	29.864,00
	0690	Wpływy z różnych opłat	5.000,00	0,00	5.000,00
	0750	Dochody z najmu i dzierżawy składników majątkowych Skarbu Państwa, jednostek samorządu terytorialnego lub innych jednostek zaliczanych do sektora finansów publicznych oraz innych umów o podobnym charakterze	1.464,00	0,00	1.464,00
	0920	Pozostałe odsetki	23.400,00	0,00	23.400,00
751		Urzędy naczelnych organów władzy państwowej, kontroli i ochrony prawa oraz sądownictwa	0,00	950,00	950,00
	75101	Urzędu naczelnych organów władzy państwowej, kontroli i ochrony prawa	0,00	950,00	950,00
	2010	Dotacje celowe otrzymane z budżetu państwa na realizację zadań bieżących z zakresu administracji rządowej oraz innych zadań zleconych gminie (związkom gmin) ustawami	0,00	950,00	950,00
756		Dochody od osób prawnych, od osób fizycznych i od innych jednostek nieposiadających osobowości prawnej oraz wydatki związane z ich poborem	3.719.764,00	0,00	3.719.764,00
	75601	Wpływy z podatku dochodowego od osób fizycznych	5.100,00	0,00	5.100,00
	0350	Podatek od działalności gospodarcze osób fizycznych, opłacany w formie karty podatkowej	5.000,00	0,00	5.000,00
	0910	Odsetki od nieterminowych wpłat z tytułu podatków i opłat	100,00	0,00	100,00
	75615	Wpływy z podatku rolnego, podatku leśnego, podatku od czynności cywilnoprawnych, podatków i opłat lokalnych od osób prawnych i innych jednostek organizacyjnych	766.936,00	0,00	766.936,00
	0310	Podatek od nieruchomości	411.435,00	0,00	411.435,00
	0320	Podatek rolny	269.796,00	0,00	269.796,00
	0330	Podatek leśny	38.591,00	0,00	38.591,00
	0340	Podatek od środków transportowych	12.634,00	0,00	12.634,00
	0500	Podatek od czynności cywilnoprawnych	25.000,00	0,00	25.000,00
	0690	Wpływy z różnych opłat	130,00	0,00	130,00
	0910	Odsetki od nieterminowych wpłat z tytułu podatków i opłat	150,00	0,00	150,00
	2440	Dotacje otrzymane z funduszy celowych na realizację zadań bieżących jednostek sektora finansów publicznych	9.200,00	0,00	9.200,00
	75616	Wpływy z podatku rolnego, podatku leśnego, podatku od spadków i darowizn, podatku od czynności cywilnoprawnych oraz podatków i opłat lokalnych od osób fizycznych	1.204.819,00	0,00	1.204.819,00
	0310	Podatek od nieruchomości	516.795,00	0,00	516.795,00
	0320	Podatek rolny	443.628,00	0,00	443.628,00
	0330	Podatek leśny	8.449,00	0,00	8.449,00
	0340	Podatek od środków transportowych	86.987,00	0,00	86.987,00
	0360	Podatek od spadków i darowizn	25.000,00	0,00	25.000,00
	0370	Podatek od posiadania psów	5.000,00	0,00	5.000,00
	0430	Wpływy z opłaty targowej	3.960,00	0,00	3.960,00
	0500	Podatek od czynności cywilnoprawnych	100.000,00	0,00	100.000,00
	0690	Wpływy z różnych opłat	5.000,00	0,00	5.000,00
	0910	Odsetki od nieterminowych wpłat z tytułu podatków i opłat	10.000,00	0,00	10.000,00
	75618	Wpływy z innych opłat stanowiących dochody jednostek samorządu terytorialnego na podstawie ustaw	89.207,00	0,00	89.207,00
	0410	Wpływy z opłaty skarbowej	24.000,00	0,00	24.000,00
	0480	Wpływy z opłat za zezwolenia na sprzedaż alkoholu	65.207,00	0,00	65.207,00

	75621		Udziały gmin w podatkach stanowiących dochód budżetu państwa	1.653.702,00	0,00	1.653.702,00
		0010	Podatek dochodowy od osób fizycznych	1.533.702,00	0,00	1.533.702,00
		0020	Podatek dochodowy od osób prawnych	120.000,00	0,00	120.000,00
758			Różne rozliczenia	7.064.111,00	0,00	7.064.111,00
	75801		Część oświatowa subwencji ogólnej dla jednostek samorządu terytorialnego	4.734.531,00	0,00	4.734.531,00
		2920	Subwencje ogólne z budżetu państwa	4.734.531,00	0,00	4.734.531,00
	75807		Część wyrównawcza subwencji ogólnej dla gmin	2.269.496,00	0,00	2.269.496,00
		2920	Subwencje ogólne z budżetu państwa	2.269.496,00	0,00	2.269.496,00
	75831		Część równoważąca subwencji ogólnej dla gmin	60.084,00	0,00	60.084,00
		2920	Subwencje ogólne z budżetu państwa	60.084,00	0,00	60.084,00
801			Oświata i wychowanie	67.411,00	0,00	67.411,00
	80101		Szkoły podstawowe	2.200,00	0,00	2.200,00
		0690	Wpływy z różnych opłat	50,00	0,00	50,00
		0750	Dochody z najmu i dzierżawy składników majątkowych Skarbu Państwa, jednostek samorządu terytorialnego lub innych jednostek zaliczanych do sektora finansów publicznych oraz innych umów o podobnym charakterze	500,00	0,00	500,00
		0920	Pozostałe odsetki	1.500,00	0,00	1.500,00
		0970	Wpływy z różnych dochodów	150,00	0,00	150,00
	80104		Przedszkola	24.420,00	0,00	24.420,00
		0490	Wpływy z innych lokalnych opłat pobieranych przez jednostki samorządu terytorialnego na podstawie odrębnych ustaw	24.000,00	0,00	24.000,00
		0920	Pozostałe odsetki	400,00	0,00	400,00
		0970	Wpływy z różnych dochodów	20,00	0,00	20,00
	80110		Gimnazja	870,00	0,00	870,00
		0690	Wpływy z różnych opłat	20,00	0,00	20,00
		0920	Pozostałe odsetki	800,00	0,00	800,00
		0970	Wpływy z różnych dochodów	50,00	0,00	50,00
	80114		Zespoły obsługi ekonomiczno-administracyjnej szkół	515,00	0,00	515,00
		0920	Pozostałe odsetki	500,00	0,00	500,00
		0970	Wpływy z różnych dochodów	15,00	0,00	15,00
	80195		Pozostała działalność	39.406,00	0,00	39.406,00
		2030	Dotacje celowe otrzymane z budżetu państwa na realizację własnych zadań bieżących gmin (związków gmin)	39.406,00	0,00	39.406,00
852			Pomoc społeczna	209.300,00	2.207.100,00	2.416.400,00
	85212		Świadczenia rodzinne, zaliczka alimentacyjna oraz składki na ubezpieczenia emerytalne i rentowe z ubezpieczenia społecznego	0,00	2.082.400,00	2.082.400,00
		2010	Dotacje celowe otrzymane z budżetu państwa na realizację zadań bieżących z zakresu administracji rządowej oraz innych zadań zleconych gminie (związkom gmin) ustawami	0,00	2.082.400,00	2.082.400,00
	85213		Składki na ubezpieczenie zdrowotne opłacane za osoby pobierające niektóre świadczenia z pomocy społecznej oraz niektóre świadczenia rodzinne	0,00	9.300,00	9.300,00
		2010	Dotacje celowe otrzymane z budżetu państwa na realizację zadań bieżących z zakresu administracji rządowej oraz innych zadań zleconych gminie (związkom gmin) ustawami	0,00	9.300,00	9.300,00
	85214		Zasiłki i pomoc w naturze oraz składki na ubezpieczenia emerytalne i rentowe	85.900,00	92.400,00	178.300,00
		2010	Dotacje celowe otrzymane z budżetu państwa na realizację zadań bieżących z zakresu administracji rządowej oraz innych zadań zleconych gminie (związkom gmin) ustawami	0,00	92.400,00	92.400,00
		2030	Dotacje celowe otrzymane z budżetu państwa na realizację własnych zadań bieżących gmin (związków gmin)	85.900,00	0,00	85.900,00
	85219		Ośrodki pomocy społecznej	94.100,00	0,00	94.100,00
		0920	Pozostałe odsetki	4.000,00	0,00	4.000,00
		2030	Dotacje celowe otrzymane z budżetu państwa na realizację własnych zadań bieżących gmin (związków gmin)	90.100,00	0,00	90.100,00
	85228		Usługi opiekuńcze i specjalistyczne usługi opiekuńcze	15.000,00	23.000,00	38.000,00
		0830	Wpływy z usług	15.000,00	0,00	15.000,00

		2010	Dotacje celowe otrzymane z budżetu państwa na realizację zadań bieżących z zakresu administracji rządowej oraz innych zadań zleconych gminie (związkom gmin) ustawami	0,00	23.000,00	23.000,00
	85295		Pozostała działalność	14.300,00	0,00	14.300,00
		2030	Dotacje celowe otrzymane z budżetu państwa na realizację własnych zadań bieżących gmin (związków gmin)	14.300,00	0,00	14.300,00
853			Pozostałe zadania w zakresie polityki społecznej	555.000,00	0,00	555.000,00
	85324		Państwowy Fundusz Rehabilitacji Osób Niepełnosprawnych	555.000,00	0,00	555.000,00
		2440	Dotacje otrzymane z funduszy celowych na realizację zadań bieżących jednostek sektora finansów publicznych	555.000,00	0,00	555.000,00
900			Gospodarka komunalna i ochrona środowiska	10.100,00	0,00	10.100,00
	90001		Gospodarka ściekowa i ochrona wód	5.100,00	0,00	5.100,00
		6290	Środki na dofinansowanie własnych inwestycji gmin (związków gmin), powiatów (związków powiatów), samorządów województw, pozyskane z innych źródeł	5.100,00	0,00	5.100,00
	90020		Wpływy i wydatki związane z gromadzeniem środków z opłat produktowych	5.000,00	0,00	5.000,00
		0400	Wpływy z opłaty produktowej	5.000,00	0,00	5.000,00
921			Kultura i ochrona dziedzictwa narodowego	29.000,00	0,00	29.000,00
	92109		Domy i ośrodki kultury, świetlice i kluby	29.000,00	0,00	29.000,00
		0750	Dochody z najmu i dzierżawy składników majątkowych Skarbu Państwa, jednostek samorządu terytorialnego lub innych jednostek zaliczanych do sektora finansów publicznych oraz innych umów o podobnym charakterze	29.000,00	0,00	29.000,00
			Razem	12.420.523,00	2.262.350,00	14.682.873,00

Załącznik nr 2
do Uchwały Nr XVII/133
Rady Gminy w Mieścisku
z dnia 17 grudnia 2008 r.

PLAN WYDATKÓW BUDŻETU GMINY MIEŚCISKO NA 2009 ROK

Dz.	Rozdz.	§	Treść	Własne	Zlecone	Ogółem
010			Rolnictwo i łowiectwo	1.089.268,00	0,00	1.089.268,00
	01010		Infrastruktura wodociągowa i sanitacyjna wsi	1.025.000,00	0,00	1.025.000,00
		4210	Zakup materiałów i wyposażenia	10.000,00	0,00	10.000,00
		4300	Zakup usług pozostałych	30.000,00	0,00	30.000,00
		6050	Wydatki inwestycyjne jednostek budżetowych	985.000,00	0,00	985.000,00
	01030		Izby rolnicze	14.268,00	0,00	14.268,00
		2850	Wpłaty gmin na rzecz izb rolniczych w wysokości 2% uzyskanych wpływów z podatku rolnego	14.268,00	0,00	14.268,00
	01095		Pozostała działalność	50.000,00	0,00	50.000,00
		2660	Dotacja przedmiotowa z budżetu dla gospodarstwa pomocniczego	40.000,00	0,00	40.000,00
		4300	Zakup usług pozostałych	10.000,00	0,00	10.000,00
400			Wytwarzanie i zaopatrywanie w energię elektryczną, gaz i wodę	4.200,00	0,00	4.200,00
	40002		Dostarczanie wody	4.200,00	0,00	4.200,00
		4300	Zakup usług pozostałych	4.200,00	0,00	4.200,00
600			Transport i łączność	948.000,00	0,00	948.000,00
	60016		Drogi publiczne gminne	678.000,00	0,00	678.000,00
		4210	Zakup materiałów i wyposażenia	40.000,00	0,00	40.000,00
		4270	Zakup usług remontowych	80.000,00	0,00	80.000,00
		4430	Różne opłaty i składki	30.000,00	0,00	30.000,00
		6050	Wydatki inwestycyjne jednostek budżetowych	528.000,00	0,00	528.000,00
	60017		Drogi wewnętrzne	270.000,00	0,00	270.000,00
		6050	Wydatki inwestycyjne jednostek budżetowych	270.000,00	0,00	270.000,00
630			Turystyka	30.000,00	0,00	30.000,00
	53003		Zadania w zakresie upowszechniania turystyki	30.000,00	0,00	30.000,00
		4170	Wynagrodzenia bezosobowe	1.500,00	0,00	1.500,00

		4210	Zakup materiałów i wyposażenia	5.000,00	0,00	5.000,00
		4300	Zakup usług pozostałych	22.500,00	0,00	22.500,00
		4420	Podróże służbowe zagraniczne	1.000,00	0,00	1.000,00
710			Działalność usługowa	41.000,00	0,00	41.000,00
	71014		Opracowania geodezyjne i kartograficzne	36.000,00	0,00	36.000,00
		4300	Zakup usług pozostałych	36.000,00	0,00	36.000,00
	71035		Cmentarze	5.000,00	0,00	5.000,00
		4300	Zakup usług pozostałych	5.000,00	0,00	5.000,00
750			Administracja publiczna	1.887.661,00	54.300,00	1.941.961,00
	75011		Urzędy wojewódzkie	0,00	54.300,00	54.300,00
		4010	Wynagrodzenia osobowe pracowników	0,00	46.194,00	46.194,00
		4110	Składki na ubezpieczenia społeczne	0,00	6.975,00	6.975,00
		4120	Składki na Fundusz Pracy	0,00	1.131,00	1.131,00
	75022		Rady gmin (miast i miast na prawach powiatu)	110.108,00	0,00	110.108,00
		3030	Różne wydatki na rzecz osób fizycznych	85.008,00	0,00	85.008,00
		4170	Wynagrodzenia bezosobowe	3.000,00	0,00	3.000,00
		4210	Zakup materiałów i wyposażenia	9.300,00	0,00	9.300,00
		4300	Zakup usług pozostałych	9.800,00	0,00	9.800,00
		4410	Podróże służbowe krajowe	1.500,00	0,00	1.500,00
		4700	Szkolenia pracowników niebędących członkami korpusu służby cywilnej	1.500,00	0,00	1.500,00
	75023		Urzędy gmin (miast i miast na prawach powiatu)	1.777.553,00	0,00	1.777.553,00
		4010	Wynagrodzenia osobowe pracowników	943.766,00	0,00	943.766,00
		4040	Dodatkowe wynagrodzenie roczne	72.985,00	0,00	72.985,00
		4110	Składki na ubezpieczenia społeczne	153.530,00	0,00	153.530,00
		4120	Składki na Fundusz Pracy	24.912,00	0,00	24.912,00
		4140	Wpłaty na Państwowy Fundusz Rehabilitacji Osób Niepełnosprawnych	4.000,00	0,00	4.000,00
		4170	Wynagrodzenia bezosobowe	21.000,00	0,00	21.000,00
		4210	Zakup materiałów i wyposażenia	129.605,00	0,00	129.605,00
		4240	Zakup pomocy naukowych, dydaktycznych i książek	3.000,00	0,00	3.000,00
		4260	Zakup energii	15.000,00	0,00	15.000,00
		4270	Zakup usług remontowych	58.000,00	0,00	58.000,00
		4280	Zakup usług zdrowotnych	3.000,00	0,00	3.000,00
		4300	Zakup usług pozostałych	125.100,00	0,00	125.100,00
		4350	Zakup usług dostępu do sieci internet	2.450,00	0,00	2.450,00
		4360	Opłaty z tytułu zakupu usług telekomunikacyjnych telefonii komórkowej	16.000,00	0,00	16.000,00
		4370	Opłaty z tytułu zakupu usług telekomunikacyjnych telefonii stacjonarnej	16.000,00	0,00	16.000,00
		4410	Podróże służbowe krajowe	53.000,00	0,00	53.000,00
		4420	Podróże służbowe zagraniczne	2.000,00	0,00	2.000,00
		4430	Różne opłaty i składki	24.000,00	0,00	24.000,00
		4440	Odpisy na zakładowy fundusz świadczeń socjalnych	20.705,00	0,00	20.705,00
		4530	Podatek od towarów i usług (VAT)	15.000,00	0,00	15.000,00
		4700	Szkolenia pracowników niebędących członkami korpusu służby cywilnej	19.500,00	0,00	19.500,00
		4740	Zakup materiałów papierniczych do sprzętu drukarskiego i urządzeń kserograficznych	5.000,00	0,00	5.000,00
		4750	Zakup akcesoriów komputerowych, w tym programów i licencji	20.000,00	0,00	20.000,00
		6050	Wydatki inwestycyjne jednostek budżetowych	30.000,00	0,00	30.000,00
751			Urzędy naczelnych organów władzy państwowej, kontroli i ochrony prawa oraz sądownictwa	0,00	950,00	950,00
	75101		Urzędu naczelnych organów władzy państwowej, kontroli i ochrony prawa	0,00	950,00	950,00
		4110	Składki na ubezpieczenia społeczne	0,00	71,00	71,00
		4120	Składki na Fundusz Pracy	0,00	12,00	12,00
		4170	Wynagrodzenia bezosobowe	0,00	470,00	470,00
		4210	Zakup materiałów i wyposażenia	0,00	397,00	397,00
754			Bezpieczeństwo publiczne i ochrona przeciwpożarowa	136.560,00	0,00	136.560,00
	75412		Ochotnicze straże pożarne	135.560,00	0,00	135.560,00
		4110	Składki na ubezpieczenia społeczne	1.500,00	0,00	1.500,00
		4170	Wynagrodzenia bezosobowe	29.400,00	0,00	29.400,00
		4210	Zakup materiałów i wyposażenia	50.060,00	0,00	50.060,00
		4260	Zakup energii	3.000,00	0,00	3.000,00

		4270	Zakup usług remontowych	17.000,00	0,00	17.000,00
		4300	Zakup usług pozostałych	21.900,00	0,00	21.900,00
		43601	Opłaty z tytułu zakupu usług telekomunikacyjnych telefonii komórkowej	300,00	0,00	300,00
		4370	Opłaty z tytułu zakupu usług telekomunikacyjnych telefonii stacjonarnej	1.200,00	0,00	1.200,00
		4430	Różne opłaty i składki	11.200,00	0,00	11.200,00
	75414		Obrona cywilna	1.000,00	0,00	1.000,00
		4210	Zakup materiałów i wyposażenia	500,00	0,00	500,00
		4300	Zakup usług pozostałych	500,00	0,00	500,00
756			Dochody od osób prawnych, od osób fizycznych i od innych jednostek nieposiadających osobowości prawnej oraz wydatki związane z ich poborem	44.620,00	0,00	44.620,00
	75647		Pobór podatków, opłat i niepodatkowych należności budżetowych	44.620,00	0,00	44.620,00
		3030	Różne wydatki na rzecz osób fizycznych	38.520,00	0,00	38.520,00
		4210	Zakup materiałów i wyposażenia	1.000,00	0,00	1.000,00
		4300	Zakup usług pozostałych	500,00	0,00	500,00
		4410	Podróże służbowe krajowe	3.000,00	0,00	3.000,00
		4430	Różne opłaty i składki	1.600,00	0,00	1.600,00
757			Obsługa długu publicznego	496.698,00	0,00	496.698,00
	75702		Obsługa papierów wartościowych, kredytów i pożyczek jednostek samorządu terytorialnego	496.698,00	0,00	496.698,00
		8070	Odsetki i dyskonto od krajowych skarbowych papierów wartościowych oraz od krajowych pożyczek i kredytów	496.698,00	0,00	496.698,00
758			Różne rozliczenia	90.000,00	0,00	90.000,00
	75814		Różne rozliczenia finansowe	50.000,00	0,00	50.000,00
		6010	Wydatki na zakup i objęcie akcji, wniesienie wkładów do spółek prawa handlowego oraz na fundusz statutowy banków państwowych i innych instytucji finansowych	50.000,00	0,00	50.000,00
	75818		Rezerwy ogólne i celowe	40.000,00	0,00	40.000,00
		4810	Rezerwy	40.000,00	0,00	40.000,00
801			Oświata i wychowanie	6.446.188,00	0,00	6.446.188,00
	80101		Szkoły podstawowe	2.673.924,00	0,00	2.673.924,00
		3020	Wydatki osobowe niezaliczone do wynagrodzeń	101.984,00	0,00	101.984,00
		4010	Wynagrodzenia osobowe pracowników	1.663.521,00	0,00	1.663.521,00
		4040	Dodatkowe wynagrodzenie roczne	127.700,00	0,00	127.700,00
		4110	Składki na ubezpieczenia społeczne	280.631,00	0,00	280.631,00
		4120	Składki na Fundusz Pracy	47.897,00	0,00	47.897,00
		4170	Wynagrodzenia bezosobowe	4.000,00	0,00	4.000,00
		4210	Zakup materiałów i wyposażenia	221.280,00	0,00	221.280,00
		4230	Zakup leków, wyrobów medycznych i produktów biobójczych	800,00	0,00	800,00
		4240	Zakup pomocy naukowych, dydaktycznych i książek	2.500,00	0,00	2.500,00
		4260	Zakup energii	29.100,00	0,00	29.100,00
		4270	Zakup usług remontowych	7.500,00	0,00	7.500,00
		4280	Zakup usług zdrowotnych	4.500,00	0,00	4.500,00
		4300	Zakup usług pozostałych	37.500,00	0,00	37.500,00
		4350	Zakup usług dostępu do sieci internet	2.700,00	0,00	2.700,00
		4360	Opłaty z tytułu zakupu usług telekomunikacyjnych telefonii komórkowej	1.700,00	0,00	1.700,00
		4370	Opłaty z tytułu zakupu usług telekomunikacyjnych telefonii stacjonarnej	7.000,00	0,00	7.000,00
		4390	Zakup usług obejmujących wykonanie ekspertyz, analiz i opinii	1.500,00	0,00	1.500,00
		4410	Podróże służbowe krajowe	4.500,00	0,00	4.500,00
		4430	Różne opłaty i składki	3.000,00	0,00	3.000,00
		4440	Odpisy na zakładowy fundusz świadczeń socjalnych	101.311,00	0,00	101.311,00
		4610	Koszty postępowania sądowego i prokuratorskiego	500,00	0,00	500,00
		4700	Szkolenia pracowników niebędących członkami korpusu służby cywilnej	2.000,00	0,00	2.000,00
		4740	Zakup materiałów papierniczych do sprzętu drukarskiego i urządzeń kserograficznych	800,00	0,00	800,00
		4750	Zakup akcesoriów komputerowych, w tym programów i licencji	5.000,00	0,00	5.000,00
		6050	Wydatki inwestycyjne jednostek budżetowych	15.000,00	0,00	15.000,00

80103		Oddziały przedszkolne w szkołach podstawowych	84.060,00	0,00	84.060,00
	3020	Wydatki osobowe niezaliczone do wynagrodzeń	4.064,00	0,00	4.064,00
	4010	Wynagrodzenia osobowe pracowników	58.217,00	0,00	58.217,00
	4040	Dodatkowe wynagrodzenie roczne	4.000,00	0,00	4.000,00
	4110	Składki na ubezpieczenia społeczne	10.263,00	0,00	10.263,00
	4120	Składki na Fundusz Pracy	1.653,00	0,00	1.653,00
	4240	Zakup pomocy naukowych, dydaktycznych i książek	500,00	0,00	500,00
	4280	Zakup usług zdrowotnych	300,00	0,00	300,00
	4300	Zakup usług pozostałych	500,00	0,00	500,00
	4440	Odpisy na zakładowy fundusz świadczeń socjalnych	4.563,00	0,00	4.563,00
80104		Przedszkola	371.627,00	0,00	371.627,00
	3020	Wydatki osobowe niezaliczone do wynagrodzeń	16.551,00	0,00	16.551,00
	4010	Wynagrodzenia osobowe pracowników	227.236,00	0,00	227.236,00
	4040	Dodatkowe wynagrodzenie roczne	16.797,00	0,00	16.797,00
	4110	Składki na ubezpieczenia społeczne	39.520,00	0,00	39.520,00
	4120	Składki na Fundusz Pracy	6.286,00	0,00	6.286,00
	4170	Wynagrodzenia bezosobowe	1.000,00	0,00	1.000,00
	4210	Zakup materiałów i wyposażenia	26.000,00	0,00	26.000,00
	4230	Zakup leków, wyrobów medycznych i produktów biobójczych	300,00	0,00	300,00
	4240	Zakup pomocy naukowych, dydaktycznych i książek	400,00	0,00	400,00
	4260	Zakup energii	9.000,00	0,00	9.000,00
	4270	Zakup usług remontowych	3.800,00	0,00	3.800,00
	4280	Zakup usług zdrowotnych	700,00	0,00	700,00
	4300	Zakup usług pozostałych	4.650,00	0,00	4.650,00
	4350	Zakup usług dostępu do sieci internet	500,00	0,00	500,00
	4370	Opłaty z tytułu zakupu usług telekomunikacyjnych telefonii stacjonarnej	2.000,00	0,00	2.000,00
	4390	Zakup usług obejmujących wykonanie ekspertyz, analiz i opinii	500,00	0,00	500,00
	4410	Podróże służbowe krajowe	400,00	0,00	400,00
	4430	Różne opłaty i składki	500,00	0,00	500,00
	4440	Odpisy na zakładowy fundusz świadczeń socjalnych	14.487,00	0,00	14.487,00
	4700	Szkolenia pracowników niebędących członkami korpusu służby cywilnej	300,00	0,00	300,00
	4740	Zakup materiałów papierniczych do sprzętu drukarskiego i urządzeń kserograficznych	200,00	0,00	200,00
	4750	Zakup akcesoriów komputerowych, w tym programów i licencji	500,00	0,00	500,00
80110		Gimnazja	1.474.949,00	0,00	1.474.949,00
	3020	Wydatki osobowe niezaliczone do wynagrodzeń	54.873,00	0,00	54.873,00
	4010	Wynagrodzenia osobowe pracowników	942.321,00	0,00	942.321,00
	4040	Dodatkowe wynagrodzenie roczne	76.622,00	0,00	76.622,00
	4110	Składki na ubezpieczenia społeczne	160.679,00	0,00	160.679,00
	4120	Składki na Fundusz Pracy	27.475,00	0,00	27.475,00
	4170	Wynagrodzenia bezosobowe	2.000,00	0,00	2.000,00
	4210	Zakup materiałów i wyposażenia	20.000,00	0,00	20.000,00
	4230	Zakup leków, wyrobów medycznych i produktów biobójczych	300,00	0,00	300,00
	4240	Zakup pomocy naukowych, dydaktycznych i książek	1.500,00	0,00	1.500,00
	4260	Zakup energii	94.200,00	0,00	94.200,00
	4270	Zakup usług remontowych	3.000,00	0,00	3.000,00
	4280	Zakup usług zdrowotnych	3.500,00	0,00	3.500,00
	4300	Zakup usług pozostałych	13.500,00	0,00	13.500,00
	4350	Zakup usług dostępu do sieci internet	1.000,00	0,00	1.000,00
	4360	Opłaty z tytułu zakupu usług telekomunikacyjnych telefonii komórkowej	500,00	0,00	500,00
	4370	Opłaty z tytułu zakupu usług telekomunikacyjnych telefonii stacjonarnej	3.000,00	0,00	3.000,00
	4390	Zakup usług obejmujących wykonanie ekspertyz, analiz i opinii	1.000,00	0,00	1.000,00
	4410	Podróże służbowe krajowe	3.000,00	0,00	3.000,00
	4430	Różne opłaty i składki	1.500,00	0,00	1.500,00
	4440	Odpisy na zakładowy fundusz świadczeń socjalnych	49.979,00	0,00	49.979,00
	4700	Szkolenia pracowników niebędących członkami korpusu służby cywilnej	1.000,00	0,00	1.000,00

		4740	Zakup materiałów papierniczych do sprzętu drukarskiego i urządzeń kserograficznych	1.000,00	0,00	1.000,00
		4750	Zakup akcesoriów komputerowych, w tym programów i licencji	3.000,00	0,00	3.000,00
		6050	Wydatki inwestycyjne jednostek budżetowych	10.000,00	0,00	10.000,00
80 113			Dowożenie uczniów do szkół	354.714,00	0,00	354.714,00
		4010	Wynagrodzenia osobowe pracowników	37.670,00	0,00	37.670,00
		4040	Dodatkowe wynagrodzenie roczne	5.386,00	0,00	5.386,00
		4110	Składki na ubezpieczenia społeczne	5.253,00	0,00	5.253,00
		4120	Składki na Fundusz Pracy	853,00	0,00	853,00
		4170	Wynagrodzenia bezosobowe	16.000,00	0,00	16.000,00
		4210	Zakup materiałów i wyposażenia	10.100,00	0,00	10.100,00
		4270	Zakup usług remontowych	8.500,00	0,00	8.500,00
		4300	Zakup usług pozostałych	264.020,00	0,00	264.020,00
		4410	Podróże służbowe krajowe	100,00	0,00	100,00
		4430	Różne opłaty i składki	6.000,00	0,00	6.000,00
		4440	Odpisy na zakładowy fundusz świadczeń socjalnych	832,00	0,00	832,00
80 114			Zespoły obsługi ekonomiczno-administracyjnej szkół	208.000,00	0,00	208.000,00
		3020	Wydatki osobowe niezaliczone do wynagrodzeń	600,00	0,00	600,00
		4010	Wynagrodzenia osobowe pracowników	141.947,00	0,00	141.947,00
		4040	Dodatkowe wynagrodzenie roczne	10.116,00	0,00	10.116,00
		4110	Składki na ubezpieczenia społeczne	23.422,00	0,00	23.422,00
		4120	Składki na Fundusz Pracy	3.726,00	0,00	3.726,00
		4170	Wynagrodzenia bezosobowe	500,00	0,00	500,00
		4210	Zakup materiałów i wyposażenia	5.900,00	0,00	5.900,00
		4240	Zakup pomocy naukowych, dydaktycznych i książek	400,00	0,00	400,00
		4270	Zakup usług remontowych	500,00	0,00	500,00
		4280	Zakup usług zdrowotnych	300,00	0,00	300,00
		4300	Zakup usług pozostałych	5.400,00	0,00	5.400,00
		4350	Zakup usług dostępu do sieci internet	1.200,00	0,00	1.200,00
		4370	Opłaty z tytułu zakupu usług telekomunikacyjnych telefonii stacjonarnej	2.000,00	0,00	2.000,00
		4410	Podróże służbowe krajowe	500,00	0,00	500,00
		4430	Różne opłaty i składki	225,00	0,00	225,00
		4440	Odpisy na zakładowy fundusz świadczeń socjalnych	3.524,00	0,00	3.524,00
		4700	Szkolenia pracowników niebędących członkami korpusu służby cywilnej	1.340,00	0,00	1.340,00
		4740	Zakup materiałów papierniczych do sprzętu drukarskiego i urządzeń kserograficznych	900,00	0,00	900,00
		4750	Zakup akcesoriów komputerowych, w tym programów i licencji	5.500,00	0,00	5.500,00
80 146			Dokształcanie i doskonalenie nauczycieli	25.502,00	0,00	25.502,00
		4240	Zakup pomocy naukowych, dydaktycznych i książek	3.834,00	0,00	3.834,00
		4300	Zakup usług pozostałych	12.523,00	0,00	12.523,00
		4410	Podróże służbowe krajowe	2.176,00	0,00	2.176,00
		4700	Szkolenia pracowników niebędących członkami korpusu służby cywilnej	6.969,00	0,00	6.969,00
80 148			Stołówki szkolne	169.575,00	0,00	169.575,00
		4010	Wynagrodzenia osobowe pracowników	125.596,00	0,00	125.596,00
		4040	Dodatkowe wynagrodzenie roczne	9.293,00	0,00	9.293,00
		4110	Składki na ubezpieczenia społeczne	20.742,00	0,00	20.742,00
		4120	Składki na Fundusz Pracy	3.305,00	0,00	3.305,00
		4210	Zakup materiałów i wyposażenia	1.500,00	0,00	1.500,00
		4260	Zakup energii	3.700,00	0,00	3.700,00
		4440	Odpisy na zakładowy fundusz świadczeń socjalnych	5.439,00	0,00	5.439,00
80 195			Pozostała działalność	1.083.837,00	0,00	1.083.837,00
		4210	Zakup materiałów i wyposażenia	1.000,00	0,00	1.000,00
		4300	Zakup usług pozostałych	41.656,00	0,00	41.656,00
		4410	Podróże służbowe krajowe	150,00	0,00	150,00
		4440	Odpisy na zakładowy fundusz świadczeń socjalnych	41.031,00	0,00	41.031,00
		6050	Wydatki inwestycyjne jednostek budżetowych	1.000.000,00	0,00	1.000.000,00
85 1			Ochrona zdrowia	205.207,00	0,00	205.207,00
	85 153		Zwalczanie narkomanii	4.650,00	0,00	4.650,00
		4170	Wynagrodzenia bezosobowe	1.800,00	0,00	1.800,00
		4210	Zakup materiałów i wyposażenia	1.350,00	0,00	1.350,00
		4300	Zakup usług pozostałych	1.400,00	0,00	1.400,00

		4410	Podróże służbowe krajowe	100,00	0,00	100,00
	85154		Przeciwdziałanie alkoholizmu	60.557,00	0,00	60.557,00
		3110	Świadczenia społeczne	3.200,00	0,00	3.200,00
		4110	Składki na ubezpieczenia społeczne	2.560,00	0,00	2.560,00
		4120	Składki na Fundusz Pracy	240,00	0,00	240,00
		4170	Wynagrodzenia bezosobowe	37.660,00	0,00	37.660,00
		4210	Zakup materiałów i wyposażenia	6.597,00	0,00	6.597,00
		4260	Zakup energii	400,00	0,00	400,00
		4270	Zakup usług remontowych	1.200,00	0,00	1.200,00
		4300	Zakup usług pozostałych	8.100,00	0,00	8.100,00
		4410	Podróże służbowe krajowe	600,00	0,00	600,00
	85195		Pozostała działalność	140.000,00	0,00	140.000,00
		6050	Wydatki inwestycyjne jednostek budżetowych	140.000,00	0,00	140.000,00
852			Pomoc społeczna	767.925,00	2.207.100,00	2.975.025,00
	85202		Domy pomocy społecznej	80.609,00	0,00	80.609,00
		4330	Zakup usług przez jednostki samorządu terytorialnego od innych jednostek samorządu terytorialnego	80.609,00	0,00	80.609,00
	85212		Świadczenia rodzinne, zaliczka alimentacyjna oraz składki na ubezpieczenia emerytalne i rentowe z ubezpieczenia społecznego	0,00	2.082.400,00	2.082.400,00
		3110	Świadczenia społeczne	0,00	2.008.886,00	2.008.886,00
		4010	Wynagrodzenia osobowe pracowników	0,00	34.808,00	34.808,00
		4040	Dodatkowe wynagrodzenie roczne	0,00	2.131,00	2.131,00
		4110	Składki na ubezpieczenia społeczne	0,00	18.794,00	18.794,00
		4120	Składki na Fundusz Pracy	0,00	905,00	905,00
		4170	Wynagrodzenia bezosobowe	0,00	500,00	500,00
		4210	Zakup materiałów i wyposażenia	0,00	2.780,00	2.780,00
		4270	Zakup usług remontowych	0,00	250,00	250,00
		4280	Zakup usług zdrowotnych	0,00	100,00	100,00
		4300	Zakup usług pozostałych	0,00	6.217,00	6.217,00
		4370	Opłaty z tytułu zakupu usług telekomunikacyjnych telefonii stacjonarnej	0,00	1.000,00	1.000,00
		4410	Podróże służbowe krajowe	0,00	600,00	600,00
		4420	Podróże służbowe zagraniczne	0,00	200,00	200,00
		4430	Różne opłaty i składki	0,00	100,00	100,00
		4440	Odpisy na zakładowy fundusz świadczeń socjalnych	0,00	907,00	907,00
		4700	Szkolenia pracowników niebędących członkami korpusu służby cywilnej	0,00	1.100,00	1.100,00
		4740	Zakup materiałów papierniczych do sprzętu drukarskiego i urządzeń kserograficznych	0,00	350,00	350,00
		4750	Zakup akcesoriów komputerowych, w tym programów i licencji	0,00	2.772,00	2.772,00
	85213		Składki na ubezpieczenie zdrowotne opłacane za osoby pobierające niektóre świadczenia z pomocy społecznej oraz niektóre świadczenia rodzinne	0,00	9.300,00	9.300,00
		4130	Składki na ubezpieczenie zdrowotne	0,00	9.300,00	9.300,00
	85214		Zasiłki i pomoc w naturze oraz składki na ubezpieczenia emerytalne i rentowe	117.900,00	92.400,00	210.300,00
		3110	Świadczenia społeczne	117.900,00	92.400,00	210.300,00
	85215		Dodatki mieszkaniowe	119.200,00	0,00	119.200,00
		3110	Świadczenia społeczne	119.000,00	0,00	119.000,00
		4300	Zakup usług pozostałych	200,00	0,00	200,00
	85219		Ośrodki pomocy społecznej	354.270,00	0,00	354.270,00
		3020	Wydatki osobowe niezaliczone do wynagrodzeń	1.372,00	0,00	1.372,00
		4010	Wynagrodzenia osobowe pracowników	241.230,00	0,00	241.230,00
		4040	Dodatkowe wynagrodzenie roczne	15.802,00	0,00	15.802,00
		4110	Składki na ubezpieczenia społeczne	41.280,00	0,00	41.280,00
		4120	Składki na Fundusz Pracy	6.298,00	0,00	6.298,00
		4170	Wynagrodzenia bezosobowe	5.252,00	0,00	5.252,00
		4210	Zakup materiałów i wyposażenia	8.660,00	0,00	8.660,00
		4270	Zakup usług remontowych	1.000,00	0,00	1.000,00
		4280	Zakup usług zdrowotnych	150,00	0,00	150,00
		4300	Zakup usług pozostałych	10.000,00	0,00	10.000,00
		4370	Opłaty z tytułu zakupu usług telekomunikacyjnych telefonii stacjonarnej	2.398,00	0,00	2.398,00
		4410	Podróże służbowe krajowe	5.500,00	0,00	5.500,00
		4420	Podróże służbowe zagraniczne	400,00	0,00	400,00

	4430	Różne opłaty i składki	400,00	0,00	400,00
	4440	Odpisy na zakładowy fundusz świadczeń socjalnych	6.498,00	0,00	6.498,00
	4480	Podatek od nieruchomości	250,00	0,00	250,00
	4700	Szkolenia pracowników niebędących członkami korpusu służby cywilnej	2.000,00	0,00	2.000,00
	4740	Zakup materiałów papierniczych do sprzętu drukarskiego i urządzeń kserograficznych	280,00	0,00	280,00
	4750	Zakup akcesoriów komputerowych, w tym programów i licencji	5.500,00	0,00	5.500,00
85228		Usługi opiekuńcze i specjalistyczne usługi opiekuńcze	12.413,00	23.000,00	35.413,00
	4110	Składki na ubezpieczenia społeczne	1.700,00	3.127,00	4.827,00
	4120	Składki na Fundusz Pracy	257,00	475,00	732,00
	4170	Wynagrodzenia bezosobowe	10.456,00	19.398,00	29.854,00
85295		Pozostała działalność	83.533,00	0,00	83.533,00
	2830	Dotacja celowa z budżetu na finansowanie lub dofinansowanie zadań zleconych do realizacji pozostałym jednostkom niezaliczanym do sektora finansów publicznych	3.500,00	0,00	3.500,00
	3110	Świadczenia społeczne	30.200,00	0,00	30.200,00
	4010	Wynagrodzenia osobowe pracowników	24.400,00	0,00	24.400,00
	4110	Składki na ubezpieczenia społeczne	2.356,00	0,00	2.356,00
	4120	Składki na Fundusz Pracy	788,00	0,00	788,00
	4170	Wynagrodzenia bezosobowe	1.380,00	0,00	1.380,00
	4210	Zakup materiałów i wyposażenia	440,00	0,00	440,00
	4280	Zakup usług zdrowotnych	1.800,00	0,00	1.800,00
	4440	Odpisy na zakładowy fundusz świadczeń socjalnych	4.533,00	0,00	4.533,00
	4810	Rezerwy	14.136,00	0,00	14.136,00
853		Pozostałe zadania w zakresie polityki społecznej	555.000,00	0,00	555.000,00
85324		Państwowy Fundusz Rehabilitacji Osób Niepełnosprawnych	555.000,00	0,00	555.000,00
	2510	Dotacja podmiotowa z budżetu dla zakładu budżetowego	555.000,00	0,00	555.000,00
854		Edukacyjna opieka wychowawcza	228.923,00	0,00	228.923,00
85401		Świetlice szkolne	200.121,00	0,00	200.121,00
	3020	Wydatki osobowe niezaliczone do wynagrodzeń	11.460,00	0,00	11.460,00
	4010	Wynagrodzenia osobowe pracowników	137.814,00	0,00	137.814,00
	4040	Dodatkowe wynagrodzenie roczne	10.817,00	0,00	10.817,00
	4110	Składki na ubezpieczenia społeczne	23.425,00	0,00	23.425,00
	4120	Składki na Fundusz Pracy	3.888,00	0,00	3.888,00
	4210	Zakup materiałów i wyposażenia	900,00	0,00	900,00
	4240	Zakup pomocy naukowych, dydaktycznych i książek	800,00	0,00	800,00
	4280	Zakup usług zdrowotnych	750,00	0,00	750,00
	4440	Odpisy na zakładowy fundusz świadczeń socjalnych	10.267,00	0,00	10.267,00
85404		Wczesne wspomaganie rozwoju dziecka	10.381,00	0,00	10.381,00
	4010	Wynagrodzenia osobowe pracowników	6.607,00	0,00	6.607,00
	4110	Składki na ubezpieczenia społeczne	1.012,00	0,00	1.012,00
	4120	Składki na Fundusz Pracy	162,00	0,00	162,00
	4240	Zakup pomocy naukowych, dydaktycznych i książek	500,00	0,00	500,00
	4300	Zakup usług pozostałych	1.500,00	0,00	1.500,00
	4410	Podróże służbowe krajowe	600,00	0,00	600,00
85412		Kolonie i obozy oraz inne formy wypoczynku dzieci i młodzieży szkolnej, a także szkolenia młodzieży	17.000,00	0,00	17.000,00
	2830	Dotacja celowa z budżetu na finansowanie lub dofinansowanie zadań zleconych do realizacji pozostałym jednostkom niezaliczanym do sektora finansów publicznych	12.000,00	0,00	12.000,00
	4210	Zakup materiałów i wyposażenia	1.000,00	0,00	1.000,00
	4300	Zakup usług pozostałych	3.500,00	0,00	3.500,00
	4430	Różne opłaty i składki	500,00	0,00	500,00
85446		Dokształcanie i doskonalenie nauczycieli	1.421,00	0,00	1.421,00
	4240	Zakup pomocy naukowych, dydaktycznych i książek	475,00	0,00	475,00
	4410	Podróże służbowe krajowe	320,00	0,00	320,00
	4700	Szkolenia pracowników niebędących członkami korpusu służby cywilnej	626,00	0,00	626,00
900		Gospodarka komunalna i ochrona środowiska	720.000,00	0,00	720.000,00
90001		Gospodarka ściekowa i ochrona wód	100.500,00	0,00	100.500,00
	4300	Zakup usług pozostałych	100.500,00	0,00	100.500,00

	90002		Gospodarka odpadami	54.500,00	0,00	54.500,00
		4300	Zakup usług pozostałych	54.500,00	0,00	54.500,00
	90003		Oczyszczanie miast i wsi	100.000,00	0,00	100.000,00
		4210	Zakup materiałów i wyposażenia	20.000,00	0,00	20.000,00
		4300	Zakup usług pozostałych	80.000,00	0,00	80.000,00
	90004		Utrzymanie zieleni w miastach i gminach	150.000,00	0,00	150.000,00
		4170	Wynagrodzenia bezosobowe	5.000,00	0,00	5.000,00
		4210	Zakup materiałów i wyposażenia	41.000,00	0,00	41.000,00
		4300	Zakup usług pozostałych	104.000,00	0,00	104.000,00
	90013		Schroniska dla zwierząt	10.000,00	0,00	10.000,00
		4300	Zakup usług pozostałych	10.000,00	0,00	10.000,00
	90015		Oświetlenie ulic, placów i dróg	230.000,00	0,00	230.000,00
		4210	Zakup materiałów i wyposażenia	20.000,00	0,00	20.000,00
		4260	Zakup energii	140.000,00	0,00	140.000,00
		4300	Zakup usług pozostałych	70.000,00	0,00	70.000,00
	90020		Wpływy i wydatki związane z gromadzeniem środków z opłat produktowych	5.000,00	0,00	5.000,00
		4210	Zakup materiałów i wyposażenia	4.000,00	0,00	4.000,00
		4300	Zakup usług pozostałych	1.000,00	0,00	1.000,00
	90095		Pozostała działalność	70.000,00	0,00	70.000,00
		4300	Zakup usług pozostałych	70.000,00	0,00	70.000,00
	921		Kultura i ochrona dziedzictwa narodowego	752.532,00	0,00	752.532,00
	92109		Domy i ośrodki kultury, świetlice i kluby	442.532,00	0,00	442.532,00
		4110	Składki na ubezpieczenia społeczne	6.332,00	0,00	6.332,00
		4120	Składki na Fundusz Pracy	1.088,00	0,00	1.088,00
		4170	Wynagrodzenia bezosobowe	44.400,00	0,00	44.400,00
		4210	Zakup materiałów i wyposażenia	88.912,00	0,00	88.912,00
		4260	Zakup energii	35.000,00	0,00	35.000,00
		4270	Zakup usług remontowych	60.000,00	0,00	60.000,00
		4300	Zakup usług pozostałych	50.000,00	0,00	50.000,00
		4430	Różne opłaty i składki	1.800,00	0,00	1.800,00
		6050	Wydatki inwestycyjne jednostek budżetowych	155.000,00	0,00	155.000,00
	92116		Biblioteki	285.000,00	0,00	285.000,00
		2480	Dotacja podmiotowa z budżetu dla samorządowej instytucji kultury	285.000,00	0,00	285.000,00
	92120	b	Ochrona zabytków i opieka nad zabytkami	25.000,00	0,00	25.000,00
		4300	Zakup usług pozostałych	25.000,00	0,00	25.000,00
	926		Kultura fizyczna i sport	39.058,00	0,00	39.058,00
	92605		Zadania w zakresie kultury fizycznej i sportu	39.058,00	0,00	39.058,00
		2830	Dotacja celowa z budżetu na finansowanie lub dofinansowanie zadań zleconych do realizacji pozostałym jednostkom niezaliczanym do sektora finansów publicznych	15.000,00	0,00	15.000,00
		4210	Zakup materiałów i wyposażenia	6.000,00	0,00	6.000,00
		4260	Zakup energii	2.058,00	0,00	2.058,00
		4270	Zakup usług remontowych	1.000,00	0,00	1.000,00
		4300	Zakup usług pozostałych	15.000,00	0,00	15.000,00
			Razem	14.482.840,00	2.262.350,00	16.745.190,00

Załącznik Nr 3
do Uchwały Nr XVII/133
Rady Gminy Mieścisko
z dnia 17 grudnia 2008 r.DOTACJE CELOWE - DOCHODY NA REALIZACJĘ ZADAŃ Z ZAKRESU
ADMINISTRACJI RZĄDOWEJ I INNYCH ZADAŃ ZLECONYCH USTAWAMI

Dz.	Rozdz.	§	Treść	Zlecone	Ogółem
750			Administracja publiczna	54.300,00	54.300,00
	75011		Urzędy wojewódzkie	54.300,00	54.300,00
		2010	Dotacje celowe otrzymane z budżetu państwa na realizację zadań bieżących z zakresu administracji rządowej oraz innych zadań zleconych gminie (związkom gmin) ustawami	54.300,00	54.300,00
751			Urzędy naczelnych organów władzy państwowej, kontroli i ochrony prawa oraz sądownictwa	950,00	950,00
	75101		Urzędu naczelnych organów władzy państwowej, kontroli i ochrony prawa	950,00	950,00
		2010	Dotacje celowe otrzymane z budżetu państwa na realizację zadań bieżących z zakresu administracji rządowej oraz innych zadań zleconych gminie (związkom gmin) ustawami	950,00	950,00
852			Pomoc społeczna	2.207.100,00	2.207.100,00
	85212		Świadczenia rodzinne, zaliczka alimentacyjna oraz składki na ubezpieczenia emerytalne i rentowe z ubezpieczenia społecznego	2.082.400,00	2.082.400,00
		2010	Dotacje celowe otrzymane z budżetu państwa na realizację zadań bieżących z zakresu administracji rządowej oraz innych zadań zleconych gminie (związkom gmin) ustawami	2.082.400,00	2.082.400,00
	85213		Składki na ubezpieczenie zdrowotne opłacane za osoby pobierające niektóre świadczenia z pomocy społecznej oraz niektóre świadczenia rodzinne	9.300,00	9.300,00
		2010	Dotacje celowe otrzymane z budżetu państwa na realizację zadań bieżących z zakresu administracji rządowej oraz innych zadań zleconych gminie (związkom gmin) ustawami	9.300,00	9.300,00
	85214		Zasiłki i pomoc w naturze oraz składki na ubezpieczenia emerytalne i rentowe	92.400,00	92.400,00
		2010	Dotacje celowe otrzymane z budżetu państwa na realizację zadań bieżących z zakresu administracji rządowej oraz innych zadań zleconych gminie (związkom gmin) ustawami	92.400,00	92.400,00
	85228		Usługi opiekuńcze i specjalistyczne usługi opiekuńcze	23.000,00	23.000,00
		2010	Dotacje celowe otrzymane z budżetu państwa na realizację zadań bieżących z zakresu administracji rządowej oraz innych zadań zleconych gminie (związkom gmin) ustawami	23.000,00	23.000,00
			Razem	2.262.350,00	2.262.350,00

Załącznik Nr 3A
do Uchwały Nr XVII/133
Rady Gminy Mieścisko
z dnia 17 grudnia 2008 r.

WYDATKI NA REALIZACJĘ ZADAŃ Z ZAKRESU ADMINISTRACJI RZĄDOWEJ I INNYCH ZADAŃ ZLECONYCH USTAWAMI

Dz.	Rozdz.	§	Treść	Zlecone
750			Administracja publiczna	54.300,00
	75011		Urzędy wojewódzkie	54.300,00
		4010	Wynagrodzenia osobowe pracowników	46.194,00
		4110	Składki na ubezpieczenia społeczne	6.975,00
		4120	Składki na Fundusz Pracy	1.131,00
751			Urzędy naczelnych organów władzy państwowej, kontroli i ochrony prawa oraz sądownictwa	950,00
	75101		Urzędu naczelnych organów władzy państwowej, kontroli i ochrony prawa	950,00
		4110	Składki na ubezpieczenia społeczne	71,00
		4120	Składki na Fundusz Pracy	12,00
		4170	Wynagrodzenia bezosobowe	470,00
		4210	Zakup materiałów i wyposażenia	397,00
852			Pomoc społeczna	2.207.100,00
	85212		Świadczenia rodzinne, zaliczka alimentacyjna oraz składki na ubezpieczenia emerytalne i rentowe z ubezpieczenia społecznego	2.082.400,00
		3110	Świadczenia społeczne	2.008.886,00
		4010	Wynagrodzenia osobowe pracowników	34.808,00
		4040	Dodatkowe wynagrodzenie roczne	2.131,00
		4110	Składki na ubezpieczenia społeczne	18.794,00
		4120	Składki na Fundusz Pracy	905,00
		4170	Wynagrodzenia bezosobowe	500,00
		4210	Zakup materiałów i wyposażenia	2.780,00
		4270	Zakup usług remontowych	250,00
		4280	Zakup usług zdrowotnych	100,00
		4300	Zakup usług pozostałych	6.217,00
		4370	Opłaty z tytułu zakupu usług telekomunikacyjnych telefonii stacjonarnej	1.000,00
		4410	Podróże służbowe krajowe	600,00
		4420	Podróże służbowe zagraniczne	200,00
		4430	Różne opłaty i składki	100,00
		4440	Odpisy na zakładowy fundusz świadczeń socjalnych	907,00
		4700	Szkolenia pracowników niebędących członkami korpusu służby cywilnej	1.100,00
		4740	Zakup materiałów papierniczych do sprzętu drukarskiego i urządzeń kserograficznych	350,00
		4750	Zakup akcesoriów komputerowych, w tym programów i licencji	2.772,00
	85213		Składki na ubezpieczenie zdrowotne opłacane za osoby pobierające niektóre świadczenia z pomocy społecznej oraz niektóre świadczenia rodzinne	9.300,00
		4130	Składki na ubezpieczenie zdrowotne	9.300,00
	85214		Zasiłki i pomoc w naturze oraz składki na ubezpieczenia emerytalne i rentowe	92.400,00
		3110	Świadczenia społeczne	92.400,00
	85228		Usługi opiekuńcze i specjalistyczne usługi opiekuńcze	23.000,00
		4110	Składki na ubezpieczenia społeczne	3.127,00
		4120	Składki na Fundusz Pracy	475,00
		4170	Wynagrodzenia bezosobowe	19.398,00
			Razem	2.262.350,00

WYDATKI NA WIELOLETNIE PROGRAMY INWESTYCYJNE W GMINIE MIEŚCISKO

Lp.	Dz.	Rozdz.	Nazwa programu inwestycyjnego	Okres realizacji programu	Łączne nakłady inwestycyjne	Wydatki poniesione do 2007	2009		2010		2011		2012			
							Środki własne	Inne źródło finanse	Środki własne	Inne źródło finanse	Środki własne	Inne źródło finanse	Środki własne	Inne źródło finanse		
			I. Utwardzenie dróg gminnych		5.971.821	2.685.571	370.000	178.250	505.000	293.000	380.000	100.000	380.000	300.000	380.000	400.000
1.	600	60016	Utwardzenie ulic na Os. Młodych w Mieścisku - etap II /ul. Krasickiego/	2005-2012	472.215	282.215	10.000	0	30.000	0	50.000	0	50.000	0	50.000	0
2.	600	60016	Budowa nawierzchni asfaltowej na drogach gminnych /z tego: 25.000 - ul. Zacisze/	2002-2012	3.706.556	1.563.306	195.000	150.250	205.000	293.000	200.000	100.000	200.000	300.000	200.000	300.000
3.	600	60016	Budowa dróg i ciągów komunikacyjnych na Os. Michałowskim w Mieścisku	2007-2012	122.000	0	32.000	0	0	0	30.000	0	30.000	0	30.000	0
4.	600	60017	Budowa chodników na terę Gminy (budowa zatoki autobusowej w Budziejewie 20.000 zł, bud. Chodnika ul. Kościuszki i Polna 60.000 zł, bud. Chodnika ul. Janowiecka 95.000 zł, przełożenie krawężnika ul. Dworcowa 13.000 zł, bud. Chodnika na Os. Michałowskim 30.000 zł, bud. Chodnika w Popowie kościelnym 25.000 zł, bud. Chodnika w Nieświastowicach 27.000 zł/	2003-2012	1.638.050	840.050	100.000	28.000	270.000	0	100.000	0	100.000	0	100.000	100.000
5.	600	60016	Remont mostu w miejscowości Mieścisko ul. Ruda	2007-2008	33.000	0	33.000	0	0	0	0	0	0	0	0	0
			II. Wodociągowanie wsi		2.100.906	48.906	17.000	0	55.000	0	180.000	0	950.000	750.000	100.000	0
6.	010	01010	Budowa sieci wodociągowej dla wsi Gorzewo — zadanie 1.	2007-2011	248.906	48.906	0	0	0	0	100.000	0	100.000	0	0	0
7.	010	01010	Budowa sieci wodociągowej dla wsi	2008-2012	200.000	0	10.000	0	30.000	0	40.000	0	60.000	0	60.000	0
			Mieścisko – rejon ulicy św. Wojciecha													
8.	010	01010	Budowa sieci wodociągowej dla Osiedla Letniskowego we wsi Piastowice	2010-2012	120.000	0	0	0	0	0	40.000	0	40.000	0	40.000	0
9.	010	01010	Rozbudowa sieci wodociągowej we wsi Zbietka	2008	7.000	0	7.000	0	0	0	0	0	0	0	0	0
10.	010	01010	Doprowadzenie sieci wodociągowej do budynków w Jaworówku przy byłej cegielni	2009	25.000	0	0	0	25.000	0	0	0	0	0	0	0
11.	010	01010	Rozbudowa stacji uzdatniania wody w Mitosławicach	2011	1.500.000	0	0	0	0	0	0	0	750.000	750.000	0	0

			III. Sanitacja wsi		8.191.929	567.929	204.000	680.000	130.000	800.000	470.000	3.200.000	570.000	500.000	570.000	500.000	
12.	010	01010	Rozbudowa oczyszczalni ścieków w miejscowości Mieścisko	2007 - 2010	4.866.066	86.066	0	380.000 Pożyczka	0	800.000 Pożyczka	400.000	3.200.000 Środki z UE	0	0	0	0	
13.	010	01010	Budowa oczyszczalni ścieków i kanalizacji sanitarnej dla wsi Zabiczyn	2011-2012	2.000.000	0	0	0	0	0	0	0	500.000	500.000	500.000	500.000	
14.	010	01010	Kanaliz. sanitarna wraz z przyłączami dla wsi Popowo Kościelne - zadanie 3	2004-2008	935.863	481.863	94.000	300.000	60.000	0	0	0	0	0	0	0	
15.	010	01010	Rozbudowa kanalizacji sanitarnej w Mieścisku - rejon ulicy św. Wojciecha	2008-2012	390.000	0	110.000	0	70.000	0	70.000	0	70.000	0	70.000	0	0
			IV. Oświata		5.284.787	219.787	40.000	0	1.025.000	0	1.000.000	1.000.000	1.000.000	1.000.000	0	0	
16.	801	80195	Budowa sali gimnastycznej z salami dydaktycznymi dla Gimnazjum w Mieścisku	2003-2011	5.259.787	219.787	40.000	0	1.000.000	0	1.000.000	1.000.000	1.000.000	1.000.000	0	0	
17.	801	80101	Monitoring wizyjny Szkoły Podstawowej w Mieścisku	2009	15.000	0	0	0	15.000	0	0	0	0	0	0	0	
18.	801	80110	Monitoring wizyjny Gimnazjum	2009	10.000	0	0	0	10.000	0	0	0	0	0	0	0	
19.	750	75023	V. Urząd Gminy		77.300	0	47.300	0	30.000	0	0	0	0	0	0	0	
20.	750	75023	Zakup sprzętu komputerowego i kserokopiarki	2008	47.300	0	47.300	0	0	0	0	0	0	0	0	0	
			Informatyzacja Urzędu Gminy	2009	30.000	0	0	0	30.000	0	0	0	0	0	0	0	
			VI. Ochrona zdrowia		160.983	4.527	16.456	0	140.000	0	0	0	0	0	0	0	
21.	851	85195	Remont podestu i schodów wejściowych do Ośrodka Zdrowia w Mieścisku z przystosowaniem dla osób niepełnosprawnych	2004-2009	160.983	4.527	16.456	0	140.000	0	0	0	0	0	0	0	
			VII. Gospodarka komunalna i ochrona środowiska		489.629	129.629	60.000	0	0	0	100.000	0	100.000	0	100.000	0	
22.	900	90015	Przebudowa sieci elektroenergetycznej i oświetleniowej napowietrznej na linię kablową w Mieścisku	2006-2012	429.629	129.629	0	0	0	0	100.000	0	100.000	0	100.000	0	
23.	900	90095	Modernizacja bazy Brygady Robót Komunalnych przy UG Mieścisko	2008	60.000	0	60.000	0	0	0	0	0	0	0	0	0	
			VIII. Kultura i ochrona dziedzictwa narodowego		360.500	0	185.500	0	155.000	0	20.000	0	0	0	0	0	
24.	921	92109	Budowa świetlicy i zagospodarowanie terenu w Podlesiu Kościelnym	2008-2010	189.000	0	119.000	0	50.000	0	20.000	0	0	0	0	0	
25.	921	92109	Modernizacja świetlicy wiejskiej w Zabiczynk	2009	35.000	0	0	0	35.000	0	0	0	0	0	0	0	

26.	921	92109	Remont świetlicy wiejskiej w Jaroszewie Pierwszym	2008	60.000	0	60.000	0	0	0	0	0	0	0	0	0
27.	921	92109	Modernizacja świetlicy wiejskiej w Kłodzinie	2009	25.000	0	0	0	25.000	0	0	0	0	0	0	0
28.	921	92109	Zakup chłodziarki do świetlicy wiejskiej w Gołaszewie	2008	6.500	0	6.500	0	0	0	0	0	0	0	0	0
29.	921	92109	Modernizacja kuchni w Domu Kultury w Zbietce	2009	30.000	0	0	0	30.000	0	0	0	0	0	0	0
30.	921	92109	Modernizacja Domu Kultury w Sarbii	2009	15.000	0	0	0	15.000	0	0	0	0	0	0	0
			IX. Kultura fizyczna i sport		209.943	0	179.943	30.000	0	0	0	0	0	0	0	0
31.	926	92605	Budowa boiska sportowego w Mieścisku	2008	105.000	0	75.000	30.000	0	0	0	0	0	0	0	0
32.	926	92605	Remont trybuny widowiskowej i bieżni na stadionie przy ulicy Wągrowieckiej w Mieścisku	2008	104.943	0	104.943	0	0	0	0	0	0	0	0	0
			X. Pomoc społeczna		4.500	0	0	4.500	0	0	0	0	0	0	0	0
33.	852	85212	Zakup komputera i drukarki do Ośrodka Pomocy Społecznej	2008	4.500	0	0	4.500	0	0	0	0	0	0	0	0
			XI. Pozostałe zadania w zakresie polityki społecznej		118.200	0	26.200	92.000	0	0	0	0	0	0	0	0
34.	853	85324	Zakup samochodu osobowego dla Zakładu Aktywności Zawodowej w Gołaszewie	2008	118.200	0	26.200	92.000	0	0	0	0	0	0	0	0
ŁĄCZNIE I + II + III + IV + V+VI+VII + VIII+ IX+X+XI					22.970.498	3.656.349	1.146.399	984.750	2.040.000	1.093.000	2.150.000	4.300.000	3.000.000	2.550.000	1.150.000	900.000

Jednostką organizacyjną realizującą program i koordynującą wykonanie programu jest Referat Techniczno - Inwestycyjny Urzędu Gminy Mieścisko.

Załącznik Nr 5
do Uchwały Nr XVII/133/08
Rady Gminy Mieścisko
z dnia 17 grudnia 2008 r.

WYDATKI DLA JEDNOSTEK POMOCNICZYCH GMINY W RAMACH
BUDŻETU GMINY Z PODZIAŁEM NA POSZCZEGÓLNE WSIE

Ogółem kwota 71.342,00 zł. tj. 10% odpisu z przewidywanych wpływów z podatku rolnego na 2008 rok z przeznaczeniem 50% wpływów tj. 35.671,00 zł. na utrzymanie zieleni i

50% 35.671,00 zł. na potrzeby wsi ujęte w budżecie w Dziale 921 Rozdział 92109 Domy i ośrodki kultury, świetlice i kluby.

Realizacja następować będzie w ramach budżetu gminy i uzależniona będzie od wpływów z tytułu podatku rolnego.

LP	SOŁECTWO	POWIERZCHNIA UŻYTKÓW ROLNYCH	PRZEWIDYWANY WPŁYW Z PODATKU	10% ODPIS
1	2	3	4	5
1	Budziejewko	85,8635	8.550	855,00
2	Budziejewo	412,4860	41.080	4.108,00
3	Gołaszewo	149,2365	14.860	1.486,00
4	Gorzewo	95,9299	9.550	955,00
5	Jaroszewo Drugie	195,2257	19.440	1.944,00
6	Jaroszewo Pierwsze	132,0148	13.150	1.315,00
7	Jaworówko	213,6812	21.280	2.128,00
8	Kłodzin	555,3401	55.310	5.531,00
9	Mieścisko	626,9129	62.380	6.238,00
10	Miłostawice	443,7957	44.200	4.420,00
11	Mirkowice	216,7266	21.590	2.159,00
12	Nieświastowice	473,6658	47.180	4.718,00
13	Piastowie	113,5760	11.310	1.131,00
14	Piaskowo	302,2603	30.110	3.011,00
15	Podlesie Kość.	407,8012	40.620	4.062,00
16	Podlesie Wys.	242,4369	24.150	2.415,00
17	Popowo Kość.	698,2608	69.490	6.949,00
18	Sarbia	642,7289	64.020	6.402,00
19	Wiele	253,6782	25.270	2.527,00
20	Zakrzewo	191,1105	19.030	1.903,00
21	Zbietka	276,5287	27.540	2.754,00
22	Żabiczyn	434,8279	43.310	4.331,00
	OGÓŁEM	7.164,0881	713.420	71.342,00

Załącznik Nr 6
do Uchwały Nr XVII/133
Rady Gminy Mieścisko
z dnia 17 grudnia 2008 r.

PRZYCHODY I ROZCHODY BUDŻETU GMINY MIEŚCISKO NA 2009 ROK

Przychód – 2.850.000,00

Rozchód – 787.683,00

931 - Przychody ze sprzedaży innych papierów wartościowych – 1.700.000,00

982 - Wykup innych papierów wartościowych – 120.000,00

952 - Przychody z zaciągniętych pożyczek i kredytów na rynku krajowym – 800.000,00

992 - Spłaty otrzymanych krajowych pożyczek i kredytów – 667.683,00

955 - Przychody z tytułów innych rozliczeń krajowych – 350.000,00

Saldo – 2.062.317,00

Załącznik nr 7
do Uchwały Nr XVII/133/08
Rady Gminy Mieścisko
z dnia 17 grudnia 2008 r.

ZAKRES I KWOTA DOTACJI DLA GOSPODARSTWA POMOCNICZEGO I ZAKŁADU BUDŻETOWEGO W 2009 R.

I. Przedmiotowe

Dz.	Rozdz.	Nazwa jednostki	Zakres dotacji	Kwota dotacji
1	2	3	4	5
I. Gospodarstwa pomocnicze				
010	01095	BRK przy Urzędzie Gminy Mieścisko	Dotacja przedmiotowa z przeznaczeniem na dofinansowanie kosztów eksploatacji oczyszczalni ścieków, w font dopłat do 1 m ³ odbioru oczyszczenia ścieków, kalkulowanych wg stawek jednostkowych. Stawka jednostkowa dotacji przedmiotowej ustalona została w wysokości 0,41 zł za 1 m ³ ścieków. Dotacją obj. 97.560 m ³ (97.560 m ³ x 0,41 zł/m ³ =40.000)	40.000

2. Podmiotowe

Dz.	Rozdz.	Nazwa jednostki	Zakres dotacji	Kwota dotacji
1	2	3	4	5
I. Zakład budżetowy				
853	85324	Zakład Aktywności Zawodowej w Gołaszewie	Dotacja podmiotowa z budżetu na dofinansowanie kosztów działalności oraz wynagrodzeń pracowników „ZAZ w Gołaszewie	555.000

Załącznik Nr 8
do Uchwały Nr XVII/133/08
Rady Gminy Mieścisko
z dnia 17 grudnia 2008 r.

PLAN PRZYCHODÓW I WYDATKÓW ZAKŁADU BUDŻETOWEGO NA 2009 R

Dz.	Rozdz.	Wyszczególnienie	Stan śród.	Przychody	Ogółem
			obrotowych na 01.01.2009 r		
853	85395	Zakład budżetowy	30.000,00	Razem przychody: 1.002.000,00 z dział. gosp: 447.000,00 z dotacji: 555.000,00	1.032.000,00
		Zakład Aktywności Zawodowej	30.000,00	Razem przychody: 1.002.000,00 z dział. gosp: 447.000,00 z dotacji: 555.000,00	1.032.000,00

Dz.	Rozdz.	Wyszczególnienie	Stan śród. obrotowych na 31.12.2009 r	Wydatki	Ogółem
853	85395	Zakład budżetowy	15.000,00	1.017.000,00	1.032.000,00
		Zakład Aktywności Zawodowej	15.000,00	1.017.000,00	1.032.000,00

PRZYCHODY I KOSZTY GOSPODARSTW POMOCNICZYCH NA 2009 R.

Nazwa Gospodarstwa Pomocniczego	Klasyfikacja budżetowa		PRZYCHODY				ROZCHODY			
	Dz.	Rozdz.	Razem	W tym			Razem	W tym		
				Z dostaw robót i usług	Pozostałe przychody własne	Dotacje przedmiotowe		Na wynagrodzenia	Pochodne od wynagrodzeń	Pozostałe wydatki
1	2	3	4	5	6	7	8	9	10	11
Brygada Robót Komunalnych przy Urzędzie Gminy Mieścisko	400	40002	424.000,00	424.000,00			424.000,00	90.154,00	19.190,00	314.656,00
	900	90001	388.000,00	388.000,00		40.000,00	388.000,00	182.289,00	34.764,00	170.947,00
	700	70004	141.704,00	141.704,00			141.704,00	36.671,00	6.666,00	98.367,00
	900	90095	1.055.435,00	1.055.435,00			1.055.435,00	313.997,00	74.778,00	666.660,00
	OGÓLEM		2.009.139,00	1.969.139,00		40.000,00	2.009.139,00	623.111,00	135.398,00	1.250.630,00

Dotacja przedmiotowa z przeznaczeniem na dofinansowanie kosztów eksploatacji oczyszczalni ścieków w formie dopłat do 1 m³ odbioru i oczyszczeniu ścieków, kalkulowanych wg stawek jednostkowych.

Stawka jednostkowa dotacji przedmiotowej ustalona została w wysokości 0,41 zł za 1m³ ścieków. Dotacją objęto 97 560 m. (97 560 m x 0,41= 40 000 zł)

PRZYCHODY I WYDATKI RACHUNKU DOCHODÓW WŁASNYCH JEDNOSTEK BUDŻETOWYCH NA 2009 ROK
(żywienie)

Nazwa rachunku dochodów własnych	Klasyfikacja budżetowa		Stan śr. pieniężnych na pocz. okresu	Przychody w tym:					Suma bilansowa	Wydatki w tym:			Stan środków pieniężnych na koniec roku	Suma bilansowa
	Dział	Rozdział		Razem	Ze źródeł określonych	Ze środków ust. o fin. i w określonych. w publicznych				Razem	wydatki rzeczowe	Wydatki na zakup art. żywnoś.		
						Art. 22 ust. 1 pkt1	Art. 22 ust. 1 pkt2	Art. 22 ust. 1 pkt3						
1	2	3	4	5	6	7	8	9	10	11	13	14	15	
Żywienie w szkołach (Mieścisko + Popowo K)	801	80101	4.500	55.260	54.260		1.000		59.760	55.260	6.000	49.260	4.500	59.760
Żywienie w Przedszkolu „Leśne Ludki”	801	80104	1.000	29.000	29.000				30.000	29.000	0	29.000	1.000	30.000
Ogółem			5.500	84.260	83.260		1.000		89.760	84.260	6.000	78.260	5.500	89.760

PRZYCHODY I WYDATKI RACHUNKU DOCHODÓW WŁASNYCH JEDNOSTEK BUDŻETOWYCH NA 2009 ROK
(ogrzewanie)

Nazwa rachunku dochodów własnych	Klasyfikacja budżetowa		Stan śr. pieniężnych na pocz. okresu	Przychody w tym:					Suma bilansowa	Wydatki w tym:			Stan środków pieniężnych na koniec roku	Suma bilansowa
	Dz.	Rozdz.		Razem	Ze źródeł określonych	Ze środków ust. o fin. w określonych w publicznych				Razem	wydatki rzeczowe	Wydatki Na zakup art. żywność		
						Art. 22 ust. 1 pkt1	Art. 22 ust. 1 pkt2	Art. 22 ust. 1 pkt3						
1	2	3	4	5	6	7	8	9	10	11	13		14	15
Ogrzewanie w szkołach (Mieścisko)	801	80101	1.000	37.200	37.200	0	0	0	38.200	37.200	37.200	0	1.000	38.200
Ogrzewanie w Gimnazjum	801	80110	2.000	16.200	16.200	0	0	0	18.200	16.200	16.200	0	2.000	18.200
Ogółem			3.000	53.400	53.400	0	0	0	56.400	53.400	53.400	0	3.000	56.400

Załącznik nr 12
do uchwały nr XVII/133/08
Rady Gminy Mieścisko
z dnia 17 grudnia 2008 r.

PLAN PRZYCHODÓW I WYDATKÓW GMINNEGO FUNDUSZU
OCHRONY ŚRODOWISKA I GOSPODARKI WODNEJ W 2009 R.

w zł

L. p	Wyszczególnienie	Plan
	Stan środków na dzień 1.01.2009 r.	0
I.	Przychody w 2009 r.	15.000,00
1.	§0690 - Wpływy z różnych opłat	15.000,00
II.	Wydatki	15.000,00
1.	Wydatki bieżące	15.000,00
	§4210 - Zakup materiałów i wyposażenia W ty m: - z przeznaczeniem na edukację ekologiczną- konkursy z zakresu wiedzy o ochronie środowiska - zakup nagród,	10.000,00
	§4300 - Zakup usług pozostałych z przeznaczeniem na usługi edukacyjne usługi w zakresie wykonania ulotek edukacyjnych, usług transportowych związanych z przewozem dzieci do punktów edukacyjnych itp	5.000,00

1076

UCHWAŁA Nr 164/09 RADY GMINY WŁADYSŁAWÓW

z dnia 18 lutego 2009 r.

w sprawie ustalenia regulaminu określającego wysokość i warunki wypłacania niektórych składników wynagrodzenia dla nauczycieli zatrudnionych w szkołach i przedszkolu na terenie Gminy Władysławów

Na podstawie art. 30 ust. 6, art. 54 ust. 7 ustawy z dnia 26 stycznia 1982 r. Karta Nauczyciela (t.j. Dz.U. z 2006 r. Nr 97, poz. 674, ze zm.), w związku z art. 18 ust. 2 pkt 15 ustawy z dnia 8 marca 1990 r. o samorządzie gminnym (Dz.U. z 2001 r. Nr 142, poz. 1591 ze zm.) oraz przepisów Rozporządzenia Ministra Edukacji Narodowej i Sportu z dnia 31 stycznia 2005 r. w sprawie wysokości minimalnych stawek wynagrodzenia zasadniczego nauczycieli, ogólnych warunków przyznawania dodatków do wynagrodzenia oraz wynagrodzenia za pracę w dniu wolnym od pracy (Dz.U. z 2005 r., Nr 22, poz. 181, z 2006 r., Nr 43, poz. 293, z 2007 r., Nr 56, poz. 372 oraz 2008 r., Nr 42, poz. 257) Rada Gminy Władysławów uchwala co następuje:

§1. Ilekroć w dalszych przepisach regulaminu jest mowa o:

1. szkole - rozumie się przez to: przedszkole, szkołę, gimnazjum dla których organem prowadzącym jest Gmina Władysławów,
2. dyrektorze lub wicedyrektorze - rozumie się przez to: dyrektora lub wicedyrektora jednostki, o której mowa w pkt 1,
3. klasie - rozumie się przez to także oddział,
4. uczniu - rozumie się przez to także wychowanka,
5. tygodniowym obowiązkowym wymiarze godzin - rozumie się przez to tygodniowy obowiązkowy wymiar godzin, o którym mowa w art. 42 ust. 7 Karty Nauczyciela.

DODATKI FUNKCYJNE

§2. Nauczycielowi, któremu powierzono stanowisko dyrektora lub wicedyrektora szkoły albo inne stanowisko kie-

rownicze przewidziane w statucie szkoły, przysądza się miesięczny dodatek funkcyjny w wysokości określonej w poniższej tabeli:

Lp.	Stanowisko kierownicze	Stawka dodatku funkcyjnego
1.	Przedszkole	
	Dyrektor przedszkola czynnego ponad 5 godz. dziennie.	400 do 500 zł
2.	Szkoły:	
	a) dyrektor szkoły (zespołu) liczącej:	
	- do 6 oddziałów	400 do 500 zł
	- od 7 do 10 oddziałów	650 do 750 zł
	- od 11 do 16 oddziałów	900 do 1.000 zł
	- 17 oddziałów i po wyżej	1.000 do 1.100 zł
	b) wicedyrektor szkoły	500 do 600 zł
3.	inne stanowiska kierownicze przewidziane w statucie	100 do 200 zł

1. Dodatek funkcyjny na zasadach określonych w pkt 1 przysługuje również nauczycielom, którym powierzono obowiązki kierownicze w zastępstwie. W tych wypadkach prawo do dodatku powstaje od pierwszego dnia miesiąca po upływie jednomiesięcznego okresu pełnienia tych obowiązków i wygasa z pierwszym dniem miesiąca następującego po zaprzestaniu pełnienia tych obowiązków.

3. Wysokość dodatku funkcyjnego dla dyrektora szkoły, w granicach stawek określonych tabelą ustala Wójt Gminy, uwzględniając między innymi wielkość szkoły, jej strukturę organizacyjną, liczbę stanowisk kierowniczych w szkole, złożoność zadań wynikających z zajmowanego stanowiska, wyniki pracy szkoły oraz warunki lokalowe i środowiskowe w jakich szkoła funkcjonuje, a dla nauczyciela zajmującego inne stanowisko kierownicze - dyrektor szkoły.

4. Nauczycielom realizującym dodatkowe zadania oraz zajęcia przysługują dodatki funkcyjne:

- 1) wychowawstwo klasy we wszystkich typach szkół w wysokości - 35 zł
- 2) funkcję opiekuna stażu - 30 zł,
- 3) powierzenie funkcji doradcy metodycznego lub nauczyciela konsultanta w wysokości – 150 zł do 250 zł

4. Prawo do dodatku funkcyjnego, o którym mowa w §2 powstaje od pierwszego dnia miesiąca następującego po miesiącu, w którym nastąpiło powierzenie stanowiska kierowniczego, a jeżeli powierzenie stanowiska nastąpiło pierwszego dnia miesiąca od tego dnia.

5. Nauczycielowi, któremu powierzono stanowisko kierownicze na czas określony, traci prawo do dodatku funkcyjnego z upływem tego okresu, a w razie wcześniejszego odwołania z końcem miesiąca, w którym nastąpiło odwołanie, a jeżeli odwołanie nastąpiło pierwszego dnia miesiąca od tego dnia.

6. Dodatek funkcyjny nie przysługuje w okresie niesprawiedliwionej nieobecności w pracy, w okresie urlopu dla poratowania zdrowia, w okresach, za które nie przysługuje wynagrodzenie zasadnicze, oraz od pierwszego dnia miesiąca

następującego po miesiącu, w którym nauczyciel zaprzestał pełnienia z innych powodów obowiązków, do których jest przypisany ten dodatek, a jeżeli zaprzestanie pełnienia obowiązków nastąpiło od pierwszego dnia miesiąca - od tego dnia.

7. Dodatek funkcyjny wlicza się do podstawy wymiaru zasiłku chorobowego, macierzyńskiego, opiekuńczego, wyrównawczego i świadczenia rehabilitacyjnego oraz wynagrodzenia za czas niezdolności do pracy i pomniejsza się za czas pobierania w/w zasiłków i niezdolności do pracy.

8. Dodatek funkcyjny wypłaca się z góry, w terminie wypłaty wynagrodzenia.

9. Pozostałe dodatki: wychowawstwo, dodatek opiekuna stażu, dodatek za pełnienie funkcji doradcy metodycznego wliczamy do podstawy do wypłacania wynagrodzenia z tytułu niezdolności do pracy oraz zasiłków z ubezpieczenia społecznego w razie choroby i macierzyństwa, zasiłku z tytułu opieki i jednocześnie pomniejszamy za każdy dzień usprawiedliwionej niezdolności do pracy.

WYNAGRODZENIE ZA GODZINY PONADWYMIAROWE ORAZ ZA GODZINY DORAŻYCH ZASTĘPSTW

§3. 1. Nauczyciel może realizować godziny nadwymiarowe na zasadach określonych w art. 35 Karty Nauczyciela.

2. Wynagrodzenie za godziny nadwymiarowe i godziny dorażnych zastępstw wypłaca się z dołu.

3. Wynagrodzenie za jedną godzinę nadwymiarową i godzinę dorażnych zastępstw ustala się dzieląc stawkę wynagrodzenia zasadniczego przez miesięczną liczbę godzin obowiązkowego wymiaru zajęć, ustalonego dla rodzaju zajęć dydaktycznych, wychowawczych lub opiekuńczych, realizowanych w ramach godzin nadwymiarowych nauczyciela.

4. Miesięczną liczbę godzin obowiązkowego wymiaru zajęć nauczyciela, o której mowa w ust. 3 uzyskuje się mnożąc tygodniowy obowiązkowy wymiar godzin przez 4,16 z zaokrą-

gleniem do pełnych godzin w ten sposób, że czas zajęć do 0,5 godziny pomija się, a co najmniej 0,5 godziny liczy się za pełną godzinę.

5. Wynagrodzenie za godziny ponadwymiarowe przydzielone w planie organizacyjnym nie przysługuje za dni, w których nauczyciel nie realizuje zajęć z powodu przerw przewidzianych przepisami o organizacji roku szkolnego, rozpoczynania i lub kończenia zajęć w środku trwania tygodnia oraz za dni usprawiedliwionej nieobecności w pracy. Godziny ponadwymiarowe przypadające w dniach, w których nauczyciel nie mógł ich zrealizować z przyczyn leżących po stronie pracodawcy, w szczególności w związku z:

- a) zawieszeniem zajęć z powodu epidemii lub mrozów,
- b) wyjazdem uczniów na wycieczkę lub imprezy,
- c) chorobą ucznia, nauczanego indywidualnie, trwającą nie dłużej niż tydzień,
- d) udział w konferencji metodycznej.

Udział w rekolekcjach i konferencjach metodycznych traktuje się jak godziny faktycznie odbyte.

6. Dla ustalenia wynagrodzenia za godziny ponadwymiarowe w tygodniach, w których przypadają dni usprawiedliwionej nieobecności w pracy nauczyciela, lub dni ustawowo wolne od pracy, oraz w tygodniach, w których zajęcia rozpoczynają się lub kończą w środku tygodnia za podstawę ustalenia liczby godzin ponadwymiarowych przyjmuje się obowiązkowy tygodniowy wymiar zajęć określony w art. 42 ust. 3 lub ustalony na podstawie art. 42 ust. 7 Karty Nauczyciela, pomniejszony o 1/5 tego wymiaru (lub 1 gdy dla nauczyciela ustalono czterodniowy tydzień pracy) za każdy dzień usprawiedliwionej nieobecności w pracy lub dzień ustawowo wolny od pracy. Liczba godzin ponadwymiarowych, za które nie przysługuje wynagrodzenie w takim tygodniu, nie może być jednakże większa niż liczba godzin przydzielonych w planie organizacyjnym.

7. Wynagrodzenie za godziny ponadwymiarowe, godziny doraźnych zastępstw, godziny za klasy łączone, wlicza się do podstawy do wypłacania wynagrodzenia z tytułu niezdolności do pracy oraz zasiłków z ubezpieczenia społecznego w razie choroby i macierzyństwa i zasiłku z tytułu opieki.

DODATEK MOTYWACYJNY

§4. 1. Warunkiem przyznania nauczycielom dodatku motywacyjnego jest spełnienie wymogów określonych w §6 Rozporządzenia Ministra Edukacji Narodowej i Sportu z dnia 31 stycznia 2005 r. (Dz.U. z 2005 r., Nr 22, poz. 181, z 2006 r., Nr 43, poz. 293, z 2007 r., Nr 56, poz. 372 oraz 2008 r., Nr 42, poz. 257) w sprawie wysokości minimalnych stawek wynagrodzenia zasadniczego nauczycieli, ogólnych warunków przyznawania dodatków do wynagrodzenia oraz za pracę w dniu wolnym od pracy.

2. Szczegółowe zasady i kryteria przyznawania dodatku motywacyjnego dla nauczyciela, w granicach przyznanych środków finansowych, ustala dyrektor szkoły w porozumieniu z zakładową organizacją związkową, a dla dyrektora Wójta Gminy.

3. Wysokość dodatku motywacyjnego dla nauczyciela oraz okres jego przyznania ustala dyrektor, a w stosunku do dyrektora szkoły Wójta Gminy.

4. Dodatek motywacyjny przyznaje się na czas określony, nie dłuższy niż 6 m-cy.

5. Dodatek motywacyjny dla nauczycieli i dyrektorów szkoły nie może być wyższy niż 15% jego wynagrodzenia zasadniczego

6. Dodatek motywacyjny ma charakter uznaniowy

7. Dodatek motywacyjny wypłaca się z góry, w terminie wypłaty wynagrodzenia.

8. W planach finansowych, w ramach wynagrodzeń osobowych poszczególnych szkół, w roku budżetowym zabezpiecza się środki dla nauczycieli nie będących dyrektorami w wysokości nie mniejszej niż 1% na dodatki motywacyjne.

9. Środki finansowe na dodatki motywacyjne dla dyrektorów szkół znajdują się w dyspozycji Wójta Gminy.

10. Dodatek motywacyjny wliczamy do podstawy do wypłacania wynagrodzenia z tytułu niezdolności do pracy oraz zasiłków z ubezpieczenia społecznego w razie choroby i macierzyństwa, zasiłku z tytułu opieki i jednocześnie pomniejszamy za każdy dzień usprawiedliwionej niezdolności do pracy.

DODATEK ZA WARUNKI W PRACY

§5. 1. Nauczycielowi przysługuje dodatek z tytułu pracy w trudnych warunkach za prowadzenie zajęć dydaktycznych w klasach łączonych w szkole podstawowej w wysokości 5% pobieranego wynagrodzenia zasadniczego.

2. Za nauczanie indywidualne z orzeczeniem, że uczeń wymaga pracy tokiem szkoły specjalnej 5% wyżki stawki godzinowej za każdą przepracowaną godzinę.

3. Dodatek, o którym mowa w ust. 1, 2 przysługuje w okresie faktycznego wykonywania pracy, z którą dodatek jest związany.

4. Dodatek, o którym mowa w ust. 1 przyznaje dyrektor, a w stosunku do dyrektora szkoły Wójta Gminy.

5. Dodatek wypłaca się w całości, jeżeli nauczyciel realizuje w warunkach trudnych cały obowiązkowy wymiar zajęć, lub w odpowiedniej części, jeżeli nauczyciel realizuje w trudnych warunkach tylko część obowiązującego wymiaru zajęć jeżeli jest zatrudniony w niepełnym wymiarze zajęć.

6. Dodatek za warunki pracy wypłaca się z dołu, w terminie wypłaty wynagrodzenia.

DODATEK MIESZKANIOWY

56. 1. Nauczyciel posiadający kwalifikacje do zajmowania stanowiska nauczyciela zatrudniony w wymiarze nie niższym niż połowa obowiązującego wymiaru zajęć w szkole, położony na terenie wiejskim ma prawo do dodatku mieszkaniowego.

2. Nauczycielowi, o którym mowa w ust. 1 przysługuje dodatek mieszkaniowy zróżnicowany do stanu rodzinnego nauczycieli i obejmuje:

- A) dla jednej osoby - 25 zł
- B) dla dwóch osób – 34 zł
- C) dla trzech osób – 42 zł
- D) dla 4 i więcej osób – 51 zł

3. Do osób, o których mowa w ust. 2 zalicza się nauczyciela oraz wspólnie z nim zamieszkujących współmałżonka oraz dzieci do 25 roku życia pozostających na jego wyłącznym utrzymaniu.

4. Nauczycielowi i jego współmałżonkowi, będącemu także nauczycielem stale z nim zamieszkującym, przysługuje tylko jeden dodatek określony w ust. 1.

5. Dodatek przysługuje nauczycielowi niezależnie od tytułu prawnego zajmowanego przez niego, lokalu mieszkalnego.

6. Dodatek przysługuje od pierwszego dnia miesiąca następującego po miesiącu, w którym złożono wniosek o jego przyznanie.

7. Dodatek przysługuje w okresie wykonywania pracy, a także w okresach:

- a) nie świadczenia pracy, za które przysługuje wynagrodzenie,
- b) pobierania zasiłku z ubezpieczenia społecznego,
- c) korzystania z urlopu wychowawczego przewidzianego w odrębnych przepisach.

8. Nauczycielowi dodatek przyznaje dyrektor szkoły, a dyrektorowi szkoły Wójt Gminy.

57. Wykonanie uchwały powierza się Wójtowi Gminy Władysławów.

58. Traci moc uchwała nr 95/2008 Rady Gminy Władysławów z dnia 11 marca 2008 roku w sprawie: ustalenia regulaminu określającego wysokość i warunki wypłacania niektórych składników wynagrodzenia dla nauczycieli zatrudnionych w szkołach i przedszkolu na terenie Gminy Władysławów.

59. Uchwała wchodzi w życie z dniem pierwszego dnia miesiąca po upływie 14 dni od jej ogłoszenia w Dzienniku Urzędowym Województwa Wielkopolskiego.

Przewodniczący
Rady Gminy
(-) *Krystyna Michalak*

1077

UCHWAŁA Nr 166/09 RADY GMINY WŁADYSŁAWÓW

z dnia 18 lutego 2009 r.

w sprawie wsparcia finansowego rozwoju sportu kwalifikowanego w gminie Władysławów oraz określenia warunków i trybu jego udzielania

Na podstawie art. 18 ust. 2 pkt 15, art. 40 ust. 1, art. 41 ust. 1 i art. 42 ustawy z dnia 8 marca 1990 r. o samorządzie gminnym (tekst jednolity: Dz.U. z 2001 r. Nr 142, poz. 1591 z późn. zm.) art. 2 ust. 2 i 3 ustawy z dnia 29 lipca 2005 r. o

sporcie kwalifikowanym (Dz.U. Nr 155, poz. 1298 z późn. zm.) oraz art. 4 ust. 1, art. 8 i art. 13 pkt 2 ustawy z dnia 20 lipca 2000 r. o ogłaszaniu aktów prawnych i innych aktów normatywnych (tekst jednolity: Dz.U. z 2007 r. Nr 68, poz. 499) Rada Gminy Władysławowie uchwala, co następuje:

§1. Gmina Władysławów wspiera finansowo rozwój sportu kwalifikowanego, jako jedną z form aktywności człowieka związanej z uczestnictwem we współzawodnictwie sportowym, organizowanym lub prowadzonym w określonej dyscyplinie sportu przez polski związek sportowy lub podmioty działające z jego upoważnienia.

§2. Warunki i tryb wspierania finansowego rozwoju sportu kwalifikowanego w gminie Władysławów określa załącznik nr I do niniejszej uchwały.

§3. Wykonanie uchwały powierza się Wójtowi Gminy Władysławów.

§4. Uchwała wchodzi w życie w terminie 14 dni od dnia ogłoszenia w Dzienniku Urzędowym Województwa Wielkopolskiego.

Przewodniczący
Rady Gminy
(-) *Krzysztof Michalak*

Załącznik nr 1
do Uchwały Nr 166/09
Rady Gminy Władysławów
z dnia 18 lutego 2009 r.

WARUNKI I TRYB WSPIERANIA FINANSOWEGO ROZWOJU SPORTU KWALIFIKOWANEGO W GMINIE WŁADYSŁAWÓW

§1. Wsparcie finansowe w ramach ustawowej delegacji wspierania rozwoju sportu kwalifikowanego mogą uzyskać kluby sportowe mające siedzibę na terenie gminy Władysławów, które uczestniczą w zorganizowanym współzawodnictwie sportowym w dyscyplinach zespołowych i indywidualnych.

§2. Przez zwrot „klub sportowy” rozumie się formę prawno-organizacyjną zdefiniowaną w ustawie z dnia 18 stycznia 1996 r. o kulturze fizycznej (tekst jedn.: Dz.U. z 2007 r. Nr 226, poz. 1675 z późn. zm.) spełniającą jednocześnie formalne wymogi ustawy z dnia 29 lipca 2005 r. o sporcie kwalifikowanym (Dz.U. z 2005 r. Nr 155, poz. 1298 z późn. zm.)

§3. 1. Tworzy się Komisję Doradczą jako organ doradczo-opiniujący Wójta Gminy Władysławów.

2. Kompetencje Komisji określone są szczegółowo w §8 i §9.

3. W skład Komisji Doradczej wchodzi 5-7 osób powołanych zarządzeniem przez Wójta Gminy Władysławów.

4. Udział w pracach Komisji Doradczej ma charakter honorowy. Członkom Komisji Doradczej nie przysługuje wynagrodzenie.

§4. Wsparcie finansowe ma postać dotacji celowej udzielanej klubom sportowym po przeprowadzeniu procedury wskazanej w poniższych przepisach i jest wyrazem uznania dla prezentowanego poziomu sportowego i osiągnięć klubu sportowego. Wysokość dotacji na finansowanie rozwoju sportu kwalifikowanego jest określana w uchwale budżetowej.

§5. 1. Kluby sportowe mogą starać się o udzielenie wsparcia finansowego składając wnioski do Wójta Gminy Władysławów dwukrotnie w roku w następujących terminach: jeden raz do końca pierwszego półrocza oraz jeden raz w drugim półroczu.

2. Szczegółowe terminy składania wniosków w konkretnych latach określone zostaną przez Wójta Gminy Władysławów odpowiednio wcześniej i podane do publicznej wiadomości.

§6. Wniosek klubu sportowego powinien zawierać:

- 1) nazwę i siedzibę wnioskodawcy,
- 2) szczegółowy opis zadania, na które ma być udzielone wsparcie,
- 3) szczegółowy kosztorys zadania ze wskazaniem zabezpieczonych środków własnych,
- 4) harmonogram realizacji zadania i wykorzystania dotacji.

§7. Do wniosku należy dołączyć:

1. statut podmiotu,
2. dokument stanowiący o podstawie działalności podmiotu: w przypadku stowarzyszeń i fundacji - aktualny odpis z rejestru sądowego lub wpisu do ewidencji (z ostatnich trzech miesięcy); w przypadku kościelnych osób prawnych - dekret powołujący kościelną osobę prawną,
3. oświadczenie o treści „Oświadczam, iż (nazwa podmiotu występującego o dotację) nie posiada zaległości wobec urzędu Gminy i zobowiązuje się na żądanie zamawiającego dostarczyć stosowne zaświadczenia wystawione przez wymieniony podmiot”,
4. sprawozdanie finansowe z działalności podmiotu za ubiegły rok lub - w przypadku krótszej działalności - za okres tej działalności, sporządzone na podstawie ustawy z dnia 29 września 1994 r. o rachunkowości (Dz.U. z 2002 r Nr 76, poz. 694 z późn. zm.) - bilans, rachunek zysków i strat oraz informację dodatkową zgodne z Rozporządzeniem Ministra Finansów z 15 listopada 2001 roku w sprawie szczegółowych zasad rachunkowości dla niektórych jednostek

nie będących spółkami handlowymi, nieprowadzących działalności gospodarczej (Dz.U. Nr 137, poz. 1539, zm. Dz.U. z 2003 r. Nr 11, poz. 117),

5. sprawozdanie merytoryczne z działalności podmiotu za ubiegły rok lub - w przypadku krótszej działalności - za okres tej działalności.

§8. Złożone wnioski pod kątem formalnym sprawdza Komisja Doradcza celem wydania opinii.

§9. Decyzję o udzieleniu wsparcia finansowego podejmuje Wójt Gminy Władysławów po zasięgnięciu opinii Komisji Doradczej na temat złożonych wniosków.

§10. Decyzja Wójta Gminy Władysławów w sprawie przyznania lub odmowy wsparcia finansowego zapada w ciągu 30 dni od wyznaczonego dnia złożenia wniosku i jest ostateczna.

§11. Podejmując decyzję o udzieleniu wsparcia finansowego Wójt Gminy Władysławów bierze pod uwagę:

1. opinię Komisji Doradczej,
2. przedstawiony kosztorys i opis zadania,
3. stopień możliwości realizacji zadania z uwzględnieniem możliwości finansowych, kadrowych, infrastrukturalnych i organizacyjnych wnioskodawcy,
4. doświadczenia z dotychczasowej współpracy z wnioskodawcą.

§12. Podstawą udzielenia wsparcia finansowego jest umowa o dotację celową zawarta pomiędzy Gminą Władysławów, a wnioskującym klubem sportowym.

§13. Umowa, o której mowa w §11 powinna określać w szczególności:

1. oznaczenie stron umowy,
2. szczegółowy opis zadania, w tym cel, na jaki dotacja została przyznana, i termin jego wykonania,

3. termin realizacji zadania,

4. wysokość wsparcia finansowego udzielonego klubowi wykonującemu zadanie i tryb płatności,

5. termin wykorzystania wsparcia, nie dłuższy niż do dnia 31 grudnia danego roku budżetowego,

6. tryb i zakres kontroli zadania,

7. termin i sposób rozliczenia udzielonego wsparcia,

8. termin zwrotu niewykorzystanej części dotacji celowej, nie dłuższy niż 30 dni od określonego w umowie dnia wykonania zadania, a w przypadku zadania realizowanego za granicą - 60 dni od określonego w umowie dnia jego wykonania,

9. warunki rozwiązania umowy,

10. zasady wydatkowania dotacji pod kątem przepisów o zamówieniach publicznych, rachunkowości i finansach publicznych,

11. termin i zakres sprawozdania.

§14. Umowa wymaga formy pisemnej pod rygorem nieważności.

§15. W trakcie realizacji dotowanego zadania Urząd Gminy Władysławów ma prawo jego kontroli, w szczególności zaś:

1. ma prawo żądać wszystkich informacji o jego realizacji,
2. ma prawo oceny sposobu realizacji dotowanego zadania pod kątem jakości, rzetelności, gospodarności i efektywności,
3. ma prawo wglądu do dokumentacji księgowej związanej z realizacją dotowanego zadania.

§16. Udzielone wsparcie finansowe jest zwracane Gminie Władysławów wraz z ustawowymi odsetkami liczonymi od daty jego przekazania klubowi sportowemu w przypadku stwierdzenia w wyniku kontroli jego wydatkowania w sposób niezgodny z postanowieniami umowy.

1078

UCHWAŁA Nr 171/09 RADY GMINY WŁADYSŁAWÓW

z dnia 18 lutego 2009 r.

w sprawie: wprowadzenia „Programu zapobiegania bezdomności zwierząt domowych na terenie Gminy Władysławów”

Na podstawie art. 18 ust. 2 pkt 15 ustawy z dnia 8 marca 1990 r. o samorządzie gminnym (Dz.U. z 2001 r. Nr 142, poz. 1591 t.j.), art. 11a ustawy z dnia 21 sierpnia 1997 r. o ochronie zwierząt (Dz.U. z 2003 r. Nr 106, poz. 1002, ze zm.) uchwała się, co następuje.

§1. Uchwała się „Program zapobiegania bezdomności zwierząt domowych na terenie Gminy Władysławów”, stanowiącą załącznik do uchwały.

§2. Wykonanie uchwały powierza się Wójtowi Gminy Władysławów.

§3. Uchwała wchodzi w życie po upływie 14 dni od jej ogłoszenia w Dzienniku Urzędowym Województwa Wielkopolskiego.

Przewodniczący
Rady Gminy
(-) *Krystyna Michalak*

Załącznik
do Uchwały Nr 171/09
Rady Gminy Władysławów
z dnia 18 lutego 2009 r.

PROGRAM ZAPOBIEGANIA BEZDOMNOŚCI ZWIERZĄT DOMOWYCH NA TERENIE GMINY WŁADYSŁAWÓW

ROZDZIAŁ I

Postanowienia ogólne.

§1. Uchwała ma zastosowanie w stosunku do wszystkich zwierząt domowych przebywających w granicach administracyjnych Gminy, w tym w szczególności do psów i kotów.

§2. Celem Programu zapobiegania bezdomności zwierząt domowych na terenie gminy Władysławów jest:

- 1) Zapobieganie bezdomności psów i kotów.
- 2) Ograniczenie niekontrolowanego rozrodu domowych psów i kotów.
- 3) Poprawa bezpieczeństwa i porządku publicznego.
- 4) Edukacja społeczeństwa w zakresie obowiązków spoczywających na właścicielach domowych psów i kotów.
- 5) Promowanie prawidłowych postaw i zachowań człowieka w stosunku do zwierząt.

§3. Ilekroć w niniejszej uchwale mowa o:

- 1) Gminie – należy przez to rozumieć gminę Władysławów.

2) Wójtce – należy przez to rozumieć Wójta Gminy Władysławów.

3) Ustawie – należy przez to rozumieć ustawę z dnia 21 sierpnia 1997 r. o ochronie zwierząt (Dz.U. z 2003 r. Nr 106, poz. 1002, ze zmianami).

4) Fundacji – należy przez to rozumieć Fundację pożytku publicznego „Zwierzęta i my” z siedzibą w Poznaniu.

5) Właścicieli – należy przez to rozumieć osobę będącą mieszkańcem gminy Władysławów posiadającą zwierzę lub zwierzęta, o których mowa w niniejszej uchwale.

ROZDZIAŁ II

Zapobieganie bezdomności psów i kotów.

§4. 1. Gmina współpracując z Fundacją dokonuje bezpłatnej sterylizacji samic.

2. Określa się następujące zasady finansowania zabiegów, o których mowa w ust. 1:

- 1) Finansowanie przysługuje tylko mieszkańcom gminy Władysławów, do zwierząt stanowiących ich własność.

- 2) Urząd Gminy Władysławów wyłania lekarza weterynarii, który dokonuje zabiegów sterylizacji finansowanych przez Fundację.
- 3) Właściciel chcący poddać zabiegowi posiadane zwierzę zgłasza je do Fundacji, która współpracuje z Gminą na świadczenie usług, w celu przeprowadzenia zabiegu.
- 4) Fundacja wskazuje właścicielowi lekarza weterynarii wyłonionego przez Urząd Gminy Władysławów, który dokonuje zabiegu sterylizacji.
- 5) Właściciel zwierzęcia nie ponosi kosztów zabiegu.

§5. 1. Gmina pokrywa 100% kosztów uśpienia miotów psów lub kotów bezpańskich lub posiadających właścicieli.

2. Określa się następujące zasady finansowania zabiegów, o których mowa w ust. 1:

- 1) Uśpieniu mogą podlegać wyłącznie zwierzęta, które są jeszcze ślepe i nie ma możliwości zapewnienia dla nich właścicieli.
- 2) Zabieg uśpienia na zasadach określonych w ust. 2 pkt 1 przeprowadza wyłącznie lekarz weterynarii, z którym Gmina zawarła umowę na świadczenie usług w tym zakresie.
- 3) Gmina dokonuje zapłaty lekarzowi weterynarii za czynności opisane w niniejszym paragrafie, zgodnie z warunkami określonymi w umowie.
- 4) Zabiegi uśpienia ślepych miotów psów i kotów dofinansowywane są wyłącznie właścicielom zwierząt, którzy są mieszkańcami Gminy.

§6. 1. Właściciel, który zamierza pozbyć się zwierzęcia jest zobowiązany do zapewnienia mu opieki.

2. Za poszukiwanie nowych właścicieli dla psów i kotów odpowiadają ich dotychczasowi właściciele.

3. Gmina może prowadzić poszukiwania nowych właścicieli dla psów poprzez:

- 1) Prowadzenie akcji adopcyjnej bezdomnych zwierząt wyłanych z terenu Gminy.
- 2) Nieodpłatne przekazanie budy oraz worka karmy (40 kg), dla każdego zaadoptowanego psa.
- 3) Prowadzenie akcji edukacyjnych zachęcających do zaopiekowania się bezdomnym psem.

§7. 3. Bezdomność psów i kotów jest likwidowana również poprzez wyłapywanie zwierząt bezdomnych to jest takich, które uciekły, zbłąkały się lub zostały porzucone i nie ma możliwości ustalenia ich właścicieli lub innych osób, pod których opieką zwierzęta dotychczas przebywały.

4. Zasady wyłapywania bezdomnych zwierząt, w tym psów i kotów oraz rozstrzygnięcie o dalszym postępowaniu z tymi zwierzętami określa umowa zawarta pomiędzy Przedsiębiorstwem Gospodarki Komunalnej i Mieszkaniowej w Turku a Gminą Władysławów reprezentowaną przez Wójta Gminy Krzysztofa Zająca.

ROZDZIAŁ III

Edukacja.

§8. Gmina może prowadzić działania edukacyjne mające na celu podniesienie poziomu wiedzy mieszkańców w zakresie obowiązków, jakie ciążyą na osobach utrzymujących lub hodujących psy albo koty między innymi poprzez ulotki, plakaty, kurendy, informacje zamieszczane w internecie.

ROZDZIAŁ IV

Postanowienia końcowe.

§9. Maksymalną kwotę przeznaczoną na realizację niniejszego programu określi corocznie Uchwała Rady Gminy Władysławów dotycząca budżetu Gminy.

1079

UCHWAŁA Nr XXXVII/297/09 RADY MIEJSKIEJ W KOLE

z dnia 3 marca 2009 r.

w sprawie nadania nazwy ulicy na terenie miasta Koła

Na podstawie art. 18 ust. 2 pkt 13 ustawy z dnia 8 marca 1990 r. o samorządzie gminnym (Dz.U. z 2001 r. Nr 142, poz. 159 ze zm.) w związku z art. 8 pkt 1a ustawy z dnia 21 marca 1985 r. o drogach publicznych (Dz.U. z 2007 r. Nr 19 poz. 115 ze zm.) Rada Miejska w Kole uchwala, co następuje:

§1. Nadaje się ulicy powstałej w wyniku podziału nieruchomości, znajdującej się w mieście Kole w rejonie ulic Sienkiewicza – Dąbska nazwę ulica MALINOWA.

Usytuowanie ulicy w terenie określa załącznik nr 1 do niniejszej uchwały.

§2. Wykonanie uchwały powierza się Burmistrzowi Miasta Koła.

§3. Uchwała wchodzi w życie po 14 dniach od dnia ogłoszenia w Dzienniku Urzędowym Województwa Wielkopolskiego.

Przewodniczący
Rady Miejskiej w Kole
(-) *Robert Cesarz*

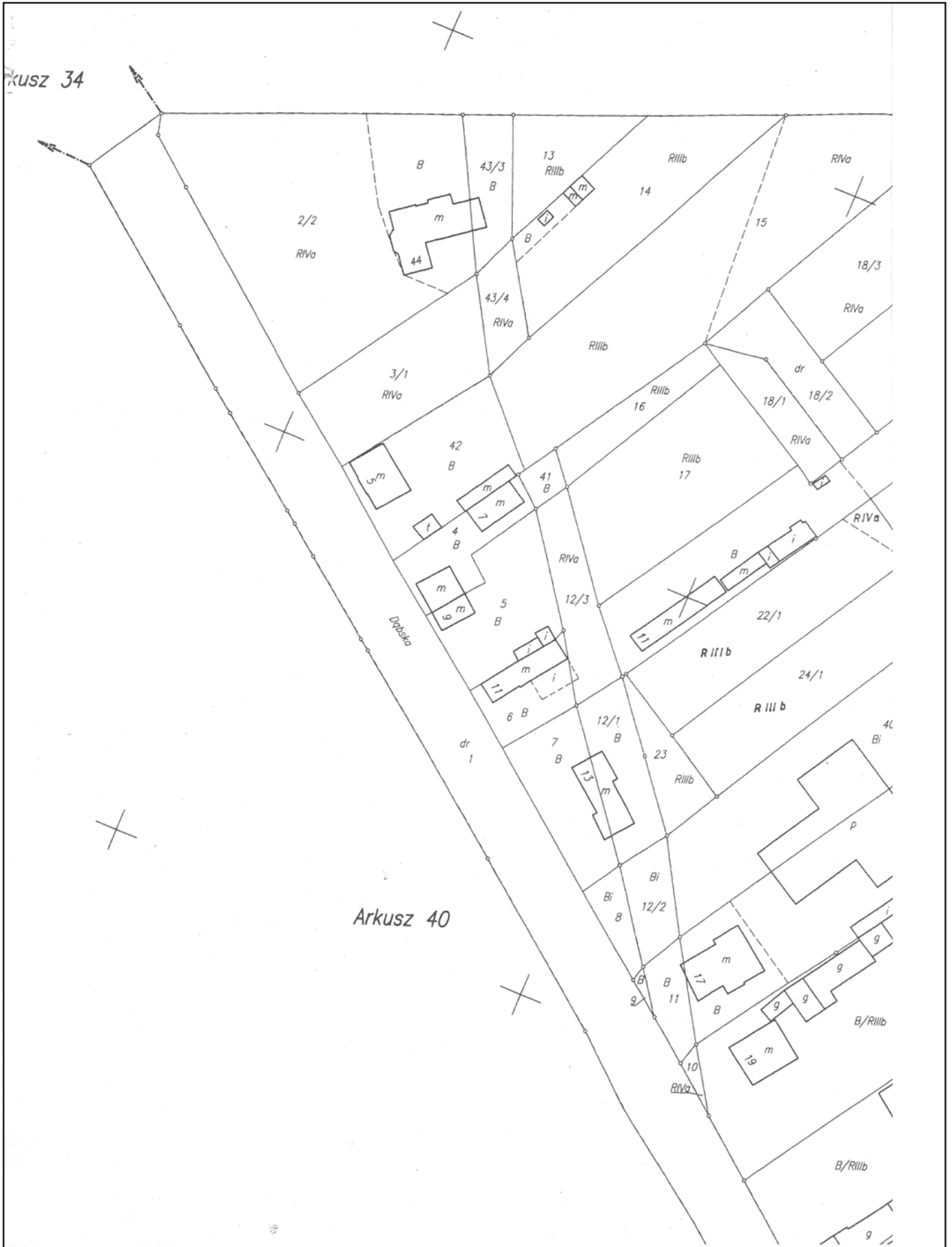

Załącznik Nr 1 do uchwały Nr XXXVII/297/09
z dnia 03.03.2009 r.

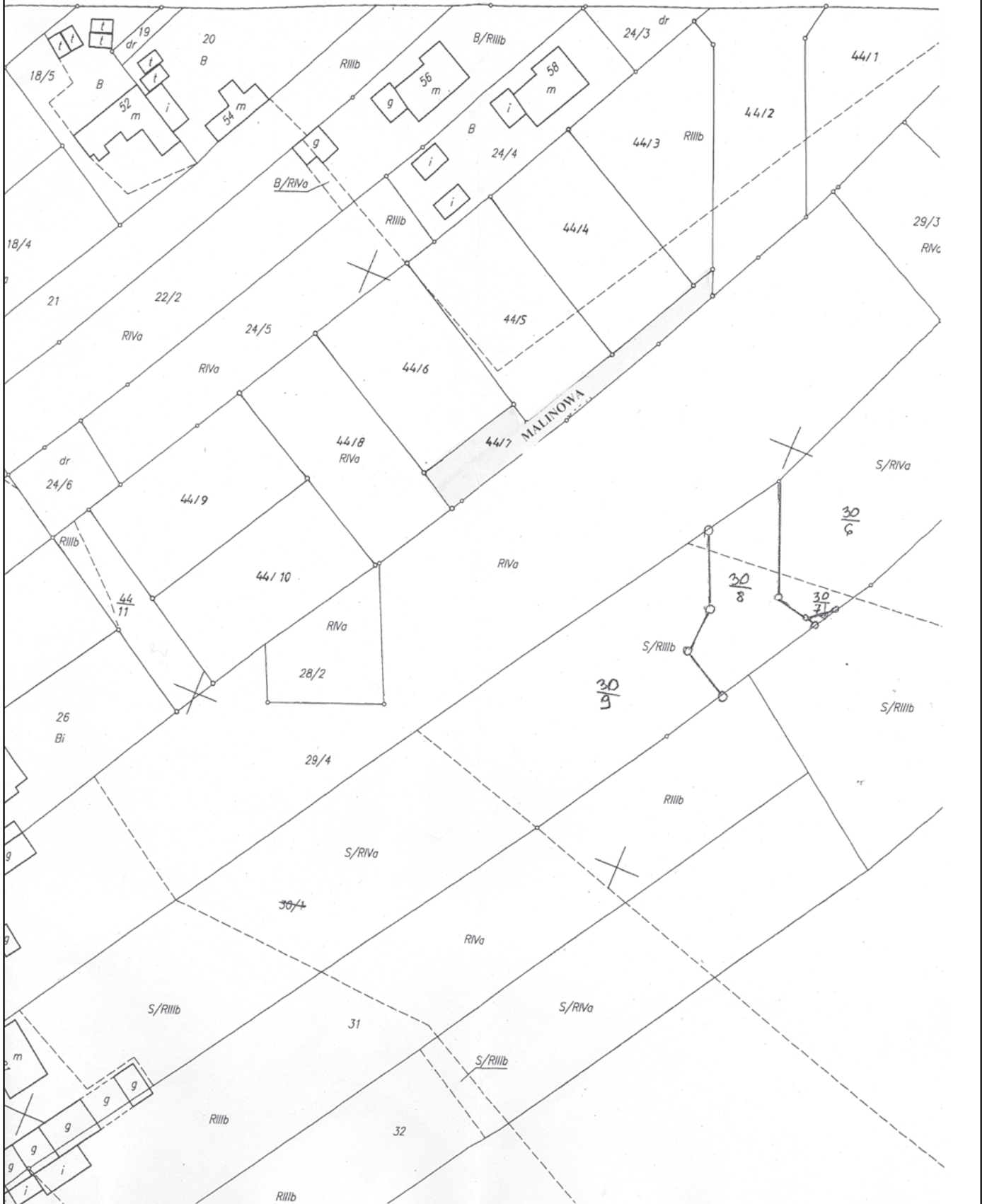

1080

UCHWAŁA Nr XXXVII/298/09 RADY MIEJSKIEJ W KOLE

z dnia 3 marca 2009 r.

w sprawie nadania nazwy ulicy na terenie miasta Koła

Na podstawie art. 18 ust. 2 pkt 13 ustawy z dnia 8 marca 1990 r. o samorządzie gminnym (Dz.U. z 2001 r. Nr 142, poz. 159 ze zm.) Rada Miejska w Kole uchwala, co następuje:

§1. Nadaje się nowo powstałej ulicy w mieście Kole w rejonie ulicy Władysława Grabskiego nazwę:

- MICHAŁA BEKSIAKA

Przebieg ulicy określa załącznik nr 1 do niniejszej uchwały.

§2. Wykonanie uchwały powierza się Burmistrzowi Miasta Koła.

§3. Uchwała wchodzi w życie po 14 dniach od dnia ogłoszenia w Dzienniku Urzędowym Województwa Wielkopolskiego.

Przewodniczący
Rady Miejskiej w Kole
(-) *Robert Cesarz*

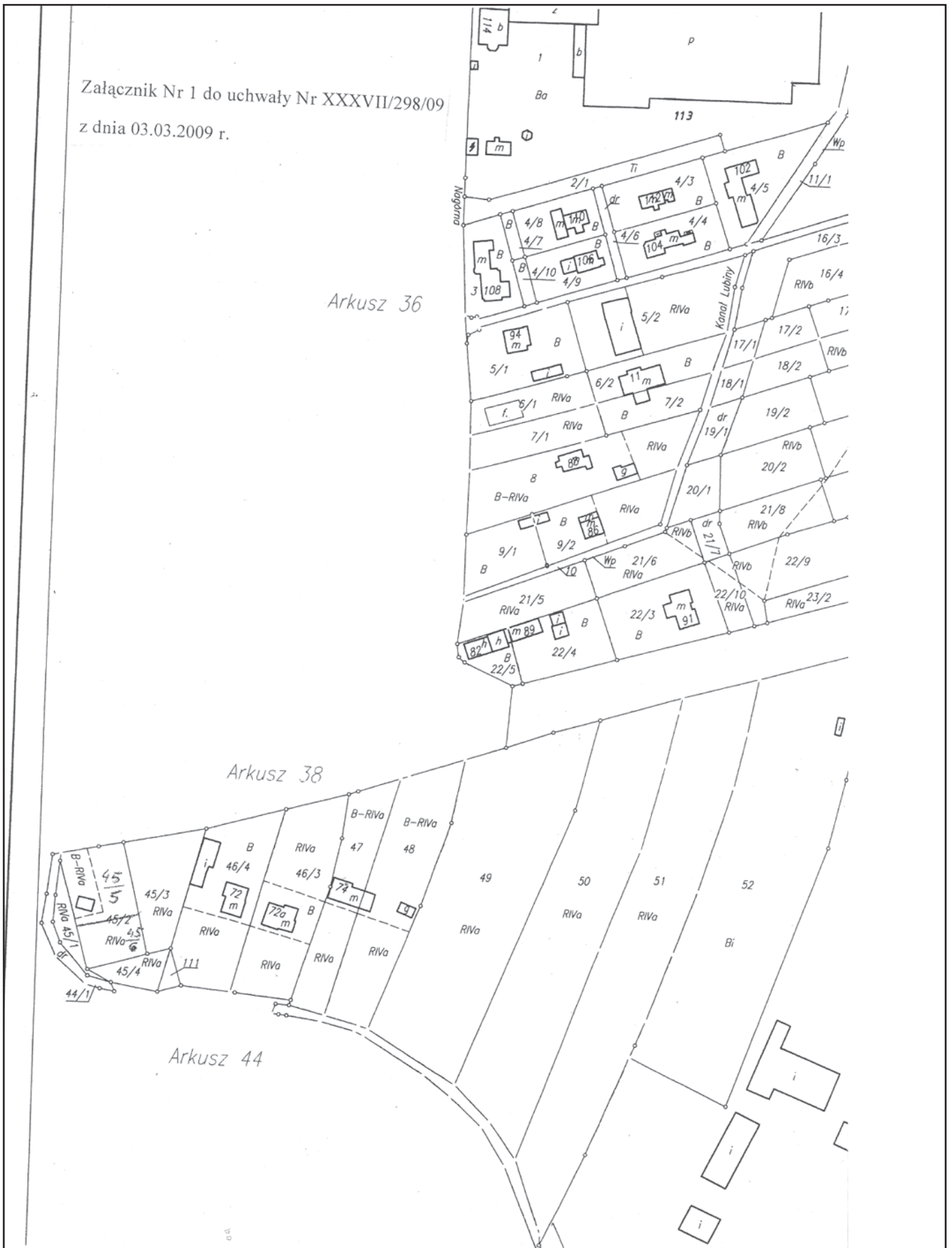



1081

UCHWAŁA Nr XXXVII/299/09 RADY MIEJSKIEJ W KOLE

z dnia 3 marca 2009 roku

w sprawie nadania nazwy ulicy na terenie miasta Koła

Na podstawie art. 18 ust. 2 pkt 13 ustawy z dnia 8 marca 1990 r. o samorządzie gminnym (Dz.U. z 2001 r. Nr 142, poz. 159 ze zm.) Rada Miejska w Kole uchwala, co następuje:

§1. Nadaje się nowo powstałej ulicy w mieście Kole w rejonie ulicy Władysława Grabskiego nazwę:

- WŁADYSŁAWA KLIMASZEWSKIEGO

Przebieg ulicy określa załącznik nr 1 do niniejszej uchwały.

§2. Wykonanie uchwały powierza się Burmistrzowi Miasta Koła.

§3. Uchwała wchodzi w życie po 14 dniach od dnia ogłoszenia w Dzienniku Urzędowym Województwa Wielkopolskiego.

Przewodniczący
Rady Miejskiej w Kole
(-) *Robert Cesarz*

Załącznik Nr 1 do uchwały Nr XXXVIII/299/09
z dnia 03.03.2009 r.

Arkusz 36

Arkusz 38

Arkusz 44

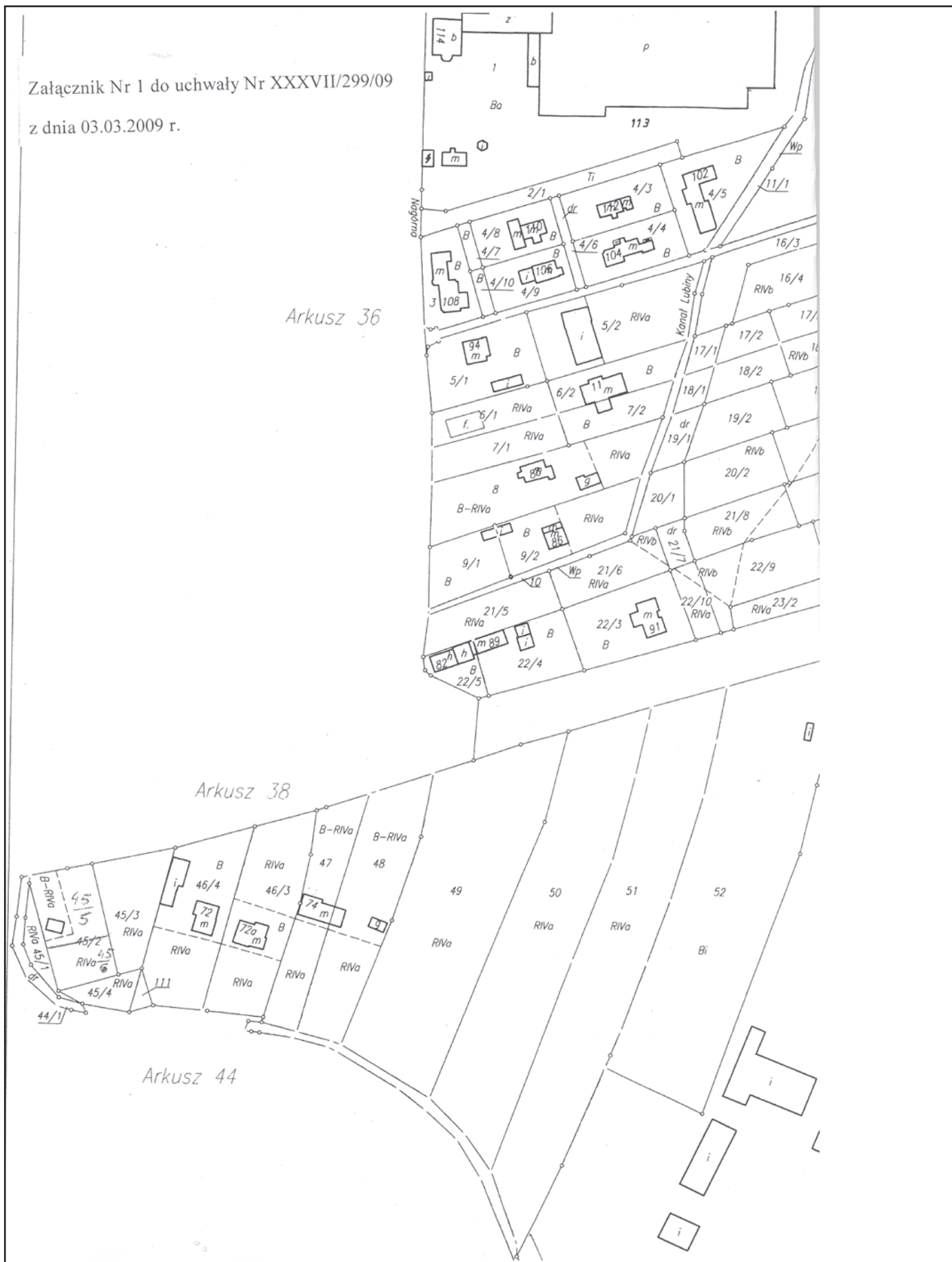



1082

UCHWAŁA Nr XXVIII/142/2009 RADY GMINY OLSZÓWKA

z dnia 3 marca 2009 r.

w sprawie zmiany Statutu Gminy Olszówka

Na podstawie art. 169 ust. 4 ustawy z dnia 2 kwietnia 1997 r. Konstytucja Rzeczypospolitej Polskiej (Dz.U. Nr 78, poz. 483 z poz. Zm.) i art. 3 ust. 1, art. 18 ust. 2 pkt 1 ustawy z dnia 8 marca 1990 roku o samorządzie gminnym (Dz.U. z 2001 r. Nr 142, poz. 1591 z późn. zm.) Rada Gminy Olszówka uchwala, co następuje:

§1. W załączniku Nr 2 do Uchwały Nr VII/31/03 Rady Gminy Olszówka z dnia 7 kwietnia 2003 roku „Wykaz jednostek pomocniczych Gminy Olszówka” wprowadza się następujące zmiany:

- 1) wyraz „Ponętów A” zastępuje się wyrazami „Ponętów Górny Pierwszy”,
- 2) wyraz „Ponętów B” zastępuje się wyrazami „Ponętów Górny Drugi”.

§2. Wykonanie Uchwały powierza się Wójtowi Gminy Olszówka.

§3. Uchwała wchodzi w życie po upływie 14 dni od dnia ogłoszenia w Dzienniku Urzędowym Województwa Wielkopolskiego.

Przewodniczący
Rady Gminy Olszówka
(-) *Paweł Lasota*

1083

UCHWAŁA Nr XXVIII/143/2009 RADY GMINY OLSZÓWKA

z dnia 3 marca 2009 r.

w sprawie utworzenia stałych obwodów głosowania

Na podstawie art. 30 ust. 2 ustawy z dnia 16 lipca 1998 r. – Ordynacja wyborcza do rad gmin, rad powiatów i sejmików województw (Dz.U. z 2003 r. Nr 159, poz. 1547 z późn. zm.) oraz art. 40 ust. 1 ustawy z dnia 8 marca 1990 r. o samorządzie gminnym (Dz.U. z 2001 r. Nr 142, poz. 1591 z późn. zm.) w związku z treścią Załącznika nr 1 do Rozporządzenia Ministra Spraw Wewnętrznych i Administracji z dnia 18 grudnia 2008 roku w sprawie ustalenia, zmiany i zniesienia urzędowych nazw niektórych miejscowości oraz obiektów fizjograficznych (Dz.U. Nr 234, poz. 1586) Rada Gminy Olszówka uchwala, co następuje:

§1. Dokonuje się podziału Gminy Olszówka na stałe obwody głosowania.

§2. Podział na stałe obwody głosowania, ich granice i numery oraz siedziby obwodowych komisji wyborczych określają załącznik do niniejszej uchwały.

§3. Wykonanie uchwały powierza się Wójtowi Gminy Olszówka.

§4. Traci moc Uchwała Nr 11/98 Zarządu Gminy w Olszówce z dnia 11 września 1998 roku w sprawie utworzenia obwodów głosowania oraz siedzib obwodowych komisji wyborczych.

§5. Uchwała podlega niezwłocznemu przekazaniu Wojewodzie Wielkopolskiemu i Komisarzowi Wyborczemu w Koninie.

56. Uchwała wchodzi w życie z dniem podjęcia i podlega ogłoszeniu Dzienniku Urzędowym Województwa Wielkopolskiego

oraz podaniu do publicznej wiadomości w sposób zwyczajowo przyjęty.

Przewodniczący
Rady Gminy Olszówka
(-) *Paweł Lasota*

Załącznik
do Uchwały Nr XXVIII/143/2009
Rady Gminy Olszówka
z dnia 3 marca 2009 r.
w sprawie utworzenia stałych obwodów głosowania

Numer Obwodu	Granice obwodu	Siedziba Obwodowej Komisji Wyborczej
1	Wsie: Dębowiczki Głębokie Grabina Olszówka Ponętów Górny Drugi Ponętów Górny Pierwszy Zawadka Złota	Remiza Ochotniczej Straży Pożarnej w Olszówce
2	Wsie: Adamín Drzewce Łubianka Młynik Mniewo Ostrów Szczepanów Tomaszew Umień	Remiza Ochotniczej Straży Pożarnej w Umieniu
3	Wsie: Krzewata Nowa Wioska Przybyszew	Świetlica Wiejska w Krzewacie

1084

UCHWAŁA Nr XXIII/149/2009 RADY MIEJSKIEJ ZAGÓROWA

z dnia 10 marca 2009 r.

zmieniająca uchwałę w sprawie regulaminu określającego na rok 2009 wysokości stawek i szczegółowych warunków przyznawania i wypłacania dodatków za wysługę lat, motywacyjnego, funkcyjnego, mieszkaniowego oraz za warunki pracy, jak również szczegółowych warunków obliczania i wypłacania za godziny ponadwymiarowe i godziny doraźnych zastępstw oraz wysokości i warunków wypłacania nagród dla nauczycieli zatrudnionych w szkołach i przedszkolu, dla których organem prowadzącym jest gmina Zagórow

Na podstawie art. 18 ust. 2 pkt 15 ustawy z dnia 8 marca 1990 r. o samorządzie gminnym (Dz.U. 2001 r. Nr 142, poz. 1591 ze zm.) oraz art. 30 ust. 6, art. 49 ust. 1 pkt 1, art. 54 ust. 7 ustawy z dnia 26 stycznia 1982 r. Karta nauczyciela (Dz.U. 2006 r. Nr 97, poz. 674 ze zm.) i rozporządzenia Ministra Edukacji Narodowej i Sportu z dnia 31 stycznia 2005 r. w sprawie wysokości minimalnych stawek wynagrodzenia zasadniczego nauczycieli, ogólnych warunków przyznawania dodatków do wynagrodzenia zasadniczego oraz wynagradzania za pracę w dniu wolnym od pracy (Dz.U. Nr 22, poz. 181 ze zm.) uchwała się, co następuje:

§1. W tytule uchwały Nr XXI/131/2008 Rady Miejskiej Zagórowa z dnia 19 grudnia 2008 r. w sprawie regulaminu

określającego na rok 2009 wysokości stawek i szczegółowych warunków przyznawania i wypłacania dodatków za wysługę lat, motywacyjnego, funkcyjnego, mieszkaniowego oraz za warunki pracy, jak również szczegółowych warunków obliczania i wypłacania za godziny ponadwymiarowe i godziny doraźnych zastępstw oraz wysokości i warunków wypłacania nagród dla nauczycieli zatrudnionych w szkołach i przedszkolu, dla których organem prowadzącym jest gmina Zagórow, skreśla się wyrazy:

„na rok 2009”.

§2. Wykonanie uchwały powierza się Burmistrzowi Gminy Zagórow.

§3. Uchwała wchodzi w życie po upływie 14 dni od dnia ogłoszenia w Dzienniku Urzędowym Województwa Wielkopolskiego.

Przewodnicząca
Rady Miejskiej
(-) *Romualda Matusiak*

1085

UCHWAŁA Nr XXV/253/09 RADY MIEJSKIEJ W KLECZEWIE

z dnia 17 marca 2009 r.

w sprawie nadania nazw ulicom w mieście Kleczewie

Na podstawie art. 18 ust. 2 pkt 13 ustawy z dnia 8 marca 1990 r. o samorządzie gminnym (tekst jedn. z 2001 r. Dz.U. Nr 142, poz. 1591; z 2002 r. Dz.U. Nr 23, poz. 220, Dz.U. Nr 62, poz. 558, Dz.U. Nr 113, poz. 984, Dz. U.Nr 153, poz. 1271, Dz.U. Nr 214, poz. 1806; z 2003 r. Dz.U. Nr 80, poz. 717, Dz.U. Nr 162, poz. 1568; z 2004 r. Dz.U. Nr 102, poz. 1055, Dz. U.Nr 116, poz. 1203; z 2005 r. Dz.U. Nr 172, poz. 1441, Dz.U. Nr 175, poz. 1457; z 2006 r. Dz.U. Nr 17, poz. 128, Dz.U. Nr 181, poz. 1337; z 2007 r. Dz.U. Nr 48, poz. 327, Dz.U. Nr 138, poz. 974, Dz.U. Nr 138, poz. 974, Dz.U. Nr 173, poz. 1218; z 2008 r. Dz.U. Nr 180, poz. 1111, Dz.U. Nr 223, poz. 1458), Rada Miejska w Kleczewie uchwala, co następuje:

§1. Nadaje się następujące nazwy ulicom w mieście Kleczewie:

1) ulicy położonej od placu Józefa Piłsudskiego w kierunku północnym, oznaczonej nr geodezyjnym 384, stanowiącej własność Gminy Kleczew - Gen. Franciszka Kamińskiego,

2) ulicy z wjazdem od ulicy Rzemieślniczej w kierunku północnym, oznaczonej nr geodezyjnym 763/11, stanowiącej własność Gminy Kleczew - Młynarska,

3) ulicy równoległej do ulicy Solidarności, z wjazdem od ulicy 11 Listopada, oznaczonej nr geodezyjnymi: 1004/9 i nr 1005/7 stanowiącej własność Gminy Kleczew - Ks. Jerzego Popiełuszki.

§2. Przebieg i granice ulic, wymienionych w §1 oznaczone są na mapach ewidencyjnych, stanowiących załączniki nr 1, 2 i 3 do niniejszej uchwały.

§3. Wykonanie uchwały powierza się Burmistrzowi Gminy i Miasta Kleczew.

§4. Uchwała wchodzi w życie po upływie 14 dni od dnia jej ogłoszenia w Dzienniku Urzędowym Województwa Wielkopolskiego.

Przewodniczący
Rady Miejskiej w Kleczewie
(-) mgr Maciej Trzewiczyński

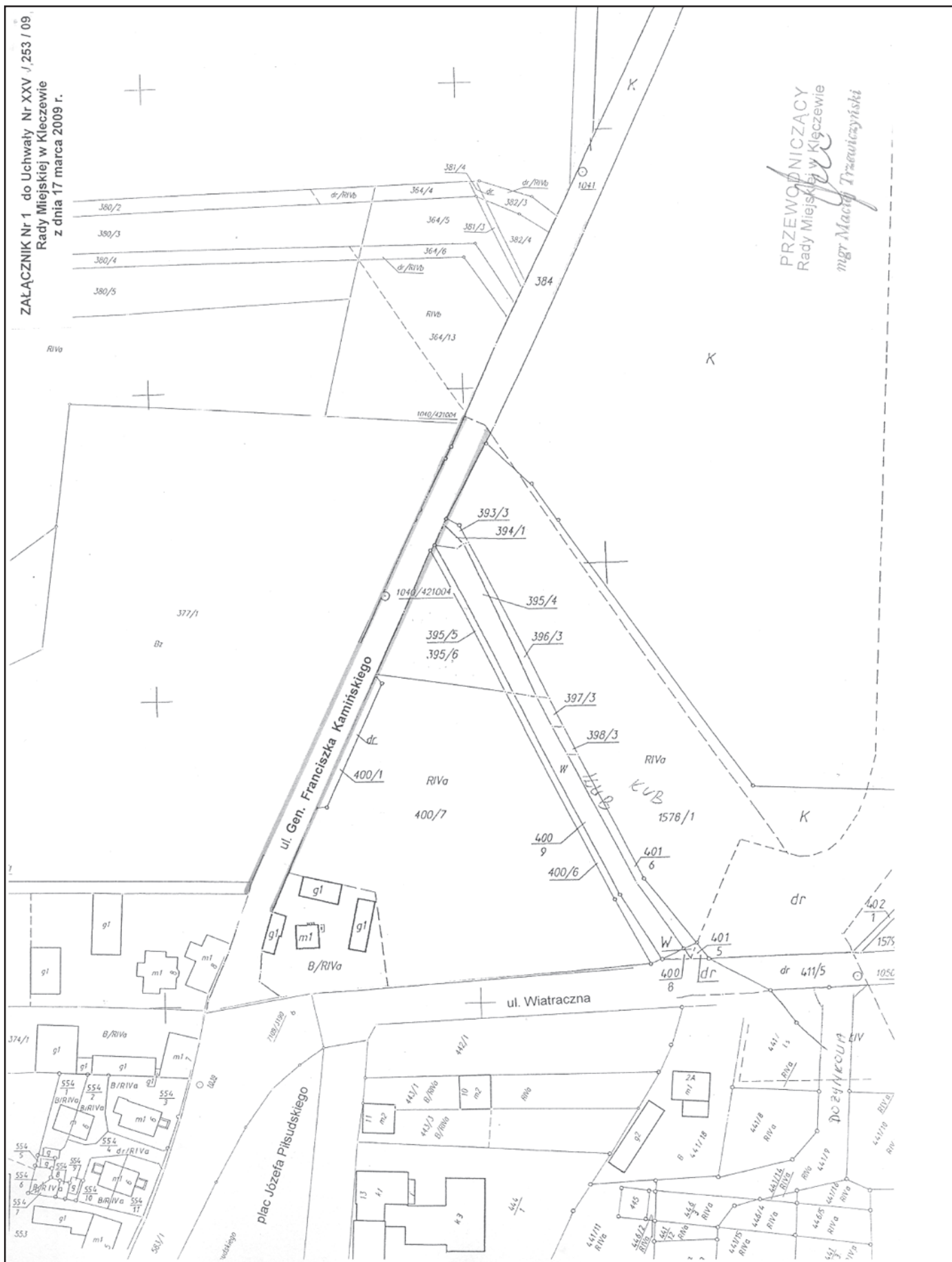

II. WYRYS Z MAPY EWIDENCYJNEJ
ZALĄCZNIK Nr 2 do Uchwały Nr XXV / 253 / 09
Rady Miejskiej w Kleczewie
z dnia 17 marca 2009 r.

Skala 1 : 1000

STAROSTA KONIŃSKI
POMIAROWY OŚRODEK DOKUMENTACJI
GEODEZYJNEJ I KARTOGRAFICZNEJ W KONINIE
Reprodukowanie, rozpowieszanie
i rozprowadzanie niniejszego dokumentu
wymaga zezwolenia o którym mowa
w art. 18 ustawy z dnia 17 maja 1989 r.
- Prawo geodezyjne i kartograficzne
(Dz. U. Nr 30, poz. 105, z późniejszymi
zmianami).

Konin: 0 8. 09. 2008
(Biał)

Z. LUTYŃSKI
Tekęsa Wyszniak
Powiatowy Ośrodek Dokumentacji
Geodezyjnej i Kartograficznej

wielkopolskie
koniński
301004_4-KLECZEW - MIASTO
0001-KLECZEW

W Y P I S I W Y R Y S
KW 55854

W Ł A Ś C I C I E L E

Właściciel: 1/1, ORYNA KLECZEŃ, siedzielba: 62-540 KLECZEŃ ul. PLAC KOŚCIUSZKI 5

arkusz	nr działki	Opis	Oznaczenie		powierzchnia w ha	Numer księgi /oznaczenie innych dokument
			użytków i klas gleboznawczych	działki		
17	763/11	grunty orne	RV	0.0584	0.1210 (KW 55854)	
>>> 16-02	301004_4_0001_763/11	grunty orne	RV	0.0626	0.1210 (KW 55854)	

Razem powierzchnia: 0.1210 ha, słownie: jeden tysiąc dwieście dziesięć m²

Sporządzono według stanu rejestru z dnia: 2008-09-08, sporządzili(i): KAROLINA LUKOWSKA

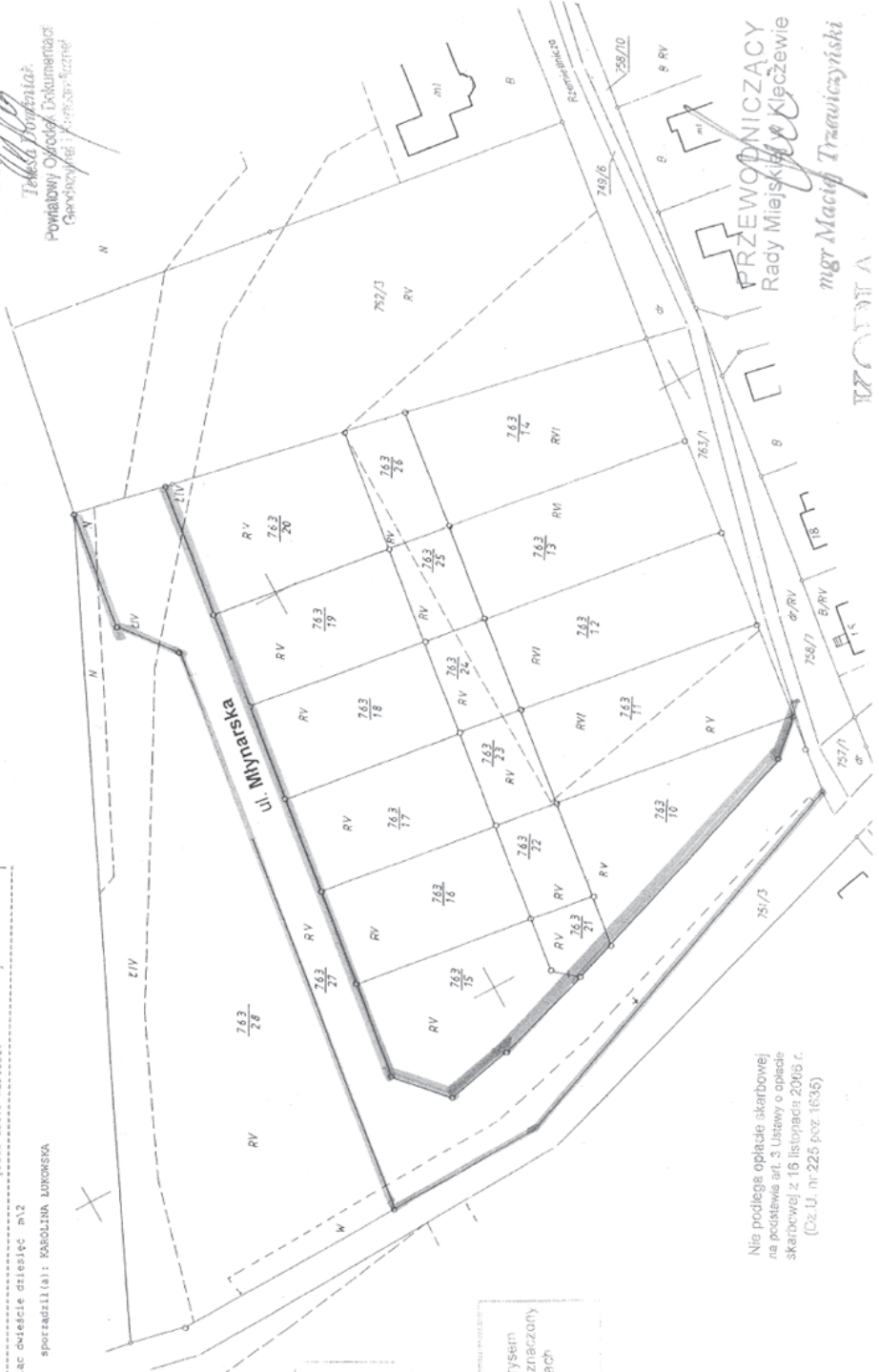

Dokument niniejszy jest wypisem z opisowych danych ewidencji gruntów budynków i jest przeznaczony do dokonywania wpisu w księgach wieczystych.

Dokument niniejszy jest wypisem z mapy ewidencyjnej i jest przeznaczony do dokonywania wpisu w księgach wieczystych.

STAROSTA KONIŃSKI
Powiatowy Ośrodek Dokumentacji
Geodezyjnej i Kartograficznej w Koninie
Regina Kąkolanowska

Nie podlega opłacie skarbowej na podstawie art. 3 Ustawy o opłacie skarbowej z 16 listopada 2006 r. (Dz.U. nr 225 poz. 1635)

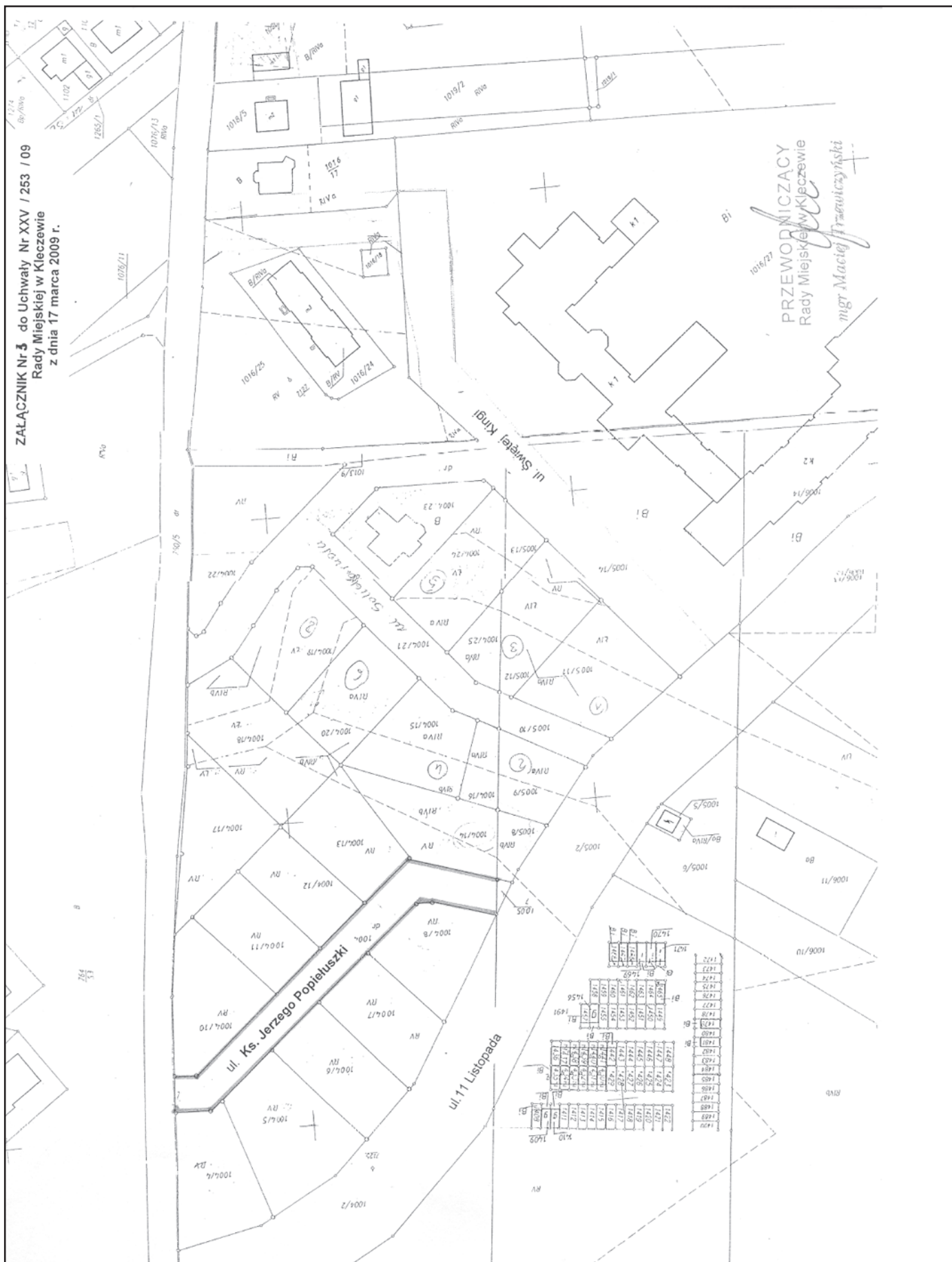

1086

UCHWAŁA Nr XXV/254/09 RADY MIEJSKIEJ W KLECZEWIE

z dnia 17 marca 2009 r.

w sprawie przyjęcia Programu Opieki nad Zabytkami dla Miasta i Gminy Kleczew na lata 2009-2012

Na podstawie art. 87 ust. 3 ustawy z dnia 23 lipca 2007 roku o ochronie zabytków i opiece nad zabytkami (Dz.U. Nr 162, poz. 1568 z 2004 r., Nr 96, poz. 959, Nr 238, poz. 2390, z 2006 r. Nr 50, poz. 362 i Nr 126, poz. 875), po zasięgnięciu opinii Wielkopolskiego Wojewódzkiego Konserwatora Zabytków, Rada Miejska w Kleczewie, uchwala co następuje:

§1. Przyjmuje się Program Opieki nad Zabytkami dla Miasta i Gminy Kleczew na lata 2009-2012, stanowiący załącznik do niniejszej uchwały.

§2. Wykonanie uchwały powierza się Burmistrzowi Gminy i Miasta Kleczew.

§3. Uchwała podlega ogłoszeniu w Dzienniku Urzędowym Województwa Wielkopolskiego i wchodzi w życie po upływie 14 dni od dnia jej ogłoszenia.

Przewodniczący
Rady Miejskiej w Kleczewie
(-) mgr Maciej Trzewczyński

Załącznik
do Uchwały Nr XXV/254/09
Rady Miejskiej w Kleczewie
z dnia 17 marca 2009 r.

PROGRAM OPIEKI NAD ZABYTKAMI DLA MIASTA I GMINY KLECZEW NA LATA 2009-2012

1. Wstęp

1.1. Położenie i krótka charakterystyka gminy

Gmina Kleczew położona jest we wschodniej części województwa wielkopolskiego oraz w północno-zachodniej powiatu konińskiego. Obszar gminy wynosi 110,12 km². Na strukturę osadniczą składa się 20 sołectw obejmujących 47 miejscowości. Do wsi sołeckich należą: Adamowo, Budziszław Kościelny, Budziszław Górny, Izabelin, Jabłonka, Janowo, Kalinowiec, Kamionka, Marszewo, Miłaczew, Nieborzyn, Przytuki, Roztoka, Sławoszewek, Sławoszewo, Tręby, Wielkopole, Wola Splawiecka, Zberzyn i Złotków.

Gmina Kleczew graniczy:

- od północnego wschodu z gminą Wilczyn (pow. koniński),
- od północnego zachodu z gminą Powidz i Orchowo (pow. słupecki),
- od południa z gminą Kazimierz Biskupi (pow. koniński),
- od wschodu z gminą Ślesin (pow. koniński),
- od zachodu z gminą Ostrowite (pow. słupecki).

Według podziału Wielkopolski na regiony geomorfologiczne, obszar gminy leży w obrębie Równiny Kleczewskiej. Jest to wysoczyzna morenowa płaska, zbudowana głównie z glin i piasków zwałowych. Powierzchnia terenu wznosi się do

wysokości około 110 m n.p.m., teren urozmaicają drobne ciekierki powierzchniowe. Z północy na południe, od Wójcina do Kazimierza Biskupiego powierzchnię Równiny przecina rynna polodowcowa. Jest to teren zabagniony i zatorfiony, wypełniony małymi zbiornikami wodnymi. W obrębie Równiny Kleczewskiej występują dwa nieduże wzniesienia zaliczane do Pagórków Budziszławskich.

Rynnę polodowcową wypełniają wody jezior, z których w granicach gminy Kleczew leży Jezioro Budziszławskie. Oprócz niego, na terenie gminy znajduje się niewielkie Jezioro Anastazewskie oraz Jezioro Stępa, akwen znajdujący się w granicach miasta Kleczewa. Z cieków podstawowych należy wymienić Strugę Kleczewską, Kanał Budziszławski i Strugę Ostrowicką.

Obszar gminy pokryty jest siecią dróg wojewódzkich, powiatowych i gminnych. Łączna długość dróg wojewódzkich wynosi 21 km, powiatowych 43,8 km, sieć dróg gminnych liczy 91 km. Przez teren gminy, w okolicach Kleczewa, przebiega zelektryfikowana linia kolei szerokotorowej służąca do przewozu węgla oraz nieczynna kolej wąskotorowa łącząca Sompolno z Gniezmem.

Na terenie gminy znajdują się bogate złoża węgla brunatnego, będące podstawowym surowcem mineralnym wydobywanym na skalę przemysłową. Eksploatacja złóż węgla przez Kopalnię Węgla Brunatnego „Konin” prowadzona jest na obszarze 2432 ha.

1.2. Cel opracowania gminnego programu opieki nad zabytkami

Nadrzędnym celem Programu opieki nad zabytkami gminy Kleczew na lata 2008-2011 jest ukierunkowanie działań samorządu gminnego na poprawę stanu zachowania i utrzymania zasobów dziedzictwa kulturowego gminy. Szczegółowe cele wynikają z ustawy z dnia 23 lipca 2003 r. o ochronie zabytków i opiece nad zabytkami.

Określone zostały następująco:

- włączenie problemów ochrony zabytków do systemu zadań strategicznych, wynikających z koncepcji przestrzennego zagospodarowania kraju,
- uwzględnienie uwarunkowań ochrony zabytków, w tym krajobrazu kulturowego i dziedzictwa archeologicznego, łącznie z uwarunkowaniami ochrony przyrody i równowagi ekologicznej,
- zahamowanie procesów degradacji zabytków i doprowadzenie do poprawy stanu ich zachowania,
- wyeksponowanie poszczególnych zabytków oraz walorów krajobrazu kulturowego,
- podejmowanie działań zwiększających atrakcyjność zabytków dla potrzeb społecznych, turystycznych i edukacyjnych oraz wspieranie inicjatyw sprzyjających wzrostowi środków finansowych na opiekę nad zabytkami,
- określenie warunków współpracy z właścicielami zabytków, eliminujących sytuacje konfliktowe związane z wykonywaniem tych zabytków,
- podejmowanie przedsięwzięć umożliwiających tworzenie miejsc pracy związanych z opieką nad zabytkami.

1.3. Podstawa prawna opracowania gminnego programu opieki nad zabytkami

1. Ustawa z dnia 8 marca 1990 r. o samorządzie gminnym (Dz.U. z 2001 r. Nr 142, poz. 1591 ze zmianami).

Zgodnie z art. 7 ust. 1 pkt 9 ustawy, do zadań własnych gminy należy zaspokajanie zbiorowych potrzeb wspólnoty, w tym m.in. sprawy kultury, a więc bibliotek gminnych i innych instytucji kultury oraz ochrony zabytków i opieki nad zabytkami.

2. Ustawa z dnia 23 lipca 2003 r. o ochronie zabytków i opiece nad zabytkami (Dz.U. Nr 162, poz. 1568 ze zmianami), która nakłada na gminę następujące obowiązki i uprawnienia:

- a) prawo utworzenia przez radę gminy (po uprzednim zasięgnięciu opinii konserwatora zabytków) parku kulturowego w celu ochrony krajobrazu kulturowego oraz zachowania wyróżniających się krajobrazowo terenów z zabytkami nieruchomymi charakterystycznymi dla miejscowej tradycji budowlanej i osadniczej (art. 16),
- b) obowiązek uwzględniania w strategii rozwoju gminy, studium uwarunkowań i kierunków zagospodarowania przestrzennego gminy oraz miejscowych planach zagospodarowania przestrzennego ochrony zabytków i opieki nad zabytkami (art. 18 i 19),

- c) obowiązek uzgadniania projektów i zmian planów zagospodarowania przestrzennego z wojewódzkim konserwatorem zabytków (art. 20),
- d) obowiązek prowadzenia gminnej ewidencji zabytków w formie zbioru kart adresowych zabytków z terenu gminy, objętych wojewódzką ewidencją zabytków (art. 22 ust. 4),
- e) przyjmowanie zawiadomień o znalezieniu w trakcie prowadzenia robót budowlanych lub ziemnych przedmiotu, co do którego istnieje przypuszczenie, że jest on zabytkiem oraz powiadomienie o tym fakcie wojewódzkiego konserwatora zabytków (art. 32 ust. 1 pkt 3 i ust. 2),
- f) przyjmowanie zawiadomień o przypadkowym znalezieniu przedmiotu, co do którego istnieje przypuszczenie, że jest on zabytkiem archeologicznym i powiadomienie o tym fakcie wojewódzkiego konserwatora zabytków (art. 33 ust. 1 i 2),
- g) sprawowanie opieki nad zabytkami, w tym finansowanie prac konserwatorskich i budowlanych przy zabytku, do którego gmina posiada tytuł prawny (art. 71 ust. 1 i 2)
- h) prawo udzielania przez organ stanowiący gminy, na zasadach określonych w podjętych uchwałach, dotacji na prace konserwatorskie, restauratorskie lub roboty budowlane przy zabytku wpisanym do rejestru zabytków (art. 81),
- i) obowiązek sporządzenia przez wójta gminy na okres 4 lat gminnego programu opieki nad zabytkami (art. 87 ust. 1).
- j) obowiązek sporządzenia i przedstawienia radzie gminy sprawozdania z realizacji programu (art. 87, ust. 5).

2. Uwarunkowania zewnętrzne ochrony zasobów dziedzictwa kulturowego

2.1. Relacje gminnego programu opieki nad zabytkami z opracowaniami wykonanymi na poziomie województwa

2.1.1. Strategia rozwoju województwa wielkopolskiego

„Strategia rozwoju województwa wielkopolskiego do roku 2020” jest dokumentem opracowanym przez Urząd Marszałkowski Województwa Wielkopolskiego, a przyjętym przez Sejmik Województwa Wielkopolskiego w dniu 19 grudnia 2005 r. Uchwałą Nr XLII/692 A/05.

Strategia określa uwarunkowania, cele i kierunki rozwoju województwa. Ustalenia zawarte w cyt. dokumencie stanowią podstawę do sporządzenia planu zagospodarowania przestrzennego województwa, przez co mają bezpośredni wpływ na zachowanie i poprawę jakości krajobrazu kulturowego.

Generalnym celem „Strategii rozwoju województwa wielkopolskiego” jest poprawa jakości przestrzeni województwa, systemu edukacji, rynku pracy, gospodarki oraz sfery społecznej, skutkująca wzrostem poziomu życia mieszkańców. Cel ten będzie realizowany przy pomocy celów strategicznych i operacyjnych.

W celach strategicznych dotyczących dostosowania przestrzeni do wyzwań XXI wieku, określony został cel operacyjny 1.3. „Wzrost znaczenia i zachowania dziedzictwa kulturowego”. Dziedzictwo kulturowe w rozwoju Wielkopolski jest czynnikiem integracji społecznej, stanowi instrument promocji regionu oraz przyczynia się do rozwoju gospodarczego, ponieważ może być bazą dla turystyki i usług kulturalnych.

Cel ten realizowany będzie m.in. poprzez:

- inwestycje w instytucje kultury,
- ochronę dorobku kulturowego,
- wsparcie działań powiększających dorobek kulturalny regionu,
- promocję aktywności kulturalnej mieszkańców.

Cel strategiczny zakładający „Zwiększenie efektywności wykorzystania potencjałów rozwojowych województwa” ma być realizowany poprzez cel operacyjny 2.4. „Zwiększenie udziału usług turystycznych i rekreacji w gospodarce regionu”, którego założeniem jest, iż „Przyrodnicze, krajobrazowe oraz kulturowe atuty Wielkopolski tworzą szanse na rozwój sektora usług turystyczno-rekreacyjnych. W połączeniu z turystyką biznesową sektor ten ma szansę na znaczny udział w gospodarce regionu. Jest to tym bardziej ważne, iż tego typu usługi generują dużą liczbę miejsc pracy przy stosunkowo niskich nakładach”.

Cel ten realizowany będzie m.in. poprzez:

- inwestycję w infrastrukturę poprawiającą stan zagospodarowania obszarów atrakcyjnych pod względem turystycznym i rekreacyjnym z poszanowaniem wymogów ochrony środowiska,
- wsparcie bazy noclegowej i gastronomicznej,
- promocję przedsiębiorczości w tym zakresie,
- wsparcie rozwoju agroturystyki,
- promocję turystyki alternatywnej.

2.1.2. Plan zagospodarowania przestrzennego województwa wielkopolskiego

Plan zagospodarowania przestrzennego województwa wielkopolskiego sporządzony na okres perspektywiczny do roku 2020, uchwalony przez Sejmik Województwa Wielkopolskiego Uchwałą Nr XLII/628/2001 z dnia 26 listopada 2001 roku.

Plan uznaje, że podstawową zasadą pozwalającą na zachowanie dóbr kultury dla innych pokoleń jest bezwzględne przestrzeganie obowiązującego w tym zakresie prawa. Ochrona dziedzictwa kulturowego powinna być realizowana poprzez właściwe zapisy w miejscowych planach zagospodarowania przestrzennego oraz w studiach uwarunkowań i kierunków zagospodarowania przestrzennego gmin.

W planie zagospodarowania przestrzennego województwa wielkopolskiego przyjęto, iż podstawową zasadą kształtowania rozwoju województwa winno być optymalne wykorzystanie szeroko rozumianych uwarunkowań wewnętrznych

oraz szans wynikających z uwarunkowań zewnętrznych dla zaspokajania potrzeb mieszkańców i sprawnego funkcjonowania podmiotów gospodarczych. Z zasady tej wynikają przesłanki znaczące dla ochrony dziedzictwa kulturowego województwa:

- 1) nie zaprzepaścić posiadanych przez województwo możliwości wynikających z położenia, tradycji, istniejącego potencjału środowiska przyrodniczego, walorów społecznych i gospodarki,
- 2) chronić posiadane dobra, efektywnie je wykorzystywać, a równocześnie w miarę możliwości je pomnażać oraz poprawiać ich jakość.

Zasadniczym celem dla kształtowania polityki przestrzennej województwa wielkopolskiego jest harmonijny, zrównoważony rozwój całego terytorium poprzez poprawę jakości zagospodarowania przestrzennego i wzrost wewnętrznej spójności województwa. Jedną z zasadniczych kategorii, do której sprowadzić można cele zagospodarowania przestrzennego województwa jest tworzenie warunków do poprawy jakości życia i rozwoju zrównoważonego, które sprowadzają się m.in. do zachowania właściwych proporcji między elementami zagospodarowania przestrzennego i poprawę walorów estetycznych struktur przestrzennych i krajobrazu.

Za główne zasady zagospodarowania przestrzennego województwa wielkopolskiego przyjęto m.in.

- 1) tworzenie warunków do współistnienia środowiska przyrodniczego i zurbanizowanego,
- 2) zachowanie dziedzictwa kulturowego i wpisanie go w struktury przestrzenne i otaczający krajobraz.

W planie wojewódzkim przyjęto, że w zagospodarowaniu przestrzeni w odniesieniu do ochrony dziedzictwa kulturowego nie powinno się przekraczać następujących wskazań:

- 1) w obszarach chronionego krajobrazu nie powinno się lokalizować obiektów i urządzeń zakłócających w drastyczny sposób walory kulturowe,
- 2) ochronie podlegają obiekty cenne kulturowo, wymagające bezwzględnego zachowania dla przyszłych pokoleń oraz ich bezpośrednie otoczenie, w którym nie powinny być lokalizowane obiekty nieprzystosowane architektonicznie i funkcjonalnie,
- 3) w strefach ochrony konserwatorskiej zagospodarowanie winno odbywać się na warunkach określonych przez służby konserwatorskie,
- 4) strefy ochrony widokowej (osie widokowe, ciągi widokowe, dominanty przestrzenne, panoramy) powinny być wyznaczone poprzez stosowne zapisy oraz w studiach uwarunkowań i kierunków zagospodarowania przestrzennego gmin.

Jak już to wyżej wskazano generalnym celem zagospodarowania przestrzeni województwa wielkopolskiego jest zrównoważony rozwój całego terytorium, łączący w sobie ład społeczny, ład ekonomiczny, ład ekologiczny i ład przestrzenny.

Ład przestrzenny można uzyskać m. in. przez:

- 1) dobre rozpoznanie prawideł tradycyjnego kształtowania przestrzeni miejskich i zastosowanie ich na nowo; formuła przywracania przestrzeni miejskiej musi uwzględniać możliwości wszelkich kreacji, a nowoczesne budynki o dobrej architekturze nie powinny być traktowane jako niepożądane, ale jako potencjalne wzbogacenie dziedzictwa kulturowego,
- 2) przestrzeganie wytycznych konserwatorskich w zakresie nie tylko poszczególnych obiektów objętych ochroną, ale również zasad zagospodarowania zabytkowych układów urbanistycznych,
- 3) „odkrycie” lokalnej architektury wiejskiej i zapewnienie możliwości wprowadzenia tradycyjnych gabarytów, form dachów, detali i rozwiązań materiałowych do obiektów o współczesnych standardach; nurt architektury regionalnej nie może mieć prawa wyłączności, ale powinien stanowić ważny wyróżnik przy kształtowaniu specyfiki lokalnej,
- 4) ochronę krajobrazu, a w rejonach o najwyższych walorach przyrodniczych i krajobrazowych wykluczenie realizacji obiektów, które charakterem (gabaryty, powierzchnia zajmowanego terenu, rodzaj prowadzonej działalności) kolidują z otoczeniem.

Dla kształtowania przestrzeni miejskiej przyjęto m. in. następujące zasady:

- 1) ochrona dziedzictwa kulturowego, tożsamości i tradycyjnych elementów środowiska miejskiego, takich jak: zabytkowe dzielnice, budynki, dominanty przestrzenne, panoramy, tereny zielone i tereny otwarte; respektowanie zaleceń wynikających z przepisów ochronnych i poszerzenie zakresu ochrony prawnej,
- 2) wykorzystywanie atutów wynikających z ukształtowania terenu, osi widokowych, dominant przestrzennych, panoram,
- 3) w zapisach miejscowych planów zagospodarowania przestrzennego podnoszenie wymogów architektury w stosunku do obiektów realizowanych na obszarach śródmieść oraz w pobliżu terenów o najwyższych walorach kulturowych i przyrodniczych,
- 4) podejmowanie opracowań dotyczących rewaloryzowania zabytkowych dzielnic.

Dla kształtowania obszarów wiejskich przyjęto m. in. następujące zasady:

- 1) ochrona charakterystycznych układów ruralistycznych oraz zespołów sakralnych, pałacowo-parkowych, folwarków, ochrona zabytkowych budynków mieszkalnych, gospodarczych, wiatraków, remiz, szkół, kuźni, młynów, gorzelnii i innych elementów specyficznych dla architektury wiejskiej np. kapliczek i krzyży,
- 2) poszanowanie kształtowanej tradycyjnie różnorodności form osadnictwa wiejskiego w poszczególnych rejonach,
- 3) twórcze wykorzystywanie wzorców architektury lokalnej przy formułowaniu warunków dla projektowanej zabudowy, odwoływanie się do architektury regionalnej Wielko-

polski, preferowanie rodzimych materiałów budowlanych oraz tradycyjnych elementów małej architektury takich jak drewniane płoty, podmurówki z kamienia naturalnego, itp.

Dla kształtowania otwartych przestrzeni przyjęto następujące zasady:

- 1) zakaz wznoszenia w pobliżu jezior, rzek, kanałów, krajobrazowych punktów widokowych lub na terenach o szczególnych walorach krajobrazowych obiektów budowlanych naruszających walory krajobrazowe i uniemożliwiających dostęp do nich,
- 2) wprowadzenie zieleni osłonowej wokół istniejących i projektowanych obiektów kolizyjnych w stosunku do krajobrazu,
- 3) narzucanie ograniczeń w sytuowaniu reklam, wykluczenie ich z miejsc o ciekawej ekspozycji.

Dla kształtowania przestrzeni wokół miejsc cennych kulturowo przyjęto następujące zasady:

- 1) dostosowanie zagospodarowania do masowego ruchu turystycznego i pielgrzymkowego (hotele, campingi, gastronomia, parkingi, itp.),
- 2) ograniczenie działalności gospodarczej do nie kolidującej z wiodącą funkcją miejsca, a wspieranie działalności związanej z obsługą turystów czy pielgrzymów,
- 3) izolowanie tych miejsc od bezpośredniego styku z współczesnym zainwestowaniem, zachowanie niezbędnej otwartej przestrzeni w celu lepszego ich wyeksponowania.

Uznano następujące zasady w zakresie ochrony dziedzictwa kulturowego:

- 1) podstawową zasadą pozwalającą na zachowanie dóbr kultury dla przyszłych pokoleń jest bezwzględne przestrzeganie obowiązującego w tym zakresie prawa, tj. przepisów ustawy o ochronie zabytków i opiece nad zabytkami,
- 2) ochrona krajobrazu kulturowego może być realizowana poprzez właściwe zapisy w miejscowych planach zagospodarowania przestrzennego i studiach uwarunkowań i kierunków zagospodarowania przestrzennego gmin.

2.1.3. Inne dokumenty o zasięgu województwa, których problematyka związana jest z dziedzictwem kulturowym

W Strategii rozwoju turystyki w województwie wielkopolskim, przyjętej w 2007 r., wśród priorytetów i celów rozwoju turystyki w województwie wskazane zostały główne pola strategiczne, w których generują i kumulują się procesy rozwojowe i działalność w dziedzinie turystyki. Wskazane pola strategiczne mają stanowić główne obszary wieloletnich i docelowych działań zmierzających do osiągnięcia celu nadrzędnego w turystyce wielkopolskiej. Do priorytetów rozwojowych zaliczono rozwój walorów turystycznych. Celem strategicznym jest tu podnoszenie atrakcyjności turystycznej regionu poprzez lepszą ochronę, ekspozycję i organizację zasobów kulturowych i przyrodniczych. Dwa cele operacyjne odnoszą się wprost do obiektów zabytkowych:

- wytyczenie i zagospodarowanie historycznych tras zwiedzania w centrach zabytkowych oraz przystosowania zespołów rezydencjonalnych i sakralnych do po-

trzeb ruchu turystycznego o charakterze krajoznawczym i pielgrzymkowym,

- wykorzystanie i adaptacja budowli zabytkowych na turystyczne obiekty usługowe.

Dokumentem w całości poświęconym problematyce związanej z ochroną dziedzictwa kulturowego jest Wielkopolski wojewódzki program opieki nad zabytkami na lata 2008-2011 przyjęty Uchwałą Nr XVIII/243/07 Sejmiku Województwa Wielkopolskiego z dnia 17 grudnia 2007 r.

3. Zasoby dziedzictwa i krajobrazu kulturowego gminy

3.1. Obiekty zabytkowe nieruchome o najwyższym znaczeniu dla gminy wpisane do rejestru zabytków

Do najcenniejszych zabytków na terenie gminy wpisanych do rejestru zabytków należą:

BUDZISŁAW GÓRNY – zespół dworski

- a) dwór, mur., 1920-1922 r.

Rejestr zabytków Nr A-446/187 z 6.09.1990 r.

- b) park krajobrazowy, 2 poł. XIX w.

Rejestr zabytków Nr A-446/187 z 6.09.1990 r.

BUDZISŁAW KOŚCIELNY – wiatrak koźlak, drewniany, 1858 r.

Rejestr zabytków Nr A-368/110 z 10.12.1984 r.

BUDZISŁAW KOŚCIELNY – cmentarz katolicki – 4 kwatery

Rejestr zabytków Nr A-517/258 z 14.06.1995 r.

DANKÓW – zespół dworski

- a) dwór, mur., poł. XIX w., rozb. XIX/XX w.

Rejestr zabytków Nr A-283/25 z 30.04.1984 r.

- b) park krajobrazowy, 2 poł. XIX w.

Rejestr zabytków Nr A-283/25 z 30.04.1984 r.

JABŁONKA – park krajobrazowy, 2 poł. XIX w.

Rejestr zabytków Nr A-282/24 z 30.04.1984 r.

KLECZEW – układ urbanistyczny, XIV-XIX w.

Rejestr zabytków Nr 478/WIkp/A z 16.03.2007 r.

KLECZEW – kościół par. p.w. św. Andrzeja, mur., prezb. XV w., korpus XVI w., dobud. kruchty 1866-1872 r.

Rejestr zabytków Nr A-65/47 z 1.02.1965 r.

KLECZEW – cmentarz katolicki – 7 kwater

Rejestr zabytków Nr A-516/257 z 13.06.1995 r.

KLECZEW – dom nr 17, pl. Kościuszki, mur., 1 poł. XIX w.

Rejestr zabytków Nr A-169/1038 z 21.03.1970 r.

KLECZEW – dom nr 18, pl. Kościuszki, mur., 1 poł. XIX w.

Rejestr zabytków Nr A-170/1039 z 21.03.1970 r.

KLECZEW – dom nr 21, pl. Kościuszki, mur., 1 poł. XIX w.

Rejestr zabytków Nr A-171/1040 z 21.03.1970 r.

KLECZEW – dom nr 2, ul. Toruńska, mur., 1 poł. XIX w.

Rejestr zabytków Nr A-172/1041 z 21.03.1970 r.

KLECZEW – dom nr 5, pl. Wolności, mur., 1 poł. XIX w.

Rejestr zabytków Nr A-168/1037 z 21.03.1970 r.

NIEBORZYN – pozostałości zespołu dworskiego

- a) oficyna, mur., 1910-1912

Rejestr zabytków Nr A-285/27 z 30.04.1984 r.

- b) park krajobrazowy, 2 poł. XIX w.

Rejestr zabytków Nr A-285/27 z 30.04.1984 r.

SŁAWOSZEWEK – zespół dworski

- a) dwór, mur., 1882-1884 r.

Rejestr zabytków Nr A-286/28 z 30.04.1984 r.

- b) park krajobrazowy, 2 poł. XIX w.

Rejestr zabytków Nr A-286/28 z 30.04.1984 r.

ZŁOTKÓW – kościół par. p.w. Imienia NMP, mur., 1880 r.

Rejestr zabytków Nr A-503/244 z 4.05.1994 r.

3.2. Wykaz obiektów zabytkowych nieruchomych znajdujących się w gminnej ewidencji zabytków

ALINOWO

CMENTARZ EWANGELICKO - AUGSBURSKI, ok. poł. XIX w., nieczynny

JABŁONKA	ul. Leśna
DWÓR, ob. dom nr 49, mur., 2 poł. XIX w.	DOM NR 3/5, mur., ok. 1935 r. DOM NR 38, mur., 1928 r.
KAMIONKA	ul. Okrzei
CMENTARZ EWANGELICKO – AUGSBURSKI, 2 poł. XIX w., nieczynny	DOM NR 2, mur., k. XIX w. DOM NR 3, mur., ok. 1903 r. DOM NR 4, mur., pocz. XX w. DOM NR 6, mur., k. XIX w. DOM NR 7, mur., ok. 1914 r. DOM NR 10, mur., XIX/XX w. DOM NR 14, mur., 1929 r.
KLECZEW	pl. Piłsudskiego
ZESPÓŁ KOŚCIOŁA PAR. P.W. ŚW. ANDRZEJA	DOM NR 4, mur., 1865 r., przebud. XX w. DOM NR 8, mur., poł. XIX w., przebud. XX w.
a) dzwonnica, mur., ok. 1947 r.,	
b) ogrodzenie z bramą, mur., 1 poł. XX w.,	
c) plebania, mur., 2 poł. XIX w., rozb. 1907 r.,	
d) organistówka, mur., 1933-1934 r.	
KAPLICZKA, ul. Ogrodowa, mur., 1948 r.	
KAPLICZKA, ul. Warszawska, mur., 1948 r.	
SYNAGOGA, ob. kino, mur., 1853-1868 r., przeb. XX w.	ul. Poznańska
SĄD GRODZKI, ob. biblioteka, mur., 1928-1929 r.	DOM NR 3, mur., 1937 r. DOM NR 6, mur., 2 poł. XIX w. DOM NR 9, mur., XIX/XX w. DOM NR 10, mur., 2 poł. XIX w. DOM NR 12, mur., 2 poł. XIX w. DOM NR 14, mur., ok. 1900 r. DOM NR 17, mur., 1 poł. XIX w. DOM NR 18, mur., ok. 1900 r. DOM NR 19, mur., 1 poł. XIX w. DOM NR 21, mur., pocz. XX w. DOM NR 28, mur., 2 poł. XIX w., przebud. 1925 r. DOM NR 29, mur., ok. 1900 r. DOM NR 30, mur., 1914-1916 r. DOM NR 34, mur., 1928 r. DOM NR 35, glin.-mur., poł. XIX w.
SZKOŁA, pl. Piłsudskiego, mur., ok. 1930 r.	
ul. Kościelna	
DOM NR 2, mur., ok. 1865	
DOM NR 7, mur., 1 poł. XIX w., przebud. 1998 r.	
DOM NR 12, mur., 1 poł. XIX w., przebud., 1917 r.	
DOM NR 15, mur., 1935 r.	
DOM NR 17, mur., ok. poł. XIX w.	
pl. Kościuszki	ul. Stodolna
DOM NR 1, mur., ok. 1930 r.	DOM NR 2, glin.-mur., 2 poł. XIX w.
DOM NR 5, mur., 1943-1944 r.	
DOM NR 13, mur., k. XIX w.	ul. Toruńska
DOM NR 14, mur., XIX/XX w.	DOM NR 6, mur., ok. 1930 r. DOM NR 45, glin., pocz. XX w.
DOM NR 15, mur., XIX/XX w.	
DOM NR 16, mur., XIX/XX w.	
DOM NR 18 a, mur., 1 poł. XIX w.	
DOM NR 19, mur., ok. poł. XIX w.	
DOM NR 20, mur., XIX/XX w.	

ul. Warszawska

DOM NR 1, mur., 2 poł. XIX w.

DOM NR 3, mur., XIX/XX w.

DOM NR 10, mur., ok. 1935 r.

DOM NR 14, mur., 1 poł. XIX w., przebud. XX w.

DOM NR 22, szach., ok. poł. XIX w.

pl. Wolności

DOM NR 1, mur., k. XIX w.

DOM NR 4, mur., k.XIX w., przebud., 1979 r.

BROWAR, ul. Leśna, mur. 1913 r.

KUŹNIA, ul. Toruńska, mur., 1932 r.

MARSZEWO

PARK KRAJOBRAZOWY, 2 poł. XIX w.

MIKOŁAJEWO

KAPLICZKA, mur., 1948 r.

MIŁACZEW

ZESPÓŁ DWORSKO-FOLWARCZNY

a) dwór, ob. dom nr 27, mur., 1905-1908 r.

b) obora, ob. chlewnia, mur., ok. 1920 r.

c) kurnik, ob. magazyn, mur., ok. 1920 r.

SŁAWOSZEWEK

KAPLICZKA, mur., 1 poł. XX w.

SŁAWOSZEWO

KAPLICZKA, mur., 1948 r.

STOGI

CMENTARZ EWANGELICKO-AUGSBURSKI, 2 poł. XIX w.,
nieczynny

TRĘBY STARE

KAPLICZKA, mur., 1958 r.

WOLA SPŁAWIECKA

KAPLICZKA, mur., 1 poł. XX w.

DWÓR, mur., 1933 r.

ZŁOTKÓW

ZESPÓŁ KOŚCIOŁA PAR. P.W. IMIENIA NMP

a) dzwonnica, mur., k. XIX w.,

b) plebania, mur. k. XIX w.

CMENTARZ KATOLICKI, 2 poł. XIX w., czynny

3.3. Zespoły najcenniejszych zabytków ruchomych na terenie gminy

Zabytki ruchome na terenie gminy Kleczew to wyposażenie kościołów. Większość obiektów z wyposażenia gotyckiego kościoła par. p.w. św. Andrzeja w Kleczewie pochodzi z XVIII w. Obiekty zewidencjonowane, nie są wpisane do rejestru zabytków.

Kościół par. p.w. Imienia NMP w Złotkowie posiada w swoim wyposażeniu nieliczne obiekty zabytkowe pochodzące z przełomu XVII i XVIII w. nie wpisane do rejestru zabytków. Z dawnego wystroju zachowały się w prezbiterium fragmenty oryginalnej, XIX-wiecznej polichromii.

Niewielki zbiór zabytków ruchomych, pochodzących z poprzedniego kościoła, zniszczonego w czasie II wojny światowej, znajduje się w wyposażeniu nowego kościoła par. p.w. Wniebowzięcia NMP w Budzistawiu Kościelnym. Obiekty zewidencjonowane nie są wpisane do rejestru zabytków.

3.4. Krajobraz kulturowy – obszarowe wpisy do rejestru zabytków (układy urbanistyczne, parki kulturowe, parki krajobrazowe)

Krajobraz kulturowy to przestrzeń historycznie ukształtowana w wyniku działalności człowieka, zawierająca wytwory cywilizacji oraz elementy przyrodnicze (art. 3, pkt 14 ustawy o ochronie zabytków i opiece nad zabytkami). W celu jego ochrony oraz zachowania wyróżniających się krajobrazowo terenów z zabytkami nieruchomymi charakterystycznymi dla miejscowej tradycji budowlanej i osadniczej, cyt. Ustawa przewiduje ochronę poprzez wpis do rejestru zabytków cennych kulturowo struktur przestrzennych – układów urbanistycznych, ruralistycznych, krajobrazów kulturowych. Ochrona krajobrazu kulturowego powinna być komplementarna dla form ochronnych krajobrazu przyrodniczego wynikających ze stosownych przepisów o ochronie przyrody.

Do rejestru zabytków pod numerem 478/Wlkp./A decyzją Wielkopolskiego Wojewódzkiego Konserwatora Zabytków z dnia 16 marca 2007 r. wpisany został historyczny układ urbanistyczny miasta Kleczewa. Teren ukształtowany w średniowieczu z elementami rozwiniętymi w XVIII w. oraz w XIX i pocz. XX w. obejmuje:

- nawarstwienia kulturowo-osadnicze od czasów pradziejowych po okres nowożytny,
- znajdujący się w centrum Rynek (pl. T. Kościuszki),
- układ ulic w centrum miasta, stanowiących granicę średniowiecznej lokacji: Warszawska, Stodolna, Kościelna,
- ulice odchodzące od centrum: Nowa, Konińska, Stanisława Okrzei, pl. Wolności, Targowa, Wjazdowa,

- ulice skrajne okalające zespół: 600-lecia, Poznańska,
- cmentarz katolicki i kościół p.w. św. Andrzeja,
- zabudowę mieszkalną przy wyżej wymienionych ulicach, o przeważającym typie domów parterowych z dachami dwuspadowymi.

Dobry stan zachowania poszczególnych elementów układu przestrzennego: ulic, placów, podziałów gruntów, architektury sakralnej i mieszkalnej oraz wyraźna czytelność ich genezy widzianej w szerokim kontekście rozwoju gospodarczo-społecznego Wielkopolski w czasie reformy państwa w średniowieczu, a także w kontekście dalszych przekształceń w wiekach późniejszych, szczególnie w końcu XVIII wieku i w wieku XIX, stawia historyczny ośrodek miejski w grupie cennych zespołów współtworzących dziedzictwo kulturowe kraju.

3.5. Zabytki archeologiczne

3.5.1. Wykaz stanowisk archeologicznych wpisanych do rejestru zabytków z terenu gminy

Na terenie gminy Kleczew nie ma stanowisk archeologicznych wpisanych do rejestru zabytków.

3.5.2. Wykaz stanowisk o własnej formie krajobrazowej

Na terenie gminy Kleczew znajdują się obiekty o własnej formie krajobrazowej.

Pierwszy z nich to grodzisko w miejscowości JANOWO-KOZIEGŁOWY o chronologii VI-V w. p.n.e.

Gródek położony jest na półwyspie w północnej partii Jeziora Koziegłowskiego na południowy-zachód od zabudowań wsi. Stanowisko ma kształt pierścieniowaty, o kształcie zbliżonym do owalu 130x100 m, wały dochodzą obecnie do wysokości 5 m. Wał, o nasypie ziemnym oraz piaszczysto-gliniastym, posiadał konstrukcję przekładkową, umocnioną od zewnątrz ukośnie wbitymi palami. Zewnętrznym, zachodnim skrajem wyspy biegła droga drewniana, zasłonięta od strony jeziora kilkoma rzędami ostrokołu. Prowadziła ona do zlokalizowanej w zachodniej części wału bramy. Szerokość bramy wynosiła około 3,6 m. Na majdanie nie stwierdzono

śladów stałej zabudowy. Wskazuje to na fakt, że gród miał charakter schroniskowy. Gród został zdobyty i spalony podczas walki. Kilkanaście niedopalonych szkieletów kobiet i dzieci świadczy, że walka miała charakter bezpardonowy. Pod zwałiskiem bramy odkryto szkielet mężczyzny i konia – być może najeźdźcy. Brak elementów uzbrojenia nie pozwala na określenie przynależności etnicznej i kulturowej napastników.

Teren grodziska został wykorzystany po raz drugi na niewielką osadę we wczesnym średniowieczu.

Do innych stanowisk o własnej formie krajobrazowej należą grobowce megalityczne („kujawskie”), których pozostałości zarejestrowano w Zberzynie i Zberzynku (obecnie Wola Sławiecka).

3.5.3. Zestawienie liczbowe stanowisk archeologicznych zewidencjonowanych i wpisanych do rejestru zabytków, łącznie z ich funkcją oraz krótką analizą chronologiczną (opis koncentracji stanowisk archeologicznych – uwarunkowania fizjograficzne)

Obszar gminy Kleczew został rozpoznany archeologicznie w ramach Archeologicznego Zdjęcia Polski (AZP) w latach 1983-89 AZP to program badawczy obejmujący swym zasięgiem terytorium całej Polski. Pozwala na dokładne rozpoznanie zasobów archeologicznych. W swych dotychczasowych założeniach obejmuje bowiem 2 etapy badawcze: 1. kwerendę archiwalną w muzeach, instytucjach publicznych i publikacjach, 2. badania powierzchniowe.

Należy jednak pamiętać, że baza danych AZP jest bazą otwartą. Dołączane są do niej ciągle nowe informacje pochodzące z kolejnych badań czy też weryfikacji badań wcześniejszych.

W związku z powyższym dokumentacja stanowisk archeologicznych utworzona metodą AZP jest źródłem najbardziej aktualnej wiedzy o terenie.

Na terenie gminy Kleczew zewidencjonowano 511 stanowisk archeologicznych.

Natomiast ogólna liczba faktów osadniczych wynosi 757 co zostało zaprezentowane w tabelce poniżej.

stanowiska o własnej formie krajobrazowej			cmentarzyska płaskie	cmentarzyska kurhanowe	osady	ślady osadnicze	skarby	Ogółem fakty osadnicze
dwory	grodziska	fortyfikacje ziemne	4	3	170	577	2	757
0	1	0						

TAB. 1. Zestawienie dziedzictwa archeologicznego na terenie gminy Kleczew

Teren gminy Kleczew położony jest na granicy dwóch regionów: wielkopolskiego i kujawskiego. Obszar gminy wschodzi w skład Pojezierza Gnieźnieńskiego. W granicach gminy leży: jezioro Budziszawskie, Jezioro Anastazewskie, Jezioro Koziegłowy, Jezioro Stępa. Wśród cieków wodnych znajdują się, należące do zlewni rzeki Warty: Struga Kleczewska, Kanał Budziszawski, Struga Ostrowicka. Gminę przeci-

nają dwa pasma rynien polodowcowych (pierwsze – pasmo rozlewisk ciągnących się od Kopydłowa w gminie Wilczyn aż do Kleczewa, z której wypływa Struga Kleczewska; drugie – rynna kamionkowsko-koziegłowska, zakończona jeziorem o tej samej nazwie, z której wypływa Struga Biskupia) obecnie w postaci szeregu oczek wodnych częściowo zarośniętych i zdegradowanych, które niegdyś stanowiły jednak istotny element naturalnego krajobrazu.

Gmina znajduje się na wysokości ponad 100 m n.p.m. Najwyższy naturalny punkt wysokościowy (115 m n.p.m.) znajduje się w Sierniczu Małym, tuż za granicą gminy.

Niewielką część powierzchni gminy zajmują lasy (1,371%). Związane jest to z działalnością kopalni węgla brunatnego. Niewielkie kompleksy leśne występują na skrajach gminy: w okolicach Kleczewa – stanowiące skraj dawnej puszczy Kazimierskiej i na terenie sołectwa Adamowo nad jeziorem Budzistawskim.

Początki kształtowania się osadnictwa grup ludzkich na terenie gminy sięgają starszej epoki kamienia – paleolitu. Grupy ludzkie, które wówczas dotarły na teren dzisiejszej gminy Kleczew to gromady łowców podążających za przemierzającymi się sezonowo na osi północ-południe reniferami. Ślady ich pobytu przetrwały w postaci skupisk wyrobów krzemienych (rylce, drapacze, liściaki, rdzenie), między innymi z okolic Nieborzyzna i Kleczewa.

Neolit (młodsza epoka kamienia) przynosi rewolucyjną zmianę w historii ludzkości. Dotychczasowa gospodarka przyswajająca dzięki opanowaniu uprawy ziemi i hodowli zwierząt, została zastąpiona przez gospodarkę wytwarzającą. Wraz z osiadłym trybem życia pojawiły się takie wynalazki jak: stałe budownictwo mieszkalne i gospodarcze, umiejętność lepienia i wypalania naczyń glinianych, znajomość tkactwa itp.

Większe skupiska ludzkie z okresu neolitu na terenie gminy Kleczew wiążą się z kulturą pucharów lejkowatych. Ówczesna ludność zamieszkiwała niewielkie osady, położone na łagodnych stokach wydmowych wzniesień. Charakterystyczną cechą tej kultury w zakresie obrządku pogrzebowego były monumentalne grobowce megalityczne („kujawskie”) w postaci długiego (do 130 m), trójkątnego (o podstawie do 15 m) kopca obstawionego wielkimi kamieniami. Pochówki w obudowie kamiennej znajdowały się pod nasypem grobowca. Warto w tym miejscu wspomnieć znacznym nagromadzeniu takich grobowców na terenie gminy Kleczew i gmin sąsiednich (Wilczyn, Skulsk, Ślesin). Na skupisko bezkomorowych grobowców typu kujawskiego kultury pucharów lejkowatych w okolicach miejscowości Kleczew pierwszy zwrócił uwagę E. Raczyński w pierwszej połowie XIX w. (ponad 150 obiektów). Gdzie dokładnie były zlokalizowane te cmentarzyska nie jest jasne. Ich pozostałości zostały usunięte w wyniku działalności rolniczej oraz kopalnianej (kopalnia węgla brunatnego). Działająca w latach 50-tych XX wieku ekspedycja Muzeum Archeologicznego w Poznaniu zarejestrowała cmentarzyska w Zberzynie, Zberzynku (obecnie Wola Splawiecka) i Rostoce oraz zanotowała informacje o zniszczonym cmentarzysku w Splawcach (Złotków). Badania wykopaliskowe prowadzone były dotychczas jedynie na cmentarzyskach w Zberzynku (st. 4) w latach 1956-1957, w Zberzynie (st. 3a, grobowiec IV) w roku 1979 oraz na st. 5 w Zberzynie w roku 2006. Zgodnie z ostatnimi badaniami archiwalnymi i terenowymi zarejestrowano w sąsiedztwie Kleczewa 11 cmentarzysk (łącznie prawdopodobnie ok. 22 grobowców). Wszystkie cmentarzyska skupiają się między rynną Gopla i Jeziora Ślesińskiego od wschodu a rynną jezior Wilczyńskiego i Powidzkiego od zachodu. Badania powierzchniowe prowadzone w ramach Archeologicznego Zdjęcia Polski ujawniły na tym terenie ponad 550 stanowisk związanych z kulturą pucharów lejkowatych. Około 520 z nich zlokalizowana jest na północ od równoleżnika wyznaczonego przez Kleczew (dobre, czarne gleby preferowane przez rolnictwo), a jedynie ok 40 stanowisk zarejestrowano na południe od Kleczewa. Aktualnie obserwo-

wana dyspersja cmentarzysk megalitycznych kleczewskiego mikroregionu osadniczego kultury pucharów lejkowatych mogłaby wskazywać na to, że grobowce spełniały funkcję „kamieni granicznych” otaczających centrum mikroregionu. Prawie wszystkie ulokowane są na obrzeżach płata czarnych gleb. Być może były symbolizowały one prawo do wykorzystania gospodarczego tego terenu oraz były znakiem chęci odcięcia się od wszystkiego, co obce, wrogie. Funkcje te grobowce mogły pełnić poprzez oddziaływanie na świadomość swoimi nadnaturalnymi właściwościami, jako miejsce kultu – domy zmarłych przodków. Oddziaływania te potęgowały dodatkowo ich znaczne rozmiary, imponująca megalityczna obstawa i eksponowane położenie.

Mniej liczne są natomiast ślady obecności na naszych terenach kultury amfor kulistych rozwijającej się prawie równoległe z kulturą pucharów lejkowatych. Znamy kilkadziesiąt osad tej kultury oraz grób skrzynkowy z Woli Splawieckiej.

Z końca neolitu znamy zaledwie kilka punktów osadniczych na omawianym terenie. Są to ślady bytności przedstawicieli kultur: ceramiki grzebykowo-dołkowej i ceramiki sznurowej.

Z upowszechnieniem się nowego materiału (brązu) wiąże się dalszy rozwój gospodarczo-cywilizacyjny w epoce brązu. Docierał on na nasze tereny drogą wymiany z południa Europy, zwiększając rolę handlu i powodując przenikanie się wpływów.

Wczesna epoka brązu jest na terenie gminy słabo reprezentowana. Znamy tylko kilka stanowisk z tego okresu w okolicach Kleczewa.

Wzrost osadnictwa widoczny jest natomiast w środkowym i późnym okresie epoki brązu. Zaczęła się wówczas rozwijać na ziemiach polskich kultura łużycka, zaliczana do wielkiego kompleksu kultur popielnicowych, rozprzestrzeniających się stopniowo z centrum naddunajskiego na rozległe tereny Europy. Osadnictwo kultury łużyckiej na terenie gminy jest bogato reprezentowane. Cmentarzysko wykorzystywane przez miejscową ludność odkryto w okolicach Kleczewa. Z okolic Janowo-Dankowa pochodzi brązowy nagolennik ze stykającymi się końcami znaleziony w torfie.

W VII w p.n.e. rozpoczyna się na ziemiach polskich epoka żelaza. Obok wyrobów brązowych, których udział systematycznie maleje, pojawiają się wówczas wyroby żelazne.

Pod koniec okresu halsztackiego rozpoczyna się stopniowy rozkład kultury łużyckiej, spowodowany prawdopodobnie kryzysem gospodarczym wywołanym pogorszeniem się klimatu oraz zbyt dużym wyeksploatowaniem środowiska naturalnego. Dodatkowym czynnikiem destabilizacyjnym był najazd Scytów. Osłabiona ludność kultury łużyckiej była stopniowo podbijana lub kolonizowana przez pokrewne im ludy tworzące kulturę pomorską. Z terenu gminy znamy kilka osad tej kultury oraz cmentarzysko podkloszowe w Zberzynie (obecnie prawdopodobnie zniszczone)

Początek wieku IV p.n.e. wiąże się z masowym upowszechnieniem się żelaza jako podstawowego surowca, ujednolicenia używanych ozdób, narzędzi, broni, przedmiotów codziennego użytku. Na terenie ziem polskich wykształciła się

wówczas tzw. kultura przeworska. Miało to miejsce w późnym okresie lateńskim (młodszy okres przedrzymski). Rozwijała się ona następnie w kolejnym okresie – wpływów rzymskich. Na obszarze naszej gminy notujemy kilkadziesiąt stanowisk kultury przeworskiej.

Na przełomie IV i V w. n.e. większość obszarów ziem polskich przeżywa głęboki kryzys kulturowy, osadniczy i gospodarczy. Związane jest to prawdopodobnie załamaniem się dotychczasowej sytuacji politycznej Europy w wyniku najazdu Hunów. Najazd ten wywołał masowe przesunięcia ludności zamieszkującej jej środkową część oraz zlikwidował wpływ Cesarstwa Rzymskiego. Rozpoczął się okres wędrówek ludów. Bezpośrednim tego skutkiem było zahamowanie trwającego kilka wieków rozwoju gospodarczego i społecznego na ziemiach polskich. Dotychczas nie udało się stwierdzić ciągłości osadnictwa w okolicach Kleczew.

Począwszy od VI w. n. e. wkraczamy w nowy okres dziejów zwany wczesnym średniowieczem. Gęstość osadnictwa w tym okresie jest raczej niewielka.

Znaczny rozwój gospodarczy, społeczny i kulturowy zaczął się w wieku VIII. W ciągu IX i X wieku kształtowały się podstawy terytorialne państwa polskiego. Powstały wówczas grody – siedziby przedstawicieli władzy, ośrodki gospodarcze i załazki przyszłych miast. Widoczne jest faz powstawania grodów: okres plemienny, kiedy grody skupiają się w Wielkopolsce zachodniej i południowo-zachodniej; następnie w czasie bezpośrednio poprzedzającym okres formowania państwa grody powstają w środkowej i północno-wschodniej Wielkopolsce; sieć grodów rozrasta się następnie przynajmniej w trzech fazach w miarę poszerzania się terytorium państwa piastowskiego.

Natomiast z okresu nowożytnego pochodzi skarb monet znaleziony na terenie przykościelnym w Kleczewie. Skarb znaleziony między dzwonnica a murem ogrodzenia przykościelnego zawierał 54 monety. Były to: krzyżówka XIV-wieczna, denar jagielloński z wieku XV oraz monety z wieku XVII-tego.

4. Uwarunkowania wewnętrzne ochrony zasobów dziedzictwa i krajobrazu kulturowego

4.1. Stan zachowania i obszary największego zagrożenia zabytków

4.1.1. Stan zachowania zabytków nieruchomości wpisanych do rejestru zabytków

Z Raportu o stanie zabytków w gminie Kleczew opracowanego przez Wojewódzki Urząd Ochrony Zabytków Delegaturę w Koninie w 2004 roku wynika, iż najlepiej zachowane są obiekty będące własnością kościoła. W dość dobrym stanie znajdują się obiekty prywatne, w zdecydowanej większości są to domy mieszkalne. W najgorszej sytuacji znajdują się zespoły dworsko-parkowe stanowiące własność komunalną.

Z obiektów wpisanych do rejestru zabytków najstarszym jest kościół par. p.w. św. Andrzeja w Kleczewie. Najstarsza część kościoła (prezbiterium) pochodzi z XV w., korpus z wieku XVI. Restaurowany w 1788 r. W latach 1866-1872 od zachodu dobudowano kruchtę. Budowla trójnawowa, sklepienia w prezbiterium gwiaździste, w nawie sklepienie żaglaste.

Była oszkarpowana. Kościół systematycznie remontowany, ważniejsze realizacje przeprowadzono w latach 1956, 1984-1987. W roku 1997 wymieniono więźbę i ceramiczne pokrycie dachu.

Parafia w Złotkowie erygowana była na początku XIV w. Istniał wówczas drewniany kościół p.w. św. Jana Chrzciciela. Obecny, murowany, wzniesiony został w 1880 r. Jego stan techniczny nie budzi większych zastrzeżeń. W latach 1992-1996 wymieniono zniszczoną więźbę dachową i pokryto dach blachą miedzianą, odnowiono wnętrze. W ostatnim czasie w całym kościele wymieniono posadzkę. Planowane są prace związane z odwodnieniem murów.

Do rejestru zabytków, pod Nr A-516/257 na podstawie decyzji z 13.06.1995 r., wpisanych jest siedem kwater cmentarza katolickiego w Kleczewie z najstarszymi zachowanymi nagrobkami oraz grobami o znaczeniu historycznym (zbiorkowa mogiła powstańców styczniowych, groby ofiar II wojny światowej). Cmentarz założony w poł. XIX w. Na uwagę zasługuje liczny, zróżnicowany gatunkowo starodrzew. Ogólny stan zachowania obiektu ocenić należy jako dobry, zalecane są prace porządkowe i pielęgnacyjne drzewostanu.

Do rejestru zabytków pod Nr A-517/258 na podstawie decyzji z dnia 14.06.1995 r. wpisane zostały cztery kwatery cmentarza katolickiego w Budziszławiu Kościelnym, w obrębie których znajdują się m.in. groby rodziny Grabskich i Nekanda-Trepków, właścicieli Budziszławia Górnego, rodziny Tylmanów, właścicieli Budziszławia Kościelnego oraz kwatery rodziny Lutostańskich, właścicieli majątku Nieborzyn, która ze względu na szczególne wartości historyczne i artystyczne wymaga podjęcia prac renowacyjnych.

Zespół dworsko-parkowy w Budziszławiu Górnym założony został w 2 poł. XIX w. przez Andrzeja Grabskiego i jego żonę Kazimierę z Krzymuskich. Ok. 1870 r. zostaje zbudowany dworek, drewniano-gliniany, wokół którego założono niezbyt rozległy, około 3 ha, park w stylu krajobrazowym. W 1917 r. majątek przechodzi w ręce Nekanda Trepki, który w latach 1920-1922 buduje w miejscu starego nowy, murowany dwór. Po wojnie, w wyniku parcelacji majątku, park wydzielono w tzw. resztówkę i wraz z dworem przeznaczono na mieszkania dla byłych robotników folwarcznych. W 1959 r. w budynku zlokalizowano ośrodek zdrowia i świetlicę wiejską, w roku 1979 szkołę podstawową. Od 1990 r. zespół jest własnością prywatną. Kolejny właściciel (od 2002 r.) rozpoczął w 2003 r. remont kapitalny dworu, zakończony w 2005 r. W złym stanie znajduje się otaczający go park. Częściowo uporządkowany w otoczeniu dworu, w pozostałych partiach bardzo zaniedbany, nie pielęgnowany przez kilkadziesiąt lat, fragmentami ulega sukcesji naturalnej zmieniając się w zbiorowisko leśne. Obiekt wymaga przeprowadzenia prac rewaloryzacyjnych.

Zespół dworsko-parkowy w Jabłonce założony ok. poł. XIX w., we władaniu rodziny Grabowskich, od pocz. XX w. Magielskich. Po wojnie budynek przeznaczono na mieszkania dla byłych robotników folwarcznych. Skromna rezydencja, pozabawiona przez lata właściwej opieki ze strony lokatorów straciła w znacznej części walory zabytkowe, a jej stan techniczny też nie jest najlepszy. W złym stanie znajduje się otaczający ją park założony w stylu krajobrazowym. Powierzchniowo zredukowany, z całkowicie zatartym układem

komunikacyjnym, przetrzebionym drzewostanem i zaniedbanym kompleksem wodnym wymaga pilnego podjęcia prac rewaloryzacyjnych.

Zespół dworsko-parkowy w Sławoszewku założony w 2 poł. XIX w., w posiadaniu, do wybuchu II wojny światowej, rodziny Chrzanowskich. Po wojnie nastąpiły największe zmiany w układzie całego założenia. Budynek dworu zasiedlony został pracownikami dawnego folwarku, którzy pobudowali w sąsiedztwie szereg zabudowań gospodarczych. Na terenie dawnego podwórza gospodarczego powstały nowe zabudowania użytkowane przez Rolniczą Spółdzielnię Produkcyjną. W północno-wschodniej części założenia parkowego pobudowano nowy budynek szkoły podstawowej, w części północno-zachodniej wielorodzinny dom mieszkalny. W wyniku tych działań układ przestrzenny całego założenia uległ całkowitemu zniekształceniu, znacznie zredukowany został drzewostan parkowy. Zachowane elementy układu parkowego w części południowej wymagają podjęcia prac rewaloryzacyjnych, które pozwoliłyby na choćby częściowe odtworzenie układu kompozycyjnego, wyeksponowanie starodrzewu, wzbogacenie gatunkowe drzewostanu nowymi nasadzeniami.

Zespół dworsko-parkowy w Dankowie powstał w 2 poł. XIX w., należał do rodziny Chrzanowskich. Wokół okazałego, murowanego dworu założono rozległy park w stylu krajobrazowym, ze zróżnicowanym drzewostanem, sadem owocowym i kompleksem wodnym. Na wschodnim i północnym skraju założenia wzniesiono zabudowania gospodarcze z częścią mieszkalną dla służby. Po wojnie założenie dworskie wyodrębniono w tzw. resztówkę, dwór przeznaczono na mieszkania dla byłych robotników folwarcznych, w części funkcjonował sklep. Rozebrano budynki gospodarcze, znacznie przetrzebiono drzewostan parkowy. W chwili obecnej stan obiektu jest katastrofalny.

Majątek w Nieborzynie był częścią rozległych dóbr budziławskich, należących do rodziny Suchorzewskich, a później Lutostańskich. W 1850 r. pobudowano okazały dwór, zakładając wokół niego park w stylu krajobrazowym z elementami regularnymi w postaci alei grabowych. Po wojnie majątek zostaje rozparcelowany. W 1950 r. rozebrano dwór, budując na jego miejscu nowy budynek szkolny. Zachowała się jedynie oficyna z lat 1910-1912 na północno-wschodnim skraju parku. W wyniku niewłaściwego użytkowania i braku pielęgnacji przez ostatnie dziesięciolecia, układ dróg wewnętrznych uległ zatarciu, a drzewostan parkowy znacznemu zubożeniu, zaniedbany jest również kompleks wodny.

Jednym z cenniejszych obiektów na terenie gminy, wpisanych do rejestru zabytków jest wiatrak koźlak w Budziławiu Kościelnym (własność prywatna). Zbudowany w 1858 r. w Kościanie, przeniesiony na obecne miejsce w 1926 r. Remontowany w 1973 i w 1977 r., użytkowany do lat 80 XX w., posiada pełne wyposażenie. Od lat nieużytkowany, niszczeje. Szansą na uratowanie wiatraka jest zakup obiektu przez Gminę Kleczew i jego remont.

4.1.2. Stan zachowania zabytków ruchomych

Zabytki ruchome stanowiące wyposażenie i wystrój obiektów sakralnych nie są wpisane do rejestru zabytków. Ich stan zachowania określić należy jako dobry. Konserwację wnętrza

i wyposażenia kościoła par. p.w. św. Andrzeja w Kleczewie przeprowadzono w 1986 r. W latach 1991-1996 odnowiono wnętrze i poddano konserwacji wyposażenie i wystrój kościoła par. p.w. Imienia NMP w Złotkowie.

Wszelkie prace przy obiektach nieruchomości i ruchomych wpisanych do rejestru zabytków wymagają pozwolenia konserwatora zabytków po uprzednim uzgodnieniu ich zakresu w Delegaturze Wojewódzkiego Urzędu Ochrony Zabytków w Koninie.

4.1.3. Stan zachowania zabytków archeologicznych oraz istotne zagrożenia dla zabytków archeologicznych

Stanowiska archeologiczne podlegają stałym zagrożeniom. Z każdym rokiem, wraz z rozwojem techniki, intensyfikacją działalności przemysłowej, gospodarczej, rolniczej rośnie stopień ich zagrożenia oraz pojawiają się nowe.

W myśl art. 6 pkt 3 Ustawy z dnia 23 lipca 2003 r. o ochronie zabytków i opiece nad zabytkami (Dz.U. Nr 162, poz. 1568) wszystkie zabytki archeologiczne – bez względu na stan zachowania podlegają ochronie i opiece. Należy przy tym pamiętać, że zasięg stanowisk archeologicznych został wyznaczony na mapach na podstawie badań powierzchniowych. Jednak nie może on odpowiadać dokładnie zasięgowi występowania pozostałości osadnictwa pradziejowego pod ziemią. Dlatego należy traktować go zawsze orientacyjnie, może bowiem okazać się, że obiekty archeologiczne zalegają także w sąsiedztwie wyznaczonego na podstawie obserwacji powierzchniowej, zasięgu stanowiska.

Najlepiej zachowane są stanowiska archeologiczne położone na nieużytkach, terenach niezabudowanych oraz terenach zalesionych. Należy tutaj przypomnieć, że ustawa o ochronie zabytków i opiece nad zabytkami nakłada na każdego, kto zamierza realizować nowe zalesienia lub zmianę charakteru dotychczasowej działalności leśnej na terenie, na którym znajdują się zabytki archeologiczne, obowiązek pokrycia kosztów badań archeologicznych oraz ich dokumentacji.

Dużym zagrożeniem dla stanowisk archeologicznych są natomiast inwestycje budowlane i przemysłowe (zwłaszcza rozwój budownictwa mieszkalnego i przemysłowego oraz budowa dróg), nielegalna eksploatacja piąsnic i żwirowni. Istotnym zagrożeniem jest również działalność rolnicza, zwłaszcza intensywna orka.

Do innego rodzaju zagrożeń należy działalność nielegalnych poszukiwaczy. Zagrożają oni przede wszystkim cmentarzyskom oraz stanowiskom o własnej formie krajobrazowej, jak grodziska czy fortyfikacje ziemne oraz pozostałości z okresu II wojny światowej.

Dlatego dla ochrony archeologicznego dziedzictwa kulturowego, na obszarach występowania stanowisk archeologicznych oraz w strefie ich ochrony, podczas inwestycji związanych z robotami ziemnymi, wymagane jest prowadzenie prac archeologicznych w zakresie uzgodnionym pozwoleniem na badania archeologiczne Wielkopolskiego Wojewódzkiego Konserwatora Zabytków-Delegatury w Koninie przed uzyskaniem pozwolenia na budowę lub przed rozpoczęciem prac ziemnych.

Również przebudowa układów urbanistycznych, rurlistycznych i założeń pałacowo-parkowych prowadzi często do naruszenia średniowiecznych i nowożytnych nawarstwień kulturowych. W związku z tym wszystkie prace ziemne wymagają jednoczesnego prowadzenia badań archeologicznych. Wyniki badań często stanowią jedyną dokumentację następujących po sobie faktów osadniczych na tym terenie. Pozwalają one skorygować, uszczegółowić i potwierdzić informacje uzyskane ze źródeł pisanych. Pozyskany w trakcie badań materiał ruchomy umożliwia uzupełnienie danych o kulturze materialnej mieszkańców.

4.1.4. Obszary największego zagrożenia dla zabytków w gminie

a) archeologicznych

PRZEDSIĘWZIĘCIE	MIEJSCE REALIZACJI	CZAS REALIZACJI
Bieżąca modernizacja dróg gminnych oraz budowa nowych nawierzchni bitumicznych	Teren gminy Kleczew	do 2010
Kontynuacja budowy kanalizacji sanitarnej i deszczowej w Kleczewie i Budziszawiu Kościelnym	Kleczew, Budziszaw Kościelny	do 2010
Budowa sieci kanalizacji na obszarach leżących w administracyjnych granicach gminy i Powidzkiego Parku Krajobrazowego	Budziszaw Górny, Marszewo, Budy, Adamowo, Tręby, Grabce	do 2010

W celu ochrony stanowisk archeologicznych oraz pradziejowych, średniowiecznych i nowożytnych nawarstwień kulturowych niezbędne jest uzgadnianie oraz wypełnianie przez inwestorów wymogów konserwatorskich zawartych w opiniach i decyzjach Wielkopolskiego Wojewódzkiego Konserwatora Zabytków.

b) nieruchomości

Przyjęcie olbrzymich obszarów w celu odkrywkowej eksploatacji złóż węgla brunatnego spowodowało zniekształcenie krajobrazu kulturowego gminy. Gmina utraciła swą tożsamość ukształtowaną w procesie historycznym. Przerwane zostały historyczne przebiegi ciągów komunikacyjnych. Miasto w ostatnim dziesięcioleciu uległo intensywnej urbanizacji, wprowadzono budownictwo wielkogabarytowe, powstały nowe osiedla mieszkaniowe w części południowej miasta. Również na skutek działalności kopalni nastąpiła likwidacja wielu wsi, a więc tradycyjnej zabudowy wiejskiej.

Przemieszczenia ludności, będące wynikiem II wojny światowej, doprowadziły do wyludnienia wielu wsi i przysiółków zamieszkałych, niekiedy od XVIII stulecia, przez ludność pochodzenia niemieckiego. W rezultacie, pozostałości poprzednich wspólnot, jakimi są cmentarze, ulegają powolnej i zdaje się nieodwracalnej zagładzie. Istniejące na terenie gminy nieczynne cmentarze ewangelickie we wsiach Alinowo, Kamionka i Stogi, pozostawione bez opieki niszczały, zarastały roślinnością, były systematycznie dewastowane i okradane z płyt nagrobnych.

a) ruchomych

Zabytki ruchome na terenie gminy, stanowiące wyposażenie obiektów sakralnych, są właściwie i prawidłowo chronione.

Na terenie gminy znajdują się bogate złoża węgla brunatnego. Zgodnie z koncesją geologiczną prowadzona jest eksploatacja złóż węgla brunatnego przez KWB „Konin” S.A. na łącznym obszarze 2432 ha. Wyróżnić można trzy odkrywki węgla brunatnego:

Józwin IIB – o powierzchni około 1320 ha. Eksploatacja tej odkrywki przewidziana jest na lata 2000-2019, a rekultywacja do roku 2040.

Kazimierz Północ – o powierzchni 1200 ha.

Józwin IIA – obecnie zakończono eksploatację węgla w okolicach miasta Kleczewa.

Ponadto w Strategii Rozwoju Gminy Kleczew wymieniono następujące przedsięwzięcia mogące stanowić zagrożenie dla stanowisk archeologicznych:

4.2. Uwarunkowania wynikające ze „Strategii Rozwoju Gminy Kleczew”

Strategia Rozwoju Gminy Kleczew opracowana w 2001 r. przyjęta została przez Radę Miejską Uchwałą Nr XXX/304/01 z dnia 8.11.2001 r.

Strategia Rozwoju Gminy uwzględnia ochronę dziedzictwa kulturowego, włącza ją w rozwój gminy zarówno w zakresie wykorzystania obiektów zabytkowych do celów turystycznych podnoszących jej atrakcyjność jak również promocję imprez kulturalnych, plenerowych i festynów związanych z tradycją tego regionu.

W rozdz. II „Raport o stanie gminy” pkt 2 “Tradycje historyczne i środowisko kulturowe” podkreślono wartość środowiska kulturowego, bogatych tradycji i zwyczajów dla rozwoju gminy, wskazując jednocześnie na zagrożenia dla krajobrazu kulturowego ze strony odkrywkowej eksploatacji węgla brunatnego. Zamieszczono wykaz obiektów objętych ochroną konserwatorską: zespoły dworsko-parkowe, sakralne, obiekty użyteczności publicznej, domy mieszkalne, cmentarze, miejsca pamięci narodowej, stanowiska archeologiczne.

4.3. Uwarunkowania wynikające z „Planu Rozwoju Lokalnego dla Miasta i Gminy Kleczew na lata 2007-2013”

Przyjęty Uchwałą Rady Miejskiej w Kleczewie Nr XVII/133/04 z dnia 25.06.2004 r. Plan Rozwoju Lokalnego dla Miasta i Gminy Kleczew określił kierunki rozwoju gminy do 2013 r. formułując nadrzędny cel jakim jest stworzenie dobrych warunków do życia, pracy i wypoczynku dla mieszkańców i turystów. Realizowany on będzie m.in. poprzez zaspokojenie potrzeb mieszkańców we wszystkich dziedzinach życia, akty-

wizację działalności gospodarczej, ochronę środowiska przyrodniczego, ochronę dziedzictwa kulturowego, rozwój turystyki.

W rozdz. II „Aktualna sytuacja społeczno-gospodarcza na obszarze objętym wdrażaniem planu” pkt 8 „Zabytki” wymieniono obiekty objęte ochroną konserwatorską. Wykaz zawiera wszystkie zabytki nieruchome wpisane do rejestru zabytków, najcenniejsze zabytki architektury i budownictwa figurujące w gminnej ewidencji zabytków oraz czynne cmentarze katolickie i nieczynne ewangelickie. Poniżej zamieszczono krótką charakterystykę (rys historyczny, najcenniejsze wyposażenie) obiektów sakralnych: gotyckiego kościoła p.w. św. Andrzeja w Kleczewie, kościoła p.w. Imienia NMP w Złotkowie z 1880 r. i współczesnego kościoła p.w. Wniebowzięcia NMP w Budziszawie Kościelnym.

W rozdz. III „Identyfikacja problemów na podstawie analizy SWOT” określono m.in. mocne strony rozwoju turystyki na terenie gminy w oparciu o liczne zabytki, w tym Sanktuarium Matki Boskiej w Złotkowie, niedalekie położenie gminy od Szlaku Piastowskiego i obiektów sakralnych Lichenia. Na rozwój turystyki ma wpłynąć również planowana na lata 2010-2013 odbudowa zespołu dworskiego w Dankowie.

4.4. Uwarunkowania wynikające ze „Studium uwarunkowań i kierunków zagospodarowania przestrzennego gminy”

Studium uwarunkowań i kierunków zagospodarowania przestrzennego miasta i gminy Kleczew zostało uchwalone przez Radę Miejską w Kleczewie Uchwałą Nr XXV/225/05 z dnia 29 kwietnia 2005 r.

Studium jako akt planowania kształtującego politykę przestrzenną gminy wyodrębnia cele, uwarunkowania i kierunki zagospodarowania przestrzennego, które doprowadzą do wykorzystania wszystkiego co cenne i niepowtarzalne dla rozwoju gminy. Należy tu wymienić walory przyrodnicze i krajobrazowe, wartości kulturowe, zasoby materialne i inicjatywy lokalne, jak również warunki wynikające z położenia gminy, jej powiązań administracyjnych i gospodarczych.

Studium uwarunkowań i kierunków zagospodarowania przestrzennego gminy składa się z:

I. Tekstu zawartego w dwóch tomach zatytułowanych:

- 1) „Studium uwarunkowań i kierunków zagospodarowania przestrzennego miasta i gminy Kleczew – Diagnoza stanu istniejącego”,
- 2) „Studium uwarunkowań i kierunków zagospodarowania przestrzennego miasta i gminy Kleczew – Kierunki polityki przestrzennej”.

II. Części rysunkowej sporządzonej na planszy w skali 1:10000.

1) Diagnoza stanu istniejącego

W rozdz. VI „Struktura przestrzenna” pkt 1 „Dziedzictwo kulturowe” przedstawiono m.in. historię kształtowania się miasta Kleczewa, jego układ przestrzenny, gospodarkę, czasy wojenne, początki przemysłu wydobywczego. Poniżej zamieszczono, w układzie alfabetycznym, zabytki nieruchome figurujące w ewidencji zabytków oraz wpisane do rejestru zabytków, zawierając skrótową ocenę ich zachowania.

W rozdz. VII „Podstawy i kierunki rozwoju gminy Kleczew (Założenia)” sformułowano cel nadrzędny jakim jest podniesienie atrakcyjności regionu poprzez przywrócenie ład przestrzennego i prowadzenie aktywnej polityki gospodarczej w nawiązaniu do zasad zrównoważonego rozwoju. Ma on być realizowany poprzez promocję miejscowej gospodarki, poprawę jakości życia, ochronę dóbr kultury, ochronę środowiska naturalnego, efektywne wykorzystanie terenów i zasobów. Wskazano również na ważną rolę ład przestrzennego, tj. dostosowanie nowo projektowanych budynków do istniejącej struktury zabudowy w sensie formalnym i estetycznym. Najwyższe wskaźniki zabudowy (geometria dachu, ilość kondygnacji, intensywność zabudowy) dotyczą miasta Kleczewa, a szczególnie jego centrum.

Zwiększenie atrakcyjności gminy polegać będzie m.in. na promowaniu funkcji rekreacyjno-turystycznej, co bezpośrednio przyczyni się do wykorzystania istniejących walorów kulturowych i przyrodniczo-krajobrazowych, które do tej pory były w niedostatecznym stopniu wykorzystane i doceniane.

Reasumując, postulaty zawarte w niniejszym opracowaniu mają zapewnić rozwój aktywności w gminie w taki sposób, aby nie dopuścić do niekontrolowanej zabudowy w strefach chronionych, degradacji przestrzeni wartościowej w ujęciu walorów przyrodniczo-krajobrazowych i kulturowych.

2) Kierunki polityki przestrzennej

Studium uwarunkowań i kierunków zagospodarowania przestrzennego miasta i gminy Kleczew określiło cztery strefy o zróżnicowanych kierunkach i zasadach zagospodarowania przestrzennego:

- strefa osadnictwa,
- strefa rekreacji i turystyki,
- strefa przemysłowa,
- strefa terenów otwartych, w tym rolnicza i leśna przestrzeń produkcyjna.

W ramach wyznaczonych stref wyróżniono obszary o zróżnicowanym sposobie użytkowania i zagospodarowania oraz ich waloryzację określającą stopień dopuszczalnych przekształceń, zgodnie z założonymi celami ochrony wartości przyrodniczych i kulturowych, rehabilitacji i rewitalizacji terenów zdegradowanych oraz aktywizacji terenów osadniczych i usługowych w oparciu o dominujące funkcje rekreacyjne, turystyczne i sportowe, a także okresowo przemysłowe z uwzględnieniem przestrzeni publicznych i miejsc koncentracji aktywności przestrzenno-społecznej.

W rozdz. III „Kierunki polityki przestrzennej i zasady rozwoju infrastruktury technicznej” pkt 2 poświęcony został całości ochronie dziedzictwa kulturowego. Na wstępie przedstawiono główne kierunki polityki przestrzennej w zakresie ochrony dziedzictwa kulturowego, które powinny zmierzać do utworzenia spójnego systemu ochrony zespołów i obiektów historycznych oraz pojedynczych obiektów, mogących stanowić jedną z podstaw aktywizacji gospodarczej miasta i gminy Kleczew. Podkreślono potrzebę zachowania zabytków architektury, cmentarzy, kapliczek i krzyży przydrożnych oraz miejsc pamięci narodowej, świadczących o tożsamości regionu, a

jednocześnie będących ważnym elementem w promowaniu walorów gminy. Poniżej przedstawiono zasady ochrony konserwatorskiej:

1. Układ urbanistyczny Kleczewa

W obrębie strefy ochrony konserwatorskiej przedstawiono na rysunku Studium – Kierunki obowiązujące:

- historyczna linia zabudowy,
- historyczna parcelacja,
- tradycyjna gęstość zabudowy,
- zachowanie zabytkowej zabudowy i zieleni,
- podporządkowanie nowych obiektów układowi zabytkowemu w zakresie lokalizacji, skali i formy architektonicznej.

Podstawowe działania projektowe w tym obszarze powinny zmierzać do pełnej rewitalizacji:

- układu przestrzennego tak wewnątrz jak i na zewnątrz zachowanego układu urbanistycznego,
- elementów oryginalnego uformowania zespołu historycznego,
- układu komunikacyjnego utrwalonego w tradycji do dzisiaj.

Należy dążyć do usunięcia obiektów pełniących funkcje gospodarcze i techniczne po zakończeniu procesu rewitalizacji całości, przeprowadzenia inwentaryzacji zieleni oraz opracowania programu funkcjonalnego wykorzystania zespołu historycznego. Postuluje się funkcje kulturowe, turystyczne i mieszkaniowe oraz turystyczno – biznesowo – oświatowe i administracyjne. Ponadto należy dokonać oceny krajobrazu miasta oraz jego panoram z podstawowych kierunków wlotowych z uwzględnieniem przedpola widokowego. Należy uwzględnić zabiegi korekcyjno – plastyczne w układzie zieleni oraz zabiegi maskujące (kurtyny zieleni) w miejscach dysharmonijnej zabudowy.

2. Założenia rezydencjonalno-parkowe i sakralne

W obrębie strefy ochrony konserwatorskiej obowiązują:

- historyczna parcelacja (zgodnie z zasadą niepodzielności zespołów),
- zachowanie zabytkowej zabudowy,
- zachowanie zabytkowej zieleni (pielęgnacja i uzupełnianie drzewostanu, zachowanie układów alejek, podtrzymywanie składu gatunkowego wg historycznych wzorów),
- podporządkowanie nowych obiektów układowi zabytkowemu w zakresie lokalizacji, skali i formy architektonicznej,
- użytkowanie nie kolidujące z historyczną funkcją obiektu,
- w obrębie parków zabrania się stawiania ogrodzeń, budowania nowych obiektów oraz różnego rodzaju szop, a także prowadzenia prac porządkowych i doko-

nywania nowych nasadzeń bez zgody konserwatora zabytków.

Postuluje się zwrócenie uwagi na widok na zabytek – osie widokowe, ramowy układ zieleni, odpowiednie ukształtowanie sąsiadującej zabudowy.

3. Archeologia

W obrębie stref „W” ochrony relikwów archeologicznych obowiązuje zakaz jakiegokolwiek działalności inwestycyjnej.

W oznaczonych strefach występowania osadnictwa pradziejowego, projekty wszelkich inwestycji planowanych w tym rejonie wymagają uzgodnienia z urzędem konserwatorskim.

Ponadto wnioskuje się, aby władze miasta i gminy Kleczew zwracały uwagę wykonawcom wszelkich prac ziemnych i budowlanych o obowiązku powiadomienia władz lokalnych i właściwego konserwatora zabytków o znalezieniu przedmiotu, który posiada cechy zabytku (w tym przypadku dotyczy to znalezisk archeologicznych), jak również zabezpieczenia takiego znaleziska i natychmiastowego wstrzymania prac. Zniszczenie lub usunięcie takiego przedmiotu z kontekstu, w którym został znaleziony jest równoznaczne z utratą części bardzo istotnych informacji o odkryciu. Dotyczy to całej gminy.

4. Cmentarze

W granicach cmentarza obowiązuje zachowanie:

- historycznej parcelacji,
- historycznego rozplanowania,
- zabytkowej sztuki sepulkralnej i ogrodzenia,
- zabytkowej zieleni.

Postuluje się wyłączenie spod zabudowy najbliższego otoczenia cmentarza i przyjęcie zewnętrznej strefy ochronnej kształtowania przestrzeni o szerokości ok. 20 m.

5. Pojedyncze obiekty budowlane

Postuluje się zachowanie zabytkowej formy architektonicznej oraz podporządkowanie niezbędnych zmian budynkowi istniejącemu w zakresie skali i formy.

Wszelkie zmiany planowane w obiektach i na obszarach objętych ochroną konserwatorską oraz w ich najbliższym otoczeniu (m.in. prace budowlane, pielęgnacja zieleni, prace ziemne, zmiany sposobu użytkowania, podziały geodezyjne) wymagają:

- a) pozwolenia Kierownika Delegatury Urzędu Ochrony Zabytków w Koninie działającego z upoważnienia Wielkopolskiego Wojewódzkiego Konserwatora Zabytków w Poznaniu – w odniesieniu do obiektów wpisanych do rejestru Zabytków,
- b) uzgodnienia Kierownika Delegatury Urzędu Ochrony Zabytków w Koninie – w odniesieniu do pozostałych obiektów.

Ogólne postulaty rozpisano szczegółowo dla następujących obiektów:

Alinowo – cmentarz ewangelicko-augsburski, ok. poł. XIX w., nieczynny

- postulowane przygotowanie planu ochrony i zabezpieczenia.

W granicach cmentarza obowiązuje zachowanie:

- historycznej parcelacji,
- historycznego rozplanowania,
- zabytkowej sztuki sepulkralnej i ogrodzenia,
- zabytkowej zieleni.

Postuluje się wyłączenie spod zabudowy najbliższego otoczenia cmentarza i przyjęcie zewnętrznej strefy ochronnej kształtowania przestrzeni o szerokości ok. 20 m.

Budziszław Górny – zespół dworsko-parkowy

- a) dwór, mur., 1920-1922, rej. zab. A-446/187 z 6.09.1990 r.
- b) park krajobrazowy, 2 poł. XIX w., rej. zab. A-446/187 z 6.09.1990 r.

Dwór – prowadzona renowacja obiektu, brak uwag. Park – wymagane prace porządkowe i uzupełniające drzewostan w celu przywrócenia stanu historycznego.

W obrębie strefy ochrony konserwatorskiej obowiązuje:

- historyczna parcelacja (zgodnie z zasadą niepodzielności zespołów),
- zachowanie zabytkowej zabudowy,
- zachowanie zabytkowej zieleni (pielęgnacja i uzupełnianie drzewostanu, zachowanie układów alejek, podtrzymywanie składu gatunkowego wg historycznych wzorów),
- podporządkowanie nowych obiektów układowi zabytkowemu w zakresie lokalizacji, skali i formy architektonicznej,
- użytkowanie nie kolidujące z historyczną funkcją obiektu,
- w obrębie parku zabrania się stawiania ogrodzeń, budowania nowych obiektów oraz różnego rodzaju szopek, a także prowadzenia prac porządkowych i dokonywania nowych nasadzeń bez zgody konserwatora zabytków.

Postuluje się zwrócenie uwagi na widok na zabytek – osie widokowe, ramowy układ zieleni, odpowiednie ukształtowanie sąsiadującej zabudowy.

Budziszław Kościelny – wiatrak koźlak, drew., 1858, rej. zab. A-368/110 z 10.12.1984 r.

- konstrukcja wymaga wzmocnienia i zabezpieczenia, proponowane sporządzenie planu ochrony przed dewastacją.

Postuluje się zachowanie zabytkowej formy architektonicznej oraz podporządkowanie niezbędnych zmian budynkowi istniejącemu w zakresie skali i formy.

Budziszław Kościelny – cmentarz parafialny rzymskokatolicki, pocz. XIX w., czynny

- kontynuacja istniejącej formy użytkowania oraz ochrony obiektu.

W granicach cmentarza obowiązuje zachowanie:

- historycznej parcelacji,
- historycznego rozplanowania,
- zabytkowej sztuki sepulkralnej i ogrodzenia,
- zabytkowej zieleni.

Postuluje się wyłączenie spod zabudowy najbliższego otoczenia cmentarza i przyjęcie zewnętrznej strefy ochronnej kształtowania przestrzeni o szerokości ok. 20 m.

Danków – pozostałość zespołu dworskiego

- a) ruiny dworu, mur., poł. XIX w., dobudowa skrzydła wsch. XIX/XX w. rej. zab. A- 283/25 z 30.04.1984 r.,
- b) park krajobrazowy, 2 poł. XIX w., rej. zab. A-283/25 z 30.04.1984 r.

Ruiny dworu – wymagają szybkiego zabezpieczenia przed dalszym niszczeniem i dewastacją. Park – zaniedbany, wymaga szeroko zakrojonych prac porządkowych i uzupełnienia drzewostanu.

W obrębie strefy ochrony konserwatorskiej obowiązuje:

- historyczna parcelacja (zgodnie z zasadą niepodzielności zespołów),
- zachowanie zabytkowej zabudowy,
- zachowanie zabytkowej zieleni (pielęgnacja i uzupełnianie drzewostanu, zachowanie układów alejek, podtrzymywanie składu gatunkowego wg historycznych wzorów),
- podporządkowanie nowych obiektów układowi zabytkowemu w zakresie lokalizacji, skali i formy architektonicznej,
- użytkowanie nie kolidujące z historyczną funkcją obiektu,
- w obrębie parku zabrania się stawiania ogrodzeń, budowania nowych obiektów oraz różnego rodzaju szopek, a także prowadzenia prac porządkowych i dokonywania nowych nasadzeń bez zgody konserwatora zabytków.

Dobromyśl, dom nr 3, drew.-glin., 2 ćw. XIX w.

- obiekt wymaga ochrony i zabezpieczenia konstrukcji.

Postuluje się zachowanie zabytkowej formy architektonicznej oraz podporządkowanie niezbędnych zmian budynkowi istniejącemu w zakresie skali i formy.

Jabłonka – zespół dworski

- a) dwór, ob. dom nr 49, mur., 2 poł. XIX w.,
- b) brama, mur., 2 poł. XIX w.,
- c) park krajobrazowy, 2 poł. XIX w., rej. zab. A-283/24 z 30.04.1984 r.

Dwór, brama: sugerowane jest zwrócenie szczególnej uwagi na zgodność prowadzonych prac remontowych i renowacyjnych z historycznym kształtem obiektów. Park: wymaga

gane są prace związane z uzupełnieniem drzewostanu wg zaleceń konserwatora zieleni.

W obrębie strefy ochrony konserwatorskiej obowiązuje:

- historyczna parcelacja (zgodnie z zasadą niepodzielności zespołów),
- zachowanie zabytkowej zabudowy,
- zachowanie zabytkowej zieleni (pielęgnacja i uzupełnianie drzewostanu, zachowanie układów alejek, podtrzymywanie składu gatunkowego wg historycznych wzorów),
- podporządkowanie nowych obiektów układowi zabytkowemu w zakresie lokalizacji, skali i formy architektonicznej,
- użytkowanie nie kolidujące z historyczną funkcją obiektu,

w obrębie parku zabrania się stawiania ogrodzeń, budowania nowych obiektów oraz różnego rodzaju szopek, a także prowadzenia prac porządkowych i dokonywania nowych nasadzeń bez zgody konserwatora zabytków.

Grodzisko kultura łużycka (VI – pocz. IV w. p.n.e. i osada średniowieczna objęte strefą „W” ochrony relikwów archeologicznych.

W obrębie stref „W” ochrony relikwów archeologicznych obowiązuje zakaz jakiegokolwiek działalności inwestycyjnej.

Kamionka – cmentarz ewangelicko-augsburski, ok. poł. XIX w., nieczynny

- otoczenie zaniedbane, postulowane przygotowanie planu ochrony i zabezpieczenia.

W granicach cmentarza obowiązuje zachowanie:

- historycznej parcelacji,
- historycznego rozplanowania,
- zabytkowej sztuki sepulkralnej i ogrodzenia,
- zabytkowej zieleni.

Postuluje się wyłączenie spod zabudowy najbliższego otoczenia cmentarza i przyjęcie zewnętrznej strefy ochronnej kształtowania przestrzeni o szerokości ok. 20 m.

Kleczew – układ urbanistyczny, XIV – XIX w.

- ochronie podlega historyczny układ urbanistyczny miasta. Zachował się on do naszych czasów w sposób czytelny. Obecne ulice w dużej mierze zachowują dawny układ. Linia zabudowy jedynie w obszarze ulicy Żeromskiego została zmodyfikowana. Na terenie miasta wyróżniono 5 obszarów obserwacji archeologicznej, podlegających ochronie:

- 1) Zamczysko – teren grodu
- 2) Plac Wolności – miejsce przeprawy przez nieckę jeziorną koło grodu
- 3) Kościół parafialny w Kleczewie wraz z otoczeniem
- 4) Rynek – ewentualne ślady ratusza

5) Miejsce kaplicy św. Wawrzyńca

Kleczew - zespół kościoła par. p.w. św. Andrzeja

- a) kościół (pierwotnie prawdopodobnie klasztorny), mur., prezbiterium 2 poł. XIV w., korpus pocz. XVI w., dobudowa kruchty 1866-1872, restauracja 1788, 1866-1872, 1905, regotyżacja 1965-1966, rej. zab. A-65/47 z 1.02.1965 r.
 - b) dzwonnica, mur., ok. 1947,
 - c) ogrodzenie z bramą, mur., pocz. XX w.,
 - d) plebania, ul. Kościelna nr 8, mur., 2 poł. XIX w., przebud. 1907,1990
 - e) organistówka, ul. Kościelna nr 13, mur., 1933-1934
- stan zachowania: bardzo dobry, brak uwag do obecnego stanu obiektów, sugerowana jest kontynuacja przyjętej linii ochrony.

Postuluje się zachowanie zabytkowej formy architektonicznej obiektów oraz podporządkowanie niezbędnych zmian budynkom istniejącym w zakresie skali i formy.

Kleczew – synagoga, ob. kino, ul. Konińska, mur., 1853-1863, przeb. XX w.

- brak uwag do obecnego sposobu użytkowania obiektu

Postuluje się zachowanie zabytkowej formy architektonicznej obiektów oraz podporządkowanie niezbędnych zmian budynkom istniejącym w zakresie skali i formy.

Kleczew – cmentarz parafialny, rzymskokatolicki, pocz. XIX w., czynny

W granicach cmentarza obowiązuje zachowanie:

- historycznej parcelacji,
- historycznego rozplanowania,
- zabytkowej sztuki sepulkralnej i ogrodzenia,
- zabytkowej zieleni.

Postuluje się wyłączenie spod zabudowy najbliższego otoczenia cmentarza i przyjęcie zewnętrznej strefy ochronnej kształtowania przestrzeni o szerokości ok. 20 m.

Kleczew – szkoła, pl. Piłsudskiego nr 13, mur., ok. 1930 r.

- brak uwag do obecnego sposobu użytkowania obiektu.

Postuluje się zachowanie zabytkowej formy architektonicznej obiektów oraz podporządkowanie niezbędnych zmian budynkom istniejącym w zakresie skali i formy.

Kleczew – zabudowa mieszkalna

ul. Kościelna, pl. Kościuszki, ul. Leśna, ul. Okrzei, pl. Piłsudskiego, ul. Poznańska, ul. Stodolna, ul. Toruńska, ul. Warszawska, pl. Wolności

- sugerowana kontrola wprowadzanych w trakcie prac remontowych i budowlanych nowoczesnych materiałów budowlanych i wykończeniowych (niewskazane stosowanie plastikowej stolarki okiennej i drzwiowej bez zachowania historycznych podziałów okiennych, niewskazane stosowanie okładziny ścian typu siding itp.)

Postuluje się zachowanie zabytkowej formy architektonicznej obiektów oraz podporządkowanie niezbędnych zmian budynkom istniejącym w zakresie skali i formy.

Kleczew – browar, ob. magazyn, ul. Leśna nr 57, mur., 1913

- sugerowane sporządzenie projektu renowacji i ochrony

Postuluje się zachowanie zabytkowej formy architektonicznej obiektów oraz podporządkowanie niezbędnych zmian budynkom istniejącym w zakresie skali i formy.

Kleczew – kuźnia, ul. Toruńska nr 39, mur., 1932

- sugerowane sporządzenie projektu renowacji i ochrony

Postuluje się zachowanie zabytkowej formy architektonicznej obiektów oraz podporządkowanie niezbędnych zmian budynkom istniejącym w zakresie skali i formy.

Marszewo – park krajobrazowy, 2 poł. XIX w.

- sugerowane uporządkowanie istniejącej zieleni i przeprowadzenie prac uzupełniająco-porządkowych w celu przywrócenia historycznego kształtu.

Proponowane przeznaczenie – park krajobrazowy z ewentualną funkcją rezydencjonalno-hotelową (projekt w oparciu o wytyczne konserwatorskie).

W obrębie strefy ochrony konserwatorskiej obowiązuje:

- historyczna parcelacja (zgodnie z zasadą niepodzielności zespołów),
- zachowanie zabytkowej zabudowy,
- zachowanie zabytkowej zieleni (pielęgnacja i uzupełnianie drzewostanu, zachowanie układów alejek, podtrzymywanie składu gatunkowego wg historycznych wzorów),
- podporządkowanie nowych obiektów układowi zabytkowemu w zakresie lokalizacji, skali i formy architektonicznej,
- użytkowanie nie kolidujące z historyczną funkcją obiektu,

w obrębie parku zabrania się stawiania ogrodzeń, budowania nowych obiektów oraz różnego rodzaju szopek, a także prowadzenia prac porządkowych i dokonywania nowych nasadzeń bez zgody konserwatora zabytków.

Miłaczew – zespół dworsko-folwarczny

- dwór ob. dom nr 27, mur., 1905-1908
- obora ob. chlewnia, mur., ok. 1920
- kurnik ob. magazyn, mur., ok. 1920
- pozostałości parku, pocz. XX w.

- obiekty użytkowane zgodnie z przeznaczeniem.

W obrębie strefy ochrony konserwatorskiej obowiązuje:

- historyczna parcelacja (zgodnie z zasadą niepodzielności zespołów),
- zachowanie zabytkowej zabudowy,

- zachowanie zabytkowej zieleni (pielęgnacja i uzupełnianie drzewostanu, zachowanie układów alejek, podtrzymywanie składu gatunkowego wg historycznych wzorów),
- podporządkowanie nowych obiektów układowi zabytkowemu w zakresie lokalizacji, skali i formy architektonicznej,
- użytkowanie nie kolidujące z historyczną funkcją obiektu, w obrębie parku zabrania się stawiania ogrodzeń, budowania nowych obiektów oraz różnego rodzaju szopek, a także prowadzenia prac porządkowych i dokonywania nowych nasadzeń bez zgody konserwatora zabytków.

Nieborzyn – pozostałość zespołu dworskiego

a) oficyna, mur., 1910-1912, rej. zab. A-285/27 z 30.04.1984 r.

b) park krajobrazowy, 2 poł. XIX w., rej. zab. A-285/27 z 30.04.1984 r.

- sugerowane przeprowadzenie prac renowacyjnych oraz porządkowych, uzupełnienie drzewostanu wg historycznych zapisów.

Proponowane jest sporządzenie planu ochrony.

W obrębie strefy ochrony konserwatorskiej obowiązuje:

- historyczna parcelacja (zgodnie z zasadą niepodzielności zespołów),
- zachowanie zabytkowej zabudowy,
- zachowanie zabytkowej zieleni (pielęgnacja i uzupełnianie drzewostanu, zachowanie układów alejek, podtrzymywanie składu gatunkowego wg historycznych wzorów),
- podporządkowanie nowych obiektów układowi zabytkowemu w zakresie lokalizacji, skali i formy architektonicznej,
- użytkowanie nie kolidujące z historyczną funkcją obiektu, w obrębie parku zabrania się stawiania ogrodzeń, budowania nowych obiektów oraz różnego rodzaju szopek, a także prowadzenia prac porządkowych i dokonywania nowych nasadzeń bez zgody konserwatora zabytków.

Sławoszewek – zespół dworski

a) dwór, mur., 1882-1884, rej. zab. A-286/28 z 30.04.1984 r.

b) park krajobrazowy, 2 poł. XIX w., rej. zab. A-286/28 z 30.04.1984 r.

- sugerowane sporządzenie projektu renowacji i ochrony.

W obrębie strefy ochrony konserwatorskiej obowiązuje:

- historyczna parcelacja (zgodnie z zasadą niepodzielności zespołów),
- zachowanie zabytkowej zabudowy,
- zachowanie zabytkowej zieleni (pielęgnacja i uzupełnianie drzewostanu, zachowanie układów alejek, podtrzymywanie składu gatunkowego wg historycznych wzorów),

- podporządkowanie nowych obiektów układowi zabytkowemu w zakresie lokalizacji, skali i formy architektonicznej,
- użytkowanie nie kolidujące z historyczną funkcją obiektu, w obrębie parku zabrania się stawiania ogrodzeń, budowania nowych obiektów oraz różnego rodzaju szopek, a także prowadzenia prac porządkowych i dokonywania nowych nasadzeń bez zgody konserwatora zabytków.

Stogi – cmentarz ewangelicko-augsburski, 2 poł. XIX w., nieczynny

- sugerowane sporządzenie projektu renowacji i ochrony
- W granicach cmentarza obowiązuje zachowanie:
- historycznej parcelacji,
 - historycznego rozplanowania,
 - zabytkowej sztuki sepulkralnej i ogrodzenia,
 - zabytkowej zieleni.

Postuluje się wyłączenie spod zabudowy najbliższego otoczenia cmentarza i przyjęcie zewnętrznej strefy ochronnej kształtowania przestrzeni o szerokości ok. 20 m.

Wola Splawiecka – dwór, mur., 1933

- brak uwag do obecnego sposobu użytkowania

Wola Splawiecka - grobowiec megalityczny (kujawski), kultura pucharów lejkowatych, poł. III tys. p.n.e. – objęte strefą „W” ochrony reliktyw archeologicznych.

W obrębie strefy „W” ochrony reliktyw archeologicznych obowiązuje zakaz jakiegokolwiek działalności inwestycyjnej.

Zberzyn – grobowiec megalityczny (kujawski), kultura pucharów lejkowatych, poł. III tys. p.n.e. – objęte strefą „W” ochrony reliktyw archeologicznych.

W obrębie strefy „W” ochrony reliktyw archeologicznych obowiązuje zakaz jakiegokolwiek działalności inwestycyjnej.

Złotków – zespół kościoła parafialnego p.w. Imienia NMP

- a) kościół murowany, 1880, rej. zab. A-503/244 z 4.05.1994 r.
- b) dzwonnica, mur., k. XIX w.
- c) plebania, mur., k. XIX w.

- brak uwag do obecnego sposobu użytkowania obiektu

Postuluje się zachowanie zabytkowej formy architektonicznej obiektów oraz podporządkowanie niezbędnych zmian budynkom istniejącym w zakresie skali i formy.

Złotków – cmentarz parafialny rzymskokatolicki, 2 poł. XIX w., czynny

- brak uwag do obecnego sposobu użytkowania obiektu

W granicach cmentarza obowiązuje zachowanie:

- historycznej parcelacji,
- historycznego rozplanowania,

- zabytkowej sztuki sepulkralnej i ogrodzenia,
- zabytkowej zieleni.

Postuluje się wyłączenie spod zabudowy najbliższego otoczenia cmentarza i przyjęcie zewnętrznej strefy ochronnej kształtowania przestrzeni o szerokości ok. 20 m.

W rozdz. VI „Kierunki zagospodarowania przestrzennego gminy Kleczew”, w celu zachowania istniejących wartości przyrodniczych i kulturowych, jak i uporządkowania istniejącej struktury funkcjonalno-przestrzennej wyodrębniono strefy funkcjonalne o zróżnicowanych uwarunkowaniach rozwoju:

- strefa I – rozwoju osadnictwa i usług,
- strefa II – rozwoju rekreacji i turystyki w obszarach nowych lub rekultywowanych,
- strefa III – przemysłowa, eksploatacja i przetwórstwo zasobów surowcowych (węgiel brunatny),
- strefa IV – ochrony terenów otwartych, w tym rolniczej i leśnej przestrzeni produkcyjnej, przyrody, krajobrazu, kultury.

W granicach stref funkcjonalnych wyodrębniono obszary o zróżnicowanych warunkach zabudowy i kierunkach zagospodarowania przestrzennego. W strefie IV, w punkcie 4 wyróżniono obszary chronione ze względu na wartości kulturowe oraz dobra kultury współczesnej:

- zespół dworsko-parkowy w Budziszawiu Górnym
- park w Marszewie
- pozostałości zespołu dworskiego w Dankowie
- zespół dworski w Jabłonce
- grodzisko kultury łużyckiej VI-IV w. p.n.e. miejscowości Janowo Koziegłowy
- kościół parafialny i cmentarz w Kleczewie
- zespół dworsko-folwarczny w Miłaczewie
- pozostałość zespołu dworskiego w Nieborzynie
- zespół dworski w Sławoszewku
- cmentarz w Stogach
- dwór w Woli Splawieckiej
- grobowiec megalityczny (kujawski), kultura pucharów lejkowatych poł. III tys. p.n.e., objęte strefą „W” ochrony reliktyw archeologicznych w Woli Splawieckiej
- grobowiec megalityczny (kujawski), kultura pucharów lejkowatych poł. III tys. p.n.e., objęte strefą „W” ochrony reliktyw archeologicznych w Zberzynie
- zespół kościoła parafialnego i cmentarz w Złotkowie

W tomie „Kierunki polityki przestrzennej” zamieszczono również załączniki graficzne zawierające strefy ochrony konserwatorskiej zespołów dworsko-parkowych, lokalizacje i plany cmentarzy (czynnych i nieczynnych), strefy ochrony reliktyw archeologicznych oraz zasięg strefy ochronnej układu urbanistycznego Kleczewa zawierającej obszary rezerwowane dla badań archeologicznych.

4.5. Uwarunkowania wynikające z miejscowych planów zagospodarowania przestrzennego

Miejscowy plan zagospodarowania przestrzennego gminy i miasta Kleczew zatwierdzony został Uchwałą Nr XXX/303/01 Rady Miejskiej w Kleczewie z dnia 8 listopada 2001 r.

W paragrafie 5 „Ustalenia ogólne” pkt 12 „Ochrona dóbr kultury” uwzględniono obiekty i zespoły będące pod ochroną konserwatorską – obszary obserwacji archeologicznej, zespoły sakralne, zespoły dworskie, obiekty pojedyncze (zabudowa mieszkalna, zabytki techniki), parki, cmentarze. Wykaz obejmuje wszystkie obiekty wpisane do rejestru oraz najcenniejsze, figurujące w ewidencji zabytków. Poniżej zamieszczono wytyczne konserwatorskie:

W obrębie miasta Kleczewa w granicach wyznaczonych ochroną konserwatorską Wojewódzkiego Konserwatora Zabytków postuluje się:

- a) ochronę historycznego rozplanowania poprzez zachowanie:
- przebiegu ulic i placów,
 - parcelacji,
 - linii zabudowy,
- b) dostosowanie nowej zabudowy poprzez właściwą skalę i formę architektoniczną do zabudowy historycznej.

WKZ dopuszcza możliwość wymiany zabudowy, bądź jej podwyższenie, jednakże w oparciu o istniejące rozplanowanie, podziały geodezyjne, z zachowaniem historycznej linii zabudowy.

Wszelkie przedsięwzięcia podejmowane w obrębie obiektów (obszarów) zabytkowych, w ich najbliższym otoczeniu oraz na osiach widokowych winny być uzgodnione z Wojewódzkim Konserwatorem Zabytków na etapie projektowania.

Na obszarach strefy obserwacji archeologicznej wszelka działalność inwestycyjna może być prowadzona pod nadzorem archeologicznym. W związku z tym niezbędne jest powiadomienie WKZ o planowanych w tym rejonie pracach ziemnych.

Zagospodarowanie nieczynnych cmentarzy wyznaniowych reguluje ustawa z dnia 14.06.1991 r. o zmianie ustawy o cmentarzach i chowaniu zmarłych (Dz.U. Nr 64, poz. 271). Zgodnie z nią, wykorzystanie terenu cmentarnego na inne cele możliwe jest pod warunkiem uzyskania zgody władz kościoła lub związku wyznaniowego, który jest bądź był w przeszłości właścicielem cmentarza. Postuluje się przyjęcie pasa ochronnego wokół granic cmentarza o minimalnej szerokości 20 m.

W planie zagospodarowania przestrzennego uwzględniono 3 stanowiska archeologiczne:

- 1) Janowo Koziegłowy – grodzisko łużyckie, osada średniowieczna,
- 2) Zberzyn – grobowce megalityczne (kujawskie), okres neolitu,
- 3) Wola Splawiecka – grobowiec megalityczny.

Wyżej wymienione obiekty zaliczono do strefy ochrony relikwów archeologicznych czyli strefy „W”. Na obszarze strefy „W” winna być zakazana wszelka działalność budowlana czy przemysłowa. Dopuszczalne są jedynie działania konserwacyjne.

4.6. Uwarunkowania wynikające z ochrony przyrody i równowagi ekologicznej

W czasach wielkich przekształceń środowiska, związanych przede wszystkim z urbanizacją i uprzemysłowieniem, ogromne znaczenie ma zachowanie w niezmienionym stanie terenów mało jeszcze zdegradowanych, gdzie przyroda zachowała wiele z naturalnego uroku. Formami takiej ochrony są parki krajobrazowe i obszary chronionego krajobrazu. Tworzy się je na obszarach o wysokich walorach naturalnych środowiska oraz o nieprzeciętnych właściwościach estetycznych krajobrazu, nierzadko połączonych z wartościami historycznymi, turystycznymi i krajoznawczymi. Na terenie gminy Kleczew znajdują się dwa takie obszary.

Północna część gminy Kleczew znajduje się w obrębie Powidzkiego Parku Krajobrazowego utworzonego Rozporządzeniem Wojewody Konińskiego z dnia 16 grudnia 1989 r. w celu „ochrony środowiska przyrodniczego, swoistych cech krajobrazu oraz zabezpieczenia wartości historycznych i kulturowych tego regionu”. Obszar ten rozciąga się na długiej, rozgałęziającej się rynn timer jeziornej o kierunku z północnego wschodu na południowy zachód, ciągnącej się od Strzelna do Słupcy, obejmując powierzchnię 24600 ha, w tym na terenie gminy Kleczew 2100 ha. Tereny Parku cechują się znacznymi walorami krajobrazowymi. Decyduje o tym różnorodność ekosystemów, ale przede wszystkim system jezior rynnowych często o urozmaiconej linii brzegowej, czasem z malowniczo położonymi wyspami. Wśród nich wielkością wyróżniają się Jezioro Powidzkie i Jezioro Niedzięgiel. W celu zapewnienia dodatkowej ochrony w Powidzkim Parku Krajobrazowym utworzono kilkanaście pomników przyrody i jeden użytek ekologiczny chroniący cenną, torfowiskową szatę roślinną.

W granicach Parku stwierdzono ok. 990 gatunków roślin (w tym 60 chronionych) oraz 216 zbiorowisk roślinnych, nie mniej bogaty jest świat zwierząt, wśród których zanotowano 34 gatunki ssaków, 10 płazów, 5 gadów i 22 ryb. Wartościowe z przyrodniczego i gospodarczego punktu widzenia są zespoły ichtiofauny, zwłaszcza dużych i głębokich jezior wykazujących jeszcze cechy jezior sielawowych (z sielawą i sieją).

Oprócz atrakcji przyrodniczych i krajobrazowych, Powidzki Park Krajobrazowy cechuje się stosunkowo dużą koncentracją stanowisk archeologicznych oraz zabytków kultury materialnej. Powidzki Park Krajobrazowy włączony jest do krajowej sieci obszarów chronionych „ECONET-POLSKA” oraz europejskiej sieci „NATURA 2000”.

Północno-zachodnia część gminy Kleczew leży w obrębie Powidzko - Bieniszewskiego Obszaru Chronionego Krajobrazu utworzonego Uchwałą Nr 53 Wojewódzkiej Rady Narodowej w Koninie z dnia 29 stycznia 1986 r. w sprawie ustalenia obszarów krajobrazu chronionego i zasad korzystania z tych obszarów. Omawiany obszar o całkowitej powierzchni 460 km² jest najważniejszym ogniwem ekologicznym systemu ochrony ze względu na największą w skali dawnego woje-

wództwa konińskiego koncentrację walorów przyrodniczych, krajobrazowych i rekreacyjnych. Jest to najcenniejszy pod względem morfotycznym obszar mający żywą rzeźbę młodoglacjalną. Cechuje go ogromne bogactwo tak charakterystycznych form jak rynny polodowcowe, wzgórza moreny czołowej, płaska i falista forma moreny dennej, liczne jeziora: Powidzkie, Niedzięgiel, Suszewskie, Wilczyńskie, Budziszławskie, Ostrowickie, w znacznej części linii brzegowej otoczone lasami.

Powidzko - Bieniszewski Obszar Chronionego Krajobrazu obejmuje fragment Pojezierza Gnieźnieńskiego połączony ciągiem wzgórz moreny czołowej z resztką dawnej Puszczy Bieniszewskiej. Puszcza Bieniszewska zajmuje obszar o powierzchni 952,5 ha, obejmując zwarty kompleks żyznych lasów liściastych, w większości dobrze zachowanych lasów gradowych oraz łągów. Obszar włączony jest do europejskiej sieci obszarów chronionych NATURA 2000 jako specjalny obszar ochrony siedlisk (Dyrektywa Siedliskowa).

Na terenie gminy Kleczew indywidualną ochroną poprzez wpis do rejestru pomników przyrody objęte są następujące obiekty:

- Wygoda (leśniczówka) – dąb szypułkowy; 2 drzewa zrośnięte (nr rejestru 24)
- Wygoda (leśniczówka) – dąb szypułkowy o obwodzie ponad 400 cm (nr rejestru 82)
- Sławoszewek – skrzydłorzech kaukaski (nr rejestru 121)
- Sławoszewek – klon srebrzystolistny, 4 drzewa (nr rejestru 122)
- Sławoszewek – aleja grabowa o długości 70 m złożona z ok. 100 drzew (nr rejestru 123)
- Budziszław Górny – miłorząb japoński (nr rejestru 138).

5. Cele gminnego programu opieki nad zabytkami (art. 87 ustawy z dnia 23 lipca 2003 r. o ochronie zabytków i opiece nad zabytkami oraz inne określone przez gminę)

- 1) włączenie problemów ochrony zabytków do systemu zadań strategicznych, wynikających z koncepcji przestrzennego zagospodarowania kraju,
- 2) uwzględnienie uwarunkowań ochrony zabytków, w tym krajobrazu kulturowego i dziedzictwa archeologicznego, łącznie z uwarunkowaniami ochrony przyrody i równowagi ekologicznej,
- 3) zahamowanie procesów degradacji zabytków i doprowadzenie do poprawy stanu ich zachowania,
- 4) wyeksponowanie poszczególnych zabytków oraz walorów krajobrazu kulturowego,
- 5) podejmowanie działań zwiększających atrakcyjność zabytków dla potrzeb społecznych, turystycznych i edukacyjnych oraz wspieranie inicjatyw sprzyjających wzrostowi środków finansowych na opiekę nad zabytkami,
- 6) określenie warunków współpracy z właścicielami zabytków, eliminujących sytuacje konfliktowe związane z wykorzystywaniem tych zabytków,

7) podejmowanie przedsięwzięć umożliwiających tworzenie miejsc pracy związanych z opieką nad zabytkami.

6. Kierunki działań dla realizacji gminnego programu opieki nad zabytkami

6.1. Gminna ewidencja zabytków

6.1.1. Sporządzenie gminnej ewidencji zabytków nieruchomości

Przepisy art. 22 ustawy o ochronie zabytków i opiece nad zabytkami nakładają na wójta gminy obowiązek prowadzenia gminnej ewidencji zabytków. Gmina Kleczew wykonała w 2007 r. gminną ewidencję zabytków nieruchomości (znajdujących się w wojewódzkiej ewidencji zabytków) wpisanych i nie wpisanych do rejestru zabytków. Tworzy ją zbiór kart adresowych zawierających podstawowe dane o obiekcie, m.in. położenie, czas powstania, materiał, właściciel, stan zachowania obiektu oraz fotografie. W gminnej ewidencji znajduje się obecnie 100 obiektów zabytkowych. Egzemplarz ewidencji zabytków nieruchomości przekazany zostanie Delegaturze Wojewódzkiego Urzędu Ochrony Zabytków w Koninie. Będzie ona systematycznie uzupełniana i weryfikowana.

6.1.2. Sporządzenie gminnej ewidencji zabytków archeologicznych

I. Zgodnie z pismem przekazanym przez Wielkopolskiego Wojewódzkiego Konserwatora Zabytków wykonano gminną ewidencję zabytków archeologicznych, obejmującą karty stanowisk archeologicznych wpisanych do rejestru zabytków i przeznaczonych do wpisu do rejestru oraz karty zespołów stanowisk archeologicznych. Baza informacji o tych stanowiskach będzie systematycznie aktualizowana przez WUOZ w Poznaniu, Delegatura w Koninie.

II. Uzupełnianie i weryfikowanie istniejącej ewidencji zabytków archeologicznych poprzez włączanie informacji o wszystkich sukcesywnie odkrywanych reliktach przeszłości niezależnie od charakteru badań, oraz na podstawie uzyskiwanych wyników badań weryfikacyjnych AZP, zgodnie z informacjami przekazywanymi przez WUOZ w Poznaniu, Delegatura w Koninie.

III. Sporządzenie elektronicznej systematycznie aktualizowanej bazy informacji o stanowiskach archeologicznych wytypowanych przez WUOZ w Poznaniu do wpisania do rejestru zabytków, w celu uwzględnienia ich w dokumentach planistycznych i inwestycyjnych gminy

6.1.3. Inwentaryzacja obiektów tzw. małej architektury

Rozpoznanie terenowe i wykonanie inwentaryzacji w postaci kart ewidencyjnych obiektów tzw. małej architektury (kapliczki, krzyże przydrożne). Pomoc przy sporządzaniu wniosków przez właścicieli o wpisanie najcenniejszych obiektów do rejestru zabytków.

6.2. Edukacja i promocja w zakresie ochrony zabytków

- włączenie tematyki ochrony dziedzictwa kulturowego do zajęć szkolnych w szkołach podstawowych i gimnazjach prowadzonych przez gminę,

- organizowanie w ramach zajęć szkolnych wycieczek krajoznawczych, prezentacja najcenniejszych obiektów zabytkowych i ich historii,
- publikacja folderu prezentującego najważniejsze obiekty zabytkowe na terenie gminy oraz założenie strony internetowej związanej z tą problematyką,
- udostępnienie gminnej ewidencji zabytków oraz „Programu opieki nad zabytkami Miasta i Gminy Kleczew” na stronie internetowej Urzędu Gminy i Miasta w Kleczewie,
- uwzględnienie obiektów zabytkowych przy wyznaczaniu nowych tras turystycznych i ścieżek dydaktycznych,
- ustalenie z właścicielami obiektów zabytkowych możliwości i zasad ich udostępniania.

6.3. Działania zmierzające do poprawy stanu zachowania dziedzictwa kulturowego

- informowanie właścicieli obiektów zabytkowych o możliwościach pozyskania środków na odnowę zabytków,
- merytoryczna pomoc właścicielom obiektów zabytkowych w tworzeniu wniosków aplikacyjnych o środki na odnowę zabytków,
- aktywne zachęcanie sektora prywatnego do zagospodarowania obiektów zabytkowych,
- renowacja obiektów zabytkowych będących własnością Gminy,
- określenie zasad udzielania pomocy finansowej właścicielom remontującym obiekty zabytkowe wpisane do rejestru zabytków (dotacje) oraz rozważenie możliwości wprowadzenia ulg podatkowych dla właścicieli obiektów figurujących w gminnej ewidencji zabytków, warunkowane podjęciem działań zmierzających do ich zabezpieczenia i konserwacji,
- podjęcie próby rozwiązania problemu nieczynnych cmentarzy ewangelickich na terenie gminy

6.4. Określenie zasobów zabytkowych, które można wykorzystać dla tworzenia np. tras turystycznych, ścieżek dydaktycznych itp.

Grodzisko w miejscowości JANOWO - KOZIEGŁOWY zlokalizowane na półwyspie jeziora Koziegłowskiego może stanowić atrakcyjny punkt turystyczny i edukacyjny. W razie planowania ścieżek rowerowych postuluje się włączenie grodziska do planu przebiegu trasy.

6.5. Określenie sposobu realizacji poszczególnych celów gminnego programu opieki nad zabytkami

Obiektami wpisanymi do rejestru zabytków, stanowiącymi własność Gminy są zespoły dworskie w miejscowościach Nieborzyn, Sławoszewek i Danków. W najgorszym stanie znajduje się zespół dworsko-parkowy w Dankowie (dwór w ruinie, zaniedbany park), w związku z powyższym opracowany zostanie program rewitalizacji całego kompleksu.

Dwór w Sławoszewku, zamieszkały przez lokatorów, poddany zostanie remontowi, planowane są również prace rewaloryzacyjne parku użytkowanego przez szkołę podstawową.

Prace porządkowe i pielęgnacyjne planowane są również w założeniu parkowym w Nieborzynie. Kompleksowe prace rewaloryzacyjne, aby przyniosły właściwy efekt, muszą być poprzedzone dokumentacją zawierającą m.in. inwentaryzację zieleni i projekt zagospodarowania, toteż ich zakres będzie uwarunkowany możliwościami finansowymi Gminy, niemniej pracami tymi będą systematycznie poddawane, od 2009 r., kolejno wszystkie obszary założeń parkowych.

W 2008 r. podjęte zostały działania zmierzające do uratowania jedyne na terenie gminy wiatraka. Obiekt wpisany do rejestru zabytków, będący własnością prywatną, od lat nieużytkowany niszczeje (skorodowane pokrycie, zniszczone oszalowanie). Rujujące oddziaływanie warunków atmosferycznych, dewastacja przez osoby postronne przyspiesza degradację, której finałem mogła być kompletna zagłada obiektu. Planowany zakup i remont obiektu przez Gminę w 2009 roku to szansa na uratowanie tego cennego zabytku.

Ważnym zagadnieniem jest ochrona nieczynnych, zaniedbanych i dewastowanych cmentarzy ewangelickich. Aby przywrócić właściwą rangę tym miejscom wiecznego spoczynku, podjęta zostanie inicjatywa ich uporządkowania. Do akcji włączona zostanie społeczność lokalna oraz młodzież szkolna, gdyż jej zaangażowanie w odtwarzanie śladów lokalnej historii jest ważnym elementem w procesie edukacyjnym. Nawiązana zostanie współpraca z gminami i szkołami mającymi doświadczenie w tego typu przedsięwzięciach.

Natomiast działania pośrednie, wynikające z ustawy o ochronie zabytków oraz polityki prowadzonej przez Gminę sprowadzają się do:

- promowania najcenniejszych zabytków z terenu gminy,
- uwzględniania dziedzictwa kulturowego przy sporządzaniu dokumentów planistycznych,
- wspierania poczynań właścicieli obiektów zabytkowych przy działaniach związanych z ich właściwym użytkowaniem i utrzymaniem,
- kształtowania społecznej potrzeby ochrony dziedzictwa kulturowego (społeczni opiekunowie zabytków),
- edukacji społeczeństwa w zakresie ochrony dziedzictwa kulturowego poprzez:
- prowadzenie i doskonalenie edukacji na rzecz ochrony zabytków na poziomie szkół podstawowych i gimnazjalnych, ze szczególnym uwzględnieniem tradycji lokalnych,
- popularyzację wszelkiego rodzaju konkursów promujących wiedzę z zakresu szeroko pojętego dziedzictwa kulturowego.

7. Instrumentarium realizacji gminnego programu opieki nad zabytkami

Podmiotem formułującym gminny program opieki nad zabytkami jest samorząd gminy. Realizacja programu odbywać się będzie poprzez zespół działań władz gminy na rzecz osiągnięcia celów w nim przyjętych. Samorząd ma oddziaływać na różne podmioty związane z obiektami zabytkowymi, w tym również na mieszkańców gminy w celu wywołania w nich pożądanych zachowań prowadzących do realizacji za-

mierzonych celów. Zakłada się, że w realizacji gminnego programu opieki nad zabytkami dla gminy Kleczew wykorzystane zostaną następujące grupy instrumentów: instrumenty prawne, finansowe, społeczne, koordynacji i kontroli.

1. Instrumenty prawne:

- programy określające politykę państwa i województwa w zakresie ochrony dziedzictwa kulturowego,
- dokumenty wydane przez Wielkopolskiego Wojewódzkiego Konserwatora Zabytków wynikające z przepisów ustawowych,
- uchwały Rady Miejskiej (miejskowe plany zagospodarowania przestrzennego, zwolnienia i ulgi dla właścicieli obiektów zabytkowych).

2. Instrumenty finansowe:

- środki własne zatwierdzone uchwałą Rady Miejskiej,
- dotacje,
- subwencje,
- dofinansowania.

3. Instrumenty społeczne:

- uzyskanie poparcia lokalnej społeczności dla programu poprzez sprawną komunikację,
- edukacja i tworzenie świadomości potrzeby istnienia i ochrony dziedzictwa kulturowego w lokalnej społeczności,
- współpraca z organizacjami społecznymi.

4. Koordynacja i kontrola

- gromadzenie stale aktualizowanej wiedzy o stanie zachowania obiektów, prowadzonych pracach remontowych i konserwatorskich,
- utworzenie w ramach organizacyjnych Urzędu Gminy i Miasta w Kleczewie zespołu koordynującego realizację poszczególnych zadań wynikających z ustaleń programu opieki nad zabytkami.

W skład zespołu wchodzi:

1. Stanisław Maciejewski
2. Ewa Gontarczyk
3. Elżbieta Brzezińska

- wewnętrzne okresowe sprawozdania z realizacji niniejszego programu.

8. Monitoring działania gminnego programu opieki nad zabytkami

Zgodnie z art. 87 ust. 5 ustawy z dnia 23 lipca o ochronie zabytków i opiece nad zabytkami wójt gminy zobowiązany jest do sporządzania co 2 lata sprawozdania z realizacji gminnego programu opieki nad zabytkami. Sprawozdanie to przedstawiane jest Radzie Miejskiej. Po 4 latach program powinien zostać zaktualizowany i ponownie przyjęty przez radę gminy.

Do wykonania powyższego zadania utworzono zespół koordynujący monitorujący niniejszy program poprzez:

- a) analizę i ocenę przebiegu realizacji,
- b) analizę i ocenę stopnia uzyskanych efektów.

9. Niektóre zewnętrzne źródła finansowania gminnego programu opieki nad zabytkami

Ustawowy obowiązek utrzymania zabytku we właściwym stanie, co wiąże się m.in. z prowadzeniem i finansowaniem przy nim prac konserwatorskich, restauratorskich i robót budowlanych spoczywa na jego posiadaczu, który dysponuje tytułem prawnym do zabytku wynikającym z prawa własności, użytkowania wieczystego, trwałego zarządu. W przypadku jednostki samorządu terytorialnego, prowadzenie i finansowanie wspomnianych robót jest jej zadaniem własnym.

Wszystkie podmioty zobowiązane do finansowania prac konserwatorskich, restauratorskich i robót budowlanych przy zabytkach wpisanych do rejestru zabytków mogą ubiegać się o ich dofinansowanie ze środków m.in.:

I. Ministra Kultury i Dziedzictwa Narodowego

Zasady finansowania opieki nad zabytkami określa ustawa z dnia 23 lipca 2003 r. o ochronie zabytków i opiece nad zabytkami (Dz.U. Nr 162, poz. 1568 ze zmianami, art. 71-83. Szczegółowe uregulowania w tym zakresie zawiera Rozporządzenie Ministra Kultury i Dziedzictwa Narodowego z dnia 6 czerwca 2005 r. w sprawie udzielania dotacji celowej na prace konserwatorskie, restauratorskie i roboty budowlane przy zabytku wpisanym do rejestru zabytków (Dz.U. Nr 112, poz. 940).

Program operacyjny DZIEDZICTWO KULTUROWE realizowany jest w ramach 5 priorytetów:

1. Rewaloryzacja zabytków nieruchomych i ruchomych
2. Rozwój instytucji muzealnych
3. Ochrona dziedzictwa narodowego poza granicami kraju
4. Ochrona zabytków archeologicznych
5. Tworzenie zasobów cyfrowych dziedzictwa kulturowego

Witryna internetowa: <http://www.mkidn.gov.pl>

II. Wielkopolskiego Wojewódzkiego Konserwatora Zabytków w Poznaniu

Ze środków finansowych z budżetu państwa w części, której dysponentem jest Wojewoda Wielkopolski. Dotacja może być udzielona na dofinansowanie prac konserwatorskich, restauratorskich lub robót budowlanych przy zabytku wpisanym do rejestru zabytków (art. 74 ustawy o ochronie zabytków i opiece nad zabytkami).

Witryna internetowa: <http://www.wosoz.bip-i.pl/public>

III. Urzędu Marszałkowskiego Województwa Wielkopolskiego, Departament Kultury

W ramach otwartego konkursu ofert na zadania publiczne Województwa Wielkopolskiego w dziedzinie ochrony dziedzictwa kulturowego – ochrona zabytków i opieka nad zabytkami.

Witryna internetowa: <http://www.bip.umww.pl>

IV. Ministerstwa Rolnictwa i Rozwoju Wsi

W ramach działania „Odnowa i rozwój wsi” objętego Programem Rozwoju Obszarów Wiejskich na lata 2007-2013.

Witryna internetowa: <http://www.minrol.gov.pl>

V. Ministerstwa Spraw Wewnętrznych Administracji Departament Wyznań Religijnych oraz Mniejszości Narodowych i Etnicznych, Wydział Funduszu Kościelnego

Dotacje udzielane na remonty i konserwację obiektów sakralnych w zakresie wykonywania podstawowych prac zabezpieczających obiekt (bez wystroju i wyposażenia).

Witryna internetowa: <http://www.mswia.gov.pl>

VI. Wojewódzkiego Funduszu Ochrony Środowiska i Gospodarki Wodnej w Poznaniu

Na zadania związane z ochroną i kształtowaniem przyrody.

Witryna internetowa: <http://www.wfosgw.poznan.pl>

Działania o charakterze strategicznym i ponadregionalnym mogą liczyć na finansowanie z Funduszy Unii Europejskiej, m.in.

- 1) Europejskiego Funduszu Rozwoju Regionalnego (EFRR), którego działalność koncentruje się na różnych dziedzinach, m.in. rozwój turystyki oraz inwestycje w dziedzinie kultury.
- 2) Programu Operacyjnego Infrastruktura i Środowisko na lata 2007-2013, który zgodnie z projektem Narodowych Strategicznych Ram Odniesienia na lata 2007-2013 (NSRO) stanowi jeden z programów operacyjnych przy wykorzystaniu środków Funduszu Spójności i Europejskiego Funduszu Rozwoju Regionalnego. W ramach programu realizowanych będzie 17 osi priorytetowych, m.in. 12 – kultura i dziedzictwo kulturowe.

Wymienione źródła finansowania są wskazówką dla właścicieli obiektów zabytkowych. Szczegółowe informacje dotyczące rodzaju finansowanych zadań, uprawnionych wnioskodawców, trybu składania wniosków, kryteriów oceny i warunków rozliczenia można znaleźć na stronach internetowych instytucji udzielających pomocy finansowej.

1087

UCHWAŁA Nr XXV/257/09 RADY MIEJSKIEJ W KLECZEWIE

z dnia 17 marca 2009 r.

o zmianie uchwały w sprawie określenia warunków i trybu wspierania, w tym finansowego, rozwoju sportu kwalifikowanego

Na podstawie art. 2 ust. 3 ustawy z dnia 29 lipca 2005 roku o sporcie kwalifikowanym (Dz.U. Nr 155, poz. 1298, z 2006 roku Nr 64, poz. 448 i Nr 136, poz. 970; z 2007 r. Nr 34, poz. 206 i Nr 171, poz. 1208) oraz art. 18 ust. 2 pkt 15 ustawy z dnia 8 marca 1990 roku o samorządzie gminnym (Dz.U. z 2001 r. Nr 142, poz. 1591; z 2002 r. Nr 23, poz. 220, Nr 62, poz. 558, Nr 113, poz. 984, Nr 153, poz. 1271 i Nr 214) poz. 1806; z 2003 r. Nr 80, poz. 717, Nr 162, poz. 1568; z 2004 r. Nr 102, poz. 1055 i Nr 116, poz. 1203; z 2005 r. Nr 172 poz. 1441; Nr 175, poz. 1457 z 2006 r. Nr 17 poz. 128, Nr 181, poz. 1337; z 2007 r. Nr 48, poz. 327, Nr 138, poz. 974 i Nr 173, poz. 1218; z 2008 r. Nr 180, poz. 1111 i Nr 223, poz. 1458), Rada Miejska w Kleczewie, uchwala, co następuje:

§1. W Uchwale Nr XIV/144/08 Rady Miejskiej w Kleczewie z dnia 29 stycznia 2008 r. w sprawie określenia warunków i trybu wspierania, w tym finansowego, rozwoju sportu kwalifikowanego (Dziennik Urzędowy Województwa Wielkopolskiego 2008 r. Nr 41 poz. 837) wprowadza się następujące zmiany:

1. W §3 ust. 1 Uchwały po pkt 8 dodaje się pkt 9 w brzmieniu:
„9) koszty pośrednie związane z realizacją zadania stanowiące maksymalnie 15% wysokości wsparcia, w tym obsługa księgowo i obsługa biurowa.”
2. W §3 ust. 2 Uchwały pkt 1 otrzymuje brzmienie:

b) II półrocze

Stawki czynszu za 1 m ² powierzchni użytkowej lokalu											
Powierzchnia lokalu	Standard lokalu	Budynek wybudowany w latach, przy uwzględnieniu jego stanu technicznego									
		do 1918r.		1919-45		1946-70		1971-2002		po 2002 r.	
		zły	dobry	zły	dobry	zły	dobry	zły	dobry	zły	dobry
poniżej 40 m ²	A								1) - 2) 5,50		1)* 2) 2,79
	B			1) 2,48 2) -		1) -- 2) 2,79		1) - 2) 2,75			
	C										
40 m ² do 60 m ²	A								1) 5,09 2) 5,06		1) - 2) 2,79
	B			1) 2,48 2) -				1) - 2) 2,74			
	C										
powyżej 60 m ² do 80 m ²	A								1) - 2) 2,79		1) -2 2) 2,79
	B							1) - 2) 2,71			
	C										
powyżej 80 m ²	A										
	B										
	C										

A - Standard wysoki (wyposażenie w instalację centralnego ogrzewania oraz korzystna lokalizacja budynku)

B - Standard średni (wyposażenie w instalację centralnego ogrzewania ale niekorzystna lokalizacja budynku lub brak instalacji centralnego ogrzewania)

C - Standard niski (brak instalacji wodociągowo-kanalizacyjnej)

*- budynek wymaga remontu

1)** stawka czynszu najniższa: średnia z najniższych stawek w przypadku większej liczby stawek

2) stawka czynszu najwyższa: średnia z najwyższych stawek w przypadku większej liczby stawek

Burmistrz Miasta Koła
(-) Mieczysław Drożdżewski

Wydawca: Wojewoda Wielkopolski

Redakcja: Wydział Nadzoru Wielkopolskiego Urzędu Wojewódzkiego w Poznaniu - Redakcja Dziennika Urzędowego Województwa Wielkopolskiego aleja Niepodległości 16/18, tel. 061 854 16 34, 061 854 16 21, e-mail – dzu@poznan.uw.gov.pl, www.poznan.uw.gov.pl

Skład, druk i rozpowszechnianie:

Skład – Ośrodek Informatyki WUW, Poznań, tel. 061 852 90 44

Druk – Drukarnia „Sparta”, Radosław Kuriata, ul. Ułańska 18a, 71-750 Szczecin, tel. 091 453 73 30, e-mail – r.kuriata@sparta.szczecin.pl

Rozpowszechnianie – Administracja i stały punkt sprzedaży – Wielkopolski Urząd Wojewódzki w Poznaniu, ul. Kościuszki 93, hol główny, tel. 061 854 1703

Egzemplarze bieżące oraz z lat ubiegłych można nabywać w punkcie sprzedaży Dziennika Urzędowego:

– Wielkopolski Urząd Wojewódzki w Poznaniu, Poznań ul. Kościuszki 93, hol główny, tel. 061 854 1703,

zbiory Dziennika Urzędowego wraz ze skorowidzami są wyłożone do powszechnego wglądu w Wielkopolskim Urzędzie Wojewódzkim, w godz. 9⁰⁰-14⁰⁰

Tłoczono z polecenia Wojewody Wielkopolskiego w Drukarni „Sparta”
ul. Ułańska 18a, 71-750 Szczecin