

Załącznik Nr 12

DOTACJE DLA INSTYTUCJI UPOWSZECHNIANIA KULTURY
W 2008 ROKU

Lp.	Nazwa Dział Rozdział Kwota	Dz.	Rozdz.	Kwota
1.	Biblioteka Miejska w Zagórowie	921	92116	220.000,00
2.	Gminny Ośrodek Kultury w Zagórowie	921	92109	310.000,00
			Razem	530.000,00

Załącznik Nr 13

PLAN PRZYCHODÓW I WYDATKÓW GMINNEGO FUNDUSZU
OCHRONY ŚRODOWISKA I GOSPODARKI WODNEJ NA 2008 ROK

Jednostka: Urząd Miejski

		Stan środków obrotowych na początek roku	7.000,00
900		Gospodarka komunalna i ochrona środowiska	7.000,00
	90011	Fundusz Ochrony Środowiska i Gospodarki Wodnej	7.000,00
		Stan środków obrotowych na koniec roku	1.000,00
900		Gospodarka komunalna i ochrona środowiska	1.000,00
	90011	Fundusz Ochrony Środowiska i Gospodarki Wodnej	1.000,00
		Przychody	15.000,00
900		Gospodarka komunalna i ochrona środowiska	15.000,00
	90011	Fundusz Ochrony Środowiska i Gospodarki Wodnej	15.000,00
		0690 Wpływy z różnych opłat	15.000,00
		Koszty	21.000,00
900		Gospodarka komunalna i ochrona środowiska	21.000,00
	90011	Fundusz Ochrony Środowiska i Gospodarki Wodnej	21.000,00
		2440 Dotacje przekazane z funduszy celowych na realizację zadań bieżących dla jednostek sektora finansów publicznych	5.000,00
		4210 Zakup materiałów i wyposażenia	8.000,00
		4300 Zakup usług pozostałych	8.000,00

1654

UCHWAŁA Nr XXIII/109/2008 RADY MIEJSKIEJ W TRZEMESZNI

z dnia 25 stycznia 2008 r.

w sprawie: miejscowego planu zagospodarowania przestrzennego terenu eksploatacji kruszywa, obejmującego część działki nr 123/3, na ark. mapy 2, we wsi Miaty, gmina Trzemeszno

Na podstawie art. 18 ust. 2 pkt 5 ustawy z dnia 8 marca 1990 r. o samorządzie gminnym (tekst jednolity Dz.U. z 2001 r. Nr 142, póź. 1591 ze zmianami) oraz art. 20 ust. 1, ustawy z dnia 27 marca 2003 r. o planowaniu i zagospodarowaniu

przestrzennym (Dz.U. Nr 80, poz.717 ze zmianami: z 2004 r. Dz.U. Nr 06 poz. 41, Dz.U. Nr 141 poz. 1492, z 2005 r. Dz.U. Nr 113 poz. 954, Dz.U. Nr 130 poz. 1087, z 2006 r. Dz.U. Nr 45 poz. 319, z 2006 r. Dz.U. Nr 225 poz. 1635, z 2007 r. Dz.U.

Nr 127 poz. 880), Rada Miejska w Trzemesznie uchwala, co następuje:

§1. 1. Miejscowy plan zagospodarowania przestrzennego terenu eksploatacji kruszywa, obejmujący część działki nr 123/3, na ark. mapy 2, we wsi Miaty, gmina Trzemeszno.

2. Granice obszaru objętego niniejszą uchwałą pokazano graficznie na załączniku mapowy nr 1. Opracowany obszar stanowi część terenu działki o nr geodezyjnym 123/3, na ark. mapy nr 2.

3. Obszar i zakres opracowania planu są zgodne z Uchwałami Rady Miejskiej w Trzemesznie: nr LXIII/353/2006 z dnia 24 października 2006 r. i VI/25/2007 z dnia 26 stycznia 2007 r., zobowiązującymi Burmistrza do opracowania planu i przewidującymi przeznaczenie przedmiotowej działki pod eksploatację kruszywa naturalnego.

7. Zakres opracowania planu jest zgodny z przeznaczeniem określonym w Studium uwarunkowań i kierunków zagospodarowania gminy Trzemeszno, zatwierdzonym Uchwałą Rady Miejskiej w Trzemesznie Nr XIX/132/99 z dnia 30 grudnia 1999 r.

8. Zmienia się przeznaczenie gruntów rolnych na cele nierolnicze.

9. Plan miejscowy składa się z treści niniejszej uchwały oraz jej następujących integralnych części:

- 4) rysunku planu w skali 1:1.000, stanowiącego załącznik nr 1,
- 5) rozstrzygnięcia o sposobie rozpatrzenia uwag wniesionych do wyłożonego do publicznego wglądu projektu planu, stanowiącego załącznik nr 2,
- 6) rozstrzygnięcia o sposobie realizacji zapisanych w planie inwestycji, z zakresu infrastruktury technicznej, które należą do zadań własnych gminy i zasadach ich finansowania, stanowiącego załącznik nr 3.

ROZDZIAŁ I

Przepisy ogólne

§2. 2. Ilekcioć w dalszych przepisach uchwały jest mowa o:

- 1) Ustawie - należy przez to rozumieć ustawę z dnia 27 marca 2003 r. o planowaniu i zagospodarowaniu przestrzennym,
- 2) Planie - należy przez to rozumieć ustalenia planu, o którym mowa w §1 niniejszej uchwały,
- 3) Uchwale - należy przez to rozumieć niniejszą uchwałę Rady Miejskiej w Trzemesznie,
- 4) Rysunku planu - należy przez to rozumieć rysunek planu, stanowiący jego część graficzną na mapie sytuacyjno-wysokościowej w skali 1:1000,
- 5) Przeznaczeniu podstawowym - należy przez to rozumieć takie przeznaczenie, które powinno przeważać, wyznaczonymi

nymi liniami rozgraniczającymi i określonym symbolem literowym,

- 6) Przeznaczeniu dopuszczalnym - należy przez to rozumieć rodzaje przeznaczenia inne niż podstawowe, które je uzupełniają
- 7) Przedsięwzięciach, dla których obowiązek sporządzenia raportu może być wymagany lub przedsięwzięciach mogących znacząco oddziaływać na środowisko, wymagających sporządzenia raportu o oddziaływaniu na środowisko - należy przez to rozumieć przedsięwzięcia wymienione w rozporządzeniu Rady Ministrów z dnia 9 listopada 2004 r. w sprawie określenia rodzajów przedsięwzięć mogących znacząco oddziaływać na środowisko oraz szczegółowych uwarunkowań związanych z kwalifikowaniem przedsięwzięcia do sporządzania raportu o oddziaływaniu na środowisko (Dz.U. z 2004 r. Nr 257, póź. 2573 ze zmian.),
- 8) Siedlisku przyrodniczym - należy przez to rozumieć obszar lądowy lub wodny, naturalny lub półnaturalny, wyodrębniony w oparciu o cechy geograficzne, abiotyczne i biotyczne, określony w ustawie z dnia 16 kwietnia 2004 r. o ochronie przyrody (Dz.Nr 92, poz. 880 z 2004 r. ze zmian); dostosowanie rośliny do środowiska przyrodniczego oznacza zgodność z właściwymi dla niej wymaganiami w miejscu planowanego nasadzenia - podłoże gruntowe, stosunki wodne, nasłonecznienie, pochylenie terenu itp.
- 9) Obszarze górniczym - należy przez to rozumieć przestrzeń, w granicach której przedsiębiorca jest uprawniony do wydobywania kopaliny na podstawie koncesji,
- 10) Teren eksploatacji kruszywa naturalnego - należy przez to rozumieć obszar objęty przewidywanymi wpływami związanymi z eksploatacją powierzchniową kruszywa,
- 11) Pasie ochronnym - należy przez to rozumieć pas terenu, w granicach, którego ze względu na ochronę oznaczonych dóbr, wydobywania kopaliny nie może być prowadzone zgodnie z Polską Normą PN-G-02100: 19896 - Górnictwo Odkrywkowe,
- 12) Uciążliwość dla środowiska - należy przez to rozumieć zjawiska fizyczne utrudniające życie lub dokuczliwe dla otaczającego środowiska, takie jak hałas, wibracje, zanieczyszczenie powietrza, gleby, wody,
- 13) Przepisach szczególnych - należy przez to rozumieć przepisy ustaw wraz z aktami wykonawczymi,
- 14) Istniejącym zagospodarowaniu - należy przez to rozumieć stan istniejący w dniu wejścia w życie niniejszego planu zagospodarowania przestrzennego,

§3. 1. Zakres opracowania planu obejmuje problematykę określoną w art. 15 ust. 2 ustawy z dnia 27 marca 2003 r. o planowaniu i zagospodarowaniu przestrzennym w zbiegu z treścią wymogów zawartych w Uchwałach Rady Miejskiej w Trzemesznie: nr LXIII/353/2006 z dnia 24 października 2006 r. i VI/25/2007 z dnia 26 stycznia 2007 r. w sprawie przystąpienia do opracowania niniejszego planu.

2. Zakres opracowania planu nie obejmuje określenia granic i sposobów zagospodarowania terenów i obiektów podlegających ochronie, ustalonych na podstawie przepisów

odrębnych z uwagi na nie występowanie ich w obszarze opracowywanym.

4. Następujące oznaczenia graficzne są obowiązującymi ustaleniami planu:

- 1) Granica uchwalenia planu,
- 2) Linie rozgraniczające tereny, tworzące jednostki o różnym sposobie zagospodarowania wraz z oznaczeniami literowymi,
- 3) Nieprzekraczalne linie zabudowy,

4. Następujące oznaczenia graficzne na rysunku planu mają charakter informacyjny:

- 1) Oznaczenie stycznego do planu pasa drogowego KDL - droga publiczna rangi gminnej, klasy lokalnej wraz z istniejącą w niej liniową infrastrukturą techniczną,
- 3) Sąsiadujące z obszarem planu tereny rolne, oznaczone symbolem R,
- 4) Znajdująca się w obszarze rolnym, stycznym do planu, enklawa leśna oznaczona symbolem ZL.

ROZDZIAŁ II

Przepisy szczegółowe.

§5. Ustala się następujące przeznaczenie terenu oraz linie rozgraniczające tereny o różnym przeznaczeniu

2. Ustala się teren górniczy, oznaczony graficznie na rysunku planu symbolem 1PG:

- 1) Teren przeznaczony jest pod eksploatację typu odkrywkowego kruszywa naturalnego
- 2) Dopuszcza się lokalizację obiektów i urządzeń związanych z funkcją podstawową
- 3) Po zakończeniu eksploatacji złoża teren winien być zrekrutwowany dla celów zalesienia.

2. Ustala się teren pasa ochronnego, oznaczony graficznie na rysunku planu symbolem 1 PO, szerokości 10,0m, od linii rozgraniczającej pas drogi publicznej rangi gminnej, oznaczonej symbolem KDL,

3. Ustala się teren pasa ochronnego, oznaczony graficznie na rysunku planu symbolem 2 PO, szerokości pasa 7,00 m, od granicy własnościowej oraz terenów rolnych, oznaczonych symbolem R.

4. Określone graficznie na rysunku planu linie zabudowy są jednocześnie granicami pasów ochronnych oraz liniami górnych krawędzi zboczy wyrobiska górniczego.

§6. Wprowadza się następujące zasady ochrony i kształtowania ładu przestrzennego.

3. Przy realizacji zagospodarowania terenu objętego planem ustala się zachowanie zasad ochrony i kształtowania ładu przestrzennego, określonych w niniejszej uchwale, a w szczególności w §10.

§7. Ustala się następujące zasady ochrony środowiska, przyrody i krajobrazu kulturowego.

7. Nie należy dopuszczać do zanieczyszczenia powierzchni ziemi oraz wód powierzchniowych i podziemnych, przez niewłaściwe gromadzenie odpadów i odprowadzanie ścieków.

8. Na obszarze objętym planem ustala się wyposażenie w odpowiednio przygotowane miejsca do gromadzenia odpadów z okresowym ich wywozem, zgodnie z obowiązującymi przepisami szczególnymi oraz regulaminem gminy.

9. Zakazuje się lokalizacji obiektów szkodliwych dla środowiska oraz inwestycji mogących pogorszyć stan środowiska, innych niż określone w mniejszym planie.

10. Uciążliwości dla środowiska przyrodniczego nie mogą wykraczać poza granice nieruchomości zajmowanej przez inwestycje je wywołujące i przekraczać warunków normowych.

11. W razie naruszenia istniejącego systemu melioracyjnego należy dokonać naprawy według wskazań jego dysponenta.

12. W zakresie źródeł ciepła należy stosować paliwa czyste ekologicznie, w szczególności energię elektryczną, gaz lub olej opałowy a także paliwa alternatywne.

§8. Ustala się następujące zasady ochrony dziedzictwa kulturowego i zabytków oraz dóbr kultury współczesnej.

1. Dla ochrony archeologicznego dziedzictwa kulturowego ustala się w obrębie szerokopłaszczyznowego zadania inwestycyjnego, obowiązek przeprowadzenia:

- 1) rozpoznawczych badań powierzchniowo-sondażowych,
- 2) ratowniczych badań wykopaliskowych, wyprzedzających inwestycję na wytypowanych stanowiskach archeologicznych,
- 3) badań archeologicznych na nowych obiektach archeologicznych,
- 4) stałego nadzoru archeologicznego podczas odhumusowania terenu.

2. Wszystkie prace archeologiczne muszą być uzgodnione pozwoleniem Wojewódzkiego Urzędu Ochrony Zabytków w Poznaniu, przed uzyskaniem pozwolenia na budowę.

§9. Ustala się następujące wymagania wynikające z potrzeb kształtowania przestrzeni publicznych.

1. Ustala się zachowanie pasów ochronnych wolnych od eksploatacji określonych w §5pkt 2 i 3

§10. Ustala się następujące parametry i wskaźniki kształtowania zabudowy oraz zagospodarowania terenu, w tym linie zabudowy, gabaryty obiektów i wskaźniki intensywności zabudowy.

1. Na obszarze o symbolu graficznym rysunku planu 1PG eksploatacji złoża kruszywa naturalnego należy prowadzić zachowując warunki zawarte w koncesji i przepisach szczególnych, w tym Polskich Normach.

2. Należy przestrzegać następujących zasad:
- 1) W ramach obsługi procesu eksploatacji kruszywa naturalnego w obszarze planu o symbolu graficznym 1PG mogą powstać obiekty o charakterze tymczasowym: obiekty socjalne, sanitarne i techniczne; wysokość tych budynków nie może przekraczać 4,5 m.
 - 2) Zdejmowany nadkład należy sukcesywnie gromadzić na tymczasowych zwalowiskach.
 - 3) Podczas eksploatacji i rekultywacji, w odniesieniu do przemieszczanych mas ziemnych, winna być prowadzona gospodarka bezodpadowa. Nadkład w całości winien być wykorzystany dla celów rekultywacji, zgodnie z osobnym programem.
 - 4) Stycznie do drogi gminnej o symbolu graficznym KDL, granic własności i terenów rolnych, ustala się pasy ochronne na podstawie przepisów szczególnych.
 - 5) Eksploatację należy prowadzić przy zachowaniu warunków bezpieczeństwa, szczególnie odnosi się to do kształtowania zboczy wyrobiska, które należy formować w zależności od jego głębokości oraz zaistniałych uwarunkowań gruntowo-wodnych, zachowując kąt stoku naturalnego.
 - 6) Ustala się obsługę komunikacyjną terenu poprzez drogę publiczną klasy lokalnej, rangi gminnej, oznaczoną graficznie na rysunku planu symbolem KDL:
 - a) zjazdy z drogi należy wykonać z zachowaniem warunków widoczności określonych w przepisach szczególnych,
 - b) szerokość zjazdów minimum 6,0 m, utwardzonych w sposób chroniący drogę publiczną,
 - c) zapewnić ciągłość odwodnienia zjazdu wzdłuż drogi publicznej,
 - d) drogi wewnętrzne w obrębie terenu eksploatacji winny być urządzone sukcesywnie w miarę potrzeb,
 - e) transport kruszywa drogami publicznymi winien się odbywać zgodnie z uwarunkowaniami określonymi w przepisach szczególnych, w uzgodnieniu z dysponentem drogi, uwzględniając w szczególności nacisk osi na drogę. Przekroczenie określonego prawem dla danej drogi nacisku na oś, masy lub wymiarów wymaga uzyskania zezwolenia od dysponenta drogi.
 - 7) Po zakończeniu eksploatacji kruszywa naturalnego należy dokonać rekultywacji terenu, w celu wytworzenia możliwości jego zalesienia na podstawie sporządzonego projektu urządzenia lasu.
 - 8) Linie rozgraniczające poszczególne przeznaczenia terenu pokazano graficznie na załączniku graficznym.
 - 9) Linie zabudowy nieprzekraczalne pokazano graficznie na rysunku planu, w znaczeniu opisanym w §5 pkt 4.
 - 10) Tereny pasów ochronnych, o symbolu graficznym na rysunku planu 1 PO i 2 PO, należy obsadzić zielenią zimozieloną, w minimalnej odległości 3,0 m od granicy własnościowej działki.
- §11.** Granice i sposoby zagospodarowania terenów lub obiektów podlegających ochronie na podstawie odrębnych przepisów.
- Nie ustala się, ponieważ nie występują na obszarze objętym planem.
- §12.** Wprowadza się następujące zasady podziału nieruchomości.
1. Plan dopuszcza podział nieruchomości wynikający z przepisów szczególnych oraz potrzeb zmian własności pod warunkiem zachowania dostępności do komunikacji zewnętrznej i nie naruszania praw osób trzecich.
 2. Brak potrzeb scalania nieruchomości.
- §13.** Szczególne warunki zagospodarowania terenu oraz ograniczenia w ich użytkowaniu, w tym zakaz zabudowy. Stwierdza się brak szczególnych uwarunkowań w obszarze planu.
- §14.** Ustala się następujące zasady rozbudowy, modernizacji i budowy infrastruktury technicznej, w tym komunikacji.
1. Komunikację zewnętrzną stanowi droga gminna o symbolu graficznym na rysunku planu KDL, leżąca poza granicami opracowania planu. Przy jej użytkowaniu winny być zachowane przepisy szczególne oraz Polskie Normy.
 2. Ustala się korzystanie z istniejącej infrastruktury technicznej na warunkach określonych przez jej dysponenta.
 - 1) dopuszcza się korzystanie ze szczelnych zbiorników bezodpływowych, z okresowym wywozem nieczystości płynnych do gminnej oczyszczalni ścieków,
 - 2) do czasu doprowadzenia wodociągu miejskiego dopuszcza się zaopatrzenie w wodę z ujęcia własnego.
 - 3) ustala się zaopatrzenie w energię elektryczną z abonentkich urządzeń elektroenergetycznych oraz linii średniego i niskiego napięcia, prowadzonych w pasach dróg, w zależności od warunków określonych przez dysponenta sieci,
 - 4) inne elementy infrastruktury technicznej należy urządzić na warunkach określonych w przepisach szczególnych.
 - 5) uzbrojenie techniczne winno być realizowane na podstawie projektów branżowych.
- §15.** Ustala się następujący sposób i termin tymczasowego zagospodarowania terenu. Do czasu realizacji ustaleń zawartych w niniejszym planie, teren nim objęty może być użytkowany w sposób dotychczasowy tzn. rolniczo.

ROZDZIAŁ III

Przepisy końcowe.

§16. Ustala się stawkę, służącą naliczaniu jednorazowych opłat o jakich mowa w art.15 ust. 2 pkt 12 i w art. 36 ust.4 ustawy z dnia 27 marca 2003 r. o planowaniu i zagospodarowaniu przestrzennym w wysokości 30%.

§17. Ustalenia planu, zawarte w niniejszej uchwale wraz z załącznikami, stanowiącymi integralną część uchwały, podlegają publikacji w Dzienniku Urzędowym Województwa Wielkopolskiego.

§18. Wykonanie uchwały powierza się Burmistrzowi Miasta i Gminy Trzemeszno.

§19. Uchwała wchodzi w życie po upływie 30 dni od dnia ogłoszenia jej w Dzienniku Urzędowym Województwa Wielkopolskiego.

Przewodniczący
Rady Miejskiej
(-) *Michał Gwiazda*

Gm. Trzemeszno woj. wielkopolskie

**MIEJSKOWY PLAN ZAGOSPODAROWANIA PRZESTRZENNEGO TERENU EKSPLOATACJI
KRUSZYWA, OBEJMUJĄCEGO CZĘŚĆ DZIAŁKI NR 123/3, NA ARK. MAPY 2
WE WSI MIATY, GMINA TRZEMESZNO**

SKALA 1 : 1000



Załącznik nr 1 do uchwały Nr XXIII/109/2008

Rady Miejskiej w Trzemesznie

z dnia 25 stycznia 2008 r

PRZEWODNICZĄCY
RADY MIEJSKIEJ

Michał Gwiazda

LEGENDA

OZNACZENIA O CHARAKTERZE OBLIGUJĄCYM

- — — — — GRANICA OPRACOWANIA PLANU
- — — — — LINIE ROZGRANICZAJĄCE TERENY O RÓŻNYM SPOŚBIE ZAGOSPODAROWANIA
- ▲ ▲ ▲ NIEPRZEMKALNE LINIE ZABUDOWY

- PG TEREN GÓRNICZY
- PO TEREN PASA OCHRONNEGO

OZNACZENIA O CHARAKTERZE INFORMACYJNYM

- R TERENY ROLNE
- ZL EKSPLOATA LĘSNA
- KDL DROGA PUBLICZNA

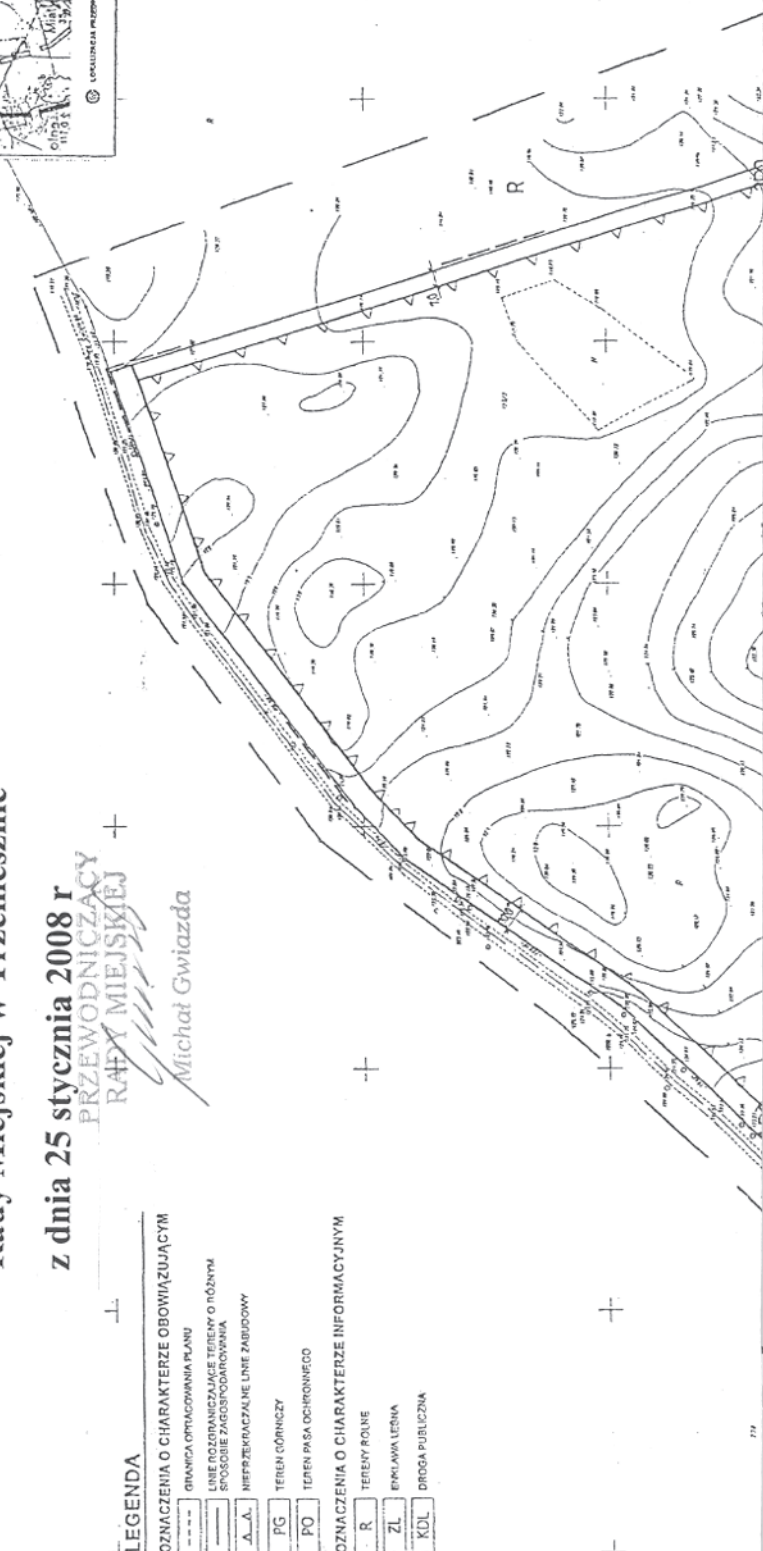
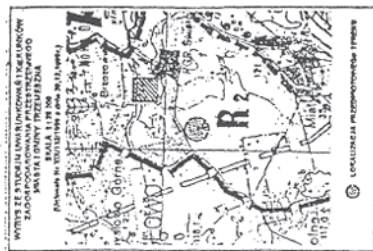

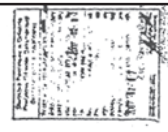
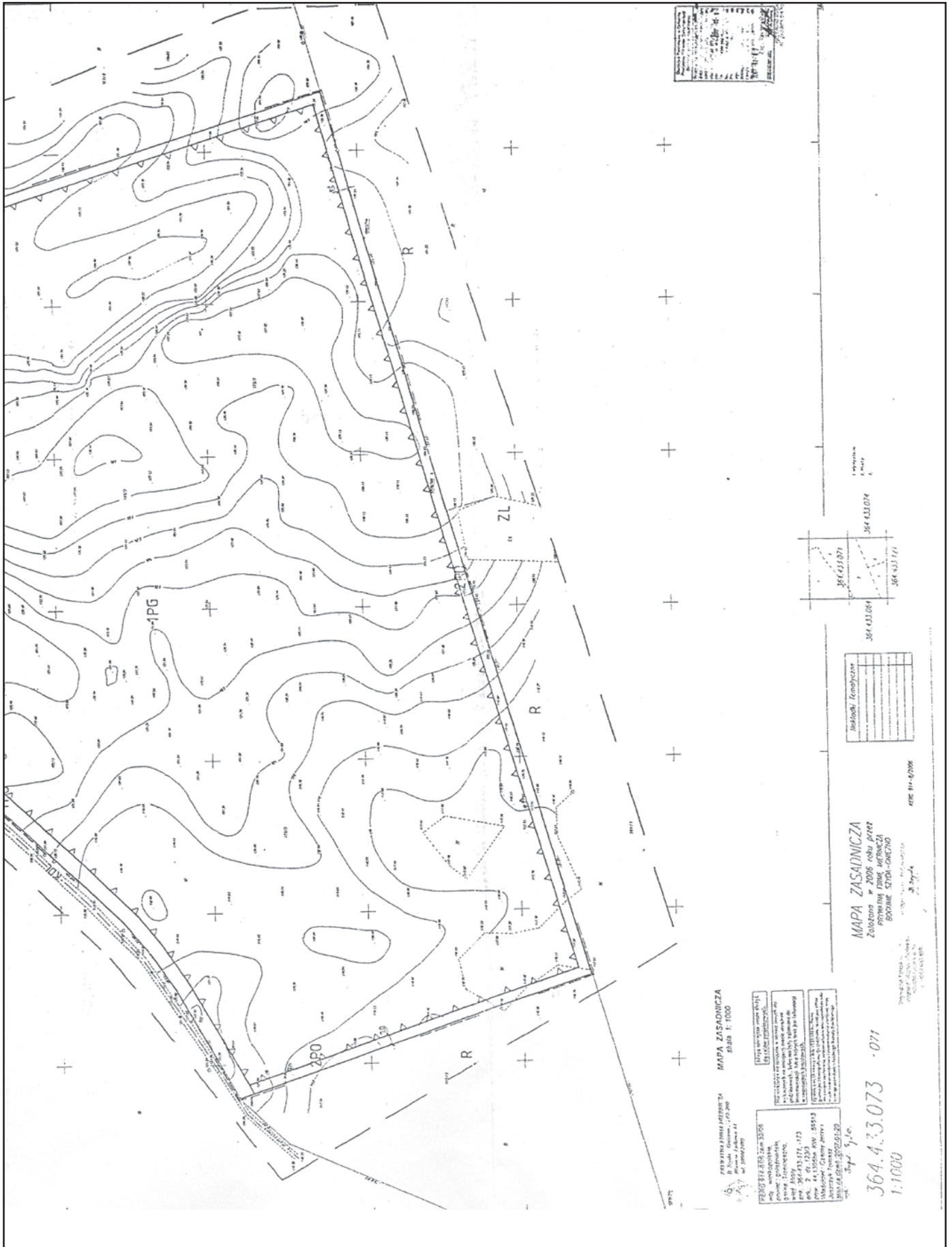

MAPA ZASADNICZA
skala 1:1000

PROJEKTOWA I WYKONAWCZA FIRMOWA
D. Kubiś, Główna 1, 61-200
Poznań, tel. 61 832 02 00
www.pwz.pl

PROJEKTOWA I WYKONAWCZA FIRMOWA
D. Kubiś, Główna 1, 61-200
Poznań, tel. 61 832 02 00
www.pwz.pl

PROJEKTOWA I WYKONAWCZA FIRMOWA
D. Kubiś, Główna 1, 61-200
Poznań, tel. 61 832 02 00
www.pwz.pl

364.4.33.073 - 071
1:1000

MAPA ZASADNICZA
Zobowiązanie z 2006 roku przez
PRZYMIEM FIRMOWA WYKONAWCZA
BOGDANE SZYMAŃSKI-OWCZAK

Miejscowość: Zasadnicza	
1	2
3	4
5	6
7	8
9	10
11	12
13	14
15	16
17	18
19	20
21	22
23	24
25	26
27	28
29	30
31	32
33	34
35	36
37	38
39	40
41	42
43	44
45	46
47	48
49	50
51	52
53	54
55	56
57	58
59	60
61	62
63	64
65	66
67	68
69	70
71	72
73	74
75	76
77	78
79	80
81	82
83	84
85	86
87	88
89	90
91	92
93	94
95	96
97	98
99	100



1:1000

PROJEKTOWA I WYKONAWCZA FIRMOWA
D. Kubiś, Główna 1, 61-200
Poznań, tel. 61 832 02 00
www.pwz.pl

Załącznik nr 2
do uchwały Nr XXIII/109/2008
Rady Miejskiej w Trzemesznie
z dnia 25 stycznia 2008 r.

**ROZSTRZYGNIĘCIE O SPOSOBIE ROZPATRZENIA UWAG DO PROJEKTU MIEJSCOWEGO PLANU
ZAGOSPODAROWANIA PRZESTRZENNEGO TERENU EKSPLOATACJI KRUSZYWA, OBEJMUJĄCY
CZĘŚĆ DZIAŁKI NR 123/3, NA ARK. MAPY 2, WE WSI MIATY, GMINA TRZEMESZNO**

Przedmiotowy projekt planu został wyłożony do publicznego wglądu w dniach od 2.11.2007 roku do 30.11.2007 r.; dyskusja publiczna nad rozwiązaniami planu odbyła się w dniu 30.11.2007 r.

Zgodnie z ustawą z dnia 27 marca 2003 r. o planowaniu i zagospodarowaniu przestrzennym (Dz.U. Nr 80, poz. 717 ze zmian.) uwagi były przyjmowane do dnia 20.12.2007 r.

W ustawowym terminie nie wniesiono żadnych uwag, w związku, z czym Rada Miejska w Trzemesznie nie podejmuje rozstrzygnięcia o sposobie rozpatrzenia wniesionych uwag, o których mowa w art. 20 ust. 1 ww. ustawy.

Załącznik nr 3
do uchwały Nr XXIII/109/2008
Rady Miejskiej w Trzemesznie
z dnia 25. 01.2008 r.

SPOSÓB REALIZACJI INWESTYCJI ZAPISANYCH W MIEJSCOWYM PLANIE ZAGOSPODAROWANIA PRZESTRZENNEGO TERENU EKSPLOATACJI KRUSZYWA, OBEJMUJĄCY CZĘŚĆ DZIAŁKI NR 123/3, NA ARK. MAPY 2, WE WSI MIATY, GMINA TRZEMESZNO Z ZAKRESU INFRASTRUKTURY TECHNICZNEJ, KTÓRE NALEŻĄ DO ZADAŃ WŁASNYCH GMINY ORAZ ZASADY ICH FINANSOWANIA.

Zgodnie z art. 20 ust. 1 ustawy z dnia 27 marca 2003 r. o planowaniu i zagospodarowaniu przestrzennym (Dz.U. Nr 80, poz. 717 ze zmian.), Rada Miejska w Trzemesznie, w oparciu o obowiązujące przepisy, w tym:

- 1) ustawę z dnia 30 czerwca 2005 r. o finansach publicznych (Dz.U. z 2005 r. Nr 249, poz. 2104 ze zm.);
 - 2) ustawę z dnia 8 marca 1990 r. o samorządzie gminnym (Dz.U. z 2001 r. Nr 142, poz. 1591 ze zm.);
 - 3) ustawę z dnia 7 czerwca 2001 r. o zbiorowym zaopatrzeniu w wodę i odprowadzaniu ścieków (Dz.U. z 2006 r. Nr 123, poz. 858 ze zmian.);
 - 4) ustawę z dnia 10 kwietnia 1997 r. Prawo energetyczne (Dz.U. z 2006 r. Nr 89, poz. 625 ze zmian.);
 - 5) prognozę skutków finansowych uchwalenia przedmiotowego planu;
 - 6) oraz w oparciu o ustalenia planu,
- rozstrzyga się, co następuje:

§1. Inwestycje z zakresu infrastruktury technicznej (sieć wodociągowa) w niniejszym planie nie obciążają budżetu Gminy i nie stanowią zadań własnych Gminy, zgodnie z art. 7 ust. 1 w/w ustawy o samorządzie gminnym.

§2. Plan dopuszcza korzystanie ze szczelnych zbiorników bezodpływowych i wywóz ścieków bytowych do miejsca ich utylizacji w gminnej oczyszczalni ścieków, a to stanowi koszt inwestora. Zasady finansowania jak w §1.

§3. Na terenie objętym planem istnieją urządzenia energetyczne. Ponadto jeżeli wzrośnie zapotrzebowanie na energię, wykonanie stacji transformatorowej lub przyłącza energetycznego leży w gestii dysponenta sieci, zgodnie z art. 7 ustawy z dnia 10 kwietnia 1997 r. Prawo energetyczne (Dz.U. z 2006 r. Nr 89, poz. 625 ze zmian.).

§4. 1. W związku z uchwaleniem przedmiotowego planu nie zachodzi konieczność wydzielania nowych dróg publicznych, a tym samym poniesienia przez Gminę kosztów związanych z wykupem gruntów na ten cel.

2. Zapewnienie obsługi komunikacyjnej należy do zadań własnych gminy. Dojazd do terenu objętego planem jest zapewniony z istniejącej drogi publicznej lokalnej.