



DZIENNIK URZĘDOWY

WOJEWÓDZTWA WIELKOPOLSKIEGO

Poznań, dnia 17 kwietnia 2008 r.

Nr 59

TREŚĆ

Poz.:

UCHWAŁY RAD GMIN

1172	– nr XIV/84/07 Rady Gminy Czarnków z dnia 29 listopada 2007 r. w sprawie zasad poboru oraz terminu płatności opłaty od posiadania psów	6008
1173	– nr XVIII/192/2007 Rady Miejskiej w Kórniku z dnia 28 grudnia 2007 r. w sprawie budżetu Gminy Kórnik na 2008 rok	6009
1174	– nr XV/81/07 Rady Gminy Łądek z dnia 28 grudnia 2007 r. w sprawie budżetu na 2008 rok	6031
1175	– nr XII/62/07 Rady Gminy Kawęczyn z dnia 29 grudnia 2007 r. w sprawie uchwalenia budżetu gminy na 2008 r.	6041
1176	– nr XXIII/184/08 Rady Miejskiej w Obornikach z dnia 25 stycznia 2008 r. w sprawie regulaminu przyznawania dodatków oraz innych składników wynagrodzenia nauczycielom zatrudnionym w szkołach i placówkach oświatowych prowadzonych przez Gminę Oborniki w roku 2008	6051
1177	– nr XIII/151/2008 Rady Gminy Ostrów Wielkopolski z dnia 14 lutego 2008 r. w sprawie nadania nazwy nowo powstałej ulicy w miejscowości Wtórek	6058
1178	– nr XIV/120/2008 Rady Miejskiej w Poniec z dnia 15 lutego 2008 r. w sprawie zarządzenia poboru podatku rolnego, leśnego i od nieruchomości w drodze inkasa	6060
1179	– nr XI/106/08 Rady Miejskiej w Witkowie z dnia 15 lutego 2008 r. w sprawie określenia górnych stawek opłat ponoszonych przez właścicieli nieruchomości za usługi w zakresie odbierania odpadów komunalnych oraz opróżniania zbiorników bezodpływowych i transportu nieczystości ciekłych	6061
1180	– nr XI/107/08 Rady Miejskiej w Witkowie z dnia 15 lutego 2008 r. w sprawie określenia warunków i trybu wspierania, w tym finansowego rozwoju sportu kwalifikowanego na terenie Gminy i Miasta Witkowo	6062
1181	– nr XIII/65/2008 Rady Gminy Doruchów z dnia 21 lutego 2008 r. w sprawie ustalenia górnych stawek opłat ponoszonych przez właścicieli nieruchomości za usługi w zakresie odbierania odpadów komunalnych oraz opróżnianie zbiorników bezodpływowych	6063
1182	– nr XIII/66/2008 Rady Gminy Doruchów z dnia 21 lutego 2008 r. w sprawie zwolnienia od opłaty zgłoszenia o dokonanie wpisu do ewidencji działalności gospodarczej oraz dokonanie zmiany wpisu w ewidencji działalności gospodarczej	6064
1183	– nr XIII/67/2008 Rady Gminy Doruchów z dnia 21 lutego 2008 r. w sprawie zmiany administracyjnej sołectwa	6064
1184	– nr 92/08 Rady Gminy Opatówek z dnia 21 lutego 2008 r. w sprawie określenia górnych stawek opłat za usługi w zakresie odbierania odpadów komunalnych od właścicieli nieruchomości i w zakresie opróżniania zbiorników bezodpływowych i transportu nieczystości ciekłych	6065
1185	– nr XIX/243/2008 Rady Miejskiej Ostrowa Wielkopolskiego z dnia 28 lutego 2008 r. w sprawie zmiany nazwy ulicy w mieście w Ostrowie Wielkopolskim	6065
1186	– nr XXIV/189/08 Rady Miejskiej w Obornikach z dnia 29 lutego 2008 r. w sprawie wieloletniego programu gospodarowania mieszkaniowym zasobem Gminy Oborniki w latach 2008-2012	6067
1187	– nr XV/88/2008 Rady Gminy Perzów z dnia 10 marca 2008 r. w sprawie ustalenia górnych stawek opłat ponoszonych przez właścicieli nieruchomości za usługi w zakresie zbierania, transportu, odzysku lub unieszkodliwienia odpadów komunalnych stałych, segregowanych, nie segregowanych wykonywane przez podmioty posiadające niezbędne zezwolenia	6073

UCHWAŁY RAD POWIATÓW

- 1188** – nr XIV/100/2008 Rady Powiatu Międzychodzkiego z dnia 31 stycznia 2008 r. w sprawie zasad i trybu przyznawania nagród finansowych osobom wyróżniającym się w dziedzinie sportu i kultury 6074
- 1189** – nr XV/101/2008 Rady Powiatu Średzkiego z dnia 26 lutego 2008 r. zmieniająca uchwałę w sprawie szczegółowych zasad i trybu udzielania ulg w spłacaniu należności pieniężnych, do których nie stosuje się przepisów ustawy-Ordynacja podatkowa przypadających Powiatowi Średzkiemu lub jego jednostkom organizacyjnym..... 6077
- 1190** – nr XIV/134/08 Rady Powiatu Kościańskiego z dnia 13 lutego 2008 r. w sprawie ustalenia planu sieci publicznych szkół ponadgimnazjalnych oraz szkół specjalnych w Powiecie Kościańskim 6077
- 1191** – nr XIV/135/08 Rady Powiatu Kościańskiego z dnia 13 lutego 2008 r. w sprawie ustalenia na 2008 rok regulaminu określającego wysokość oraz szczegółowe warunki przyznawania i wypłacania dodatków do wynagrodzenia zasadniczego oraz wynagrodzenia za godziny nadwymiarowe i godziny doraźnych zastępstw dla nauczycieli szkół i placówek oświatowych prowadzonych przez Powiat Kościański 6079
- 1192** – nr XIV/142/08 Rady Powiatu Kościańskiego z dnia 13 lutego 2008 r. w sprawie sprostowania oczywistej omyłki pisarskiej w uchwale nr XIII/124/07 rady Powiatu Kościańskiego z dnia 28 grudnia 2007 roku w sprawie trybu udzielania i rozliczania dotacji dla szkół niepublicznych posiadających uprawnienia szkół publicznych prowadzonych na terenie Powiatu Kościańskiego przez osoby fizyczne lub osoby prawne inne niż jednostka samorządu terytorialnego 6083

SPRAWOZDANIE STAROSTY KOLSKIEGO

- 1193** – sprawozdanie Starosty Kolskiego z działalności Komisji Bezpieczeństwa i Porządku Publicznego za 2007 rok..... 6083

1172

UCHWAŁA Nr XIV/84/07 RADY GMINY CZARNKÓW

z dnia 29 listopada 2007 r.

w sprawie zasad poboru oraz terminu płatności opłaty od posiadania psów

Na podstawie art. 18 ust. 2 pkt 8 ustawy z dnia 8 marca 1990 r. o samorządzie gminnym (tekst jednolity: Dz.U. z 2001 r. Nr 142, poz. 1591; z 2002 r. Nr 23, poz. 220, Nr 62, poz. 558, Nr 113, poz. 984, Nr 153, poz. 1271, Nr 214, poz. 1806; z 2003 r. Nr 80, poz. 717, Nr 162, poz. 1568; z 2004 r. Nr 102, poz. 1055, Nr 116, poz. 1203, z 2005 r. Nr 172, poz. 1441; z 2006 r. Nr 17, poz. 128, Nr 181, poz. 1337; z 2007 r. Nr 48, poz. 327) i art. 19 ustawy z dnia 12 stycznia 1991 r. o podatkach i

opłatach lokalnych (tekst jednolity: Dz.U. z 2006 r. Nr 121, poz. 844, Nr 220, poz. 1601, Nr 225, poz. 1635, Nr 245, poz. 1775, Nr 249, poz. 1828, Nr 251, poz. 1847) Rada Gminy Czarnków uchwala co następuje:

§1. 1. Określa się na terenie Gminy Czarnków zasady poboru oraz termin płatności opłaty od posiadania psów.

2. Zarządza się pobór opłaty od posiadania psów w drodze inkasa, określa inkasentów, terminy płatności dla inkasentów oraz wynagrodzenie za inkaso.

§2. Opłata od posiadania psów płatna jest bez wezwania do dnia 15 maja roku podatkowego.

§3. 1. Wpłaty opłaty można dokonywać bezpośrednio na konto bankowe lub w kasie Urzędu Gminy Czarnków.

2. Pobór opłaty może odbywać się również w drodze inkasa. Inkasentami opłaty są – soltysi a we wsiach Kuźnica Czarnkowska wyznacza się Panią Helenę Piątek zamieszkałą w Kuźnicy Czarnkowskiej ul. Wyzwolenia 7, w Białężynie Panią Halinę Drajewską zam. w Białężynie 6.

§4. Inkasent zobowiązany jest rozliczyć się z pobranych przez niego opłat najpóźniej w następnym dniu roboczym po upływie terminu zapłaty opłaty od posiadania psów.

§5. Ustala się wynagrodzenie za inkaso opłaty od posiadania psów w wysokości 20% od kwoty zainkasowanej.

§6. Wypłata wynagrodzenia o którym mowa w §5 następuje w terminie 14 dni po upływie miesiąca w którym przypada termin płatności opłaty od posiadania psów.

§7. Wykonanie uchwały powierza się Wójtowi Gminy Czarnków.

§8. Uchwała wchodzi w życie po upływie 14 dni od dnia ogłoszenia w Dzienniku Urzędowym Województwa Wielkopolskiego, nie wcześniej jednak niż z dniem 1 stycznia 2008 r.

Przewodniczący
Rady Gminy Czarnków
(-) Henryk Mietlicki

1173

UCHWAŁA Nr XVIII/192/2007 RADY MIEJSKIEJ W KÓRNIKU

z dnia 28 grudnia 2007 r.

w sprawie: budżetu Gminy Kórnik na 2008 rok

Na podstawie art. 18 ust. 2 pkt 4, pkt 9 lit. d), pkt 10 z dnia 8 marca 1990 r. o samorządzie gminnym (Dz.U. z 2001 r. Nr 142, poz. 1591 z późn. zm.) oraz art. 165, 166, 173, 182, 184, 188 ust. 2 pkt 1 z dnia 30 czerwca 2005 r. o finansach publicznych (Dz.U. Nr 249, poz. 2104 z późn. zm.), Rada Miejska w Kórniku uchwala, co następuje:

§1. Ustala się dochody budżetu gminy w wysokości - 48.327.102 zł

z tego:

- dochody bieżące w kwocie - 45.833.703 zł

- dochody majątkowe w kwocie - 2.493.399 zł

zgodnie z załącznikiem Nr 1

w tym:

- dotacje celowe otrzymane z budżetu państwa na realizację zadań bieżących z zakresu administracji rządowej zleconych gminom w kwocie - 3.777.082 zł

zgodnie z załącznikiem Nr 1a.

§2. Ustala się wydatki budżetu gminy w wysokości - 56.934.302 zł

zgodnie z załącznikiem Nr 2

w tym:

a) wydatki bieżące w kwocie - 36.535.802 zł

z tego:

- na wynagrodzenia i pochodne od wynagrodzeń - 13.422.577 zł

- na dotacje - 3.677.425 zł

- wydatki na obsługę długu gminy - 1.084.000 zł

b) wydatki majątkowe w kwocie - 20.398.500 zł

c) wydatki związane z realizacją zadań w drodze porozumień między jednostkami samorządu terytorialnego - 173.200 zł

d) ustala się wysokość wydatków na realizację zadań bieżących z zakresu administracji rządowej zleconych gminom w kwocie - 3.777.082 zł

zgodnie z załącznikiem Nr 2a.

§3. Ustala się plan rozchodów na 2008 rok zgodnie z załącznikiem Nr 3. Deficyt budżetu w kwocie 8.607.200 zł zostanie sfinansowany przychodami z tytułu kredytu zgodnie z załącznikiem Nr 3.

§4. Tworzy się:

- rezerwę ogólną w wysokości - 100.000 zł
- rezerwę celową na wydatki bieżące w oświacie w wysokości - 180.000 zł
- rezerwę celową na realizację zadań własnych z zakresu zarządzania kryzysowego w wysokości - 50.000 zł

§5. Ustala się:

- Plan przychodów i wydatków zakładów budżetowych i gospodarstwa pomocniczego zgodnie z załącznikiem Nr 4
- Plan dochodów i wydatków dochodów własnych jednostek budżetowych zgodnie z załącznikiem Nr 5.

§6. Ustala się przychody i wydatki Gminnego Funduszu Ochrony Środowiska i Gospodarki Wodnej zgodnie z załącznikiem Nr 6.

§7. Ustala się wydatki na wieloletnie programy inwestycyjne zgodnie z załącznikiem nr 7.

§8. Ustala się:

- zakres i dotacje przedmiotowe z budżetu Gminy w kwocie 167.015 zł
zgodnie z załącznikiem Nr 4
- dotacje podmiotowe w kwocie 2.939.710 zł, w tym:
 - dla instytucji kultury w kwocie 736.410 zł,
 - dla niepublicznych jednostek systemu oświaty w kwocie 350.000 zł
 - dotacje celowe na prace remontowe i konserwatorskie obiektów zabytkowych w kwocie 71.000 zł

§9. Ustala się limit zobowiązań z tytułu zaciąganych kredytów i pożyczek oraz emitowanych papierów wartościowych w kwocie 10.200.000 zł, z tego na:

- a) pokrycie występującego w ciągu roku przejściowego deficytu budżetu w kwocie 200.000 zł
- b) finansowanie planowanego deficytu budżetu w kwocie 8.607.200 zł
- c) spłata wcześniej zaciągniętych zobowiązań z tytułu emisji papierów wartościowych oraz zaciągniętych pożyczek i kredytów w kwocie 1.392.800 zł.

§10. Ustala się dotacje dla podmiotów niezaliczanych do sektora finansów publicznych na zadania publiczne związane z realizacją zadań gminy w wysokości 426.500 zł zgodnie z załącznikiem Nr 8.

§11. Ustala się dochody z tytułu wydawania zezwoleń na sprzedaż napojów alkoholowych i wydatki na realizację gminnego programu profilaktyki i rozwiązywania problemów alkoholowych w wysokości 270.000 zł.

§12. Ustala się wydatki jednostek pomocniczych gminy, wyodrębnionych w budżecie roku 2008 jak w załączniku Nr 9 do niniejszej uchwały.

§13. Upoważnia się Burmistrza do:

1. zaciągania zobowiązań na finansowanie wydatków na wieloletnie programy inwestycyjne do wysokości kwot określonych w limitach przedstawionych w załączniku Nr 7 do niniejszej uchwały,
2. zaciągania zobowiązań z tytułu umów, których realizacja w roku następnym jest niezbędna dla zapewnienia ciągłości działania Gminy i termin zapłaty upływa w roku następnym,
3. zaciągania kredytów i pożyczek oraz emisji papierów wartościowych na pokrycie występującego w ciągu roku budżetowego deficytu budżetu do kwoty 200.000 zł,
4. dokonywania zmian w planie wydatków polegających na przeniesieniach wydatków między paragrafami i rozdziałami w obrębie danego działu klasyfikacji budżetowej również między wydatkami na wynagrodzenia i ich pochodnymi,
5. dokonywania zmian w planie wydatków majątkowych w danym dziale do wysokości 25% planowanych nakładów na poszczególne zadania.

§14. Określa się kwotę 500.000 zł, do której Burmistrz może samodzielnie zaciągać zobowiązania.

§15. Wykonanie uchwały powierza się Burmistrzowi Gminy Kórnik.

§16. Uchwała wchodzi w życie z dniem podjęcia z mocą obowiązującą od 1 stycznia 2008 r. i podlega publikacji w Dzienniku Urzędowym Województwa Wielkopolskiego.

Przewodnicząca
Rady Miejskiej
(-) Irena Kaczmarek

Załącznik Nr 1
do uchwały Nr XVIII/192/2007
Rady Miejskiej w Kórniku
z dnia 28 grudnia 2007 r.

DOCHODY GMINY KÓRNIK NA 2008 ROK

Dz.	Rozdz.	§	Treść	Ogółem
010			Rolnictwo i łowiectwo	34.000
	01095		Pozostała działalność	34.000
	0750		Dochody z najmu i dzierżawy składników majątkowych Skarbu Państwa, jednostek samorządu terytorialnego lub innych jednostek zaliczanych do sektora finansów publicznych oraz innych umów o podobnym charakterze	34.000
600			Transport i łączność	1.000.000
	60016		Drogi publiczne gminne	1.000.000
		6290	Środki na dofinansowanie własnych inwestycji gmin(związków gmin), powiatów (związków powiatów), samorządów województw, pozyskane z innych źródeł	1.000.000
700			Gospodarka mieszkaniowa	897.399
	70005		Gospodarka gruntami i nieruchomościami	511.853
		0470	wieczyste nieruchomości	40.000
		0750	terytorialnego lub innych jednostek zaliczanych do sektora finansów publicznych oraz innych umów o podobnym charakterze	120.000
		0770	Wpłaty z tytułu odpłatnego nabycia prawa własności oraz prawa użytkowania wieczystego nieruchomości	347.853
		0920	Pozostałe odsetki	4.000
	70095		Pozostała działalność	385.546
		6260	Dotacje otrzymane z funduszy celowych na finansowanie lub dofinansowanie kosztów realizacji inwestycji i zakupów inwestycyjnych jednostek sektora finansów publicznych	385.546
750			Administracja publiczna	119.000
	75011		Urzędy wojewódzkie	101.850
		2010	Dotacje celowe otrzymane z budżetu państwa na realizację zadań bieżących z zakresu administracji rządowej oraz innych zadań zleconych gminie(związkom gmin) ustawami	100.000
		2360	Dochody jednostek samorządu terytorialnego związane z realizacją zadań z zakresu administracji rządowej oraz innych zadań zleconych ustawami	1.850
	75023		Urzędy gmin (miast i miast na prawach powiatu)	17.150
		0970	Wpływy z różnych dochodów	17.150
751			Urzędy naczelnych organów władzy państwowej, kontroli i ochrony prawa oraz sądownictwa	2.782
	75101		Urzędu naczelnych organów władzy państwowej, kontroli i ochrony prawa	2.782
		2010	Dotacje celowe otrzymane z budżetu państwa na realizację zadań bieżących z zakresu administracji rządowej oraz innych zadań zleconych gminie(związkom gmin) ustawami	2.782
754			Bezpieczeństwo publiczne i ochrona przeciwpożarowa	19.000
	75416		Straż Miejska	15.000
		0570	Grzywny, mandaty i inne kary pieniężne od osób fizycznych	15.000
	5495	7	Pozostała działalność	4.000
		0970	Wpływy z różnych dochodów	4.000
756			Dochody od osób prawnych, od osób fizycznych i od innych jednostek nieposiadających osobowości prawnej oraz wydatki związane z ich poborem	33.992.012
	75601		Wpływy z podatku dochodowego od osób fizycznych	40.000
		0350	Podatek od działalności gospodarczej osób fizycznych, opłacany w formie karty podatkowej	40.000
	75615		Wpływy z podatku rolnego, podatku leśnego, podatku od czynności cywilnoprawnych, podatków i opłat lokalnych od osób prawnych i innych jednostek organizacyjnych	14.108.547
		0310	Podatek od nieruchomości	11.727.047
		0320	Podatek rolny	235.500
		0330	Podatek leśny	65.500
		0340	Podatek od środków transportowych	1.650.000
		0500	Podatek od czynności cywilnoprawnych	400.000
		0690	Wpływy z różnych opłat	500

		0910	Odsetki od nieterminowych wpłat z tytułu podatków i opłat	30.000
	75616		Wpływy z podatku rolnego, podatku leśnego, podatku od spadków i darowizn, podatku od czynności cywilnoprawnych oraz podatków i opłat lokalnych od osób fizycznych	5.355.600
		0310	Podatek od nieruchomości	2.850.000
		0320	Podatek rolny	476.500
		0330	Podatek leśny	8.300
		0340	Podatek od środków transportowych	350.000
		0360	Podatek od spadków i darowizn	65.000
		0370	Oplata od posiadania psów	9.500
		0430	Wpływy z opłaty targowej	50.000
		0440	Wpływy z opłaty miejscowej	1.300
		0500	Podatek od czynności cywilnoprawnych	1.500.000
		0690	Wpływy z różnych opłat	15.000
		0910	Odsetki od nieterminowych wpłat z tytułu podatków i opłat	30.000
	75618		Wpływy z innych opłat stanowiących dochody jednostek samorządu terytorialnego na podstawie ustaw	1.105.000
		0410	Wpływy z opłaty skarbowej	65.000
		0480	Wpływy z opłat za zezwolenia na sprzedaż alkoholu	270.000
		0490	Wpływy z innych lokalnych opłat pobieranych przez jednostki samorządu terytorialnego na podstawie odrębnych ustaw	770.000
	75621		Udziały gmin w podatkach stanowiących dochód budżetu państwa	13.382.865
		0010	Podatek dochodowy od osób fizycznych	12.182.865
		0020	Podatek dochodowy od osób prawnych	1.200.000
758			Różne rozliczenia	7.325.105
	75801		Część oświatowa subwencji ogólnej dla jednostek samorządu terytorialnego	7.201.220
		2920	Subwencje ogólne z budżetu państwa	7.201.220
	75814		Różne rozliczenia finansowe	100.000
		0920	Pozostałe odsetki	100.000
	75831		Część równoważąca subwencji ogólnej dla gmin	23.885
		2920	Subwencje ogólne z budżetu państwa	23.885
801			Oświata i wychowanie	114.904
	80101		Szkoły podstawowe	2.500
		0750	Dochody z najmu i dzierżawy składników majątkowych Skarbu Państwa, jednostek samorządu terytorialnego lub innych jednostek zaliczanych do sektora finansów publicznych oraz innych umów o podobnym charakterze	2.500
	80104		Przedszkola	45.000
		2310	Dotacje celowe otrzymane z gminy na zadania bieżące realizowane na podstawie porozumień(umów) między jednostkami samorządu terytorialnego	45.000
	80110		Gimnazja	1.700
		0750	Dochody z najmu i dzierżawy składników majątkowych Skarbu Państwa, jednostek samorządu terytorialnego lub innych jednostek zaliczanych do sektora finansów publicznych oraz innych umów o podobnym charakterze	1.700
	80195		Pozostała działalność	65.704
		2030	Dotacje celowe otrzymane z budżetu państwa na realizację własnych zadań bieżących gmin (związków gmin)	65.704
852			Pomoc społeczna	4.017.900
	85202		Domy pomocy społecznej	5.000
		0970	Wpływy z różnych dochodów	5.000
	85212		Świadczenia rodzinne, zaliczka alimentacyjna oraz składki na ubezpieczenia emerytalne i rentowe z ubezpieczenia społecznego	3.531.400
		2010	Dotacje celowe otrzymane z budżetu państwa na realizację zadań bieżących z zakresu administracji rządowej oraz innych zadań zleconych gminie(związkom gmin) ustawami	3.531.400
	85213		Składki na ubezpieczenie zdrowotne opłacane za osoby pobierające niektóre świadczenia z pomocy społecznej oraz niektóre świadczenia rodzinne	15.000
		2010	Dotacje celowe otrzymane z budżetu państwa na realizację zadań bieżących z zakresu administracji rządowej oraz innych zadań zleconych gminie(związkom gmin) ustawami	15.000
	85214		Zasiłki i pomoc w naturze oraz składki na ubezpieczenia emerytalne i rentowe	284.600
		2010	Dotacje celowe otrzymane z budżetu państwa na realizację zadań bieżących z zakresu administracji rządowej oraz innych zadań zleconych gminie(związkom gmin) ustawami	127.900
		2030	Dotacje celowe otrzymane z budżetu państwa na realizację własnych zadań bieżących gmin (związków gmin)	156.700

	85219		Ośrodki pomocy społecznej	117.400
		2030	Dotacje celowe otrzymane z budżetu państwa na realizację własnych zadań bieżących gmin (związków gmin)	117.400
	85228		Usługi opiekuńcze i specjalistyczne usługi opiekuńcze	15.000
		0830	Wpływy z usług	15.000
	85295		Pozostała działalność	49.500
		2030	Dotacje celowe otrzymane z budżetu państwa na realizację własnych zadań bieżących gmin (związków gmin)	49.500
900			Gospodarka komunalna i ochrona środowiska	15.000
	90020		Wpływy i wydatki związane z gromadzeniem środków z opłat produktowych	15.000
		0400	Wpływy z opłaty produktowej	15.000
921			Kultura i ochrona dziedzictwa narodowego	590.000
	92195		Pozostała działalność	590.000
		0970	Wpływy z różnych dochodów	30.000
		6290	Środki na dofinansowanie własnych inwestycji gmin (związków gmin), powiatów (związków powiatów), samorządów województw, pozyskane z innych źródeł	560.000
926			Kultura fizyczna i sport	200.000
	92601		Obiekty sportowe	200.000
		6290	Środki na dofinansowanie własnych inwestycji gmin (związków gmin), powiatów (związków powiatów), samorządów województw, pozyskane z innych źródeł	200.000
			Razem	48.327.102

Załącznik Nr 1a
do uchwały Nr XVIII/192/2007
Rady Miejskiej w Kórniku
z dnia 28 grudnia 2007 r.

I. Dotacje celowe otrzymane z budżetu państwa na realizację zadań bieżących z zakresu administracji rządowej zleconych gminom

Dz.	Rozdz.	§	Wyszczególnienie	Plan na 2008
750			Administracja publiczna	100.000
	75011		Urzędy wojewódzkie	100.000
		2010	Dotacje celowe otrzymane z budżetu państwa na realizację zadań bieżących z zakresu administracji państwowej oraz innych zadań zleconych gminie (związkom gmin) ustawami	100.000
751			Urzędy naczelnych organów władzy państwowej, kontroli i ochrony prawa oraz sądownictwa	2.782
	75101		Urzędy naczelnych organów władzy państwowej, kontroli i ochrony prawa	2.782
		2010	Dotacje celowe otrzymane z budżetu państwa na realizację zadań bieżących z zakresu administracji państwowej oraz innych zadań zleconych gminie (związkom gmin) ustawami	2.782
852			Pomoc społeczna	3.674.300
	85212		Świadczenia rodzinne oraz składki na ubezpieczenie emerytalne i rentowe z ubezpieczenia społecznego	3.531.400
		2010	Dotacje celowe otrzymane z budżetu państwa na realizację zadań bieżących z zakresu administracji państwowej oraz innych zadań zleconych gminie (związkom gmin) ustawami	3.531.400
	85213		Składki na ubezpieczenie zdrowotne opłacane za osoby pobierające niektóre świadczenia z pomocy społecznej	15.000
		2010	Dotacje celowe otrzymane z budżetu państwa na realizację zadań bieżących z zakresu administracji państwowej oraz innych zadań zleconych gminie (związkom gmin) ustawami	15.000
	85214		Zasiłki i pomoc w naturze oraz składki na ubezpieczenia społeczne	127.900
		2010	Dotacje celowe otrzymane z budżetu państwa na realizację zadań bieżących z zakresu administracji państwowej oraz innych zadań zleconych gminie (związkom gmin) ustawami	127.900
			Ogółem	3.777.082

II. Dochody budżetu państwa związane z realizacją zadań zleconych gminom

Dz.	Rozdz.	§	Wyszczególnienie	Plan.na.2008
750			Administracja publiczna	37.000
	75011		Urzędy wojewódzkie	37.000
		2350	Dochody budżetu państwa związane z realizacją zadań zleconych jednostkom samorządu terytorialnego	37.000

Załącznik Nr 2
do uchwały Nr XVIII/192/2007
Rady Miejskiej w Kórniku
z dnia 28 grudnia 2007 r.

WYDATKI GMINY KÓRNIK NA 2008 ROK

Dz.	Rozdz.	§	Treść	Ogółem
010			Rolnictwo i łowiectwo	1.067.000
	01008		Melioracje wodne	47.000
		4210	Zakup materiałów i wyposażenia	2.000
		4300	Zakup usług pozostałych	45.000
	01010		Infrastruktura wodociągowa i sanitacyjna wsi	975.000
		6050	Wydatki inwestycyjne jednostek budżetowych	925.000
			Zadania	
			- budowa kanalizacji sanitarnej w ul. Poznańskiej i Szkolnej w Borówcu	905.000
			- projekt wodociągowania wsi Czmoniec (dokończenie)	20.000
		6230	Dotacje celowe z budżetu na finansowanie lub dofinansowanie kosztów realizacji inwestycji i zakupów inwestycyjnych jednostek niezaliczanych do sektora finansów publicznych	50.000
	01030		Izby rolnicze	15.000
		2850	Wpłaty gmin na rzecz izb rolniczych w wysokości 2% uzyskanych wpływów z podatku rolnego	15.000
	01095		Pozostała działalność	30.000
		4170	Wynagrodzenia bezosobowe	12.700
		4210	Zakup materiałów i wyposażenia	5.300
		4300	Zakup usług pozostałych	11.500
		4430	Różne opłaty i składki	500
020			Leśnictwo	4.000
	02095		Pozostała działalność	4.000
		4210	Zakup materiałów i wyposażenia	4.000
600			Transport i łączność	11.808.200
	60004		Lokalny transport zbiorowy	3.043.200
		2310	Dotacje celowe przekazane gminie na zadania bieżące realizowane na podstawie porozumień (umów) między jednostkami samorządu terytorialnego	43.200
		4300	Zakup usług pozostałych	3.000.000
	60014		Drogi publiczne powiatowe	50.000
		6050	Wydatki inwestycyjne jednostek budżetowych	50.000
			Zadania	
			- chodnik w Biernatkach	15.000
			- chodnik w Prusinowie	15.000
			projekt chodnika w Dachowej	20.000
	60016		Drogi publiczne gminne	7.615.000
		4270	Zakup usług remontowych	750.000
		4300	Zakup usług pozostałych	870.000
		4430	Różne opłaty i składki	45.000
		6050	Wydatki inwestycyjne jednostek budżetowych	5.950.000
			Zadania	
			- budowa chodnika od ul. Lipowej do ul. Śremskiej	50.000
			- budowa chodnika ul. Średzka w Kórniku	100.000

		- budowa chodnika w Kórniku-Bninie ul. Kasztelana Jarosta	50.000
		- budowa chodnika w Kromolicach	50.000
		- budowa chodnika w Radzewie	20.000
		- budowa chodnika w Żernikach	40.000
		- budowa drogi Dachowa - Nowina	2.000.000
		- budowa drogi Mikołajczyka w Błażewie	300.000
		- budowa drogi Śremskiej przy blokach SKR (w tym kanalizacja deszczowa)	600.000
		- budowa drogi Świerkowej w Czmoniu	200.000
		- budowa ul. Asnyka	500.000
		- budowa ul. Staszica od Wyspiańskiego do ul. Stodolnej w Kórniku	200.000
		- dokończenie budowy ul. Wiejskiej w Robakowie	300.000
		- modernizacja chodnika od ul. Zamkowej w Kórniku do bloków SKR w Bninie (w tym projekt)	1.055.000
		- projekt chodnika w Dziećmierowie	15.000
		- projekt przepustu w Szczytnikach ul. Szczególna	20.000
		- ul. Poznańska w Kórniku - wykonanie nakładki z odwodnieniem	300.000
		- wykonanie nakładki na ul. Jeziornej w Bninie	150.000
	60095	Pozostała działalność	1.100.000
	6010	Wydatki na zakup i objęcie akcji, wniesienie wkładów do spółek prawa handlowego oraz na fundusz statutowy banków państwowych i innych instytucji finansowych	1.100.000
630		Turystyka	7.000.000
	63095	Pozostała działalność	7.000.000
	6050	Wydatki inwestycyjne jednostek budżetowych	7.000.000
		Zadania	
		budowa promenady spacerowej wzdłuż brzegu Jeziora Kórnickiego (I etap)	500.000
		centrum rekreacji i sportu z infrastrukturą towarzyszącą	6.500.000
700		Gospodarka mieszkaniowa	2.228.078
	70004	Różne jednostki obsługi gospodarki mieszkaniowej	250.000
	4260	Zakup energii	50.000
	4270	Zakup usług remontowych	150.000
	4300	Zakup usług pozostałych	50.000
	70005	Gospodarka gruntami i nieruchomościami	1.022.078
	4300	Zakup usług pozostałych	150.000
	4430	Różne opłaty i składki	42.078
	4590	Kary i odszkodowania wypłacane na rzecz osób fizycznych	400.000
	4600	Kary i odszkodowania wypłacane na rzecz osób prawnych i innych jednostek organizacyjnych	30.000
	6060	Wydatki na zakupy inwestycyjne jednostek budżetowych	400.000
	70095	Pozostała działalność	956.000
	6050	Wydatki inwestycyjne jednostek budżetowych	956.000
		Zadania	
		- modernizacja budynku socjalnego I w Dziećmierowie	456.000
		- modernizacja budynku socjalnego II w Dziećmierowie	500.000
710		Działalność usługowa	630.000
	71004	Plany zagospodarowania przestrzennego	480.000
	4170	Wynagrodzenia bezosobowe	80.000
	4300	Zakup usług pozostałych	400.000
	71014	Opracowania geodezyjne i kartograficzne	150.000
	4300	Zakup usług pozostałych	150.000
750		Administracja publiczna	6.178.300
	75011	Urzędy wojewódzkie	100.000
	4010	Wynagrodzenia osobowe pracowników	83.584
	4110	Składki na ubezpieczenia społeczne	14.368
	4120	Składki na Fundusz Pracy	2.048
	75022	Rady gmin (miast i miast na prawach powiatu)	337.400
	3030	Różne wydatki na rzecz osób fizycznych	316.000
	4210	Zakup materiałów i wyposażenia	7.000
	4300	Zakup usług pozostałych	8.500
	4360	Opłaty z tytułu zakupu usług telekomunikacyjnych telefonii komórkowej	3.500
	4410	Podróże służbowe krajowe	1.000
	4420	Podróże służbowe zagraniczne	1.000

		4430	Różne opłaty i składki	400
	75023		Urzędy gmin (miast i miast na prawach powiatu)	4.821.200
		3020	Wydatki osobowe niezaliczone do wynagrodzeń	9.200
		4010	Wynagrodzenia osobowe pracowników	2.750.000
		4040	Dodatkowe wynagrodzenie roczne	198.000
		4110	Składki na ubezpieczenia społeczne	487.000
		4120	Składki na Fundusz Pracy	70.000
		4140	Wpłaty na Państwowy Fundusz Rehabilitacji Osób Niepełnosprawnych	34.800
		4170	Wynagrodzenia bezosobowe	60.000
		4210	Zakup materiałów i wyposażenia	197.500
		4260	Zakup energii	98.000
		4270	Zakup usług remontowych	50.000
		4280	Zakup usług zdrowotnych	3.500
		4300	Zakup usług pozostałych	278.500
		4350	Zakup usług dostępu do sieci internet	5.600
		4360	Opłaty z tytułu zakupu usług telekomunikacyjnych telefonii komórkowej	41.500
		4370	Opłaty z tytułu zakupu usług telekomunikacyjnych telefonii stacjonarnej	60.350
		4390	Zakup usług obejmujących wykonanie ekspertyz analiz i opinii	9.000
		4410	Podróże służbowe krajowe	66.500
		4420	Podróże służbowe zagraniczne	11.000
		4430	Różne opłaty i składki	39.000
		4440	Odpisy na zakładowy fundusz świadczeń socjalnych	67.500
		4530	Podatek od towarów i usług (VAT)	5.000
		4700	Szkolenia pracowników niebędących członkami korpusu służby cywilnej	34.000
		4740	Zakup materiałów papierniczych do sprzętu drukarskiego i urządzeń kserograficznych	22.500
		4750	Zakup akcesoriów komputerowych, w tym programów i licencji	22.750
		6060	Wydatki na zakupy inwestycyjne jednostek budżetowych	200.000
	75075		Promocja jednostek samorządu terytorialnego	186.400
		4170	Wynagrodzenia bezosobowe	5.000
		4210	Zakup materiałów i wyposażenia	30.700
		4300	Zakup usług pozostałych	150.700
	75095		Pozostała działalność	733.300
		2820	Dotacja celowa z budżetu na finansowanie lub dofinansowanie zadań zleconych do realizacji stowarzyszeniom	8.000
		3030	Różne wydatki na rzecz osób fizycznych	140.400
		4300	Zakup usług pozostałych	84.900
		6050	Wydatki inwestycyjne jednostek budżetowych	500.000
			Zadania	
			- modernizacja Ratusza w Bninie	500.000
751			Urzędy naczelnych organów władzy państwowej, kontroli i ochrony prawa oraz sądownictwa	2.782
	75101		Urzędu naczelnych organów władzy państwowej, kontroli i ochrony prawa	2.782
		4010	Wynagrodzenia osobowe pracowników	2.325
		4110	Składki na ubezpieczenia społeczne	400
		4120	Składki na Fundusz Pracy	57
754			Bezpieczeństwo publiczne i ochrona przeciwpożarowa	809.730
	75405		Komendy powiatowe Policji	20.000
		3000	Wpłaty jednostek na fundusz celowy	18.000
		4210	Zakup materiałów i wyposażenia	2.000
	75412		Ochotnicze straże pożarne	271.030
		4110	Składki na ubezpieczenia społeczne	3.629
		4120	Składki na Fundusz Pracy	800
		4170	Wynagrodzenia bezosobowe	52.301
		4210	Zakup materiałów i wyposażenia	60.000
		4260	Zakup energii	50.000
		4270	Zakup usług remontowych	20.000
		4280	Zakup usług zdrowotnych	2.000
		4300	Zakup usług pozostałych	20.000
		4360	Opłaty z tytułu zakupu usług telekomunikacyjnych telefonii komórkowej	4.000
		4370	Opłaty z tytułu zakupu usług telekomunikacyjnych telefonii stacjonarnej	2.300

	4410	Podróże służbowe krajowe	1.000
	4430	Różne opłaty i składki	15.000
	6050	Wydatki inwestycyjne jednostek budżetowych	40.000
		Zadania	
		- modernizacja budynków strażnic OSP	40.000
75414		Obrona cywilna	53.400
	4110	Składki na ubezpieczenia społeczne	1.000
	4170	Wynagrodzenia bezosobowe	15.000
	4210	Zakup materiałów i wyposażenia	2.400
	4300	Zakup usług pozostałych	3.000
	4700	Szkolenia pracowników niebędących członkami korpusu służby cywilnej	2.000
	6060	Wydatki na zakupy inwestycyjne jednostek budżetowych	30.000
75416		Straż Miejska	391.300
	3020	Wydatki osobowe niezaliczone do wynagrodzeń	2.000
	4010	Wynagrodzenia osobowe pracowników	255.000
	4040	Dodatkowe wynagrodzenie roczne	14.000
	4110	Składki na ubezpieczenia społeczne	45.000
	4120	Składki na Fundusz Pracy	6.200
	4210	Zakup materiałów i wyposażenia	14.000
	4260	Zakup energii	5.000
	4270	Zakup usług remontowych	2.000
	4300	Zakup usług pozostałych	8.000
	4360	Opłaty z tytułu zakupu usług telekomunikacyjnych telefonii komórkowej	3.000
	4370	Opłaty z tytułu zakupu usług telekomunikacyjnych telefonii stacjonarnej	3.000
	4400	Opłaty za administrowanie i czynsze za budynki, lokale i pomieszczenia garażowe	20.000
	4410	Podróże służbowe krajowe	1.000
	4430	Różne opłaty i składki	4.500
	4440	Odpisy na zakładowy fundusz świadczeń socjalnych	8.100
	4700	Szkolenia pracowników niebędących członkami korpusu służby cywilnej	500
75495		Pozostała działalność	74.000
	3110	Świadczenia społeczne	4.000
	6050	Wydatki inwestycyjne jednostek budżetowych	70.000
		Zadania	
		- monitoring miasta	70.000
756		Dochody od osób prawnych, od osób fizycznych i od innych jednostek nieposiadających osobowości prawnej oraz wydatki związane z ich poborem	72.700
75647		Pobór podatków, opłat i niepodatkowych należności budżetowych	72.700
	4110	Składki na ubezpieczenia społeczne	1.500
	4120	Składki na Fundusz Pracy	200
	4170	Wynagrodzenia bezosobowe	26.000
	4300	Zakup usług pozostałych	25.000
	4430	Różne opłaty i składki	20.000
757		Obsługa długu publicznego	1.084.000
75702		Obsługa papierów wartościowych, kredytów i pożyczek jednostek samorządu terytorialnego	1.084.000
	8070	Odsetki i dyskonto od krajowych skarbowych papierów wartościowych oraz od krajowych pożyczek i kredytów	1.084.000
758		Różne rozliczenia	802.974
75802		Uzupełnienie subwencji ogólnej dla jednostek samorządu terytorialnego	467.974
	2930	Wpłaty jednostek samorządu terytorialnego do budżetu państwa	467.974
75814		Różne rozliczenia finansowe	5.000
	4300	Zakup usług pozostałych	5.000
75818		Rezerwy ogólne i celowe	330.000
	4810	Rezerwy	330.000
		Zadania	
		- rezerwa bieżąca – celowa dla oświaty	180.000
		- rezerwa bieżąca – celowa na realizację zadań własnych z zakresu zarządzania kryzysowego	50.000
		- rezerwa bieżąca – ogólna	100.000
801		Oświata i wychowanie	12.757.691
80101		Szkoły podstawowe	5.804.432

	3020	Wydatki osobowe niezaliczone do wynagrodzeń	130.681
	4010	Wynagrodzenia osobowe pracowników	3.626.349
	4040	Dodatkowe wynagrodzenie roczne	265.933
	4110	Składki na ubezpieczenia społeczne	671.044
	4120	Składki na Fundusz Pracy	99.167
	4170	Wynagrodzenia bezosobowe	13.450
	4210	Zakup materiałów i wyposażenia	73.133
	4240	Zakup pomocy naukowych, dydaktycznych i książek	22.581
	4260	Zakup energii	309.109
	4270	Zakup usług remontowych	137.600
	4280	Zakup usług zdrowotnych	4.808
	4300	Zakup usług pozostałych	143.466
	4350	Zakup usług dostępu do sieci internet	1.891
	4370	Opłaty z tytułu zakupu usług telekomunikacyjnych telefonii stacjonarnej	16.855
	4410	Podróże służbowe krajowe	9.843
	4430	Różne opłaty i składki	9.613
	4440	Odpisy na zakładowy fundusz świadczeń socjalnych	232.716
	4700	Szkolenia pracowników niebędących członkami korpusu służby cywilnej	1.895
	4740	Zakup materiałów papierniczych do sprzętu drukarskiego i urządzeń kserograficznych	7.948
	4750	Zakup akcesoriów komputerowych, w tym programów i licencji	13.850
	6060	Wydatki na zakupy inwestycyjne jednostek budżetowych	12.500
80103		Oddziały przedszkolne w szkołach podstawowych	220.847
	3020	Wydatki osobowe niezaliczone do wynagrodzeń	8.508
	4010	Wynagrodzenia osobowe pracowników	155.544
	4040	Dodatkowe wynagrodzenie roczne	7.370
	4110	Składki na ubezpieczenia społeczne	27.868
	4120	Składki na Fundusz Pracy	4.068
	4210	Zakup materiałów i wyposażenia	5.700
	4240	Zakup pomocy naukowych, dydaktycznych i książek	1.095
	4280	Zakup usług zdrowotnych	100
	4440	Odpisy na zakładowy fundusz świadczeń socjalnych	10.594
80104		Przedszkola	2.283.300
	2310	Dotacje celowe przekazane gminie na zadania bieżące realizowane na podstawie porozumień(umów) między jednostkami samorządu terytorialnego	80.000
	2510	Dotacja podmiotowa z budżetu dla zakładu budżetowego	1.853.300
	2540	Dotacja podmiotowa z budżetu dla niepublicznej jednostki systemu oświaty	350.000
80110		Gimnazja	3.624.822
	3020	Wydatki osobowe niezaliczone do wynagrodzeń	8.539
	4010	Wynagrodzenia osobowe pracowników	2.249.448
	4040	Dodatkowe wynagrodzenie roczne	180.222
	4110	Składki na ubezpieczenia społeczne	424.758
	4120	Składki na Fundusz Pracy	59.391
	4170	Wynagrodzenia bezosobowe	1.984
	4210	Zakup materiałów i wyposażenia	35.000
	4230	Zakup leków, wyrobów medycznych i produktów biobójczych	550
	4240	Zakup pomocy naukowych, dydaktycznych i książek	9.500
	4260	Zakup energii	98.000
	4270	Zakup usług remontowych	40.000
	4280	Zakup usług zdrowotnych	2.087
	4300	Zakup usług pozostałych	76.385
	4350	Zakup usług dostępu do sieci internet	6.067
	4370	Opłaty z tytułu zakupu usług telekomunikacyjnych telefonii stacjonarnej	7.910
	4410	Podróże służbowe krajowe	3.609
	4430	Różne opłaty i składki	3.634
	4440	Odpisy na zakładowy fundusz świadczeń socjalnych	149.507
	4700	Szkolenia pracowników niebędących członkami korpusu służby cywilnej	3.581
	4740	Zakup materiałów papierniczych do sprzętu drukarskiego i urządzeń kserograficznych	5.374

		4750	Zakup akcesoriów komputerowych, w tym programów i licencji	9.276
		6050	Wydatki inwestycyjne jednostek budżetowych	250.000
			Zadania	
			- budowa miasteczka ruchu drogowego przy Gimnazjum w Kórniku	50.000
			- wymiana okien w Gimnazjum w Robakowie	200.000
	80113		Dowożenie uczniów do szkół	200.000
		4300	Zakup usług pozostałych	200.000
	80146		Dokształcanie i doskonalenie nauczycieli	51.400
		4300	Zakup usług pozostałych	51.400
	80148		Stołówki szkolne	216.241
		3020	Wydatki osobowe niezaliczone do wynagrodzeń	2.327
		4010	Wynagrodzenia osobowe pracowników	152.239
		4040	Dodatkowe wynagrodzenie roczne	12.258
		4110	Składki na ubezpieczenia społeczne	26.331
		4120	Składki na Fundusz Pracy	3.936
		4280	Zakup usług zdrowotnych	6.300
		4440	Odpisy na zakładowy fundusz świadczeń socjalnych	8.050
		4700	Szkolenia pracowników niebędących członkami korpusu służby cywilnej	1.000
		4750	Zakup akcesoriów komputerowych, w tym programów i licencji	3.800
	80195		Pozostała działalność	356.649
		2810	Dotacja celowa z budżetu na finansowanie lub dofinansowanie zadań zleconych do realizacji fundacjom	1.500
		2820	Dotacja celowa z budżetu na finansowanie lub dofinansowanie zadań zleconych do realizacji stowarzyszeniom	1.000
		3020	Wydatki osobowe niezaliczone do wynagrodzeń	16.907
		4010	Wynagrodzenia osobowe pracowników	57.726
		4110	Składki na ubezpieczenia społeczne	10.010
		4120	Składki na Fundusz Pracy	1.414
		4300	Zakup usług pozostałych	181.642
		4440	Odpisy na zakładowy fundusz świadczeń socjalnych	86.450
851			Ochrona zdrowia	290.000
	85154		Przeciwdziałanie alkoholizmowi	270.000
		3030	Różne wydatki na rzecz osób fizycznych	14.520
		4110	Składki na ubezpieczenia społeczne	15.140
		4120	Składki na Fundusz Pracy	2.040
		4170	Wynagrodzenia bezosobowe	83.200
		4210	Zakup materiałów i wyposażenia	26.800
		4240	Zakup pomocy naukowych, dydaktycznych i książek	500
		4260	Zakup energii	2.000
		4270	Zakup usług remontowych	10.000
		4300	Zakup usług pozostałych	113.000
		4410	Podróże służbowe krajowe	2.500
		4430	Różne opłaty i składki	300
	85195		Pozostała działalność	20.000
		4280	Zakup usług zdrowotnych	20.000
852			Pomoc społeczna	5.907.900
	85202		Domy pomocy społecznej	180.000
		4330	Zakup usług przez jednostki samorządu terytorialnego od innych jednostek samorządu terytorialnego	180.000
	85212		Świadczenia rodzinne, zaliczka alimentacyjna oraz składki na ubezpieczenia emerytalne i rentowe z ubezpieczenia społecznego	3.531.400
		3110	Świadczenia społeczne	3.429.000
		4010	Wynagrodzenia osobowe pracowników	60.000
		4040	Dodatkowe wynagrodzenie roczne	4.700
		4110	Składki na ubezpieczenia społeczne	10.350
		4120	Składki na Fundusz Pracy	1.550
		4210	Zakup materiałów i wyposażenia	8.000
		4260	Zakup energii	2.000
		4280	Zakup usług zdrowotnych	150
		4300	Zakup usług pozostałych	8.350
		4360	Opłaty z tytułu zakupu usług telekomunikacyjnych telefonii komórkowej	1.000

		4370	Opłaty z tytułu zakupu usług telekomunikacyjnych telefonii stacjonarnej	2.000
		4400	Opłaty za administrowanie i czynsze za budynki, lokale i pomieszczenia garażowe	800
		4410	Podróże służbowe krajowe	200
		4440	Odpisy na zakładowy fundusz świadczeń socjalnych	1.800
		4700	Szkolenia pracowników niebędących członkami korpusu służby cywilnej	500
		4740	Zakup materiałów papierniczych do sprzętu drukarskiego i urządzeń kserograficznych	500
		4750	Zakup akcesoriów komputerowych, w tym programów i licencji	500
	85213		Składki na ubezpieczenie zdrowotne opłacane za osoby pobierające niektóre świadczenia z pomocy społecznej oraz niektóre świadczenia rodzinne	15.000
		4130	Składki na ubezpieczenie zdrowotne	15.000
	85214		Zasiłki i pomoc w naturze oraz składki na ubezpieczenia emerytalne i rentowe	884.600
		3110	Świadczenia społeczne	884.600
	85215		Dodatki mieszkaniowe	310.000
		3110	Świadczenia społeczne	300.000
		4300	Zakup usług pozostałych	10.000
	85219		Ośrodki pomocy społecznej	919.400
		3020	Wydatki osobowe niezaliczone do wynagrodzeń	6.600
		4010	Wynagrodzenia osobowe pracowników	632.000
		4040	Dodatkowe wynagrodzenie roczne	43.000
		4110	Składki na ubezpieczenia społeczne	114.000
		4120	Składki na Fundusz Pracy	17.500
		4170	Wynagrodzenia bezosobowe	23.000
		4210	Zakup materiałów i wyposażenia	17.100
		4260	Zakup energii	7.200
		4280	Zakup usług zdrowotnych	1.100
		4300	Zakup usług pozostałych	19.900
		4350	Zakup usług dostępu do sieci internet	1.950
		4360	Opłaty z tytułu zakupu usług telekomunikacyjnych telefonii komórkowej	2.500
		4370	Opłaty z tytułu zakupu usług telekomunikacyjnych telefonii stacjonarnej	4.100
		4400	Opłaty za administrowanie i czynsze za budynki lokale i pomieszczenia garażowe	1.700
		4410	Podróże służbowe krajowe	1.400
		4430	Różne opłaty i składki	3.000
		4440	Odpisy na zakładowy fundusz świadczeń socjalnych	19.000
		4700	Szkolenia pracowników niebędących członkami korpusu służby cywilnej	1.750
		4740	Zakup materiałów papierniczych do sprzętu drukarskiego i urządzeń kserograficznych	1.600
		4750	Zakup akcesoriów komputerowych, w tym programów i licencji	1.000
	85295		Pozostała działalność	67.500
		2820	Dotacja celowa z budżetu na finansowanie lub dofinansowanie zadań zleconych do realizacji stowarzyszeniom	18.000
		3110	Świadczenia społeczne	49.500
	853		Pozostałe zadania w zakresie polityki społecznej	18.000
	85395		Pozostała działalność	18.000
		2820	Dotacja celowa z budżetu na finansowanie lub dofinansowanie zadań zleconych do realizacji stowarzyszeniom	18.000
	854		Edukacyjna opieka wychowawcza	358.522
	85401		Świetlice szkolne	183.662
		3020	Wydatki osobowe niezaliczone do wynagrodzeń	6.228
		4010	Wynagrodzenia osobowe pracowników	128.526
		4040	Dodatkowe wynagrodzenie roczne	10.235
		4110	Składki na ubezpieczenia społeczne	22.842
		4120	Składki na Fundusz Pracy	3.202
		4210	Zakup materiałów i wyposażenia	1.000
		4300	Zakup usług pozostałych	1.590
		4440	Odpisy na zakładowy fundusz świadczeń socjalnych	10.039
	85412		Kolonie i obozy oraz inne formy wypoczynku dzieci i młodzieży szkolnej, a także szkolenia młodzieży	51.000
		2820	Dotacja celowa z budżetu na finansowanie lub dofinansowanie zadań zleconych do realizacji stowarzyszeniom	35.000

		4300	Zakup usług pozostałych	16.000
	85415		Pomoc materialna dla uczniów	121.277
		3240	Stypendia dla uczniów	121.277
	85446		Dokształcanie i doskonalenie nauczycieli	2.583
		4300	Zakup usług pozostałych	2.583
900			Gospodarka komunalna i ochrona środowiska	3.125.729
	90001		Gospodarka ściekowa i ochrona wód	359.500
		4270	Zakup usług remontowych	30.000
		4300	Zakup usług pozostałych	101.500
		4430	Różne opłaty i składki	18.000
		6050	Wydatki inwestycyjne jednostek budżetowych	210.000
			Zadania	
			- kanalizacja deszczowa ul. Kwiatowa w Skrzyńkach	80.000
			- kanalizacja deszczowa ul. Łąkowa w Szczodrzykowie	130.000
	90003		Oczyszczanie miast i wsi	200.000
		4300	Zakup usług pozostałych	150.000
		6010	Wydatki na zakup i objęcie akcji, wniesienie wkładów do spółek prawa handlowego oraz na fundusz statutowy banków państwowych i innych instytucji finansowych	50.000
	90004		Utrzymanie zieleni w miastach i gminach	151.500
		4210	Zakup materiałów i wyposażenia	1.500
		4300	Zakup usług pozostałych	150.000
	90013		Schroniska dla zwierząt	50.000
		6610	Dotacje celowe przekazane gminie na inwestycje i zakupy inwestycyjne realizowane na podstawie porozumień (umów) między jednostkami samorządu terytorialnego	50.000
	90015		Oświetlenie ulic, placów i dróg	1.215.000
		4260	Zakup energii	400.000
		4270	Zakup usług remontowych	170.000
		4300	Zakup usług pozostałych	40.000
		6050	Wydatki inwestycyjne jednostek budżetowych	605.000
			Zadania	
			- oświetlenie ul. Średzka w Kórniku	110.000
			- oświetlenie ul. Zamojskiego w Kórniku (projekt i wykonawstwo)	60.000
			- oświetlenie w Dachowej	80.000
			- oświetlenie w Kamionkach (ul. Wodnik Modelarzy, Szybowników)	60.000
			- oświetlenie w Kamionkach ul. Lotnicza	60.000
			- oświetlenie w Kamionkach ul. Nowa	40.000
			- oświetlenie w Koninku ul. Granatowa – Błękitna-Niebieska	50.000
			- oświetlenie w Runowie	80.000
			- projekt oświetlenia ul. Zapomniana w Borówcu	15.000
			- wykonanie projektów oświetlenia w Gminie Kórnik	50.000
	90095		Pozostała działalność	1.149.729
		4110	Składki na ubezpieczenia społeczne	620
		4170	Wynagrodzenia bezosobowe	4.050
		4210	Zakup materiałów i wyposażenia	56.877
		4260	Zakup energii	68.580
		4270	Zakup usług remontowych	48.007
		4300	Zakup usług pozostałych	310.062
		4350	Zakup usług dostępu do sieci internet	10.133
		4370	Opłaty z tytułu zakupu usług telekomunikacyjnych telefonii stacjonarnej	1.400
		6050	Wydatki inwestycyjne jednostek budżetowych	650.000
			Zadania	
			- budowa sieci gazowej oraz przyłączy gazowych w Czmoniu	600.000
			- modernizacja budynku świetlicy w Runowie	50.000
921			Kultura i ochrona dziedzictwa narodowego	1.651.172
	92105		Pozostałe zadania w zakresie kultury	538.762
		2480	Dotacja podmiotowa z budżetu dla samorządowej instytucji kultury	355.000
		2810	Dotacja celowa z budżetu na finansowanie lub dofinansowanie zadań zleconych do realizacji fundacjom	35.000
		2820	Dotacja celowa z budżetu na finansowanie lub dofinansowanie zadań zleconych do realizacji stowarzyszeniom	60.000
		4170	Wynagrodzenia bezosobowe	10.000

		4210	Zakup materiałów i wyposażenia	39.262
		4300	Zakup usług pozostałych	39.500
	92116		Biblioteki	381.410
		2480	Dotacja podmiotowa z budżetu dla samorządowej instytucji kultury	381.410
	92120		Ochrona zabytków i opieka nad zabytkami	71.000
		2720	Dotacje celowe z budżetu na finansowanie lub dofinansowanie prac remontowych i konserwatorskich obiektów zabytkowych przekazane jednostkom niezaliczanym do sektora finansów publicznych	71.000
	92195		Pozostała działalność	660.000
		6050	Wydatki inwestycyjne jednostek budżetowych	660.000
			Zadania	
			- rozbudowa bazy kulturalno-sportowej we wsi Kamionki	660.000
925			Ogrody botaniczne i zoologiczne oraz naturalne obszary i obiekty chronionej przyrody	20.000
	92504		Ogrody botaniczne i zoologiczne	20.000
		4300	Zakup usług pozostałych	20.000
926			Kultura fizyczna i sport	1.117.524
	92601		Obiekty sportowe	546.909
		4210	Zakup materiałów i wyposażenia	9.000
		4300	Zakup usług pozostałych	37.909
		6050	Wydatki inwestycyjne jednostek budżetowych	500.000
			Zadania	
			- budowa boiska piłkarskiego na terenie OSiR w Kórniku	500.000
	92605		Zadania w zakresie kultury fizycznej i sportu	430.615
		2650	Dotacja przedmiotowa z budżetu dla zakładu budżetowego	167.015
		2820	Dotacja celowa z budżetu na finansowanie lub dofinansowanie zadań zleconych do realizacji stowarzyszeniom	200.000
		3250	Stypendia różne	40.000
		4210	Zakup materiałów i wyposażenia	3.000
		4300	Zakup usług pozostałych	20.600
	92695		Pozostała działalność	140.000
		6050	Wydatki inwestycyjne jednostek budżetowych	140.000
			Zadania	
			- budowa budynku sanitariatów OSiR w Kórniku	100.000
			- budowa wiaty magazynowej na terenie OSiR w Kórniku	40.000
			Razem	56.934.302

Załącznik Nr 2a
do uchwały Nr XVIII/192/2007
Rady Miejskiej w Kórniku
z dnia 28 grudnia 2007 r.

WYDATKI NA REALIZACJĘ ZADAŃ BIEŻĄCYCH Z ZAKRESU ADMINISTRACJI RZĄDOWEJ ZLECONYCH GMINOM

Dz.	Rozdz.	§	Treść	Zlecone
750			Administracja publiczna	100.000
	75011		Urzędy wojewódzkie	100.000
		4010	Wynagrodzenia osobowe pracowników	83.584
		4110	Składki na ubezpieczenia społeczne	14.368
		4120	Składki na Fundusz Pracy	2.048
751			Urzędy naczelnych organów władzy państwowej, kontroli i ochrony prawa oraz sądownictwa	2.782
	75101		Urzędu naczelnych organów władzy państwowej, kontroli i ochrony prawa	2.782
		4010	Wynagrodzenia osobowe pracowników	2.325
		4110	Składki na ubezpieczenia społeczne	400
		4120	Składki na Fundusz Pracy	57
852			Pomoc społeczna	3.674.300
	85212		Świadczenia rodzinne, zaliczka alimentacyjna oraz składki na ubezpieczenia emerytalne i rentowe z ubezpieczenia społecznego	3.531.400

	3110	Świadczenia społeczne	3.429.000
	4010	Wynagrodzenia osobowe pracowników	60.000
	4040	Dodatkowe wynagrodzenie roczne	4.700
	4110	Składki na ubezpieczenia społeczne	10.350
	4120	Składki na Fundusz Pracy	1.550
	4210	Zakup materiałów i wyposażenia	8.000
	4260	Zakup energii	2.000
	4280	Zakup usług zdrowotnych	150
	4300	Zakup usług pozostałych	8.350
	4360	Opłaty z tytułu zakupu usług telekomunikacyjnych telefonii komórkowej	1.000
	4370	Opłaty z tytułu zakupu usług telekomunikacyjnych telefonii stacjonarnej	2.000
	4400	Opłaty za administrowanie i czynsze za budynki, lokale i pomieszczenia garażowe	800
	4410	Podróże służbowe krajowe	200
	4440	Odpisy na zakładowy fundusz świadczeń socjalnych	1.800
	4700	Szkolenia pracowników niebędących członkami korpusu służby cywilnej	500
	4740	Zakup materiałów papierniczych do sprzętu drukarskiego i urządzeń kserograficznych	500
	4750	Zakup akcesoriów komputerowych, w tym programów i licencji	500
85213		Składki na ubezpieczenie zdrowotne opłacane za osoby pobierające niektóre świadczenia z pomocy społecznej oraz niektóre świadczenia rodzinne	15.000
	4130	Składki na ubezpieczenie zdrowotne	15.000
85214		Zasiłki i pomoc w naturze oraz składki na ubezpieczenia emerytalne i rentowe	127.900
	3110	Świadczenia społeczne	127.900
		Razem	3.777.082

Załącznik Nr 3
do uchwały Nr XVIII/192/2007
Rady Miejskiej w Kórniku
z dnia 28 grudnia 2007 r.

PRZYCHODY I ROZCHODY W 2008 ROKU

§		Przychody	Rozchody
	Przychody		
931	Przychody ze sprzedaży innych papierów wartościowych - na wydatki majątkowe Gminy Kórnik	1.900.000	
952	Przychody z zaciągniętych pożyczek i kredytów na rynku krajowym - na sfinansowanie planowanego deficytu budżetu	8.100.000	
	Rozchody		
992	Spłaty otrzymanych krajowych pożyczek i kredytów - w tym:		1.392.800
	Pożyczka z WFOŚiGW - na zadanie: poprawa jakości wód Jeziora Kórnickiego w obrębie kąpieliska OSiR w Kórniku metodą inaktywacji fosforu przy pomocy roztworu koagulantu PAX 18		80.000
	Kredyt z PKO bp S.A. - na wydatki nie znajdujące pokrycia w dochodach Gminy Kórnik		592.800
	Kredyt z Getin Bank S.A. - na wydatki nie znajdujące pokrycia w dochodach Gminy Kórnik		720.000
	OGÓŁEM	10.000.000	1.392.800

	Plan na 2008 rok
Dochody	48.327.102
plus przychody	10.000.000
minus rozchody	1.392.800
Wydatki	56.934.302

Załącznik Nr 4
do uchwały Nr XVIII/192/2007
Rady Miejskiej w Kórniku
z dnia 28 grudnia 2007 r.

PLAN PRZYCHODÓW I WYDATKÓW ZAKŁADÓW BUDŻETOWYCH I GOSPODARSTWA POMOCNICZEGO W 2008 R.

Dz.	Rozdz.	Nazwa jednostki	Plan budżetowy na 2008 rok					
			Stan środków obrotowych na początek roku	Przychody	w tym dotacje		Wydatki	Stan środków obrotowych na koniec roku
		Zakłady budżetowe						
926	92605	Ośrodek Sportu i Rekreacji w Kórniku - dotacja przedmiotowa do kosztów utrzymania 1 m ² gruntów oraz budynków i budowli, wykorzystywanych na cele organizacji zajęć i zawodów sportowych oraz imprez sportowo-rekreacyjnych	3.813	520.715	167.015	0	520.715	3.813
801	80104	Przedszkole Nr 1	0	969.700	696.700		969.700	
801	80104	Przedszkole Nr 2	0	1.003.970	754.450		1.003.970	
801	80104	Przedszkole Nr 3	0	535.150	402.150		535.150	
		RAZEM	3.813	3.029.535	2.020.315	0	3.029.535	3.813
		Gospodarstwa pomocnicze						
750	75097	Wydawnictwo "Kórniczanie"	0	189.557			189.557	0

Załącznik Nr 5
do uchwały Nr XVIII/192/2007
Rady Miejskiej w Kórniku
z dnia 28 grudnia 2007 r.

PLAN DOCHODÓW WŁASNYCH JEDNOSTEK BUDŻETOWYCH W 2008 R.

Dz.	Rozdz.	Nazwa jednostki	Plan budżetowy na 2008 rok			
			Stan środków obrotowych na początek roku	Dochody	Wydatki	Stan środków obrotowych na koniec roku
801	80101	Szkoła Podstawowa Nr 1	0	9.000	9.000	0
801	80101	Szkoła podstawowa Nr 2		31.500	31.500	0
801	80101	Szkoła Podstawowa w Radzewie	648	12.500	13.000	148
801	80110	Gimnazjum w Kórniku	0	13.500	13.500	0
801	80110	Gimnazjum w Robakowie	5.550	13.000	13.000	5.550
801	80148	Szkoła Podstawowa Nr 1	0	75.000	75.000	0
801	80148	Szkoła Podstawowa w Szczodrzykowie	0	71.500	71.500	0
801	80148	Szkoła Podstawowa Nr 2	0	30.000	30.000	0
OGÓŁEM			6.198	247.000	247.500	5.698

Załącznik Nr 6
do uchwały Nr XVIII/192/2007
Rady Miejskiej w Kórniku
z dnia 28 grudnia 2007 r.

PLAN PRZYCHODÓW I WYDATKÓW GMINNEGO FUNDUSZU
OCHRONY ŚRODOWISKA I GOSPODARKI WODNEJ NA 2008 R.

Poz. §	Wyszczególnienie	Plan na 2008 r.
I.	Stan funduszu na początku roku	89.399
II.	Przychody	85.000
	wpływy przekazywane przez Urząd Marszałkowski - opłaty i kary	80.000
0690	Wpływy z różnych opłat	80.000
	Wpływy za usuwanie drzew /opłaty i kary	5.000
0690	Wpływy z różnych opłat	5.000
III	Wydatki	173.000
1.	Wydatki bieżące	158.000
	edukacja ekologiczna oraz działania proekologiczne	25.000
4300	Zakup usług pozostałych	15.000
4210	Zakup materiałów i wyposażenia	10.000
	Segregacja i wykorzystanie odpadów	80.000
2440	Dotacje przekazane z funduszy celowych na realizację zadań bieżących dla jednostek sektora finansów publicznych	30.000
4300	Zakup usług pozostałych	40.000
4210	Zakup materiałów i wyposażenia	10.000
	Zadrzewienia i zakrzewienia	25.000
4210	Zakup materiałów i wyposażenia	20.000
4300	Zakup usług pozostałych	5.000
	Zadania służące ochronie środowiska	28.000
4210	Zakup materiałów i wyposażenia	3.000
4300	Zakup usług pozostałych	25.000
2.	Wydatki inwestycyjne	15.000
	Dofinansowanie zadań modernizacyjnych i inwestycyjnych służących ochronie środowiska	15.000
6270	Dotacje z funduszy celowych na finansowanie lub dofinansowanie kosztów realizacji inwestycji i zakupów inwestycyjnych jednostek niezaliczanych do sektora finansów publicznych	15.000
IV	Stan funduszu na koniec roku	1.399

WYDATKI NA INWESTYCJE WIELOLETNIE GMINY KÓRNIK

Lp.	Dz.	Rozdz.	Nazwa programu inwestycyjnego	Cel zadania	Jednostka organizacyjna realizująca program lub koordynująca wykonywanie programu	Okres realizacji programu	Łączne nakłady finansowe	2008	2009	2010	2011	Łączne nakłady finansowe
								wysokość środków	wysokość środków	wysokość środków	wysokość środków	
1	010	01010	Budowa systemu kanalizacji sanitarnej we wsi Borówiec*	uporządkowanie gospodarki ściekowej we wsi Borówiec	Referat Inwestycji Urzędu Miejskiego w Kórniku	2005/2010	905.000	3.344.000	4.000.000			8.3000.00
2	010	01010	Budowa systemu oczyszczalni przydomowych w miejscowościach nieobjętych kanalizacją zbiorczą *	uporządkowanie gospodarki ściekowej w Gminie Kórnik	Referat Inwestycji Urzędu Miejskiego w Kórniku	2008/2011	50.000	200.000	300.000	450.000		1.000.000
3	600	60016	Budowa ul. Witosa w Kórniku	poprawa infrastruktury drogowej w mieście	Referat Inwestycji Urzędu Miejskiego w Kórniku	2005/2012						4.058.425
4	600	60016	Budowa Drogi Kalejskiej w Kórniku	poprawa infrastruktury drogowej w mieście	Referat Inwestycji Urzędu Miejskiego w Kórniku	2005/2012						5.224.548
5	600	60016	Budowa drogi gminnej Robakowo-Dachowa Nowina - Szczodrzykowo *	poprawa infrastruktury drogowej na wsi	Referat Inwestycji Urzędu Miejskiego w Kórniku	2006/2009	2.000.000	2.000.000				4.085.173
6	600	60016	Budowa drogi gminnej - ul. Mikołajczyka w Błazejewie	poprawa infrastruktury drogowej na wsi	Referat Inwestycji Urzędu Miejskiego w Kórniku	2008/2009	300.000					300.00
7	600	60016	chodnik ul. Zamkowa, Armii Krajowej i Śremska w Kórniku (projekt i wykonanie)	poprawa infrastruktury drogowej w mieście	Referat Inwestycji Urzędu Miejskiego w Kórniku	2007/2008	1.055.000					1.065.000

8	600	60095	Wniesienie aportu pieniężnego przez Gminę Kórnik do KPA KOMBUS sp z o.o.	zakup autobusów	KOMBUS	2008/2009		1.100.000	1.100.000			2.200.000
9	600	60095	Modernizacja transportu publicznego w Kórniku - zakup taboru *	uruchomienie nowych i modernizacja dotychczasowyc h linii podmiejskich	Urząd Miejski w Kórniku	2009/2011			2.000.000	2.000.000	2.000.000	6.000.000
10	630	63095	Budowa promenady spacerowej wzdłuż brzegu Jeziora Kórnickiego *	podniesienie walorów turystycznych Gminy Kórnik	Referat Inwestycji Urzędu Miejskiego w Kórniku	2008/2010		500.000	1.000.000	1.000.000		2.500.000
11	630	63095	Budowa przepust. u między Jeziorami Bnińskim i Kórnickim *	podniesienie walorów turystycznych i rekreacyjnych Gminy Kórnik	Referat Inwestycji Urzędu Miejskiego w Kórniku	2012/2013						8.000.000
12	630	63095	Centrum rekreacji i sportu z infrastrukturą towarzystwą *	poprawa bazy sportowo- rekreacyjnej	Referat Inwestycji Urzędu Miejskiego w Kórniku	2006/2010		6.500.000	18.650.000	10.000.000		35.741.500
13	700	70005	Wykup sieci wodociągowej, kanalizacyjnej i deszczowej wraz ze studzienkami rewizyjnymi, wybudowane do ul. Dworcowej i Stodolnej przez ul. Wyspiańskiego do Os. I. Krasickiego w Kórniku	przyjęcie sieci w celu realizacji zadań własnych gminy	Referat Inwestycji Urzędu Miejskiego w Kórniku	2006/2008		193.000				579.000
14	700	70095	Modernizacja budynku socjalnego I w Dzieńmierowie *	zapewnienie mieszkań socjalnych	Referat Inwestycji Urzędu Miejskiego w Kórniku	2007/2008		456.000				854.000
15	700	70095	Modernizacja budynku socjalnego II w Dzieńmierowie *	zapewnienie mieszkań socjalnych	Referat Inwestycji Urzędu Miejskiego w Kórniku	2007/2008		500.000				520.772

16	801	80195	Budowa kompleksu edukacyjnego w północnej części gminy - budowa szkoły podstawowej oraz gimnazjum *	dokończenie infrastruktury oświatowej w Gminie Kórnik	Referat Inwestycji Urzędu Miejskiego w Kórniku	2009/2012			1.000.000	1.000.000	5.000.000	12.000.000
17	900	90002	Rekultywacja wyeksploatowanego składowiska odpadów w Czmoniu *	poprawa stanu środowiska	Referat Ochrony Środowiska Urzędu Miejskiego w Kórniku	2009/2010			1.000.000			2.000.000
18	900	90095	Budowa sieci gazowej oraz przyłączy gazowych w Czmoniu	poprawa infrastruktury technicznej na terenach wiejskich	Referat Inwestycji Urzędu Miejskiego w Kórniku	2007/2008		600.000				660.000
19	921	92195	Rozbudowa bazy kulturalno-sportowej we wsi Kamionki *	zagospodarowanie czasu wolnego dzieci i młodzieży w miejscu ich zamieszkania	Referat Inwestycji Urzędu Miejskiego w Kórniku	2008		660.000				672.800
20	921	92195	Rewitalizacja Kórnika i Bnina*	przywrócenie zabytkowego charakteru miasta	Referat Inwestycji Urzędu Miejskiego w Kórniku	2009/2013			1.000.000	5.000.000	5.000.000	20.000.000
21	921	92195	Modernizacja Prowentu *	odnowienie zabytkowej części miasta	Referat Eksploatacji Urzędu Miejskiego w Kórniku	2009/2010			500.000	500.000		1.000.000
22	926	92695	Budowa budynku sanitariatów OSiR w Kórniku	poprawa warunków sanitarnych na terenie OSiR	Referat Inwestycji Urzędu Miejskiego w Kórniku	2007/2008		100.000				199.000
Razem								14.919.000	31.794.000	24.800.000	12.450.000	116.960.218

* zadanie zostanie zrealizowane przy udziale środków pozabudżetowych

Załącznik Nr 8
do uchwały Nr XVIII/192/2007
Rady Miejskiej w Kórniku
z 28 grudnia 2007r.DOTACJE DLA PODMIOTÓW NIE ZALICZANYCH DO SEKTORA FINANSÓW PUBLICZNYCH
NA ZADANIA PUBLICZNE ZWIĄZANE Z REALIZACJĄ ZADAŃ GMINY W 2008R.

Dz.	Rozdz.	§	Treść	Ogółem
010			Rolnictwo i łowiectwo	50.000
	01010		Infrastruktura wodociągowa i sanitacyjna wsi	50.000
		6230	Dotacje celowe z budżetu na finansowanie lub dofinansowanie kosztów realizacji inwestycji i zakupów inwestycyjnych jednostek niezaliczanych do sektora finansów publicznych	50.000
750			Administracja publiczna	8.000
	75095		Pozostała działalność	8.000
		2820	Dotacja celowa z budżetu na finansowanie lub dofinansowanie zadań zleconych do realizacji stowarzyszeniom	8.000
801			Oświata i wychowanie	2.500
	80195		Pozostała działalność	2.500
		2810	Dotacja celowa z budżetu na finansowanie lub dofinansowanie zadań zleconych do realizacji fundacjom	1.500
		2820	Dotacja celowa z budżetu na finansowanie lub dofinansowanie zadań zleconych do realizacji stowarzyszeniom	1.000
852			Pomoc społeczna	18.000
	85295		Pozostała działalność	18.000
		2820	Dotacja celowa z budżetu na finansowanie lub dofinansowanie zadań zleconych do realizacji stowarzyszeniom	18.000
853			Pozostałe zadania w zakresie polityki społecznej	18.000
	85395		Pozostała działalność	18.000
		2820	Dotacja celowa z budżetu na finansowanie lub dofinansowanie zadań zleconych do realizacji stowarzyszeniom	18.000
854			Edukacyjna opieka wychowawcza	35.000
	85412		Kolonie i obozy oraz inne formy wypoczynku dzieci i młodzieży szkolnej, a także szkolenia młodzieży	35.000
		2820	Dotacja celowa z budżetu na finansowanie lub dofinansowanie zadań zleconych do realizacji stowarzyszeniom	35.000
921			Kultura i ochrona dziedzictwa narodowego	95.000
	92105		Pozostałe zadania w zakresie kultury	95.000
		2810	Dotacja celowa z budżetu na finansowanie lub dofinansowanie zadań zleconych do realizacji fundacjom	35.000
		2820	Dotacja celowa z budżetu na finansowanie lub dofinansowanie zadań zleconych do realizacji stowarzyszeniom	60.000
926			Kultura fizyczna i sport	200.000
	92605		Zadania w zakresie kultury fizycznej i sportu	200.000
		2820	Dotacja celowa z budżetu na finansowanie lub dofinansowanie zadań zleconych do realizacji stowarzyszeniom	200.000
			Razem	426.500

1174

UCHWAŁA Nr XV/81/07 RADY GMINY ŁĄDEK

z dnia 28 grudnia 2007 r.

w sprawie: budżetu na 2008 rok

Na podstawie art. 18 ust. 2 pkt 4, 9 lit d i 10 ustawy z dnia 8 marca 1990 roku o samorządzie gminnym (Dz.U. z 2001 r. Nr 142, poz. 1591 z późn. zm.), art. 165, 166, 166a, 173, 182, 184, 188 ust. 2, art. 195 ust. 2 oraz art. 24 ust. 11 ustawy z dnia 30 czerwca 2005 roku o finansach publicznych (Dz.U. Nr 249, poz. 2104 ze zm.) - Rada Gminy Łądek uchwala:

§1. Ustala się dochody budżetu gminy na rok 2008, zgodnie z załącznikiem Nr 1, na kwotę 11.836.757 zł

z tego:

- dochody bieżące w wysokości 11.648.652 zł,
- dochody majątkowe w wysokości 50.000 zł.

1.1 Dochody o których mowa w ust. 1 obejmują w szczególności:

- 1) dotacje celowe na realizację zadań z zakresu administracji rządowej zleconych gminie ustawami w wysokości 1.953.560 zł zgodnie z załącznikiem nr 3
- 2) dochody z tytułu wydawania zezwoleń na sprzedaż napojów alkoholowych w wysokości 50.000 zł

2. Ustala się wydatki budżetu gminy na rok 2008, zgodnie z załącznikiem Nr 2, na kwotę 11.572.567 zł,

w tym:

- 1) wydatki na realizację zadań z zakresu administracji rządowej zleconych gminie ustawami w wysokości 1.953.560 zł, zgodnie z załącznikiem nr 3
- 2) wydatki na realizację zadań określonych w gminnym programie profilaktyki i rozwiązywania problemów alkoholowych w wysokości 45.000 zł, i wydatki na realizację zadań określonych w gminnym programie przeciwdziałania narkomanii w wysokości 5.000 zł.

3. Nadwyżkę dochodów nad wydatkami budżetu na 2008 rok przeznacza się na spłatę pożyczki z WFOŚiGW w Poznaniu oraz kredytu bankowego.

Rozchody budżetu określa załącznik nr 4.

4. Ustala się wydatki majątkowe w wysokości 594.000 zł, z przeznaczeniem na:

- na budowę oczyszczalni ścieków w miejscowości Ciążeń 220.000 zł
- budowa dróg gminnych w miejscowości Jaroszyn Kolonia,

Ciążeń i Dziedzice (przy udziale środków z FOGR) 300.000 zł

- budowa sieci wodociągowej w Jaroszynie 40.000 zł
- zakup samochodu ratownictwa medycznego dla ZOZ Słupca 30.000 zł
- zakup wiaty przystankowej w miejscowości Łąd 4.000 zł

§2. 1. Planowane przychody i wydatki zakładów budżetowych wynoszą:

przychody własne	743.985 zł
dotacja z budżetu gminy	165.900 zł
wydatki	909.800 zł

2. Podział kwot, o których mowa w ust. 1, w pierwszym na działy i rozdziały klasyfikacji budżetowej oraz na jednostki gminy określa załącznik Nr 5.

§3. Ustala się plan przychodów i wydatków Gminnego Funduszu Ochrony Środowiska i Gospodarki Wodnej na 2008 rok w kwotach:

1) przychody	10.000 zł,
2) wydatki	10.000 zł.

Zatwierdza się zestawienie przychodów i wydatków Gminnego Funduszu Ochrony

Środowiska i Gospodarki Wodnej w brzmieniu określonym w załączniku Nr 6.

§4. Ustala się dotację przedmiotową dla Zakładu Gospodarki Komunalnej w Łądku z przeznaczeniem na dopłatę do kosztów oczyszczania ścieków komunalnych w kwocie netto 165.900 zł oraz podatek VAT w kwocie 11.613 zł

z tego:

na dopłatę do kosztów usług odprowadzania i oczyszczania 1 m³ ścieków dostarczonych z kanalizacji sanitarnej w kwocie netto 165.900 zł oraz podatek VAT 11.613 zł

§5. 1. Ustala się dotację podmiotową dla jednostki gminnej instytucji kultury na finansowanie działalności GOK Łądek, w wysokości 120.000 zł

2. Ustala się dotację podmiotową dla jednostki gminnej instytucji kultury na finansowanie działalności Biblioteki Gminnej Łądek, w wysokości 78.160 zł

§6. 1. Ustala się dotacje dla podmiotów nie zaliczanych do sektora finansów publicznych i nie działających w celu osiągnięcia zysku w wysokości 4.500 zł, z przeznaczeniem na realizację zadań w zakresie Programu Profilaktyki i Rozwiązywania Problemów Alkoholowych poprzez dofinansowanie kosztów akcji opiekuńczo-wychowawczej w okresie ferii letnich i zimowych dla dzieci z gminy Łądek.

2. Ustala się dotacje celową dla ZOZ Słupca na dofinansowanie zakupu samochodu ratownictwa medycznego, w kwocie 30.000 zł.

§7. Tworzy się rezerwy:

- 1) ogólną w wysokości 1.000 zł;
2) celową w wysokości 15.600 zł, z tego:

na realizację zadań własnych z zakresu zarządzania kryzysowego 15.600 zł,

na realizację planu operacyjnego funkcjonowania gminy oraz realizację zadań związanych z monitorowaniem, planowaniem, reagowaniem i usuwaniem skutków zagrożeń na terenie gminy.

§8. Ustala się limit zobowiązań z tytułu zaciągniętych kredytów i pożyczek oraz emitowanych papierów wartościowych na pokrycie występującego w ciągu roku przejściowego deficytu 300.000 zł.

§9. Upoważnia się Wójta Gminy Łądek do zaciągania zobowiązań z tytułu umów, których realizacja w roku następnym jest niezbędna dla zapewnienia ciągłości działania jednostki i termin zapłaty mija w roku następnym.

§10. Upoważnia się Wójta Gminy do:

- 1) zaciągania w 2008 roku kredytów i pożyczek na pokrycie występującego w ciągu roku deficytu budżetu gminy do wysokości 300.000 zł,
- 2) lokowania wolnych środków budżetowych w ramach lokat krótkoterminowych na rachunkach w innych bankach niż bank prowadzący obsługę rachunków gminy,
- 3) dokonywania przeniesień planowanych kwot wydatków bieżących między rozdziałami i paragrafami w ramach działu klasyfikacji budżetowej, w tym wydatków na wynagrodzenia i pochodne od wynagrodzeń

§11. Wykonanie uchwały zleca się Wójtowi Gminy Łądek.

§12. Uchwała wchodzi w życie z dniem 1 stycznia 2008 roku i podlega ogłoszeniu w Dzienniku Urzędowym Województwa Wielkopolskiego.

Przewodniczący
Rady Gminy
(-) Waldemar Herudziński

Załącznik nr 1
do uchwały budżetowej na 2008 r

DOCHODY BUDŻETU GMINY ŁĄDEK NA 2008 ROK.
ZESTAWIENIE WEDŁUG DZIAŁÓW, ROZDZIAŁÓW I PARAGRAFÓWKLASYFIKACJI BUDŻETOWEJ

Dz.	Rozdz.	§	Treść	Plan dochodów na 2008 r.
1	2	3	4	5
010			ROLNICTWO	700
	01095		Pozostała działalność	700
		0830	Wpływy z usług	700
700			GOSPOD. MIESZK. ORAZ NIEMAT. USŁUGI KOMUNALNE	140.801
	70005		Gospodarka grunt. i nieruchomości.	140.801
		0470	Wpł. za wiecz. użytk. gruntów	2.601
		0750	Doch. z najmu i dzierżawy składn. majątk.	88.000
		0770	Wpł. z tyt. odpł. nab. prawa wł. Nieruch.	50.000
		0920	Pozostałe odsetki	200
750			ADMINISTRACJA PUBLICZNA	77.950
	75011		Urzędy wojewódzkie	53.250
		2010	Dot.celowa na real. zad. zlec. gm.	52.700
		2360	Doch. j. s. t. zw. z real. zad. z zakr. adm. rząd.	550
	75023		Urzędy gmin	24.700
		0690	Wpływy z różnych opłat	14.500
		0830	Wpływy z usług	2.200
		0970	Wpływy z różnych dochodów	8.000
751			URZ. NACZ. ORG. WŁ. P. KONT. I OC. PRAWA I SĄDOWNICTWA	960
	75101		Urz. nacz. org. wł. p. kont. i och. r. i sąd.	960
		2010	Dotacja celowa	960
756			DOCH. OD OS. PRAWN. OS. FIZYCZN. I INNYJEDN. N. POSIAD. OS. PRAWN.	2.852.195
	75601		Wpł. z pod. doch. od os. fiz.	8.050
		0350	Pod. od dział. g. opł. w form. karty podatk.	8.000
		0910	Odsetki od nitrem. wpłat pod. i opłat	50
	75615		Wpł. z pod. rol. leśn. od czynn. cyw. praw. pod. i opłat lokalnych od osób praw. i od os. fiz.	546.610

		0310	Podatek od nieruchomości	500.150
		0320	Podatek rolny	43.200
		0330	Podatek leśny	500
		0340	Podatek od środków transportowych	2.260
		0910	Odsetki od nieterm. wpłat podatk. i opłat	500
	75616		Wpł. z pod. roln. leśn. p. od spadk. i darow., p. od czyn. cywl. praw. oraz pod. i opłat lokal. od os. fiz.	811.063
		0310	Podatek od nieruchomości	211.800
		0320	Podatek rolny	508.000
		0330	Podatek leśny	963
		0340	Podatek od środków transportowych	53.700
		0360	Podatek od spadków i darowizn	6.500
		0370	opłata od posiadania psów	100
		0430	Wpływy z opłaty targowej	1.000
		0500	Podatek od czynności cywilnoprawnych	25.000
		0910	Ods. od nieterm. wpłat z tyt. podatk. i opłat	4.000
	75618		Wpływy z różnych opłat	77.600
		0410	Wpływy z opłaty skarbowej	25.000
		0480	Wpł. z opł. za zezw. na sprzed. alkoholu	50.000
		0490	Wpł. z innych opłat S.T. doch. jst	1.500
		0590	Wpływy z opłat za koncesje i licencje	1.000
		0910	Odsetki od nieterm. wpłat pod. i opłat	100
	75621		Udziały, w pod. stanow. doch. budż. pań.	1.408.872
		0010	Podatek doch. od osób fizycznych	1.348.872
		0020	Podatek doch. od osób prawnych	60.000
758			RÓŻNE ROZLICZENIA	6.367.617
	75801		Część oświat. subw. ogóln. dla j.s.t	3.688.315
		2920	Subwencja ogólna z b.p	3.688.315
	75807		Część wyrównawcza suw. ogólnej dla Gm.	2.668.497
		2920	Subwenc. ogólne z b.p	2.668.497
	75831		Część równoważąca s.o dla Gm.	7.805
		2920	Subwencja ogólna z b.p.	7.805
	75814		Różne rozliczenia finansowe	3.000
		0920	Pozostałe odsetki	3.000
801			OŚWIATA I WYCHOWANIE	93.434
	80101		Szkoły podstawowe	14.600
		0750	Doch.z najm. i dzierz. Skł. maj.	14.600
	80104		Przedszkola	45.500
		0750	Doch.z najm.i dzierz. skł. maj.	10.500
		0830	Wpływy z usług	35.000
	80110		Gimnazja	3.800
		0750	Doch.z najmu i dzierz. skł. maj.	3.800
	80195		Pozostała działalność	29.534
		2030	Dot.cel. na zad.własne	29.534
852			POMOC SPOŁECZNA	2.235.600
	85212		Świadc. rodz. oraz skł. na ub. emer. i rent.	1.813.100
		2010	Dotacja celowa	1.813.100
	85213		Skł.na bezp..zdrow.	10.200
		2010	Dotacje celowe	10.200
	85214		Zas.i pom.w nat.oraz skł. na ub.emer.i rent.	278.200
		2010	Dotacje celowe	76.600
		2030	Dot. cel. na ral. zad. wł.	201.600
	85219		Ośrodki pomocy społecznej	108.900
		2030	Dotacje celowe na real. zad wł.	108.900
	85295		Pozostała działalność	18.400
		2030	Dot. cel. na zad. własne	18.400
	85228		Usługi opiek. i specj. usł. opiek.	6.800
		0830	Wpływy z usług	6.800
854			EDUKACYJNA OPIEKA WYCH.	67.000
	85401		Świetlice szkolne	67.000
		0830	Wpływy z usług	51.200

		0970	Wpływy z różnych dochodów	15.800
900			GOSP. KOMUN. OCHR. ŚRODOW.	500
	90020		Wpł. i wyd. zw. z grom. opłaty produktowej	500
		0400	Wpływy z opłaty produktowej	500
			OGÓŁEM DOCHODY :	11.836.757

Załącznik nr 2
do uchwały budżetowej na 2008 r.

WYDATKI BUDŻETU GMINY ŁĄDEK NA 2008 ROK.
ZESTAWIENIE WEDŁUG DZIAŁÓW, ROZDZIAŁÓW I PARAGRAFÓW KLASYFIKACJI BUDŻETOWEJ.

Dz.	Rozdz.	§	Treść	Plan wydatków na 2008 rok
1	2	3	4	5
010			ROLNICTWO ŁOWIECTWO	449.043
	01010		Infrastr. wodoc. i sanitacyjna wsi	438.013
		2650	Dot. przedm. z budżetu dla zakł. b.	177.513
		4300	Zakup usług pozostałych	500
		6050	Wyd. inwest. jedn. budżet.	260.000
	01030		Izby rolnicze	11.030
		2850	Wpł. gm. na rzecz izb rolniczych	11.030
600			TRANSPORT ŁĄCZNOŚĆ	401.833
	60016		Drogi publiczno-gminne	401.833
		3020	Nagr. i wyd. os. nie zał. do wynagr.	100
		4170	Wynagrodzenia bezosobowe	2.000
		4210	Zakup materiałów	500
		4270	Zakup usług remontowych	55.233
		4300	Zakup usług pozostałych	40.000
		6050	Wyd. inwest. jedn. budżetowych	300.000
		6060	Zakupy inwestycyjne j.b.	4.000
700			GOSPODARKA MIESZKAN.	269.100
	70005		Gospodarka gruntami i nieruchom.	208.600
		4110	Skł. na ubezp.spół.	500
		4120	Skł. na FP	100
		4170	Wynagr. bezosobowe	4.000
		4210	Zakup materiałów	3.000
		4260	Zakup energii	1.000
		4270	Zakup usług remontowych	190.000
		4300	Zakup usług pozostałych	10.000
	70095		Pozostała działalność	60.500
		4210	Zakup materiałów	15.000
		4260	Zakup energii	5.000
		4270	Zakup usług remontowych	3.500
		4300	Zakup usług pozostałych	37.000
710			DZIAŁALNOŚĆ USŁUGOWA	15.000
	71004		Plany zagospodarz. przestrzennego	15.000
		4300	Zakup usłu gpozostałych	15.000
750			ADMINISTRACJA PUBLICZ.	1.542.567
	75011		Urzędy wojewódzkie	101.200
		4010	Wynagrodzenia osobowe	80.000
		4040	Dodatkowe wynagrodzenia roczne	6.000
		4110	Składki na ubezp. społ.	12.300
		4120	Składki na FP	1.900
		4210	Zakup materiałów	1.000
	75022		Rada gminy	73.662
		3030	Różne wyd. na rzecz os. fiz.	67.500
		4210	Zakup materiałów	2.000

		4010	Wynagrodz. osobowe pracowników	790.000
		4040	Dodatkowe wynagrodz. roczne	52.805
		4110	Składki na ubezpiecz. społ.	150.000
		4120	Składki na FP	20.900
		4170	Wynagrodzenia bezosobowe	41.000
		4210	Zakup materiałów	60.000
		4260	Zakup energii	11.000
		4300	Zakup usług pozostałych	77.000
		4350	Opłata za usł. internetowe	5.000
		4360	Opł. z tyt. zak. usł. telef.komórk.	5.000
		4370	Opł. z tyt. zak. usł. telef. stacjon.	19.000
		4410	Podróże służbowe krajowe	36.000
		4430	Różne opłaty i składki	11.000
		4440	Odpisy na ZFSS	15.000
		4700	Szkolenie pracowników	7.000
		4740	Zakup mat. papiern. so sprz. druk.	17.000
		4750	Zakup akces. komput.	17.000
	75095		Pozostała działalność	30.000
		2900	Wpł. gm na rzecz zw. gm. na dof. zad. bież.	7.000
		3030	Różne wydatki na rzecz osób fizy.	15.000
		4210	Zakup materiałów	4.000
		4300	Zakup usług pozostałych	4.000
751			URZ. NACZ. ORG. WŁ. P. KONT PRAW. I SĄDOWN.	960
	75101		Urz. nacz. org. wł. p. kont. i ochr. pra	960
		4300	Zakup usług pozostałych	960
754			BEZPIECZ. PUB. I OCHR. POŻ.	118.800
	75412		Ochotnicze straże pożarne	118.800
		3030	Różne wyd. na rzecz os.fiz.	15.000
		4110	Skł. na ubezpiecz. społ.	1.400
		4120	Składki na FP	300
		4170	Wynagrodzenia bezosobowe	17.000
		4210	Zakup materiałów	25.000
		4260	Zakup energii	5.000
		4270	Zakup usług remontowych	30.000
		4300	Zakup usług pozostałych	15.000
		4430	Różne opłaty i składki	10.100
756			Pobór pod. i opłat i wyd. z tym zw	14.468
	75647		Pobór podatków i opłat i niepd. na.	14.468
		4100	Wynagr. agencyjno prowizyjne	14.268
		4110	Składki na ubezpiecz. społ.	200
757			OBSŁUGA DŁUGU PUBLICZ.	23.732
	75702		Obsł. kred. i pożycz. J. s.t	20.000
		8070	Odsetki i dyskonto od kraj. Sk.p	20.000
	75704		Rozl. z tyt. por. i gwar. udz. przez jst	3.732
		8020	Wypł. z tyt. gwar. i poręczen	3.732
758			RÓŻNE ROZLICZENIA	16.600
	75818		Rezerwa ogólna	16.600
		4810	Rezerwy	16.600
801			OŚWIATA I WYCHOWANIE	5.412.335
	80101		Szkoły podstawowe	2.968.120
		3020	Nagr. i wyd. os. n. zał. do wyn.	140.000
		4010	Wynagrodzenia osobowe pracow.	1.776.200
		4040	Dodatkowe wynagr. roczne	132.000
		4110	Skł. Na ubezpiecz. społ.	350.200
		4120	Składki na FP	50.600
		4170	Wynagrodzenia bezosobowe	16.900
		4210	Zakup materiałów	187.000
		4260	Zakup energii	46.800
		4270	Zakup usług remontowych	70.900
		4300	Zakup usług pozostałych	67.000
		4350	Opł. za usł. internetowe	4.250

	4370	Opł. z tyt. zak. usł. tel. stacj.	9.200
	4410	Podróże służbowe krajowe	6.020
	4440	Odpisy na ZFSS	101.200
	4700	Szkolenie pracowni.	2.050
	4740	Zakup mat. papier. do sprz. druk.	4.650
	4750	Zakup akcesom. komput.	3.150
80103		Oddziały przedszk. przy szk. podst.	199.550
	3020	Nagr. i wyd. os. n. zal. do wyn.	10.700
	4010	Wynagrodzenia osobowe pracowni.	110.000
	4040	Dodatkowe wynagrodzenia roczne	7.850
	4110	Składki na ubbezp. społ.	22.300
	4120	Składki na FP	3.550
	4210	Zakup materiałów	22.100
	4260	Zakup energii	4.750
	4300	Zakup usług pozostałych	8.200
	4350	Opł.za usługi internetowe	1.100
	4370	Opł. z tyt. zak. usł. tel. stacjon.	1.900
	4440	Odpisy na ZFSS	6.200
	4740	Zak. mat. pap. do sprz. druk.	900
80104		Przedszkola	404.000
	3020	Nagr. i wyd. os. n. zal. do wyn.	22.000
	4010	Wynagr. osobowe pracowników	200.000
	4040	Dodatkowe wynagr. roczne	16.000
	4110	Skł. na ubezp. społ.	36.000
	4120	Składki na FP	9.000
	4170	Wynagrodzenia bezosobowe	5.000
	4210	Zakup materiałów	25.000
	4220	Zakup środków żywności	20.000
	4260	Zakup energii	10.000
	4270	Zakup usług remontowych	30.000
	4300	Zakup usług pozostałych	13.000
	4370	Opł. z tyt. zak. usł. tel. stacj.	2.000
	4410	Podróże służbowe krajowe	2.000
	4440	Odpisy na ZFSS	13.000
	4700	Szkolenia pracowników	1.000
80110		Gimnazjum	1.216.745
	3020	Nagr.i wyd.os.n.zal.do wyn.	54.750
	4010	Wynagrodz.osobowe pracowników	815.900
	4040	Dodatkowe wynagr. roczne	62.700
	4110	Składki na ubezp. społ.	155.000
	4120	Składki na FP	22.000
	4210	Zakup materiałów	12.000
	4260	Zakup energii	3.000
	4270	Zakup usług remontowych	24.000
	4300	Zakup usług pozostałych	13.500
	4350	Opł.za usł.internetowe	1.500
	4370	Opł. z tyt. zak. usł. tel. stacjon.	1.600
	4410	Podr. służb. krajowe	2.600
	4440	Odpisy na ZFSS	44.195
	4740	Zakup ma. pap. do sprz. druk. i kser.	2.000
	4750	Zak. akces. komp.	2.000
80113		Dowożenie uczniów do szkół	306.000
	4300	Zakup usług pozostałych	306.000
80145		Komisje egzaminacyjne	900
	4300	Zakup usług pozostałych	900
80146		Dokształc. i doskon. nauczycieli	20.000
	4300	Zakup usług pozostałych	20.000
80148		Stołówki szkolne	235.486
	3020	Nagr. i wyd. os. n. zal. do wyn.	1.700
	4010	Wynagrodz.osobowe pracowników	126.159
	4040	Dodatkowe wynagr. roczne	9.080

		4110	Składki na ubezpiecz. społ.	19.919
		4120	Składki na FP	3.372
		4210	Zakup materiałów	3.350
		4220	Zakup środków żywności	67.000
		4440	Odpisy na ZFSS	4.906
	80195		Pozostała działalność	61.534
		4210	Zakup materiałów	2.000
		4300	Zakup usług pozostałych	1.000
		4430	Pozostałe opt. i skł.	29.534
		4440	Odpisy na ZFSS	29.000
851			OCHRONA ZDROWIA	80.000
	85111		Szpitala ogólne	30.000
		6220	Dot. cel. na zak. inwest. innych j.s. fp	30.000
	85153		Przeciwdziałanie narkomanii	5.000
		4210	Zakup materiałów	1.000
		4300	zakup usług pozostałych	4.000
	85154		Przeciwdziałanie alkoholizmowi	45.000
		2830	Dot. podm. z bz. dla j. n. zal. do sekt. fp	4.500
		4010	Wnagrodz. osobowe pracowników	8.400
		4040	Dodatkowe wynagr. roczne	850
		4110	Składki na ubezpiecz. społeczne	1.300
		4120	Składki na FP	300
		4170	Wynagrodzenia bezosobowe	9.000
		4210	Zakup materiałów	3.500
		4220	Zakup środków żywności	2.000
		4280	Zakup usług zdrowotnych	1.000
		4300	Zakup usług pozostałych	13.150
		4410	Podróże służbowe krajowe	1.000
852			POMOC SPOLECZNA	2.650.700
	85202		Domy Pomocy społecznej	85.000
		4330	Zakup usług przez jst od innych jst	85.000
	85212		Świadc. rodz. oraz skł. na ub. em. i re	1.813.100
		3110	Świadczenia społeczne	1.759.000
		4010	Wynagr. osob. pracown.	34.000
		4040	Dodatkowe wynagr. roczne	2.900
		4110	Skł. na ubezpiecz. społ.	11.000
		4120	Składki na FP	900
		4210	Zakup materiałów	1.000
		4300	Zakup usług pozostałych	500
		4370	Opt. z tyt. zak. usł. telef. stacjon.	700
		4440	Składki na ZFSS	1.800
		4740	Zakup maer. papiern. i kserogr.	300
		4750	Zakupakcesor. komput.	1.000
	85213		Składki na bezp. zdrowotne	10.200
		4130	Skł. na bezp. zdrowotne	10.200
	85214		Zas. i pomoc w nat. oraz skł. na ub. emer. i rent.	308.200
		3110	Świadczenia społeczne	308.200
	85215		Dodatki mieszkaniowe	77.000
		3110	Świadczenia społeczne	77.000
	85219		Ośrodki pomocy społecznej	322.200
		3020	Nagr. i wyd. osob. n. zal. do wyn.	3.000
		4010	Wynagr. osobowe pracowni.	205.000
		4040	Dodatkowe wynagr. roczne	16.000
		4110	Składki na bezp. społeczne	39.200
		4120	Składki na FP	5.400
		4170	Wynagrodzenia bezosobowe	12.000
		4210	Zakup materiałów	6.000
		4260	Zakup energii	6.700
		4280	Zakup usł. medycznych	300
		4300	Zakup usług pozostałych	3.200
		4350	Opt.za usługi internetowe	900

		4370	Opl. z tyt. zak. usl. telef. stacjon.	2.900
		4410	Podróże st. krajowe	11.500
		4430	Różne opt. i składki	400
		4440	Odpisy na ZFŚS	6.300
		4700	Szkolenie pracowników	1.000
		4740	Zakup mat. pap. do sprz. druk. i kser.	1.200
		4750	Zakup akces. komput.	1.200
	85295		Pozostała działalność	35.000
		3110	Świadczenia społeczne	35.000
854			EDUKAC. OPIEKA WYCH.	117.869
	85401		Świetlice szkolne	116.669
		3020	Nagr. i wyd. os. n. zal. do wyn.	7.650
		4010	Wynagrodz. osob. pracown.	75.741
		4040	Dodatkowe wynagr. roczne	5.520
		4110	Składki na ubezp. społ.	19.381
		4120	Składki na FP	2.328
		4210	Zakup materiałów	2.250
		4440	Odpisy na ZFŚS	3.799
	85446		Dokształ. i doskonal. nauczycieli	1.200
		4300	Zakup usług pozostałych	1.200
900			GOSPOD. KOM. I OCHR. ŚROD.	252.400
	90003		Oczyszczanie miast i wsi	15.400
		2900	Wpłaty gm. na rzecz związku gmin	9.400
		4300	Zakup usług pozostałych	5.000
		4210	Zakup materiałów	1.000
	90004		Utrzymanie zieleni w miast. i gm.	45.000
		4210	Zakup materiałów	5.000
		4300	Zakup usług pozostałych	40.000
	90013		Schroniska dla zwierząt	12.000
		2900	Wpłaty gmin na rzecz innych jst	12.000
	90015		Oświel. ulic, placów i dróg	180.000
		4260	Zakup energii	140.000
		4300	Zakup usług pozostałych	40.000
921			KULT. I OCHR. DZIDZ. NAR.	198.160
	92109		Domy i ośrodki kultury, świetl. i kłu	120.000
		2480	Dot. podm. z budż. dla inst. kult.	120.000
	92116		Biblioteki	78.160
		2480	Dot. podm. z budż. dla inst. kult.	78.160
926			KULTURA FIZYCZ. I SPORT.	9.000
	92695		Pozostała działalność	9.000
		4260	Zakup energii	2.000
		4300	Zakup usług pozostałych	7.000
			OGÓŁEM:	11.572.567

Załącznik nr 3
do uchwały budżetowej na 2008 rI. DOCHODY ZWIĄZANE Z REALIZACJĄ ZADAŃ Z ZAKRESU ADMINISTRACJI
RZĄDOWEJ ORAZ INNYCH ZADAŃ ZLECONYCH GMINIE USTAWAMI.

1a) dotacje z budżetu państwa na zadania zlecone z zakresu administracji rządowej na 2008 rok.

Dz.	Rozdz.	§	Treść	Plan dotacji na 2008 r.
1	2	3	4	5
750			ADMINISTRACJA PUBLICZNA	52.700
	75011		Urzędy wojewódzkie	52.700
		2010	Dotacja celowa na real. zad. zlec. gm.	52.700
751			URZ. NACZ. ORG. WŁ. P. KONTR. I OCHR. PRAW. I SĄDOW.	960

	75101		Urz. nacz. org. wł. p. kont. i och. p. i sąd.	960
		2010	Dotacja celowa	960
852			POMOC SPOŁECZNA	1.899.900
	85212		Świadc. rodz. oraz skł. na ub. em. i rent. z u. s	1.813.100
		2010	Dotacja celowa	1.813.100
	85213		Skł. na bezp. zdrow.	10.200
		2010	Dotacje celowe	10.200
	85214		Zas. i pomoc w nat. oraz skł. na ub. em. i rent.	76.600
		2010	Dotacje celowe	76.600
			RAZEM ZAD. ZLECONE	1.953.560

2) dochody pobierane przez gminę w związku z realizacją zadań z zakresu administracji rządowej odprowadzane na rachunek budżetu państwa.

Dz.	Rozdz.	§	Treść	Plan dochodów na 2008 r
1	2	3	4	5
750			ADMINISTRACJA PUBLICZNA	11.000
	75011		Urzędy wojewódzkie	11.000
		0690	Wpływy z różnych opłat	11.000

II. WYDATKI ZWIĄZANE Z REALIZACJĄ ZADAŃ Z ZAKRESU ADMINISTRACJI RZĄDOWEJ I INNYCH ZADAŃ ZLECONYCH GMINIE USTAWAMI NA 2008 ROK.

1a) wydatki budżetu gminy na zadania zlecone z zakresu administracji rządowej na 2008 rok.

Dz.	Rozdz.	§	Treść	Plan wydatków na 2008 rok
1	2	3	4	5
750			ADMINISTR. PUBLICZNA	52.700
	75011		Urzędy wojewódzkie	52.700
		4010	Wynagr. osobowe pracown.	40.240
		4040	Dodatkowe wynagr. roczne	3.500
		4110	Składki na ubezpiecz. społ.	7.809
		4120	Składki na FP	1.151
751			URZ.NACZ.ORG.WŁ.PAN.KO OCHR.PRAW.I SĄDOWN.	960
	75101		Urz.nacz.org.wł.p.kont.i ochr.p.i sądown.	960
		4300	Zakup usług pozost.	960
852			OPIEKA SPOŁECZNA	1.899.300
	85212		Św.rodz.skł.na ub.em.i rent. z u.s.	1.813.100
		3110	Świadczenia społeczne	1.759.000
		4010	Wynagr.osob.pracown.	34.000
		4040	Dodatkowe wynagr.roczne	2.900
		4110	Skł.na ubezpie.społ.	11.000
		4120	Składki na FP	900
		4210	Zakup materiałów	1.000
		4300	Zakup usług pozostałych	500
		4370	Opł.z tyt.zak.usł.tel.stacjon.	700
		4440	Składki na ZFSS	1.800
		4740	Zakup maer.papiern.i kserogr.	300
		4750	Zakup akcesor.komput.	1.000
	85213		Składki na ubezpiecz.zdrowotne	10.200
		4130	Skł.na ubezpie.zdrowotne	10.200
	85214		Zasiłki i pom.w nat.oraz skł. na ub.e	76.600
		3110	Świadczenia społeczne	76.600
			OGÓŁEM ZAD. ZLECONE	1.953.560

Załącznik nr 4
do uchwały budżetowej na 2008 r

ROZCHODY BUDŻETU

Lp.	Treść	§	Plan na 2008 rok
1	2	3	4
1	Splata pożyczki wg umowy z WFOŚiGW w Poznaniu	992	164.200
2.	Splata rat kredytu bankowego zaciągniętego na zadania inwestycyjne gminy	992	99.990
3.	SUMA BILANSOWA		264.190

Załącznik nr 5
do uchwały budżetowej na 2008 r

PRZYCHODY I WYDATKI DZIAŁALNOŚCI JEDNOSTEK GMINY
ZORGANIZOWANYCH W FORMIE ZAKŁADÓW BUDŻETOWYCH NA 2008 ROK

Zakład Gospodarki Komunalnej Łądek: dz. 900 rozdz. 90017

Lp.	Treść	Kwota w złotych
1	2	3
1.	Stan środków na początek roku	26.310
2.	Przychody własne	743.985
3	Dotacja netto z budżetu	165.900
4.	Wydatki działalności	909.800
7.	Stan środków na koniec roku	26.395

Załącznik nr 6
do uchwały budżetowej na 2008 r.

ZESTAWIENIE PRZYCHODÓW I WYDATKÓW GMINNEGO FUNDUSZU
OCHRONY ŚRODOWISKA I GOSPODARKI WODNEJ NA 2008 ROK.

Treść	§	Plan na 2008 rok
1	2	3
I. Stan środków na początku roku		1.000
II. Przychody razem:		10.000
z tego:		
1. Udziały z tytułu opłat WFOŚiGW	0690	9.950
2. Odsetki	0910	50
III. Wydatki razem		10.000
z tego:		
1. Edukację ekologiczną oraz propagowanie działań proekologicznych zakup materiałów	4210	2.000
2. Zakup usług pozostałych	4300	8.000
IV. Stan środków na koniec roku		1.000

1175

UCHWAŁA Nr XII/62/07 RADY GMINY KAWĘCZYN

z dnia 29 lutego 2007 r.

w sprawie: uchwalenia budżetu gminy na 2008 r.

Na podstawie art. 18 ust. 2 pkt 4, pkt 9 lit. d, lit. i pkt 10 ustawy z dnia 8 marca 1990 r. o samorządzie gminnym (Dz.U. z 2001 r., Nr 142, poz. 1591 z późn. zm.) oraz art. 165, 166, 166a, 173, 182, 184, 188 ust. 2, art. 195 ust. 2 oraz art. 24 ust. 11 ustawy z dnia 30 czerwca 2005 r. o finansach publicznych (Dz.U. Nr 249, poz. 2104 ze zm.) Rada Gminy uchwala co następuje:

§1. 1. Ustala się dochody budżetu gminy zgodnie z załącznikiem Nr 1 na kwotę 10.616.804,00 zł w tym:

a) dochody bieżące 10.471.804,00 zł z tego:

- dochody z tytułu zezwoleń na sprzedaż napojów alkoholowych 52.250,00 zł
- dotacje celowe otrzymane z budżetu państwa na realizację zadań bieżących z zakresu administracji rządowej oraz innych zadań zleconych gminie 1.882.560,00 zł

b) dochody majątkowe 145.000,00 zł

2. Ustala się wydatki budżetu gminy zgodnie z załącznikiem Nr 2 na kwotę 10.108.604,00 zł w tym

a) wydatki bieżące na kwotę 9.400.904,00 zł z tego:

- wydatki z tytułu przeciwdziałania alkoholizmowi i zwalczania narkomanii - 52.250,00 zł (w tym wydatki majątkowe - 700,00 zł)
- wydatki na obsługę długu na kwotę 22.600,00 zł
- wydatki na realizację zadań bieżących z zakresu administracji rządowej oraz innych zadań zleconych gminie - 1.882.560,00 zł
- wydatki na wynagrodzenia i pochodne od wynagrodzeń - 4.853.135,00

b) wydatki majątkowe na kwotę 707.700,00 zł zgodnie z załącznikiem Nr 3

§2. Nadwyżkę dochodów nad wydatkami w kwocie 508.200,00 zł przeznacza się na spłatę kredytów zgodnie z załącznikiem Nr 4.

§3. Ustala się przychody i wydatki Gminnego Funduszu Ochrony Środowiska i Gospodarki Wodnej w załączniku Nr 5.

a) przychody w kwocie 7.500,00 zł

b) wydatki w kwocie 18.500,00 zł

§4. Ustala się dochody i wydatki związane z realizacją zadań z zakresu administracji rządowej i innych zadań zleconych zgodnie z załącznikiem Nr 6

a) dochody w kwocie - 1.882.560,00 zł

b) wydatki w kwocie - 1.882.560,00 zł

§5. Ustala się dotację dla instytucji kultury bibliotek w wysokości 79.100,00 zł.

§6. Ustala się dotację celową z budżetu na finansowanie lub dofinansowanie zadań zleconych do realizacji stowarzyszeniom w wysokości 110.500,00 zgodnie z załącznikiem Nr 7.

§7. Ustala się limit zobowiązań z tytułu kredytów i pożyczek zaciągniętych przez Wójta Gminy na pokrycie występującego w ciągu roku budżetowego przejściowego deficytu budżetu do kwoty 150.000,00 zł (art. 82 ust. 1 pkt 1 i ust. 2 ustawy o finansach publicznych)

§8. Upoważnia się Wójta Gminy do:

1. Zaciągania zobowiązań z tytułu umów, których realizacją w roku następnym jest niezbędna dla zapewnienia ciągłości działania jednostki i termin zapłaty upływa w roku następnym (art. 184 ust. 1 pkt 10 ustawy o finansach publicznych)
2. Zaciągania kredytów i pożyczek oraz emisji papierów wartościowych na pokrycie występującego w ciągu roku budżetowego deficytu budżetu do wysokości 150.000,00 zł

§9. Ustala się sumę, do której Wójt Gminy może samodzielnie zaciągać zobowiązania na wartość 100.000,00 zł.

§10. Upoważnia się Wójta Gminy do dokonywania zmian w budżecie polegających na:

1. przeniesieniach w planie wydatków budżetowych między rozdziałami i paragrafami w ramach działu, w tym wydatków na wynagrodzenia i pochodne od wynagrodzeń.
2. tworzeniu w ramach przeniesień nowych rozdziałów i paragrafów w ramach środków zaplanowanych w dziale, za wyjątkiem kreowania nowych zadań.
3. dokonywaniu przeniesień środków na inwestycje między poszczególnymi zadaniami inwestycyjnymi w ramach wydatków zaplanowanych w dziale.
4. lokowania wolnych środków budżetowych na rachunkach bankowych w innych bankach niż bank prowadzący obsługę budżetu.

§11. Wykonanie uchwały powierza się Wójtowi Gminy.

§12. Uchwała wchodzi w życie z dniem podjęcia z mocą obowiązującą od dnia 1 stycznia 2008 r. i podlega publikacji w Dzienniku Urzędowym Województwa Wielkopolskiego.

Przewodniczący
Rady Gminy
(-) Edward Michalak

Załącznik nr 1
do uchwały nr XII/62/07
Rady Gminy Kawęczyn
z dnia 29 grudnia 2007 r.

PLAN DOCHODÓW BUDŻETU GMINY KAWĘCZYN NA ROK 2008

Dz.	Rozcz.	§	Wyszczególnienie	Plan.2008
1	2	3	4	5
			DOCHODY WŁASNE	8.734.244,00
010			ROLNICTWO I ŁOWIECTWO	1.300,00
	01095		Pozostała działalność	1.300,00
		0750	Dochody z najmu i dzierżawy składników majątkowych Skarbu Państwa, jednostek samorządu terytorialnego lub innych jednostek zaliczanych do sektora finansów publicznych oraz innych umów o podobnym charakterze	1.300,00
700			GOSPODARKA MIESZKANIOWA	192.170,00
	70005		Gospodarka gruntami i nieruchomościami	192.170,00
		0470	Wpływy z opłat za zarząd, użytkowanie wieczyste nieruchomości	2.170,00
		0750	Dochody z najmu i dzierżawy składników majątkowych Skarbu Państwa, jednostek samorządu terytorialnego lub innych jednostek zaliczanych do sektora finansów publicznych oraz innych umów o podobnym charakterze	45.000,00
		0770	Wpłaty z tytułu odpłatnego nabycia prawa własności oraz prawa użytkowania wieczystego nieruchomości	145.000,00
750			ADMINISTRACJA PUBLICZNA	5.050,00
	75011		Urzędy Wojewódzkie	450,00
		2360	Dochody jednostek samorządu terytorialnego związane z realizacją zadań z zakresu administracji rządowej oraz innych zadań zleconych ustawami	450,00
	75023		Urzędy Gmin (miast i miast na praw. powiatu)	4.600,00
		0830	Wpływy z usług	1.100,00
		0920	Pozostałe odsetki	3.500,00
756			DOCHODY OD OSÓB PRAWNYCH, OD OSÓB FIZYCZNYCH I OD INNYCH JEDNOSTEK NIE POSIADAJĄCYCH OSOBOWOŚCI PRAWNEJ ORAZ WYDATKI ZWIĄZANYCH Z ICH POBOREM	2.093.554,00
	75601		Wpływy z podatku dochodowego od osób fizycznych	1.650,00
		0350	Podatek od działalności gospodarczej osób fizycznych, opłacany w formie karty podatkowej.	1.650,00
	75615		Wpływy z podatku rolnego, podatku leśnego, podatku od czynności cywilnoprawnych, podatków i opłat lokalnych od osób prawnych i innych jednostek organizacyjnych	409.790,00
		0310	Podatek od nieruchomości	400.000,00
		0320	Podatek rolny	990,00
		0330	Podatek leśny	8.800,00
	75616		Wpływy z podatku rolnego, podatku leśnego, podatku od spadków i darowizn, podatku od czynności cywilnoprawnych oraz podatków i opłat lokalnych od osób fizycznych	621.730,00
		0310	Podatek od nieruchomości	263.430,00
		0320	Podatek rolny	306.000,00
		0330	Podatek leśny	5.200,00
		0340	Podatek od środków transportowych	42.100,00
		0360	Podatek od spadków i darowizn	500,00
		0500	Podatek od czynności cywilnoprawnych	3.200,00
		0910	Odsetki od nieterminowych wpłat z tytułu podatków i opłat	1.300,00
	75618		Wpływy z innych opłat stanowiących dochody jednostek samorządu terytorialnego na podstawie ustaw	67.750,00
		0410	Wpływy z opłaty skarbowej	15.500,00
		0480	Wpływy z opłaty za zezwolenie na sprzedaż alkoholu	52.250,00
	75621		Udziały gmin w podatkach stanowiących dochód budżetu państwa dochód budżetu państwa	992.634,00
		0010	Podatek dochodowy od osób fizycznych	988.534,00
		0020	Podatek dochodowy od osób prawnych	4.100,00
758			ROŻNE ROZLICZENIA	6.333.567,00
	75801		Cześć oświatowa subwencji ogólnej dla jednostek samorządu terytorialnego	3.488.752,00
		2920	Subwencje ogólne z budżetu państwa	3.488.752,00
	75807		Cześć wyrów, subwencji ogólnej dla gmin	2.666.276,00
		2920	Subwencje ogólne z budżetu państwa	2.666.276,00
	75831		Cześć równoważąca subwencji ogólnej dla gmin	178.539,00
		2920	Subwencje ogólne z budżetu państwa	178.539,00
801			OŚWIATA I WYCHOWANIE	20.003,00
	80104		Przedszkola	13.000,00
		0830	Wpływy z usług	13.000,00
	80195		Pozostała działalność	7.003,00

		2030	Dotacje celowe otrzymane z budżetu państwa na realizację własnych zadań bieżących gmin	7.003,00
852			POMOC SPOŁECZNA	84.600,00
	85214		Zasiłki i pomoc w naturze oraz składki na ubezpieczenia społeczne	20.400,00
		2030	Dotacje celowe otrzymane z budżetu państwa na realizację własnych zadań bieżących gmin	20.400,00
	85219		Ośrodki pomocy społecznej	51.600,00
		2030	Dotacje celowe otrzymane z budżetu państwa na realizację własnych zadań bieżących gmin	51.600,00
	85295		Pozostała działalność	12.600,00
		2030	Dotacje celowe otrzymane z budżetu państwa na realizację własnych zadań bieżących gmin	12.600,00
900			GOSPODARKA KOMUNALNA I OCHRONA ŚRODOWISKA	4.000,00
	90011		Fundusz Ochrony Środowiska i Gospodarki Wodnej	4.000,00
		2440	Dotacje otrzymane z funduszy celowych na realizację zadań bieżących jednostek sektora finansów publicznych	4.000,00
			DOTACJE NA ZADANIA ZLECONE	1.882.560,00
750			ADMINISTRACJA PUBLICZNA	50.500,00
	75011		Urzędy wojewódzkie	50.500,00
		2010	Dotacje celowe otrzymane z budżetu Państwa na realizację zadań bieżących z zakresu administracji rządowej oraz innych zadań zleconych gminie ustawami	50.500,00
751			URZĘDY NACZELNYCH ORGANÓW WŁADZY PAŃSTWOWEJ, KONTROLI I OCHRONY PRAWA ORAZ SĄDOWNICTWA	860,00
	75101		Urzędy naczelných organów władzy Państwowej, kontroli i ochrony prawa	860,00
		2010	Dotacje celowe otrzymane z budżetu Państwa na realizację zadań bieżących z zakresu administracji rządowej oraz innych zadań zleconych gminie ustawami	860,00
852			POMOC SPOŁECZNA	1.831.200,00
	85212		Świadczenia rodzinne oraz składki na ubezpieczenia emerytalne i rentowe z ubezpieczenia społecznego	1.749.400,00
		2010	Dotacje celowe otrzymane z budżetu Państwa na realizację zadań bieżących z zakresu administracji rządowej oraz innych zadań zleconych gminie ustawami	1.749.400,00
	85213		Składki na ubezpieczenie zdrowotne opłacane za osoby pobierające niektóre świadczenia z pomocy społecznej oraz niektóre świadczenia rodzinne	9.100,00
		2010	Dotacje celowe otrzymane z budżetu Państwa na realizację zadań bieżących z zakresu administracji rządowej oraz innych zadań zleconych gminie ustawami	9.100,00
	85214		Zasiłki i pomoc w naturze oraz składki na ubezpieczenie emerytalne i rentowe	72.700,00
		2010	Dotacje celowe otrzymane z budżetu Państwa na realizację zadań bieżących z zakresu administracji rządowej oraz innych zadań zleconych gminie ustawami	72.700,00
			OGÓŁEM DOCHODY	10.616.804,00

Załącznik nr 2
do uchwały nr XII/62/07
Rady Gminy Kawęczyn
z dnia 29 grudnia 2007 r.

PLAN WYDATKÓW BUDŻETU GMINY KAWĘCZYN NA ROK 2008

Dz.	Rozdz.	§	Wyszczególnienie	Plan.2008
1	2	3	4	5
			ZADANIA WŁASNE	8.226.044,00
010			ROLNICTWO I ŁOWIECTWO	13.839,80
	01010		Infrastruktura wodociągowa i sanitarna wsi	2.700,00
		4300	Zakup usług pozostałych	1.700,00
		6650	Wpłaty gmin i powiatów na rzecz innych jednostek samorządu terytorialnego oraz związków gmin lub związków powiatów na dofinansowanie zadań inwestycyjnych i zakupów inwestycyjnych	1.000,00
	01030		Izby rolnicze	6.139,80
		2850	Wpłaty gmin na rzecz izb rolniczych w wysokości 2% uzyskanych wpływów z podatku rolnego	6.139,80
	01095		Pozostała działalność	5.000,00
		2900	Wpłaty gmin i powiatów na rzecz innych jednostek samorządu terytorialnego lub związków gmin lub związków powiatów na dofinansowanie zadań bieżących	5.000,00
600			TRANSPORT I ŁĄCZNOŚĆ	808.950,00
	60016		Drogi publiczne gminne	808.950,00
		4110	Składki na ubezpieczenia społeczne	1.550,00
		4170	Wynagrodzenia bezosobowe	9.000,00
		4210	Zakup materiałów i wyposażenia	9.500,00

		4300	Zakup usług pozostałych	106.900,00
		6050	Wydatki inwestycyjne jednostek budżetowych	670.000,00
		6060	Wydatki na zakupy inwestycyjne jednostek budżetowych	12.000,00
700			GOSPODARKA MIESZKANIOWA	94.220,00
	70005		Gospodarka gruntami i nieruchomościami	94.220,00
		4170	Wynagrodzenia bezosobowe	1.500,00
		4210	Zakup materiałów i wyposażenia	23.000,00
		4260	Zakup energii	14.650,00
		4270	Zakup usług remontowych	10.000,00
		4300	Zakup usług pozostałych	37.770,00
		4530	Podatek od towarów i usług VAT	7.300,00
710			DZIAŁALNOŚĆ USŁUGOWA	66.300,00
	71004		Plany zagospodarowania przestrzennego	66.300,00
		4170	Wynagrodzenia bezosobowe	26.300,00
		4300	Zakup usług pozostałych	40.000,00
750			ADMINISTRACJA PUBLICZNA	1.679.840,20
	75022		Rady gmin (miast i miast na praw. powiatu)	65.610,00
		3030	Różne wydatki na rzecz osób fizycznych	62.000,00
		4210	Zakup materiałów i wyposażenia	3.400,00
		4300	Zakup usług pozostałych	210,00
	75023		Urzędy gmin (miast i miast na praw. pow.)	1.592.330,20
		3020	Wydatki osobowe niezaliczone do wynagrodzeń	9.286,00
		4010	Wynagrodzenia osobowe pracowników	790.405,00
		4040	Dodatkowe wynagrodzenie roczne	52.500,00
		4110	Składki na ubezpieczenia społeczne	144.100,00
		4120	Składki na Fundusz Pracy	20.700,00
		4140	Wpłaty na PFRON	12.000,00
		4170	Wynagrodzenia bezosobowe	1.500,00
		4210	Zakup materiałów i wyposażenia	91.000,00
		4260	Zakup energii	14.200,00
		4270	Zakup usług remontowych	190.602,20
		4300	Zakup usług pozostałych	141.400,00
		4350	Zakup usług dostępu do sieci Internet	1.300,00
		4360	Opłaty z tytułu zakupu usług telekomunikacyjnych telefonii komórkowej	5.400,00
		4370	Opłaty z tytułu zakupu usług telekomunikacyjnych telefonii stacjonarnej	18.000,00
		4410	Podróże służbowe krajowe	18.000,00
		4430	Różne opłaty i składki	9.400,00
		4440	Odpisy na ZFŚS	24.937,00
		4500	Pozostałe podatki na rzecz budżetów jednostek samorządu terytorialnego	100,00
		4700	Szkolenia pracowników niebędących członkami korpusu służby cywilnej	9.500,00
		4740	Zakup materiałów papierniczych do sprzętu drukarskiego i urządzeń kserograficznych	3.000,00
		4750	Zakup akcesoriów komputerowych, w tym programów i licencji	11.000,00
		6050	Wydatki inwestycyjne jednostek budżetowych	9.000,00
		6060	Wydatki na zakupy inwestycyjne jednostek budżetowych	15.000,00
	75075		Promocja jednostek samorządu terytorialnego	19.400,00
		4210	Zakup materiałów i wyposażenia	10.000,00
		4300	Zakup usług pozostałych	9.400,00
	75095		Pozostała działalność	2.500,00
		2900	Wpłaty gmin i powiatów na rzecz innych jednostek samorządu terytorialnego oraz związków gmin lub związków powiatów na dofinansowanie zadań bieżących	2.500,00
752			OBRONA NARODOWA	100,00
	75212		Pozostałe wydatki obronne	100,00
		4210	Zakup materiałów i wyposażenia	100,00
754			BEZPIECZEŃSTWO PUBLICZNE I OCHRONA PRZECIWPOŻAROWA	132.660,00
	75405		Komendy powiatowe Policji	2.600,00
		3000	Wpłaty jednostek na fundusz celowy	2.500,00
		4210	Zakup materiałów i wyposażenia	100,00
	75412		Ochotnicze straże pożarne	130.060,00
		2820	Dotacja celowa z budżetu na finansowanie lub dofinansowanie zadań zleconych do realizacji stowarzyszeniom	10.000,00
		3030	Różne wydatki na rzecz osób fizycznych	1.560,00

		4110	Składki na ubezpieczenia społeczne	3.570,00
		4120	Składki na Fundusz Pracy	50,00
		4170	Wynagrodzenia bezosobowe	20.890,00
		4210	Zakup materiałów i wyposażenia	65.450,00
		4260	Zakup energii	6.000,00
		4300	Zakup usług pozostałych	16.620,00
		4430	Różne opłaty i składki	5.920,00
756			DOCHODY OD OSÓB PRAWNYCH, OD OSÓB FIZYCZNYCH I OD INNYCH JEDNOSTEK NIE POSIADAJĄCYCH OSOBOWOŚCI PRAWNEJ ORAZ WYDATKI ZWIĄZANE Z ICH POBOREM	49.130,00
	75647		Pobór podatków, opłat i niepodatkowych należności budżetowych	49.130,00
		4100	Wynagrodzenia agencyjno - prowizyjne	39.910,00
		4210	Zakup materiałów i wyposażenia	6.020,00
		4300	Zakup usług pozostałych	2.200,00
		4610	Koszty postęp, sądowego i prokuratorskiego	1.000,00
757			OBSŁUGA DŁUGU PUBLICZNEGO	22.600,00
	75702		Obsługa papierów wartościowych, kredytów i pożyczek jednostek samorządu terytorialnego	22.600,00
		8070	Odsetki i dyskonto od krajowych skarbowych papierów wartościowych oraz od krajowych pożyczek i kredytów	22.600,00
801			OŚWIATA I WYCHOWANIE	4.563.514,00
	80101		Szkoły podstawowe	2.614.386,00
		3020	Wydatki osobowe niezaliczone do wynagrodzeń	128.280,00
		4010	Wynagrodzenia osobowe pracowników	1.568.430,00
		4040	Dodatkowe wynagrodzenia roczne	137.440,00
		4110	Składki na ubezpieczenia społeczne	315.300,00
		4120	Składki na Fundusz Pracy	45.100,00
		4210	Zakup materiałów i wyposażenia	185.250,00
		4240	Zakup pomocy naukowych, dydaktycznych i książek	3.000,00
		4260	Zakup energii	40.100,00
		4270	Zakup usług remontowych	20.000,00
		4280	Zakup usług zdrowotnych	2.000,00
		4300	Zakup usług pozostałych	32.000,00
		4350	Zakup usług dostępu do sieci internet	2.100,00
		4370	Opłaty z tytułu zakupu usług telekomunikacyjnych telefonii stacjonarnej	12.000,00
		4410	Podróże służbowe krajowe	5.000,00
		4430	Różne opłaty i składki	5.500,00
		4440	Odpisy na Zakładowy Fundusz Świadczeń	104.286,00
		4740	Zakup materiałów papierniczych do sprzętu drukarskiego i urządzeń kserograficznych	3.000,00
		4750	Zakup akcesoriów komputerowych, w tym programów i licencji	5.600,00
	80103		Oddziały przedszkolne w szkołach podstawowych	142.520,00
		3020	Wydatki osobowe niezaliczone do wynagrodzeń	9.190,00
		4010	Wynagrodzenia osobowe pracowników	96.210,00
		4040	Dodatkowe wynagrodzenia roczne	7.720,00
		4110	Składki na ubezpieczenia społeczne	19.800,00
		4120	Składki na Fundusz Pracy	2.850,00
		4440	Odpisy na Zakładowy Fundusz Świadczeń Socjalnych	6.750,00
	80104		Przedszkola	247.920,00
		3020	Wydatki osobowe niezaliczone do wynagrodzeń	10.170,00
		4010	Wynagrodzenia osobowe pracowników	136.490,00
		4040	Dodatkowe wynagrodzenia roczne	11.500,00
		4110	Składki na ubezpieczenia społeczne	28.400,00
		4120	Składki na Fundusz Pracy	3.900,00
		4210	Zakup materiałów i wyposażenia	5.800,00
		4220	Zakup środków żywnościowych	13.000,00
		4240	Zakup pomocy naukowych, dydaktycznych i książek	500,00
		4260	Zakup energii	3.300,00
		4270	Zakup usług remontowych	20.000,00
		4280	Zakup usług zdrowotnych	300,00
		4300	Zakup usług pozostałych	1.800,00
		4350	Opłaty za usługi internetowe	600,00
		4370	Opłaty z tytułu zakupu usług telekomunikacyjnych telefonii stacjonarnej	1.900,00
		4410	Podróże służbowe krajowe	500,00

	4430	Różne opłaty i składki	600,00
	4440	Odpisy na Zakładowy Fundusz Świadczeń Socjalnych	8.660,00
	4740	Zakup materiałów papierniczych do sprzętu drukarskiego i urządzeń kserograficznych	200,00
	4750	Zakup akcesoriów komputerowych, w tym programów i licencji	300,00
80110		Gimnazja	1.208.120,00
	3020	Wydatki osobowe niezaliczone do wynagrodzeń	66.790,00
	4010	Wynagrodzenia osobowe pracowników	830.500,00
	4040	Dodatkowe wynagrodzenia roczne	64.200,00
	4110	Składka na ubezpieczenie społeczne	173.000,00
	4120	Składki na Fundusz Pracy	23.550,00
	4440	Odpisy na Zakładowy Fundusz Świadczeń Socjalnych	50.080,00
80113		Dowożenie uczniów do szkół	180.750,00
	4210	Zakup materiałów i wyposażenia	15.250,00
	4300	Zakup usług pozostałych	165.500,00
80114		Zespoły Ekonomiczno-Administracyjne Szkół	121.347,00
	3020	Wydatki osobowe niezaliczone do wynagrodzeń	200,00
	4010	Wynagrodzenia osobowe pracowników	78.000,00
	4040	Dodatkowe wynagrodzenia roczne	6.550,00
	4110	Składki na ubezpieczenie społeczne	15.500,00
	4120	Składki na Fundusz Pracy	2.100,00
	4210	Zakup materiałów i wyposażenia	3.200,00
	4300	Zakup usług pozostałych	9.400,00
	4350	Zakup usług dostępu do sieci Internet	200,00
	4370	Opłaty z tytułu zakupu usług telekomunikacyjnych telefonii stacjonarnej	1.100,00
	4410	Podróże służbowe krajowe	500,00
	4440	Odpisy na Zakładowy Fundusz Świadczeń Socjalnych	2.097,00
	4740	Zakup materiałów papierniczych do sprzętu drukarskiego i urządzeń kserograficznych	500,00
	4750	Zakup akcesoriów komputerowych, w tym programów i licencji	2.000,00
80146		Dokształcanie i doskonalenie nauczycieli	22.736,00
	4300	Zakup usług pozostałych	22.736,00
80195		Pozostała działalność	25.735,00
	4300	Zakup usług pozostałych	7.003,00
	4440	Odpisy na ZFSS	18.732,00
851		OCHRONA ZDROWIA	52.250,00
85153		Zwalczanie narkomanii	7.000,00
	4170	Wynagrodzenia bezosobowe	1.020,00
	4210	Zakup materiałów i wyposażenia	1.630,00
	4300	Zakup usług pozostałych	4.350,00
85154		Przeciwdziałanie alkoholizmowi	45.250,00
	2820	Dotacje celowe z budżetu na finansowanie lub dofinansowanie zadań zleconych do realizacji stowarzyszeniom	25.000,00
	4170	Wynagrodzenia bezosobowe	8.940,00
	4210	Zakup materiałów i wyposażenia	2.080,00
	4300	Zakup usług pozostałych	5.530,00
	4410	Podróże służbowe krajowe	1.000,00
	4700	Szkolenia pracowników niebędących członkami korpusu służby cywilnej	2.000,00
	6060	Wydatki inwestycyjne jednostek budżetowych	700,00
852		POMOC SPOŁECZNA	345.940,00
85214		Zasiłki i pomoc w naturze oraz składki na ubezpieczenia emerytalne i rentowe	110.400,00
	3110	Świadczenia społeczne	110.400,00
85215		Dodatki mieszkaniowe	3.850,00
	3110	Świadczenia społeczne	3.850,00
85219		Ośrodki pomocy społecznej	181.590,00
	3020	Wydatki osobowe niezaliczone do wynagrodzeń	3.100,00
	4010	Wynagrodzenia osobowe pracowników	117.100,00
	4040	Dodatkowe wynagrodzenia roczne	10.000,00
	4110	Składki na ubezpieczenia społeczne	23.700,00
	4120	Składki na Fundusz Pracy	3.350,00
	4210	Zakup materiałów i wyposażenia	3.300,00
	4300	Zakup usług pozostałych	6.200,00
	4370	Opłaty z tytułu zakupu usług telekomunikacyjnych telefonii stacjonarnej	4.300,00

		4410	Podróże służbowe krajowe	2.150,00
		4430	Różne opłaty i składki	500,00
		4440	Odpisy na ZFSS	3.090,00
		4700	Szkolenia pracowników niebędących członkami korpusu służby cywilnej	2.000,00
		4740	Zakup materiałów papierniczych do sprzętu drukarskiego i urządzeń kserograficznych	800,00
		4750	Zakup akcesoriów komputerowych, w tym programów i licencji	2.000,00
	85228		Usługi opiekuńcze i specjalistyczne usługi opiekuńcze	2.000,00
		4300	Zakup usług pozostałych	2.000,00
	85295		Pozostała działalność	48.100,00
		2820	Dotacje celowe z budżetu na finansowanie lub dofinansowanie zadań zleconych do realizacji stowarzyszeniom	5.500,00
		3110	Świadczenia społeczne	42.600,00
854			EDUKACYJNA OPIEKA WYCHOWAWCZA	11.000,00
	85412		Kolonie i obozy oraz inne formy wypoczynku dzieci i młodzieży szkolnej, a także szkolenia młodzieży	7.500,00
		2820	Dotacje celowe z budżetu na finansowanie lub dofinansowanie zadań zleconych do realizacji stowarzyszeniom	7.500,00
	85415		Pomoc materialna dla uczniów	3.500,00
		2820	Dotacje celowe z budżetu na finansowanie lub dofinansowanie zadań zleconych do realizacji stowarzyszeniom	3.500,00
900			GOSPODARKA KOMUNALNA I OCHRONA ŚRODOWISKA	192.000,00
	90003		Oczyszczanie miast i wsi	5.000,00
		4300	Zakup usług pozostałych	4.000,00
		4700	Szkolenia pracowników niebędących członkami korpusu służby cywilnej	1.000,00
	90011		Fundusz Ochrona Środowiska i Gospodarki Wodnej	4.000,00
		4300	Zakup usług pozostałych	4.000,00
	90015		Oświetlenie ulic, placów i dróg	183.000,00
		4260	Zakup energii	124.000,00
		4300	Zakup usług pozostałych	59.000,00
921			KULTURA I OCHRONA DZIEDZICTWA NARODOWEGO	128.380,00
	92105		Pozostałe zadania w zakresie kultury	10.000,00
		2820	Dotacje celowe z budżetu na finansowanie lub dofinansowanie zadań zleconych do realizacji stowarzyszeniom	10.000,00
	92109		Domy i ośrodki kultury, świetlice i kluby	25.150,00
		4170	Wynagrodzenia bezosobowe	300,00
		4210	Zakup materiałów i wyposażenia	17.800,00
		4260	Zakup energii	1.050,00
		4300	Zakup usług pozostałych	6.000,00
	92116		Biblioteki	79.100,00
		2480	Dotacja podmiotowa z budżetu dla samorządowej instytucji kultury	79.100,00
	92195		Pozostała działalność	14.130,00
		3040	Nagrody o charakterze szczególnym niezaliczone do wynagrodzeń	5.200,00
		4170	Wynagrodzenia bezosobowe	3.200,00
		4210	Zakup materiałów i wyposażenia	5.200,00
		4300	Zakup usług pozostałych	530,00
926			KULTURA FIZYCZNA I SPORT	65.320,00
	92605		Zadania w zakresie kultury fizycznej i sportu	49.000,00
		2820	Dotacja celowa z budżetu na finansowanie lub dofinansowanie zadań zleconych do realizacji stowarzyszeniom	49.000,00
	92695		Pozostała działalność	16.320,00
		3040	Nagrody o charakterze szczególnym niezaliczone do wynagrodzeń	5.700,00
		4170	Wynagrodzenia bezosobowe	310,00
		4210	Zakup materiałów i wyposażenia	3.450,00
		4300	Zakup usług pozostałych	6.760,00
		4430	Różne opłaty i składki	100,00
ZADANIA ZLECONE				1.882.560,00
750			ADMINISTRACJA PUBLICZNA	50.500,00
	75011		Urzędy wojewódzkie	50.500,00
		4010	Wynagrodzenia osobowe pracowników	36.100,00
		4040	Dodatkowe wynagrodzenia roczne	5.300,00
		4110	Składki na ubezpieczenia społeczne	6.500,00

		4120	Składki na Fundusz Pracy	700,00
		4440	Odpisy na ZFSS	1.900,00
751			URZĘDY NACZELNYCH ORGANÓW WŁADZY PAŃSTWOWEJ, KONTROLI I OCHRONY PRAWA ORAZ SĄDOWNICTWA	860,00
	75101		Urzędy naczelnych organów władzy państwowej, kontroli i ochrony prawa	860,00
		4110	Składki na ubezpieczenia społeczne	125,00
		4120	Składki na Fundusz Pracy	20,00
		4170	Wynagrodzenia bezosobowe	715,00
852			POMOC SPŁECZNA	1.831.200,00
	85212		Świadczenia rodzinne oraz składki na ubezpieczenia emerytalne i rentowe z ubezpieczenia społecznego	1.749.400,00
		3110	Świadczenia społeczne	1.681.918,00
		4010	Wynagrodzenia osobowe pracowników	29.810,00
		4040	Dodatkowe wynagrodzenia roczne	1.730,00
		4110	Składki na ubezpieczenia społeczne	21.000,00
		4120	Składki na Fundusz Pracy	772,00
		4210	Zakup materiałów i wyposażenia	3.220,00
		4300	Zakup usług pozostałych	5.000,00
		4410	Składki na ubezpieczenia społeczne	1.000,00
		4440	Odpisy na ZFSS	950,00
		4750	Zakup akcesoriów komputerowych, w tym programów i licencji	4.000,00
	85213		Składki na ubezpieczenie zdrowotne opłacane za osoby pobierające niektóre świadczenia z pomocy społecznej oraz niektóre świadczenia rodzinne	9.100,00
		4130	Składki na ubezpieczenia zdrowotne	9.100,00
	85214		Zasiłki i pomoc w naturze oraz składki na ubezpieczenia emerytalne i rentowe	72.700,00
		3110	Świadczenia społeczne	72.700,00
OGÓŁEM WYDATKI				10.108.604,00

Załącznik Nr 3
do Uchwały Nr XII/62/07
Rady Gminy Kawęczyn
z dnia 29 grudnia 2007 r.

WYKAZ WYDATKÓW MAJĄTKOWYCH REALIZOWANYCH W 2008 R.

Lp.	Rozdz.	§	Nazwa zadania	Kwota zł	Źródło finansowania
1.	01010	6650	Hydrofornie - stacje uzdatniania wody	1.000,00	dochody własne
2.	60016	6050	Modernizacja drogi Głuchów - 1.200 m	370.000,00	dochody własne
3.	60016	6050	Modernizacja drogi Młodczanów - 1.000 m	300.000,00	dochody własne
4.	60016	6060	Zapłata odszkodowawcza z tytułu urządzenia dróg wewnątrzsiedlowych w miejscowościach Kawęczyn i Kowale Pańskie Kolonia	12.000,00	dochody własne
5.	75023	6060	Zakup sprzętu komputerowego	12.000,00	dochody własne
6.	75023	6060	Zakup sejfu do kasy urzędu gminy	3.000,00	Dochody własne
7.	75023	6050	Instalacja systemu alarmowego w urzędzie gminy	9.000,00	dochody własne
8.	85154	6060	Zakup drukarki na potrzeby Gminnej Komisji Profilaktyki i Rozwiązywania Problemów Alkoholowych	700,00	dochody własne
Razem wydatki majątkowe				707.700,00	x

Załącznik Nr 4
do Uchwały Nr XII/62/07
Rady Gminy Kawęczyn
z dnia 29 grudnia 2007 r.

PRZYCHODY I ROZCHODY BUDŻETU GMINY KAWĘCZYN NA 2008 R.

Wyszczególnienie	Kwota zł
I. PRZYCHODY	
§952 - Przychody z zaciągniętych pożyczek i kredytów na rynku krajowym	
II. ROZCHODY	508.200,00
§992 - Spłaty otrzymanych krajowych pożyczek i kredytów w tym:	508.200,00
Umowa Nr 28/P/Ko/OW/03	375.000,00
Umowa Nr 337/06/M	133.200,00

Załącznik Nr 5
do Uchwały Nr XII/62/07
Rady Gminy Kawęczyn
z dnia 29 grudnia 2007 r.

PLAN PRZYCHODÓW I WYDATKÓW GMINNEGO FUNDUSZU OCHRONY
ŚRODOWISKA I GOSPODARKI WODNEJ NA ROK 2008 ROK.

Lp.	Treść	Kwota, zł
1	Prognozowany stan funduszu na 01.01.2008 r.	12.500,00
2	Przychody: §0690 - WPŁYWY Z RÓŻNYCH OPŁAT	7.500,00
	Wydatki:	
	Dział 900 Gospodarka Komunalna i Ochrona Środowiska	18.500,00
	Rozdział 900 11 - Fundusz Ochrony Środowiska i Gospodarki Wodnej	18.500,00
	w tym:	
	§4110 Składki na ubezpieczenia społeczne - realizacja projektu: „Jak gmina i dzieci pokonują śmieci”	130,00
	§4120 Składki na Fundusz Pracy - realizacja projektu: „Jak gmina i dzieci pokonują śmieci”	20,00
3	§4170 Wynagrodzenia bezosobowe - realizacja projektu: „Jak gmina i dzieci pokonują śmieci”	750,00
	§4210 zakup materiałów i wyposażenia - m.in. realizacja projektu: „Jak gmina i dzieci pokonują śmieci”	4.100,00
	§4300 zakup usług pozostałych - m.in. realizacja projektu: „Jak gmina i dzieci pokonują śmieci”, zakup usług związanych z zakupem gruntu pod wysypiskiem śmieci, zagospodarowanie wysypiska śmieci, tworzenie i utrzymanie terenów zielonych	9.200,00
	§6120 Wydatki na zakupy inwestycyjne funduszy celowych - wykup gruntu pod wysypiskiem śmieci w miejscowości Wojciechów	4.300,00
4	Prognozowany stan funduszu na 31.12.2008 r.	1.500,00

Załącznik Nr 6
do Uchwały Nr XII/62/07
Rady Gminy Kawęczyn
z dnia 29 grudnia 2007 r.PLAN DOCHODÓW I WYDATKÓW ZWIĄZANYCH Z REALIZACJĄ ZADAŃ
Z ZAKRESU ADMINISTRACJI RZĄDOWEJ I INNYCH ZADAŃ ZLECONYCH W 2008 R.

I. Dochody

1a) dotacje z budżetu państwa

Dz.	Rozdz.	§	Treść	Kwota zł
750	75011	2010	Urzędy Wojewódzkie	50.500,00
751	75101	2010	Urzędy naczelnych organów władzy	860,00
852	85212	2010	Świadczenia rodzinne oraz składki na ubezpieczenia emerytalne i rentowe z ubezpieczenia społecznego	1.749.400,00
852	85213	2010	Składki na ubezpieczenie zdrowotne opłacane za osoby pobierające niektóre świadczenia z pomocy społecznej oraz niektóre świadczenia rodzinne	9.100,00
852	85214	2010	Zasiłki i pomoc w naturze oraz składki na ubezpieczenie emerytalne oraz rentowe	72.700,00
			Razem dochody	1.882.560,00

1b) dochody pobierane przez gminę i odprowadzane do
budżetu z tytułu dowodów osobistych

Dz.	Rozdz.	§	Treść	Kwota, zł
750	75011	2350	Dochody budżetu państwa związane z realizacją zadań zleconych jednostkom samorządu terytorialnego	9.000,00

II. Wydatki

Dz.	Rozdz.	§	Treść	Kwota, zł
750			ADMINISTRACJA PUBLICZNA	50.500,00
	75011		Urzędy Wojewódzkie	50.500,00
		4010	Wynagrodzenia osobowe pracowników	36.100,00
		4040	Dodatkowe wynagrodzenie roczne	5.300,00
		4110	Składki na ubezpieczenia społeczne	6.500,00
		4120	Składki na Fundusz Pracy	700,00
		4440	Odpisy na zakładowy fundusz świadczeń	1.900,00
751			URZĘDY NACZELNYCH ORGANÓW WŁADZY PAŃSTWOWEJ, KONTROLI I OCHRONY PRAWA ORAZ SĄDOWNICTWA	860,00
	75101		Urzędy naczelnych organów władzy	860,00
		4110	Składki na ubezpieczenia społeczne	125,00
		4120	Składki na Fundusz Pracy	20,00
		4170	Wynagrodzenia bezosobowe	715,00
852			POMOC SPOŁECZNA	1.749.400,00
	85212		Świadczenia rodzinne oraz składki na ubezpieczenia emerytalne i rentowe z ubezpieczenia społecznego	1.749.400,00
		3110	Świadczenia społeczne	1.681.918,00
		4010	Wynagrodzenia osobowe pracowników	29.810,00
		4040	Dodatkowe wynagrodzenie roczne	1.730,00
		4110	Składki na ubezpieczenia społeczne	21.000,00
		4120	Składki na Fundusz Pracy	772,00
		4210	Zakup materiałów i wyposażenia	3.220,00
		4300	Zakup usług pozostałych	5.000,00
		4410	Podróże służbowe	1.000,00
		4440	Odpisy na zakładowy fundusz świadczeń	950,00
		4750	Zakup akcesoriów komputerowych, w tym programów i licencji	4.000,00

852			POMOC SPOŁECZNA	9.100,00
	85213		Składki na ubezpieczenie zdrowotne opłacane za osoby pobierające niektóre świadczenia z pomocy społecznej oraz niektóre świadczenia rodzinne	9.100,00
		4130	Składki na ubezpieczenia zdrowotne	9.100,00
852			POMOC SPOŁECZNA	72.700,00
	85214		Zasiłki i pomoc w naturze oraz składki na ubezpieczenie emerytalne oraz rentowe	72.700,00
		3110	Świadczenia społeczne	72.700,00
			Razem wydatki	1.882.560,00

Załącznik Nr 7
do Uchwały Nr XII/62/07
Rady Gminy Kawęczyn
z dnia 29 grudnia 2007 r.

DOTACJE CELOWE NA ZADANIA WŁASNE GMINY REALIZOWANE PRZEZ STOWARZYSZENIA W 2008 R.

Lp.	Dz.	Rozdz.	§	Nazwa zadania	Kwota dotacji
1	2	3	4	5	6
1.	754	75412	2820	Finansowanie działalności Orkiestry Dętej przy Ochotniczej Straży Pożarnej	10.000,00
2.	851	85154	2820	Organizacja Centrum Integracji Społecznej	25.000,00
3.	852	85295	2820	Realizacja zadań w formie warsztatów na rzecz osób niepełnie sprawnych	1.000,00
4.	852	85295	2820	Organizowanie transportu żywności z Konińskiego Banku Żywności	1.000,00
5.	852	85295	2820	Realizacja zadań świadczonych na rzecz rodzin w trudnej sytuacji życiowej - pomoc rzeczowa	3.500,00
6.	854	85412	2820	Organizowanie czasu wolnego i wypoczynku dla dzieci i młodzieży	5.000,00
7.	854	85412	2820	Wycieczka dla dzieci dotkniętych niepełnosprawnością	2.500,00
8.	854	85415	2820	Pomoc materialna dla uczniów	3.500,00
9.	921	92105	2820	Wielkopolskie Dni Rodziny - promocja pozytywnego wizerunku rodziny - festyn	10.000,00
10.	926	92605	2820	Realizacja zadań w zakresie kultury fizycznej i sportu	49.000,00
				Ogółem	110.500,00

1176

UCHWAŁA Nr XXIII/184/08 RADY MIEJSKIEJ W OBORNIKACH

z dnia 25 stycznia 2008 r.

w sprawie: regulaminu przyznawania dodatków oraz innych składników nauczycielom zatrudnionym w szkołach i placówkach oświatowych przez Gminę Oborniki w roku 2008

Na podstawie art. 30 ust. 6 oraz art. 91 d ustawy z dnia 26 stycznia 1982 r. Karta Nauczyciela (t.j. Dz.U. z 2003 r. Nr 118, poz. 1112 z późniejszymi zmianami) Rada Miejska w Obornikach uchwała: regulamin przyznawania dodatków oraz innych składników wynagrodzenia nauczycielom zatrudnionym w szkołach i placówkach oświatowych prowadzonych przez Gminę Oborniki w roku 2008.

I. POSTANOWIENIA OGÓLNE

§1. 1. Do obliczenia średniej wynagrodzeń nauczycieli, uwzględniając przewidywaną strukturę zatrudnienia w roku 2008, przyjmuje się osoby zatrudnione w pełnym i niepełnym wymiarze godzin.

2. Liczba osób przyjęta do obliczeń jest sumą liczby osób zatrudnionych na pełny etat i etatów przeliczeniowych wynikających z zatrudnienia osób w niepełnym wymiarze zajęć.

§2. 1. Minimalne stawki wynagrodzenia zasadniczego oraz tabelę zaszerogowania dla nauczycieli określa rozporządzenie Ministra Edukacji Narodowej z dnia 31 stycznia 2005 r. w sprawie wysokości minimalnych stawek wynagrodzenia zasadniczego nauczycieli, ogólnych warunków przyznawania dodatków do wynagrodzenia zasadniczego oraz wynagrodzenia za pracę w dniu wolnym od pracy (Dz.U. z 2005 r. Nr 22, poz. 1812 z późn. zmianami).

2. W 2008 roku nie przewiduje się środków na podwyższenie minimalnych stawek wynagrodzenia określonych w rozporządzeniu ministra właściwego do spraw oświaty i wychowania.

§3. Zajęcia wychowawcze realizowane przez nauczycieli w porze nocnej określa rozporządzenie Ministra Pracy i Polityki Społecznej z dnia 17 maja 2001 roku w sprawie realizowania przez nauczycieli tygodniowego wymiaru godzin zajęć wychowawczych w porze nocnej (Dz.U. Nr 52, poz. 550).

§4. Regulamin określa wysokość stawek i szczegółowe warunki przyznawania, obliczania wypłacania:

- 1) dodatku motywacyjnego,
- 2) dodatku za wysługę lat,
- 3) dodatku funkcyjnego,
- 4) dodatku za warunki pracy,
- 5) wynagrodzenia za godziny ponadwymiarowe i godziny doraźnych zastępstw,
- 6) nagród ze specjalnego funduszu nagród,
- 7) innych świadczeń wynikających ze stosunku pracy.

II. DODATEK MOTYWACYJNY

§5. 1. Warunkiem przyznania nauczycielowi dodatku motywacyjnego jest uzyskanie szczególnych osiągnięć dydaktycznych, wychowawczych i opiekuńczych, a w szczególności:

- 1) uzyskanie przez uczniów, z uwzględnieniem ich możliwości i pracy nauczyciela, co najmniej dobrych osiągnięć dydaktyczno-wychowawczych potwierdzonych wynikami klasyfikacji lub promocji, efektami egzaminów i sprawdzianów albo sukcesami w olimpiadach, konkursach, zawodach itp.
- 2) umiejętność rozwiązywania problemów wychowawczych uczniów we współpracy z rodzicami,
- 3) pełne rozpoznanie środowiska wychowawczego uczniów, aktywne i efektywne działanie na rzecz uczniów potrzebujących szczególnej opieki,
- 4) posiadanie co najmniej dobrej oceny pracy lub pozytywnej oceny dorobku zawodowego,
- 5) systematyczne i efektywne przygotowywanie się i wypełnianie przydzielonych obowiązków,

- 6) podnoszenie kwalifikacji i umiejętności zawodowych,
- 7) wzbogacenie własnego warsztatu pracy,
- 8) dbałość o estetykę pomieszczeń i sprawność powierzonych pomocy dydaktycznych oraz innych urządzeń szkolnych,
- 9) prawidłowe prowadzenie dokumentacji szkolnej i pedagogicznej,
- 10) rzetelne i terminowe wywiązywanie się z poleceń służbowych,
- 11) przestrzeganie dyscypliny pracy,
- 12) zaangażowanie w realizację czynności i zadań określonych w art. 42 ust. 2 pkt 2 i 3 Karty Nauczyciela a w szczególności:
 - a) udział w organizowaniu imprez i uroczystości szkolnych,
 - b) udział w pracach komisji przedmiotowych i innych,
 - c) opieka nad samorządem uczniowskim lub innymi organizacjami uczniowskimi działającymi na terenie szkoły,
 - d) prowadzenie lekcji koleżeńskich lub innych form aktywności w ramach wewnątrzszkolnego doskonalenia zawodowego nauczycieli,
 - e) aktywny udział w realizowaniu innych zadań statutowych szkoły.

2. Dla nauczyciela doradcy metodycznego oprócz kryteriów, o których mowa w ust. 1, podstawą ustalenia dodatku motywacyjnego jest również stopień realizacji zadań takich jak:

- 1) diagnozowanie potrzeb w zakresie doskonalenia i doskonalenia nauczycieli na terenie objętym doradztwem,
- 2) prowadzenie konsultacji indywidualnych i zespołowych przy warsztacie pracy,
- 3) organizowanie konferencji przedmiotowo metodycznych,
- 4) prowadzenie warsztatów metodycznych,
- 5) współdziałanie z organami i instytucjami oświatowymi (WOM, KO, MEN),
- 6) opracowywanie i upowszechnianie materiałów metodycznych,
- 7) upowszechnianie innowacji metodycznych
- 8) organizowanie wystaw środków dydaktycznych i ich promowanie wśród nauczycieli,
- 9) prowadzenie wzorcowych gabinetów oraz przyczynienie się do ich wzbogacania,
- 10) podejmowanie działań na rzecz własnego rozwoju,
- 11) prowadzenie dokumentacji pracy wymaganej przez dyrektora WOM,
- 12) koordynowanie pracy zespołu przedmiotowego doradców metodycznych (koordynatorzy),

13) wspomaganie nauczycieli w zdobywaniu kolejnych stopni awansu zawodowego.

3. O wysokości dodatku motywacyjnego dla dyrektorów szkół decydują w szczególności następujące kryteria:

1) umiejętności racjonalnego gospodarowania środkami finansowymi szkoły (placówki):

- a) przestrzeganie dyscypliny budżetowej w oparciu o posiadane środki finansowe,
- b) podejmowanie działań zmierzających do wzbogacenia majątku szkolnego,
- c) pozyskiwanie środków pozabudżetowych oraz umiejętność ich właściwego wykorzystania na cele szkoły,
- d) podejmowanie działań zapewniających utrzymanie powierzonego mienia w stanie gwarantującym optymalne warunki do realizacji zadań dydaktyczno- wychowawczych;

2) sprawność organizacyjna w realizacji zadań szkoły:

- a) dyscyplina pracy, podział zadań, terminowość realizacji zadań i zarządzeń,
- b) podejmowanie działań motywujących nauczycieli do doskonalenia i podnoszenia kwalifikacji zawodowych,
- c) polityka kadrowa,
- d) organizowanie konferencji szkoleniowych,
- e) współpraca z placówkami doskonalenia nauczycieli,
- f) podejmowanie innych działań mających na celu promowanie szkoły;

3) wysokie efekty w pracy dydaktycznej i wychowawczej szkoły/placówki:

- a) osiągnięcia uczniów szkoły : naukowe, sportowe, artystyczne w skali regionu, województwa, kraju,
- b) poszerzona oferta szkoły poprzez: wprowadzenie programów autorskich, innowacji i eksperymentów pedagogicznych oraz innych rozwiązań metodycznych,
- c) dbałość o klimat wychowawczy szkoły poprzez rozwiązywanie konkretnych problemów wychowawczych, podejmowanie efektywnych działań profilaktycznych zapobiegających zagrożeniom społecznym,
- d) stwarzanie warunków sprzyjających rozwojowi samodzielności i przedsiębiorczości uczniów,
- e) obecność szkół w środowisku lokalnym, udział w imprezach, konkursach i przeglądach organizowanych przy współpracy z instytucjami społeczno- kulturalnymi,
- f) konstruktywna współpraca z Radą Szkoły i Samorządem Uczniowskim.

§6. Ustala się środki finansowe, z przeznaczeniem na dodatki motywacyjne dla nauczycieli - w wysokości nie mniej niż 4% wynagrodzenia zasadniczego nauczycieli.

§7. 1. Wysokość dodatku motywacyjnego dla nauczyciela przyznaje dyrektor szkoły w oparciu o opracowane kryteria w wysokości do 25% wynagrodzenia nauczyciela.

2. Dodatek motywacyjny dla nauczyciela przyznaje dyrektor szkoły każdorazowo na okres 3 miesięcy.

3. Dodatek motywacyjny dla dyrektorów szkół przyznaje burmistrz na okres 3 miesięcy w wysokości do 30% wynagrodzenia zasadniczego dyrektora.

§8. 1. Prawo do dodatku motywacyjnego nauczyciel nabywa po przepracowaniu roku szkolnego w danej szkole, zaś na stanowisku dyrektora okres ten można skrócić do pół roku.

2. Dodatek motywacyjny nie przysługuje za czas nie realizowania przez nauczyciela godzin dydaktycznych, wychowawczych lub opiekuńczych z powodu przebywania nauczyciela na:

- 1) urlopie dla poratowania zdrowia,
- 2) zwolnieniu lekarskim dłuższym niż jeden miesiąc.

3. Nauczycielom, którym powierzono stanowisko kierownicze dodatek motywacyjny nie przysługuje w okresie:

- 1) przebywania na urlopie zdrowotnym,
- 2) zwolnienia lekarskiego dłuższego niż jeden miesiąc.

§9. 1. Nauczycielom uzupełniającym etat w innej szkole dodatek motywacyjny przyznaje dyrektor szkoły macierzystej w uzgodnieniu z dyrektorem szkoły, w której nauczyciel uzupełnia etat.

2. Nauczyciel przeniesiony na podstawie art. 18 i 19 Karty Nauczyciela dodatek motywacyjny Ustala dyrektor szkoły, do której nauczyciel został przeniesiony po zasięgnięciu opinii dyrektora szkoły poprzedniej.

§10. Dodatek motywacyjny wypłaca się z góry, w terminie wypłaty wynagrodzenia.

III. DODATEK ZA WYSŁUGĘ LAT

§11. 1. Wysokość oraz warunki nabywania przez nauczyciela prawa do dodatku za wysługę lat określają przepisy art. 33 ust. 1 Karty Nauczyciela (Dz.U. z 2003 r. Nr 118, poz. 1112 ze zm.) oraz §7 rozporządzenia Ministra edukacji Narodowej z dnia 31 stycznia 2005 r., o którym mowa w §2 ust. 1 Regulaminu.

2. Dodatek za wysługę lat przysługuje:

- 1) począwszy od pierwszego dnia miesiąca kalendarzowego następującego po miesiącu, w którym nauczyciel nabył prawo do dodatku lub do wyższej stawki tego dodatku, jeżeli nabycie prawa nastąpiło w ciągu miesiąca.
- 2) Za dany miesiąc, jeżeli nabycie prawa do dodatku lub wyższej jego stawki nastąpiło od pierwszego dnia miesiąca.

3. Dodatek za wysługę lat przysługuje nauczycielowi w pełnej wysokości także w okresie przebywania nauczyciela na urlopie dla poratowania zdrowia.

IV. DODATEK FUNKCYJNY

§12. 1. Dodatek funkcyjny dla dyrektorów szkół (placówek) przyznaje burmistrz, a dla wicedyrektorów i pozostałych osób zajmujących inne stanowiska kierownicze dodatek funkcyjny przyznaje dyrektor szkoły (placówki).

*2. Dodatek funkcyjny dla dyrektora szkoły przyznaje się za:

- 1) warunki organizacyjne, m.in.:
 - a) liczbę oddziałów,
 - b) liczbę zastępców,
 - c) zmianowość,
 - d) liczbę budynków, w których funkcjonuje szkoła;
- 2) efektywność funkcjonowania szkoły, m.in.:
 - a) racjonalne i efektywne gospodarowanie środkami finansowymi,

- b) prawidłowo prowadzoną politykę kadrową,
 - c) umiejętne pozyskiwanie środków w ramach działalności gospodarczej szkoły,
 - d) prowadzenie dokumentacji szkolnej (arkusze ocen, protokoły egzaminów, dzienniki lekcyjne) i kadrowej zgodnie z obowiązującymi przepisami,
 - e) przestrzeganie przepisów bhp na terenie szkoły;
- 3) wyniki w nauczaniu i wychowaniu, m.in.:
 - a) wyniki klasyfikacji rocznej,
 - b) wyniki egzaminów,
 - c) osiągnięcia w olimpiadach, konkursach, zawodach.

§13. 1. Nauczycielowi, któremu powierzono stanowisko dyrektora szkoły (placówki), albo inne stanowisko kierownicze ustanowione w statucie szkoły (placówki) przysługuje dodatek funkcyjny obliczany% na podstawie średniego wynagrodzenia nauczyciela, o którym mowa w art. 30 ust. 3 Karty Nauczyciela.

TABELA DODATKÓW FUNKCYJNYCH

Lp.	Typy szkół (placówek), stanowiska kierownicze	Wysokość % średniego wynagrodzenia nauczyciela, o którym mowa w art. 30 ust. 3 Karty Nauczyciela	
		od	do
1.	Przedszkola:		
	a) dyrektor	10%	30%
2.	Szkoły (zespoły szkół) wszystkich typów:		
	a) dyrektor szkoły:		
	- liczącej do 6 oddziałów,	10%	30%
	- liczącej do 8 oddziałów,	20%	40%
	- liczącej od 9 do 16 oddziałów,	25%	45%
	- liczącej od 17 do 25 oddziałów,	30%	50%
	- liczącej powyżej 25 oddziałów,	35%	60%
	b) wicedyrektor szkoły (zespołu szkół),	15%	30%
3.	Bursy, internaty, szkolne schroniska młodzieżowe, „półinternaty”, ogrody jordanowskie, świetlice szkolne:		
	a) kierownik świetlicy szkolnej	5%	15%

2. Dodatek funkcyjny przysługuje również nauczycielom, którym czasowo powierzono pełnienie obowiązków dyrektora szkoły (placówki) lub powierzono te obowiązki w zastępstwie.

3. Dodatek funkcyjny w stawce ustalonej dla dyrektora szkoły (placówki) przysługuje wicedyrektorowi od pierwszego dnia miesiąca kalendarzowego następującego po trzech miesiącach zastępstwa.

§14. 1. Nauczycielom realizującym dodatkowe zadania oraz zajęcia przysługuje dodatek funkcyjny z tytułu:

- 1) sprawowania funkcji opiekuna stażu, w wysokości 2% średniego wynagrodzenia nauczyciela, o którym mowa w

art. 30 ust. 3 Karty Nauczyciela, za każdego nauczyciela powierzonego opiece,

- 2) powierzenia wychowawstwa oddziału w wysokości:
 - 3% (w oddziałach do 25 uczniów) lub 4% (w oddziałach liczących co najmniej 25 uczniów) średniego wynagrodzenia nauczyciela, o którym mowa w art. 30 ust. 3 Karty Nauczyciela
- 3) powierzenia funkcji doradcy metodycznego lub nauczyciela - konsultanta, w wysokości do 20% średniego wynagrodzenia nauczyciela, o którym mowa w art. 30 ust. 3 Karty Nauczyciela.

2. Wysokość dodatku funkcyjnego, o którym mowa w ust. 1 pkt 3 Ustala dyrektor szkoły (placówki) z organem prowadzącym - burmistrzem.

§15. 1. Prawo do dodatku funkcyjnego, o którym mowa w §13 ust. 1 i 2 oraz w §14 ust. 1, powstaje od pierwszego dnia miesiąca następującego po miesiącu, w którym nastąpiło powierzenie stanowiska kierowniczego, wychowawstwa oddziału lub funkcji, a jeżeli powierzenie to nastąpiło pierwszego dnia miesiąca - od tego dnia.

2. Dodatki funkcyjne, o których mowa w ust. 1 oraz w §13 ust. 3, nie przysługują w okresie nieusprawiedliwionej nieobecności w pracy, w okresie urlopu dla poratowania zdrowia, w okresach za które nie przysługuje wynagrodzenie zasadnicze oraz od pierwszego dnia miesiąca następującego po miesiącu w którym nauczyciel zaprzestał pełnienia stanowiska kierowniczego, wychowawstwa lub funkcji z innych powodów, a jeżeli zaprzestanie tego pełnienia nastąpiło pierwszego dnia miesiąca - od tego dnia.

3. Otrzymywanie dodatku funkcyjnego, o którym mowa w §13 ust. 1-3, nie wyłącza prawa do dodatku, o którym mowa w §14 ust. 1.

4. Dodatek funkcyjny wypłaca się z góry, w terminie wypłaty wynagrodzenia.

V. DODATEK ZA WARUNKI PRACY

§16. 1. Dodatek za trudne warunki pracy przysługują nauczycielom za prowadzenie:

- 1) zajęć dydaktycznych i wychowawczych w oddziałach specjalnych przedszkola, klasach specjalnych oraz indywidualnego nauczania dziecka zakwalifikowanego do kształcenia specjalnego
 - w wysokości 20% stawki godzinowej za każdą przepracowaną godzinę zajęć,
- 2) zajęć rewalidacyjno - wychowawczych z dziećmi i młodzieżą upośledzoną umysłowo w stopniu głębokim
 - w wysokości 25% stawki godzinowej za każdą przepracowaną godzinę zajęć,
- 3) zajęć dydaktycznych w klasach łączonych w szkołach podstawowych
 - w wysokości 20% stawki godzinowej za każdą przepracowaną w tych klasach godzinę nauczania.

2. Dodatek za trudne warunki pracy przysługuje w okresie faktycznego wykonywania pracy, z którą dodatek jest związany oraz w okresie niewykonywania pracy, za który przysługuje wynagrodzenie liczone jak za okres urlopu wypoczynkowego.

3. Dodatek za trudne warunki pracy, określony w ust. 1 pkt 1-3, wypłaca się w całości, jeżeli nauczyciel realizuje w takich warunkach cały obowiązujący go wymiar zajęć. Dodatek wypłaca się w proporcjonalnej części, jeżeli nauczyciel realizuje w trudnych warunkach tylko część obowiązującego wymiaru. Nauczyciele korzystający ze zniżki godzin, otrzymują dodatek w takiej części, w jakiej realizowany przez nich

wymiar godzin zajęć pozostaje do obowiązującego w tej szkole (placówce) wymiaru godzin zajęć.

§17. 1. Dodatek za uciążliwe warunki pracy przysługuje nauczycielom za prowadzenie:

- 1) zajęć wymienionych w §16 ust. 1 pkt 1-3, prowadzonych z dziećmi i młodzieżą których rodzaj i stopień niepełnosprawności został określony w §2 rozporządzenia Ministra Pracy i Polityki Społecznej z dnia 1 lutego 2002 r. w sprawie kryteriów oceny niepełnosprawności u osób w wieku do 16 roku życia (Dz.U. Nr 17, poz. 162), uzasadnia konieczność sprawowania stałej opieki lub udzielania pomocy, oraz prowadzonych z dziećmi i młodzieżą powyżej 16 roku życia, u których wystąpiło naruszenie sprawności organizmu z przyczyn, o których mowa w §32 ust. 1 rozporządzenia Ministra Gospodarki, Pracy i Polityki Społecznej z dnia 15 lipca 2003 r. w sprawie orzekania o niepełnosprawności (Dz.U. Nr 139, poz. 1328),
- 2) zajęć w szkołach (klasach) specjalnych w klasie lub grupie wychowawczej z upośledzonymi umysłowo w stopniu lekkim, w których znajduje się co najmniej jedno dziecko z niepełnosprawnością, o której mowa w pkt 1, a w przypadku gdy w takiej klasie lub grupie wychowawczej znajduje się dziecko upośledzone umysłowo w stopniu umiarkowanym lub znacznym, pod warunkiem, że zajęcia dydaktyczne prowadzone są według odrębnego programu nauczania obowiązującego w tego typu szkole specjalnej, natomiast zajęcia wychowawcze według odrębnego programu wychowawczego opracowanego przez wychowawcę,
 - w wysokości 10% stawki godzinowej za każdą efektywnie przepracowaną godzinę zajęć.

2. Dodatek za uciążliwe warunki pracy przysługuje również w okresie niewykonywania pracy, za który przysługuje wynagrodzenie liczone jak za okres urlopu wypoczynkowego.

3. Nauczycielom, którym powierzono stanowisko kierownicze w szkołach (placówkach), przysługuje dodatek za uciążliwe warunki pracy na zasadach określonych w ust. 1.

§18. 1. Nauczycielom pracującym w warunkach szkodliwych dla zdrowia przysługują dodatki w wysokości:

- 1) przy pierwszym stopniu szkodliwości - 2%
- 2) przy drugim stopniu szkodliwości - 2,5%
- 3) przy trzecim stopniu szkodliwości - 3%

średniego wynagrodzenia nauczyciela, o którym mowa w art. 30 ust. 3 Karty Nauczyciela.

2. Dodatek za pracę w warunkach szkodliwych dla zdrowia przysługuje nauczycielom wykonującym pracę w warunkach określonych jako warunki szkodliwe, jeżeli:

- 1) stężenia lub natężenia czynników szkodliwych dla zdrowia przekraczają najwyższe dopuszczalne normy lub niemożliwe jest zachowanie innych higienicznych norm pracy,
- 2) praca jest wykonywana w tych warunkach, przez co najmniej 40 godzin w miesiącu.

3. Dodatek przyznaje się na podstawie aktualnych wyników badania środowiska pracy, przeprowadzonych przez jednostkę upoważnioną do tego rodzaju badań stwierdzających, że praca jest wykonywana w warunkach, o których mowa w ust. 2.

§19. 1. W razie zbiegu tytułów do dodatku za trudne warunki pracy i za uciążliwe warunki pracy przysługuje nauczycielowi prawo do jednego, wyższego dodatku.

2. W razie zbiegu tytułów do dodatku za pracę w warunkach szkodliwych i do dodatku za trudne albo uciążliwe warunki pracy przysługuje nauczycielowi prawo do obu tych dodatków.

3. Decyzję o przyznaniu dodatku za warunki pracy dla nauczycieli podejmuje dyrektor szkoły (placówki), a dla dyrektora - organ prowadzący: burmistrz.

4. Dodatek za warunki pracy wypłaca się z dołu.

VI. WYNAGRODZENIE ZA GODZINY PONADWYMIAROWE I GODZINY DORAŻNYCH ZASTĘPSTW

§20. 1. Wynagrodzenie za jedną godzinę ponadwymiarową i godzinę dorażnego zastępstwa oblicza się, z zastrzeżeniem ust. 2, dzieląc przyznaną nauczycielowi stawkę wynagrodzenia zasadniczego (łącznie z dodatkiem za warunki pracy, jeżeli praca w godzinach ponadwymiarowych oraz dorażnego zastępstwa odbywa się w warunkach trudnych, uciążliwych lub szkodliwych dla zdrowia) przez miesięczną liczbę godzin obowiązkowego wymiaru zajęć, ust. alonego dla rodzaju zajęć dydaktycznych, wychowawczych lub opiekuńczych realizowanych w ramach godzin ponadwymiarowych lub dorażnego zastępstwa nauczyciela.

2. Dla nauczycieli realizujących tygodniowy obowiązkowy wymiar zajęć na podstawie art. 42 ust. 4a Karty Nauczyciela wynagrodzenie za godzinę dorażnego zastępstwa oblicza się dzieląc przyznaną nauczycielowi stawkę wynagrodzenia zasadniczego (łącznie z dodatkiem za warunki pracy, jeżeli praca w godzinach dorażnego zastępstwa odbywa się w warunkach trudnych, uciążliwych lub szkodliwych dla zdrowia) przez miesięczną liczbę godzin realizowanego wymiaru zajęć.

3. Miesięczną liczbę godzin obowiązkowego lub realizowanego wymiaru zajęć nauczyciela, o której mowa w ust. 1 i 2, ustala się mnożąc tygodniowy obowiązkowy lub realizowany wymiar zajęć przez 4,16 - z zaokrągleniem do pełnych godzin w ten sposób, że czas zajęć do 1/2 godziny pomija się, a co najmniej 1/2 godziny liczy się za pełną godzinę.

§21. 1. Wynagrodzenie za godziny ponadwymiarowe przydzielone w planie organizacyjnym nie przysługuje za dni, w których nauczyciel nie realizuje zajęć z powodu przerw przewidzianych przepisami o organizacji roku szkolnego, rozpoczęcia lub kończenia zajęć w środku tygodnia oraz za dni usprawiedliwionej nieobecności w pracy.

2. Dla ustalenia wynagrodzenia za godziny ponadwymiarowe w tygodniach, w których przypadają dni usprawiedliwionej nieobecności w pracy nauczyciela lub dni ustawowo wolne od pracy, oraz w tygodniach, w których zajęcia rozpo-

czynają się lub kończą w środku tygodnia - za podstawę ustalenia liczby godzin ponadwymiarowych przyjmuje się tygodniowy obowiązkowy wymiar zajęć określony w art. 42 ust. 3 lub ustalony na podstawie art. 42 ust. 7 Karty Nauczyciela, pomniejszony o 1/5 tego wymiaru (lub 1/4, gdy dla nauczyciela ustalono czterodniowy tydzień pracy) za każdy dzień usprawiedliwionej nieobecności w pracy lub dzień ustawowo wolny od pracy. Liczba godzin ponadwymiarowych, za które przysługuje wynagrodzenie w takim tygodniu, nie może być jednak większa niż liczba godzin przydzielonych w planie organizacyjnym.

3. Wynagrodzenie za godziny ponadwymiarowe i godziny dorażnych zastępstw przysługuje za faktycznie zrealizowane i wypłaca się z dołu.

VII. NAGRODY ZE SPECJALNEGO FUNDUSZU NAGRÓD

§22. 1. Nauczyciele mogą otrzymywać nagrody ze specjalnego funduszu nagród za osiągnięcia dydaktyczno - wychowawcze, zgodnie z art. 49 Karty nauczyciela.

2. W budżecie Gminy Oborniki tworzy się specjalny fundusz nagród w wysokości 1% planowanych rocznych wynagrodzeń osobowych, z przeznaczeniem na wypłaty nagród organu prowadzącego i dyrektorów szkoły, z czego:

- 1) 80% środków funduszu przeznacza się na nagrody dyrektorów,
- 2) 20% środków funduszu przeznacza się na nagrody organu prowadzącego.

§23. Nagrody, o których mowa w §26, są przyznawane w terminie do dnia 14 października każdego roku z okazji Dnia Edukacji Narodowej. W szczególnie uzasadnionych przypadkach nagroda może być przyznana w innym terminie.

§24. 1. Z wnioskiem o przyznanie nagrody występuje:

- 1) dyrektor szkoły oraz organ prowadzący - dla nauczycieli szkół prowadzonych przez Gminę Oborniki.
- 2) Kierownik Wydziału Oświaty, Kultury i Sportu, Rada Pedagogiczna oraz Rada Rodziców - dla dyrektora szkoły.
- 3) Z wnioskiem o przyznanie nagrody dla nauczyciela korzystającego z oddelegowania do pracy związkowej może wystąpić właściwa zakładowa organizacja związkowa.
- 4) Wnioski należy składać do końca września

2. Wniosek o nagrodę powinien być pozytywnie zaopiniowany przez Radę Pedagogiczną i Zakładową Organizację Związkową oraz podpisany przez dyrektora szkoły, a dla dyrektora szkoły - przez Kierownika Wydziału Oświaty, Kultury i Sportu.

3. Wnioski o przyznanie nagrody powinny zawierać następujące dane kandydata do nagrody:

- 1) imię i nazwisko,
- 2) datę urodzenia,
- 3) informację o wykształceniu, stopniu awansu zawodowego,

- 4) staż pracy pedagogicznej,
- 5) nazwę szkoły,
- 6) zajmowane stanowisko,
- 7) otrzymane dotychczas nagrody,
- 8) ocenę pracy pedagogicznej,
- 9) uzasadnienie, w którym należy zamieścić informacje o dorobku zawodowym i osiągnięciach w ostatnich latach, po otrzymaniu ostatniej nagrody.

4. Wnioski opiniowane są przez komisję do spraw nagród, powołaną przez organ prowadzący, w skład której wchodzi:

- 1) przedstawiciel Burmistrza,
 - 2) Kierownik Wydziału Oświaty, Kultury i Sportu Urzędu Miejskiego w Obornikach,
 - 3) po jednym przedstawicielu zakładowych organizacji związkowych reprezentujących nauczycieli gminnych placówek oświatowych,
 - 4) przedstawiciel Komisji Oświaty i Spraw Społecznych.
5. Komisja przekazuje pozytywne zaopiniowane wnioski do Burmistrza i wnosi o przyznanie nagród

§25. Nagroda, o której mowa w §26, może być przyznana nauczycielowi, który posiada co najmniej dobrą ocenę pracy pedagogicznej oraz spełnia odpowiednio co najmniej 3 z następujących kryteriów:

- 1) w okresie pracy dydaktyczno - wychowawczej:
 - a) osiąga dobre wyniki w nauczaniu potwierdzone w sprawdzianach i egzaminach uczniów, przeprowadzonych przez okręgowe komisje egzaminacyjne,
 - b) podejmuje działalność innowacyjną w zakresie wdrażania nowatorskich metod nauczania i wychowania, opracowywania autorskich programów i publikacji,
 - c) osiąga dobre wyniki w nauczaniu, potwierdzone zakwalifikowaniem uczniów do udziału w zawodach II stopnia (okręgowych) lub III stopnia (centralnych) ogólnopolskich olimpiad przedmiotowych, zajęciem przez uczniów (zespół uczniów) I-III miejsca w konkursach, zawodach, przeglądach i festiwalach wojewódzkich i ogólnopolskich,
 - d) posiada udokumentowane osiągnięcia w pracy z uczniami uzdolnionymi lub z uczniami mającymi trudności w nauce,
 - e) przygotowuje i wzorowo organizuje uroczystości szkolne lub środowiskowe,
 - f) prowadzi znaczącą działalność wychowawczą w klasie lub szkole, w szczególności przez organizowanie wybieżek, udział uczniów w spektaklach teatralnych, koncertach, wystawach i spotkaniach,
 - g) organizuje imprezy kulturalne, sportowe, rekreacyjne i wypoczynkowe,

- h) prawidłowo organizuje i prowadzi letni lub zimowy wypoczynek dla dzieci i młodzieży,
 - i) osiąga dobre wyniki w pracy resocjalizacyjnej z uczniami,
- 2) w zakresie pracy opiekuńczej:
- a) zapewnia pomoc i opiekę uczniom lub wychowankom będącym w trudnej sytuacji materialnej lub życiowej, pochodzącym z rodzin ubogich lub patologicznych,
 - b) prowadzi działalność mającą na celu zapobieganie i zwalczanie przejawów patologii społecznej wśród dzieci i młodzieży, w szczególności narkomanii i alkoholizmu,
 - c) organizuje współpracę szkoły lub placówki z jednostkami systemu ochrony zdrowia, policją organizacjami i stowarzyszeniami oraz rodzicami w zakresie zapobiegania i usuwania przejawów patologii społecznej i niedostosowania społecznego dzieci i młodzieży,
 - d) organizuje udział rodziców w życiu szkoły lub placówki, rozwija formy współdziałania szkoły lub placówki z rodzicami,
- 3) w zakresie działalności pozaszkolnej, polegającej na:
- a) udziale w zorganizowanych formach doskonalenia zawodowego,
 - b) udzielaniu aktywnej pomocy w adaptacji zawodowej nauczycieli podejmujących pracę w zawodzie nauczyciela.

§26. Nauczyciel, któremu została przyznana nagroda, otrzymuje dyplom, którego odpis zamieszcza się w jego teczce akt osobowych.

§27. 1. Niezależnie od nagrody organu prowadzącego, nauczyciel może otrzymać w danym roku nagrody: ministra właściwego do spraw oświaty i wychowania, kuratora oświaty lub dyrektora szkoły.

2. Wysokość nagrody dyrektora wynosi do 100% średniego wynagrodzenia nauczyciela stażysty.

3. Wysokość nagrody organu prowadzącego wynosi do 200% średniego wynagrodzenia nauczyciela stażysty.

4. Nagrody wypłacane są w terminie 14 dni od dnia przyznania.

VIII. POSTANOWIENIA KOŃCOWE

§28. 1. Nauczycielom zatrudnionym w niepełnym wymiarze zajęć poszczególne składniki wynagrodzenia przysługują w wysokości proporcjonalnej do wymiaru zajęć, z wyjątkiem dodatku funkcyjnego za wychowawstwo klasy w szkole, który przysługuje w pełnej wysokości bez względu na wymiar zajęć.

2. Za miesiące wakacyjne (lipiec, sierpień) wynagrodzenie wypłaca się według średniej urlopowej, ustalonej na podstawie przepisów rozporządzenia Ministra Edukacji Narodowej z dnia 26 czerwca 2001 r. w sprawie szczegółowych

zasad Ustalania wynagrodzenia oraz ekwiwalentu pieniężnego za urlop wypoczynkowy nauczycieli (Dz.U. Nr 71, poz. 737).

§29. 1. Nauczycielom nie przysługuje wynagrodzenie za czas nieusprawiedliwionej nieobecności w pracy a także za inne okresy, za które na podstawie odrębnych przepisów nie przysługuje wynagrodzenie.

2. Stawkę za 1 dzień nie wykonywania pracy z przyczyn określonych w ust. 1 Ustala się dzieląc wszystkie składniki wynagrodzenia wypłacone z góry przez 30.

3. Wysokość utraconego wynagrodzenia za okresy, o których mowa w ust. 1, oblicza się mnożąc liczbę dni nie wykonywania pracy przez stawkę określoną w ust. 2.

§30. W przypadku rozwiązania z nauczycielem stosunku pracy przed upływem roku szkolnego, na który został ustalony plan zajęć, rozliczenie z przydzielonych godzin zajęć następuje z datą ustania stosunku pracy z tym, że za wszystkie przepracowane miesiące, bez względu na wymiar zrealizowanych zajęć, przysługuje nauczycielowi prawo do wynagrodzenia zasadniczego za obowiązkowy tygodniowy wymiar godzin zajęć określony w art. 42 ust. 3 Karty Nauczyciela.

§31. Wykonanie uchwały powierza się Burmistrzowi Obornik.

§32. Uchwała wchodzi w życie po upływie 14 dni od ogłoszenia w Dzienniku Urzędowym Województwa Wielkopolskiego z mocą obowiązującą od 1 stycznia 2008 r.

Przewodniczący
Rady Miejskiej
(-) *Piotr Desperak*

* Rozstrzygnięcie Nadzorcze Wojewody Wielkopolskiego Nr NK.I-3.0912-138/08 z dnia 20 marca 2008 r. wskazuje, że w §12 ust. 2 uchwały Nr XXIII/184/08 Rady Miejskiej w Obornikach z dnia 25 stycznia 2008 r. w sprawie regulaminu przyznawania dodatków oraz innych składników wynagrodzenia nauczycielom zatrudnionym w szkołach i placówkach oświatowych prowadzonych przez Gminę Oborniki w roku 2008 - w sposób nieistotny naruszono prawo.

1177

UCHWAŁA Nr XIII/151/2008 RADY GMINY OSTRÓW WIELKOPOLSKI

z dnia 14 lutego 2008 r.

w sprawie nadania nazwy nowo powstałej ulicy w miejscowości Wtórek

Na podstawie art. 18 ust. 2 pkt 13 ustawy z dnia 8 marca 1990 r. o samorządzie gminnym (Dz.U. z 2001 r. Nr 142, poz. 1591; z 2002 r. Nr 23, poz. 220, Nr 62, poz. 558, Nr 113, poz. 984, Nr 153, poz. 1271, Nr 214, poz. 1806; z 2003 r. Nr 80, poz. 717, Nr 162, poz. 1568; z 2004 r. Nr 102, poz. 1055, Nr 116, poz. 1203, Nr 167, poz. 1759; z 2005 r. Nr 172, poz. 1441, Nr 175, poz. 1457; z 2006 r. Nr 17, poz. 128, Nr 181, poz. 1337; z 2007 r. Nr 48, poz. 327, Nr 138, poz. 974, Nr 173, poz. 1218) - uchwała się, co następuje:

§1. 1. Nadaje się nazwę Graniczna nowo powstałej ulicy w miejscowości Wtórek.

2. Wyznaczenie ulicy w terenie określa załącznik Nr 1 do niniejszej uchwały.

§2. Wykonanie uchwały powierza się Wójtowi Gminy Ostrów Wielkopolski.

§3. Uchwała wchodzi w życie po upływie 14 dni od ogłoszenia w Dzienniku Urzędowym Województwa Wielkopolskiego.

Przewodniczący
Rady Gminy
(-) *Stefan Matuszak*

Załącznik Nr 1
do Uchwały Nr XIII/151/2008
Rady Gminy Ostrów Wielkopolski
z dnia 14 lutego 2008 r.

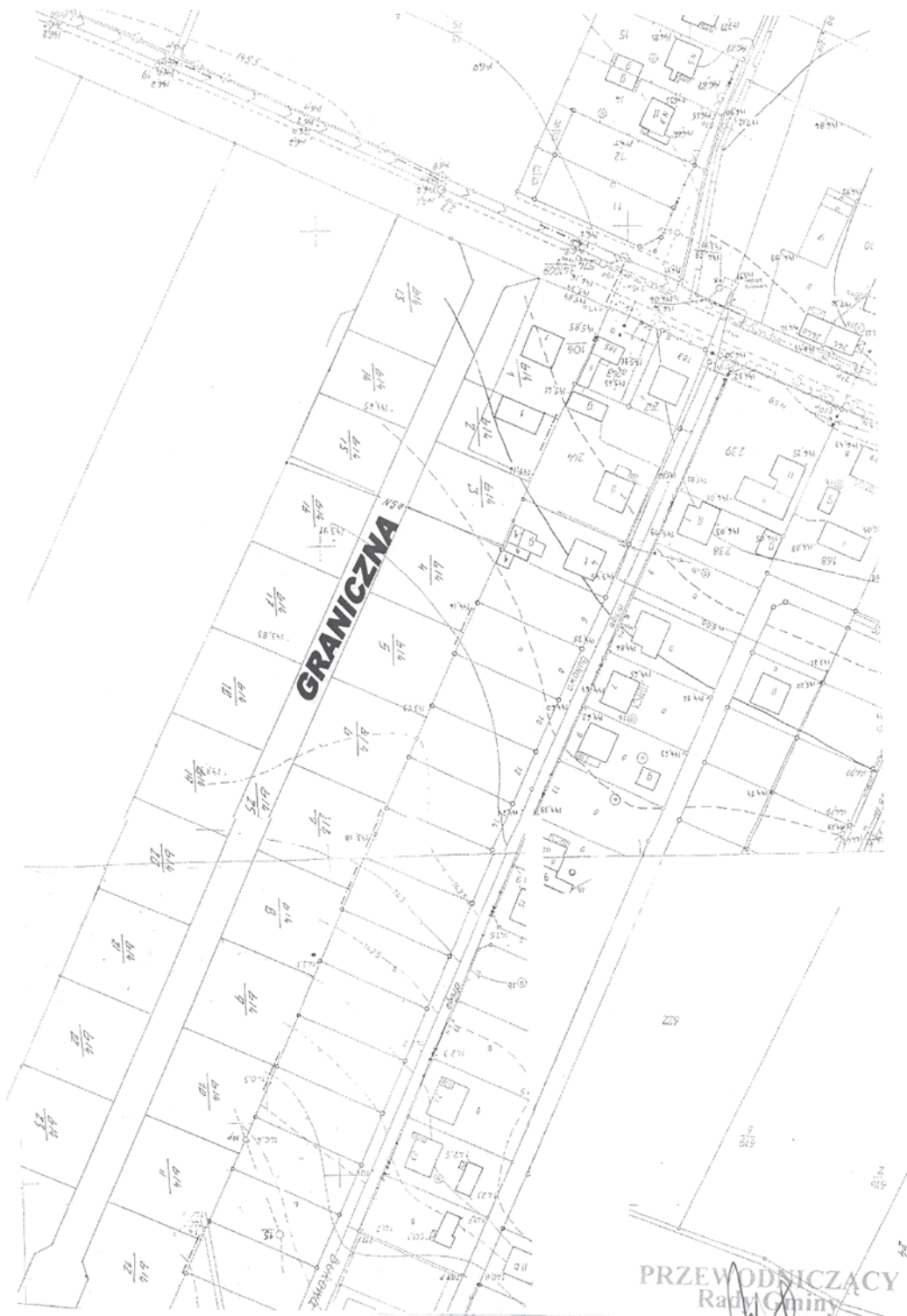

PRZEWODNICZĄCY
Rady Gminy
[Signature]
Stefan Matuszak

1178

UCHWAŁA Nr XIV/120/2008 RADY MIEJSKIEJ W PONIECU

z dnia 15 lutego 2008 r.

w sprawie: zarządzenia poboru podatku rolnego, leśnego i od nieruchomości w drodze inkasa.

Na podstawie art. 18 ust. 2 pkt 8, art. 40 ust. 1, art. 41 ust. 1 ustawy z dnia 8 marca 1990 r. o samorządzie gminnym (tekst jednolity Dz.U. z 2001 r. Nr 142, poz. 1591 ze zmianami), art. 6b ustawy z dnia 15 listopada 1984 r. o podatku rolnym (tekst jednolity Dz.U. z 2006 r. Nr 136, poz. 969 ze zmianami), art. 6 ust. 8 ustawy z dnia 30 października 2002 r. o podatku leśnym (Dz.U. z 2002 r. Nr 200 poz. 1682 ze zmianami), art. 6 ust. 12 ustawy z dnia 12 stycznia 1991 r. o podatkach i opłatach lokalnych (tekst jednolity Dz.U. z 2006 r. Nr 121, poz. 844 ze zmianami) w związku z art. 9 i 28 §4 ustawy z dnia 29 sierpnia 1997 r. - Ordynacja podatkowa (tekst jednolity Dz.U. z 2005 r. Nr 8. poz. 60 ze zmianami) oraz art. 4 ust. 1 i art. 13 pkt 2 ustawy z dnia 20 lipca 2000 r. o ogłaszaniu aktów normatywnych i niektórych innych aktów prawnych (tekst jednolity Dz.U. z 2007 r. Nr 68, poz. 449):

Rada Miejska w Poniecu uchwala co następuje:

§1. 1. Zarządza się pobór podatku rolnego, leśnego i od nieruchomości od osób fizycznych w drodze inkasa.

2. Osoby fizyczne zamieszkałe na terenie sołectw mogą wpłacać podatki wymienione w pkt 1 inkasentom, na których wyznacza się w poszczególnych sołectwach osoby wymienione w załączniku nr 1.

3. Ustala się dla inkasentów wysokość wynagrodzenia za inkaso podatków wymienionych w §1 pkt 1 w wysokości

100,00 zł. Wynagrodzenie wypłacane będzie do 20 grudnia danego roku podatkowego.

4. Osoby fizyczne zamieszkałe na terenie miasta wpłacają podatki wymienione w pkt 1 na konto Gminy w Banku Spółdzielczym w Poniecu.

5. Osoby fizyczne mogą także wpłacać podatki wymienione w pkt 1 w kasie Gminy lub na konto Gminy w Banku Spółdzielczym w Poniecu.

§2. Wykonanie uchwały zleca się Burmistrzowi Ponieca.

§3. Tracą moc uchwały: nr XXIX/188/2005 Rady Miejskiej w Poniecu z dnia 17 maja 2005 r. w sprawie zarządzenia poboru podatku rolnego, leśnego, od nieruchomości, podatku od posiadania psów w drodze inkasa oraz określenia inkasentów i nr XII/102/2007 Rady Miejskiej w Poniecu z dnia 29 listopada 2007 r. w sprawie zarządzenia poboru podatku rolnego, leśnego i od nieruchomości w drodze inkasa oraz określenia inkasentów.

§4. Uchwała wchodzi w życie po upływie 14 dni od ogłoszenia w Dzienniku Urzędowym Województwa Wielkopolskiego.

Przewodniczący Rady
(-) Jerzy Kusz

Załącznik Nr 1
do uchwały Nr XIV/119/2008
Rady Miejskiej w Poniecu
z dnia 15 lutego 2008 r.

WYKAZ OSÓB POBIERAJĄCYCH PODATEK ROLNY, LEŚNY I OD NIERUCHOMOŚCI OD OSÓB FIZYCZNYCH

Lp.	Nazwisko i imię
1.	Dworzyński Waldemar – Bączylas
2.	Andrzejczak Włodzimierz - Bogdanki
3.	Jakubowski Kazimierz – Czarkowo
4.	Jarózek Franciszek - Drzewce
5.	Grześkowiak Stanisław – Dzieczyna
6.	Bujak Antoni – Grodzisko
7.	Joachimiak Piotr – Janiszewo
8.	Stróżyński Marcin – Łęka Mała
9.	Markowska Łucja – Łęka Wielka
10.	Mendyka Piotr – Miechcin
11.	Dopierała Agnieszka – Rokosowo
12.	Skrzypczak Irena – Sarbinowo

13.	Duckowiak Feliks – Szurkowo
14.	Pacanowski Józef – Śmiłowo
15.	Smektała Grzegorz – Teodozewo
16.	Kowalski Krzysztof – Waszkowo
17.	Giera Ryszard – Zawada
18.	Machowski Stanisław – Żytowiecko
19.	Perski Aleksander - Wydawy

1179

UCHWAŁA Nr XI/106/08 RADY MIEJSKIEJ W WITKOWIE

z dnia 15 lutego 2008 r.

w sprawie określenia górnych stawek opłat ponoszonych przez właścicieli nieruchomości za usługi w zakresie odbierania odpadów komunalnych oraz opróżniania zbiorników bezodpływowych i transportu nieczystości ciekłych

Na podstawie art. 18, ust. 2, pkt 8 ustawy z dnia 8 marca 1990 r. o samorządzie gminnym (tj. Dz.U. z 2001 r. Nr 142, poz. 1591 ze zm.) oraz art. 6 ust. 2 i 6 ustawy z dnia 13 września 1996r. o utrzymaniu czystości i porządku w gminach (tj. Dz.U. z 2005 r. Nr 236, poz. 2008 ze zm.)

§1. Ustala się górne stawki opłat brutto ponoszonych przez właścicieli nieruchomości za usługi w zakresie odbierania odpadów komunalnych oraz opróżniania zbiorników bezodpływowych i transportu nieczystości ciekłych w następujących wysokościach:

1) odbiór odpadów komunalnych - 75,00 zł za 1 m³

2) opróżnianie zbiorników bezodpływowych i transport nieczystości ciekłych do punktu zlewnego - 15 zł za m³.

§2. Wykonanie uchwały powierza się Burmistrzowi Gminy i Miasta.

§3. Uchwała wchodzi w życie po upływie 14 dni od dnia ogłoszenia w Dzienniku Urzędowym Województwa Wielkopolskiego.

Przewodniczący
Rady Miejskiej
(-) *Bogusław Mołodecki*

1180

UCHWAŁA Nr XI/107/08 RADY MIEJSKIEJ W WITKOWIE

z dnia 15 lutego 2008 r.

w sprawie: określenia warunków i trybu wspierania, w tym finansowego rozwoju sportu kwalifikowanego na terenie Gminy i Miasta Witkowo

Na podstawie art. 2 ust. 3 ustawy dnia 29 lipca 2005 r. o sporcie kwalifikowanym (Dz.U. Nr 155, poz. 1298 z późn. zm.) Rada Miejska w Witkowie uchwala, co następuje:

§1. Określa się warunki i tryb wsparcia dla rozwoju sportu kwalifikowanego na terenie Gminy i Miasta Witkowo w postaci Regulaminu stanowiącego załącznik do uchwały.

§2. Wykonanie uchwały powierza się Burmistrzowi Gminy i Miasta w Witkowie.

§3. Uchwała wchodzi w życie po upływie 14 dni od dnia ogłoszenia w Dzienniku Urzędowym Województwa Wielkopolskiego.

*Przewodniczący
Rady Miejskiej
(-) Bogusław Molodecki*

Załącznik
do uchwały Nr XI/107/08
Rady Miejskiej w Witkowie
z dnia 15 lutego 2008 r.

**REGULAMIN UDZIELANIA WSPARCIA DLA ROZWOJU SPORTU
KWALIFIKOWANEGO NA TERENIE GMINY I MIASTA WITKOWO**

§1. Regulamin określa warunki i tryb wsparcia dla rozwoju sportu kwalifikowanego na terenie Gminy i Miasta Witkowo.

§2. Wsparcie może mieć formę rzeczową lub finansową (dotacje).

§3. Wsparcie może być udzielane klubom sportowym z siedzibą na terenie gminy i miasta Witkowo spełniającym warunki sportu kwalifikowanego, a ponadto:

1. Uczestniczą w rozgrywkach o zasięgu ogólnopolskim tj. ekstraklasy, I ligi, II ligi, III ligi lub o zasięgu wojewódzkim,
2. Przygotowują zawodników w sportach indywidualnych do najwyższych rangą imprez: Igrzysk Olimpijskich, Mistrzostw Świata, Mistrzostw Europy lub Mistrzostw Polski,
3. Nie posiadają zaległości z tytułu zobowiązań cywilnoprawnych, a także podatków oraz innych danin o charakterze publiczno-prawnym.

§4. Wielkość wsparcia oraz jego formę uzależnia się od wyników sportowych w okresie poprzedzającym ustalenie wsparcia, prognozę efektów a także stopnia zainteresowania daną dziedziną sportu przez lokalną społeczność lub zamiaru propagowania wśród niej danej dyscypliny sportu.

§5. Przyznanie wsparcia w formie dotacji następuje pod warunkiem zapewnienia odpowiednich środków w uchwale budżetowej Gminy Witkowo.

§6. 1. Wnioski o wsparcie klub sportowy składa w terminie do 30 marca danego roku.

2. Wniosek powinien zawierać:

- a) oznaczenie podmiotu (nazwa klubu, siedziba),
- b) określenie rodzaju działalności sportowej,
- c) przedstawienie danych określonych w §4 regulaminu,
- d) rodzaj i wielkość proponowanego wsparcia wraz z uzasadnieniem.

§7. Wniosek nie wiąże organu udzielającego wsparcia co do formy i wielkości wsparcia.

§8. Wnioski złożone po terminie pozostawia się bez rozpatrzenia, chyba że opóźnienie nastąpi z przyczyn obiektywnych.

§9. O udzieleniu wsparcia organ gminy zawiadamia na piśmie klub w ciągu dwóch tygodni od podjęcia rozstrzygnięcia.

§10. 1. Organem udzielającym wsparcia jest Burmistrz Gminy i Miasta.

2. Burmistrz może powołać komisję d/s zaopiniowania wniosków o wsparcie.

3. Burmistrz może zasięgnąć opinii Gminnej Rady Sportu.

- §11.** 1. Udzielenie wsparcia następuje w formie umowy.
2. Umowa określa w szczególności:
- formę i wielkość wsparcia (dotacji),
 - cel udzielenia wsparcia jeśli przyznano dotację,
 - sposób rozliczenia udzielonego wsparcia,
 - zasady zwrotu jeśli udzielono dotacji.

§12. Niewłaściwe lub niezgodne z umową wykorzystanie wsparcia może spowodować pozbawienie prawa do ubiegania się o wsparcie w latach następnych.

§13. Klub, który otrzymał wsparcie zobowiązany jest przedłożyć Burmistrzowi sprawozdanie z jego wykorzystania w terminie określonym umową.

1181

UCHWAŁA Nr XIII/65/2008 RADY GMINY DORUCHÓW

z dnia 21 lutego 2008 r.

w sprawie: ustalenia górnych stawek opłat ponoszonych przez właścicieli nieruchomości za usługi w zakresie odbierania odpadów komunalnych oraz opróżnianie zbiorników bezodpływowych

Na podstawie art. 18 ust. 2 pkt 15 ustawy z dnia 8 marca 1990 r. o samorządzie gminnym (tekst jednolity Dz.U. z 2001 r. Nr 142, poz. 1591 ze zm.) oraz art. 6 ust. 2 ustawy z dnia 13 września 1996 roku o utrzymaniu czystości i porządku w gminach (Dz.U. z 2005 r. Nr 236, poz. 2008 ze zmianami) Rada Gminy Doruchów uchwala, co następuje:

§1. 1. Ustala się następujące górne stawki opłat pobieranych od właścicieli nieruchomości za odbiór odpadów komunalnych z posesji:

- a) za pojemnik 120 l - 13,00 zł netto,
- b) za pojemnik 240 l - 19,00 zł netto.

2. Ustala się następującą górną stawkę opłaty za odbiór i transport nieczystości ciekłych: 8,00 zł za 1 m³

3. Do stawek określonych w ust. 1 i 2 dolicza się podatek VAT, określony na podstawie odrębnych przepisów.

§2. Wykonanie uchwały powierza się Wójtowi Gminy Doruchów.

§3. Uchwała wchodzi w życie po upływie 14 dni od ogłoszenia w Dzienniku Urzędowym Województwa Wielkopolskiego.

Przewodnicząca
Rady Gminy
(-) *Joanna Blewaska*

1182

UCHWAŁA Nr XIII/66/2008 RADY GMINY DORUCHÓW

z dnia 21 lutego 2008 r.

w sprawie: zwolnienia od opłaty zgłoszenia o dokonanie wpisu do ewidencji działalności gospodarczej oraz o dokonanie zmiany wpisu w ewidencji działalności gospodarczej

Na podstawie art. 7a ust. 3 ustawy z dnia 19 listopada 1999 r. - Prawo działalności gospodarczej (Dz.U. z 1999 r. Nr 101, poz. 1178, z późn. zm.) oraz art. 40 ust. 1 ustawy z dnia 8 marca 1990 r. o samorządzie gminnym (Dz.U. z 2001 r. Nr 142, poz. 1591, z późn. zm.) Rada Gminy uchwala, co następuje:

§1. 1. Zwalnia się z opłat stałych zgłoszenia o dokonanie wpisu do ewidencji działalności gospodarczej złożone przez osoby, które bezpośrednio przed złożeniem wniosku, były zarejestrowane jako osoby bezrobotne w Powiatowym Urzędzie Pracy w Ostrzeszowie.

2. Dokumentem potwierdzającym uprawnienie do zwolnienia jest zaświadczenie z Powiatowego Urzędu Pracy w Ostrzeszowie.

§2. Zwalnia się przedsiębiorców od opłaty zgłoszenia o dokonanie zmiany wpisu w ewidencji działalności gospodarczej w związku z wprowadzanymi przez Urząd Gminy w Doruchowie zmianami administracyjnymi w zakresie nazewnictwa miejscowości i ulic.

§3. Wykonanie uchwały powierza się Wójtowi Gminy.

§4. Uchwała wchodzi w życie po upływie 14 dni od ogłoszenia w Dzienniku Urzędowym Województwa Wielkopolskiego i podlega podaniu do publicznej wiadomości poprzez wywieszenie na tablicach ogłoszeń w Urzędzie Gminy i na terenie gminy Doruchów.

Przewodnicząca
Rady Gminy
(-) *Joanna Blewaska*

1183

UCHWAŁA Nr XIII/67/2008 RADY GMINY DORUCHÓW

z dnia 21 lutego 2008 r.

w sprawie: zmiany administracyjnej sołectwa

Na podstawie art. 5 ust. 1, 2 i 3 ustawy z dnia 8 marca 1990 r. o samorządzie gminnym (Dz.U. z 2001 r. Nr 142, poz. 1591 ze zm.) i §6 ust. 1 pkt 1 Statutu Gminy Doruchów przyjętego uchwałą Rady Gminy Doruchów Nr XXVIII/150/2001 z dnia 19-09-2001 Rada Gminy uchwala, co następuje:

§1. Zmienić granice sołectwa Doruchów I i Doruchów II w ten sposób, że:

nieruchomości należące do sołectwa Doruchów I o numerach 8, 9, 10, 11, 12, które w związku ze zmianą granic obrębów geodezyjnych otrzymały numerację porządkową Zalesie 33, 34, 35, 36 przenieść do sołectwa Doruchów II.

§2. Wykonanie uchwały powierza się Wójtowi Gminy.

§3. 1. Uchwała wchodzi w życie po upływie 14 dni od ogłoszenia jej w Dzienniku Urzędowym Województwa Wielkopolskiego.

2. Uchwała podlega podaniu do publicznej wiadomości poprzez wywieszenie na tablicy ogłoszeń w Urzędzie Gminy oraz na terenie sołectwa Doruchów I i Doruchów II.

Przewodnicząca
Rady Gminy
(-) *Joanna Blewaska*

1184

UCHWAŁA Nr 92/08 RADY GMINY OPATÓWEK

z dnia 21 lutego 2008 r.

w sprawie: określenia górnych stawek opłat za usługi w zakresie odbierania odpadów komunalnych od właścicieli nieruchomości i w zakresie opróżniania zbiorników bezodpływowych i transportu nieczystości ciekłych

Na podstawie art. 6 ust. 2 oraz ust. 4 ustawy z dnia 13 września 1996 roku o utrzymaniu czystości i porządku w gminach (Dz.U. z 2005 r. Nr 236, poz. 2008 ze zm.) oraz art. 40 ust. 1 z dnia 8 marca 1990 r. o samorządzie gminnym (Dz.U. z 2001 r. Nr 142, poz. 1591 ze zm.) Rada Gminy Opatówek uchwala, co następuje:

§1. Określa się górną stawkę opłat za usługi w zakresie odbierania odpadów komunalnych od właścicieli nieruchomości w wysokości 135 zł plus podatek VAT za 1 m³ odpadów niesegregowanych z zastrzeżeniem §2 i §3.

§2. W przypadku, gdy odpady komunalne są zbierane i odbierane w podziale na frakcję mokrą i suchą w rozumieniu §2 pkt 3 i 4 Regulaminu utrzymania czystości i porządku na terenie gminy Opatówek wprowadzonego uchwałą Rady Gminy Nr 35/07 - stosuje się stawki określone w §1 niższe o 15%.

§3. W przypadku, gdy z odpadów komunalnych wydzielane są w ramach frakcji suchej surowce wtórne takie jak:

1) papier i tektura;

2) szkło;

3) metale i tworzywa sztuczne;

stosuje się stawki określone w §1 niższe o 25%.

§4. Określa się górną stawkę opłat za usługi w zakresie opróżniania zbiorników bezodpływowych i transportu nieczystości ciekłych od właścicieli nieruchomości w wysokości 36 zł za 1 m³ plus podatek VAT.

§5. Wykonanie uchwały powierza się Wójtowi Gminy Opatówek.

§6. Uchwała wchodzi w życie po upływie 14 dni od dnia jej ogłoszenia w Dzienniku Urzędowym Województwa Wielkopolskiego.

Przewodniczący
Rady Gminy Opatówek
(-) mgr Andrzej Michalski

1185

UCHWAŁA Nr XIX/243/2008 RADY MIEJSKIEJ OSTROWA WIELKOPOLSKIEGO

z dnia 28 lutego 2008 r.

w sprawie: zmiany nazwy ulicy w mieście Ostrowie Wielkopolskim

RADA MIEJSKA na podstawie: art. 18 ust. 2 pkt 13 ustawy z 8.03.1990 r. o samorządzie gminnym (tekst jednolity z 2001 r., Dz.U. Nr 142, poz. 1591 ze zm.) uchwala, co następuje:

§1. Zmienić w mieście Ostrowie Wielkopolskim nazwę ulicy: Atanazego Cywińskiego na ulicę - Anastazego Cywińskiego.

§2. Ustala się następujący zapis nazwy ulicy, który obowiązywać będzie na tablicach informacyjnych oraz w dokumentach urzędowych - ul. Anastazego Cywińskiego, w skrócie A. Cywińskiego.

§3. Wykonanie uchwały powierza się Prezydentowi Miasta Ostrowa Wielkopolskiego.

§4. Uchwała wchodzi w życie po 14 dniach od dnia jej opublikowania w Dzienniku Urzędowym Województwa Wielkopolskiego.

Przewodniczący
Rady Miejskiej
(-) Ryszard Taciak

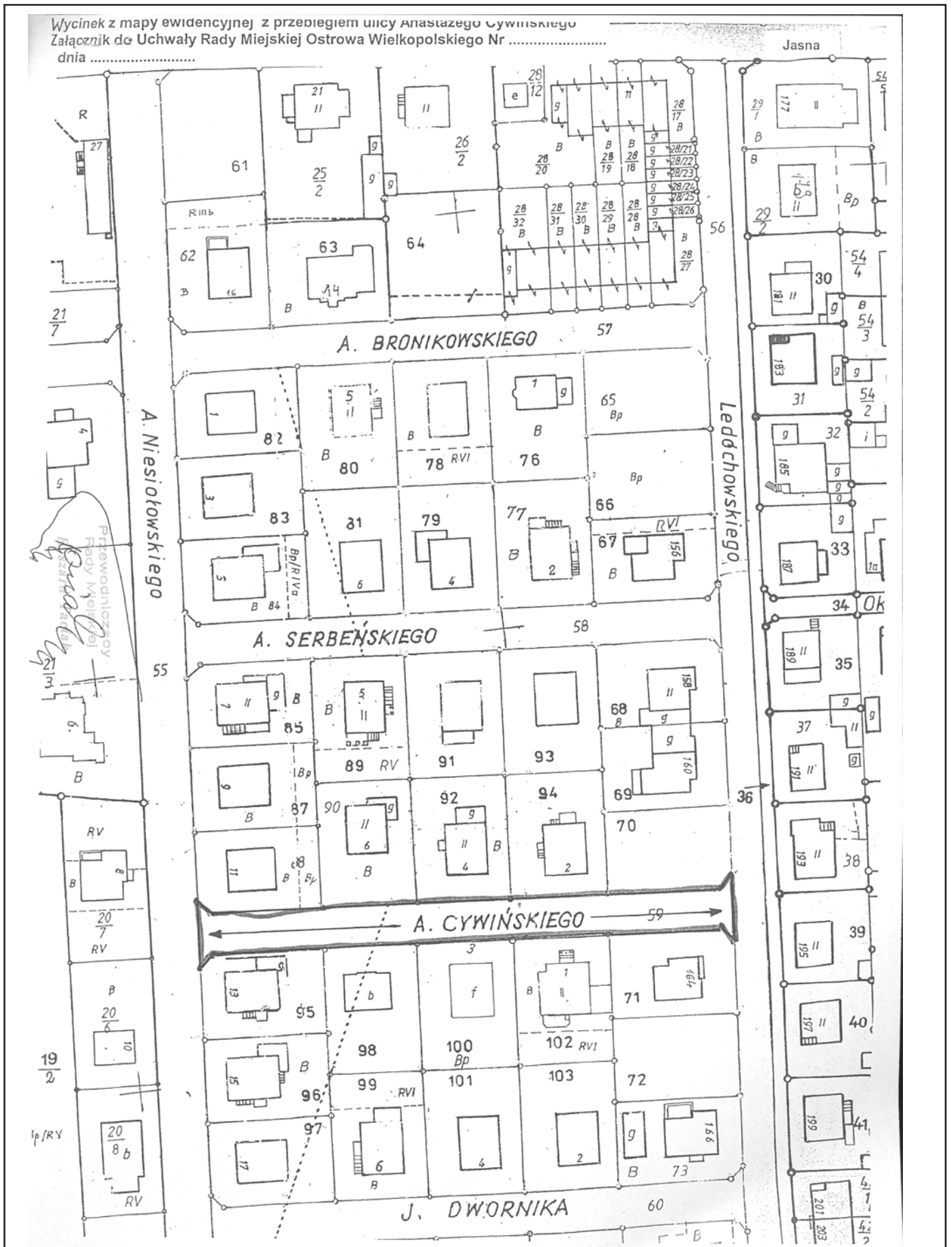

1186

UCHWAŁA Nr XXIV/189/08 RADY MIEJSKIEJ W OBORNIKACH

z dnia 29 lutego 2008 r.

w sprawie: wieloletniego programu gospodarowania mieszkaniowym zasobem Gminy Oborniki w latach 2008 -2012

Na podstawie art. 21 ust. 1 pkt 1 ustawy z dnia 21 czerwca 2001 r. o ochronie praw lokatorów, mieszkaniowym zasobie gminy i o zmianie Kodeksu cywilnego (Tekst jedn. Dz.U. z 2005, Nr 31, poz. 266, zm. Dz.U. z 2005 r. Nr 69, poz. 626, z 2006 r., Nr 86, poz. 602, Nr 94, poz. 657, Nr 167, poz. 1193, Nr 86, poz. 602, z 2007 r., Nr 249, poz. 1833, Nr 128, poz. 902, z 2008 r., Nr 173, poz. 1218.) Rada Miejska w Obornikach uchwala, co następuje:

ROZDZIAŁ I

Postanowienia ogólne

§1. Ilekroć w uchwale jest mowa o:

- 1) suterenu - należy rozumieć przez to kondygnację budynku lub jej część zawierającą pomieszczenia, w której poziom podłogi w części lub całości znajduje się poniżej poziomu projektowanego lub urządzonego terenu, lecz co najmniej od strony jednej ściany z oknami poziom podłogi znajduje się nie więcej niż 0,9 m poniżej poziomu terenu przylegającego do tej strony budynku,
- 2) poddaszu mieszkalnym - należy rozumieć przez to kondygnację zawartą między najwyżej położonym stropem a dachem budynku, wykorzystywanym w celach mieszkaniowych,
- 3) ciemnej kuchni - należy rozumieć przez to pomieszczenie przeznaczone do sporządzania posiłków nie wyposażone w otwór okienny stanowiące element powierzchni użytkowej mieszkania.

§2. Uchwała określa:

- 1) prognozę dotyczącą wielkości oraz stanu technicznego zasobu mieszkaniowego gminy w poszczególnych latach z podziałem na lokale socjalne i pozostałe lokale mieszkalne,
- 2) wysokość wydatków przeznaczonych na remonty i modernizacje lokali i budynków. Wynikających ze stanu technicznego budynków i lokali, z podziałem na kolejne lata,
- 3) planowaną sprzedaż lokali w kolejnych latach,
- 4) zasady polityki czynszowej,

- 5) sposób i zasady zarządzania lokalami i budynkami wchodzącymi w skład mieszkaniowego zasobu gminy oraz przewidywane zmiany w zakresie zarządzania mieszkaniowym zasobem gminy w kolejnych latach,
- 6) źródła finansowania gospodarki mieszkaniowej w kolejnych latach,
- 7) wysokość wydatków w kolejnych latach z podziałem na koszty bieżącej eksploatacji, koszty remontów oraz koszty modernizacji lokali i budynków wchodzących w skład mieszkaniowego zasobu gminy, koszty zarządzania nieruchomościami wspólnymi, których gmina jest jednym ze współwłaścicieli,
- 8) opis innych działań mających na celu poprawę wykorzystania i racjonalizację gospodarowania mieszkaniowym zasobem gminy.

ROZDZIAŁ II

Prognoza dotycząca wielkości oraz stanu technicznego zasobu mieszkaniowego gminy Oborniki.

§3. Wykaz budynków z wyszczególnieniem liczby lokali stanowiących mieszkaniowy zasób gminy Oborniki według stanu na 1 września 2007 r. przedstawia załącznik Nr 1 do uchwały.

§4. Prognoza wielkości mieszkaniowego zasobu gminy Oborniki w latach 2008-2012.

Gmina Oborniki przewiduje adaptacje ok. 5 lokali rocznie na lokale mieszkalne z budynków o innym dotychczasowym przeznaczeniu (z budynków administracyjnych, użytkowych i gospodarczych)

ROZDZIAŁ III

Wysokość wydatków przeznaczonych na remonty i modernizacje lokali i budynków, wynikających ze stanu technicznego budynków i lokali, z podziałem na kolejne lata.

§5. W okresie obowiązywania programu planuje się następującą wysokość wydatków na remonty i modernizacje lokali i budynków:

ROK	Wysokość wydatków na remonty i modernizacje budynków i lokali
2008	191.844,00
2009	197.599,00
2010	203.526,00
2011	209.631,00
2012	215.919,00

§6. Prowadzenie prac remontowych i modernizacyjnych wynika z oceny stanu technicznego zasobu gminy Oborniki, która dokonywana jest w oparciu o okresowe przeglądy sprawdzania stanu technicznej sprawności obiektów, zgodnie z ustawą z dnia 7 lipca 1994 r. Prawo budowlane (Dz.U. z 2002 r. Nr 106, poz. 1126 z późn. zm.)

ROZDZIAŁ IV

Planowana sprzedaż lokali

§7. Do sprzedaży przeznaczają się lokale mieszkalne stanowiące mieszkaniowy zasób gminy z wyłączeniem lokali socjalnych.

§8. W latach 2008 - 2012 Gmina Oborniki będzie kontynuować sprzedaż lokali komunalnych w oparciu o Uchwale Rady Miejskiej w Obornikach Nr XXVII/206/2004 z dnia 17 czerwca 2004 r. w sprawie określenia zasad sprzedaży lokali mieszkalnych w drodze bezprzetargowej na wniosek najemców lub dzierżawców tych lokali. Zgodnie z Ustawą z dnia 21 czerwca 2001 r. o ochronie praw lokatorów, mieszkaniowym zasobie gminy i o zmianie Kodeksu cywilnego Art. 4.2. „Gmina, na zasadach i w wypadkach przewidzianej w ustawie, zapewnia lokale socjalne i lokale zamienne, a także zaspokaja potrzeby mieszkaniowe gospodarstw domowych o niskich dochodach”. W związku z ograniczonymi możliwościami mieszkaniowymi Gminy sprzedaż lokali mieszkalnych odbywać się będzie w wyjątkowych sytuacjach.

§9. W latach objętych Programem przeznaczają się do sprzedaży do dziesięciu mieszkań rocznie. Przy typowaniu mieszkań do sprzedaży pierwszeństwo mają najemcy nie korzystający z dopłat do czynszu.

ROZDZIAŁ V

Polityka czynszowa

§10. Ustala się następujące rodzaje czynszów:

- 1) za lokale mieszkalne,
- 2) za lokale socjalne.

§11. 1. Czynsz obejmuje: podatek od nieruchomości, koszty administrowania, koszty ubezpieczeń budynku, koszty konserwacji i utrzymania technicznego budynku, koszty utrzymania zieleni oraz wszystkich pomieszczeń wspólnego użytkowania, w tym opłaty za utrzymanie czystości (wewnątrz i wokół budynków), energię cieplną i elektryczną.

2. Najemca oprócz czynszu jest obowiązany do uiszczania związanych z eksploatacją mieszkania opłat niezależnych od właściciela tj. opłat za dostawę do lokalu energii, gazu, wody oraz odbiór nieczystości stałych i płynnych w wypadkach, gdy korzystający z lokalu nie ma zawartej umowy bezpośrednio z dostawcą mediów lub dostawcą usług.

§12. Czynsz za lokale mieszkalne opłacają najemcy lokali mieszkalnych stanowiących mieszkaniowy zasób gminy.

§13. 1. Stawki czynszu za 1 m² powierzchni użytkowej lokali mieszkalnych Ustala zgodnie z obowiązującymi przepisami Burmistrz Obornik.

2. Podstawę do ustalenia stawki czynszu, stanowi stawka bazowa określona przez Burmistrza Obornik, a skorygowana o wskaźniki, o których mowa w §18 Uchwały.

3. Wysokość stawek czynszu określana będzie na podstawie obowiązującego wskaźnika przeliczeniowego kosztu odtworzenia 1 m² powierzchni użytkowej, ogłaszanej w Dzienniku Urzędowym Województwa Wielkopolskiego, zwanego dalej wskaźnikiem przeliczeniowym.

§14. Przez powierzchnię użytkową lokali mieszkalnych rozumie się powierzchnię określoną w art. 2 ust. 1 pkt 7 ustawy z dnia 21 czerwca 2001 roku o ochronie praw lokatorów, mieszkaniowym zasobie gminy i o zmianie Kodeksu Cywilnego (Dz.U. Nr 71 poz. 733 z późniejszymi zmianami).

§15. Stawka czynszu za lokal socjalny nie może przekroczyć 50% stawki bazowej.

§16. 1. Przez wyposażenie w mieszkaniu należy rozumieć w:

- 4) w.c. - ubikację stanowiącą element powierzchni użytkowej mieszkania,
- 5) łazienkę - pomieszczenie wyposażone w wannę, kabinę natryskową lub brodzik i stanowiące element powierzchni użytkowej mieszkania,
- 6) c.o. - centralne ogrzewanie doprowadzone do mieszkania przez wynajmującego,
- 7) c.w. - ciepłą wodę doprowadzoną do mieszkania przez wynajmującego,
- 8) instalację gazową - instalację gazową doprowadzoną do budynku i dalej do mieszkania przez wynajmującego.

§17. Mając na względzie sytuację społeczną mieszkańców miasta proponuje się sukcesywne podnoszenie stawki bazowej czynszu zgodnie z poniższą tabelą:

ROK	STAWKA BAZOWA MAKSYMALNA CZYNSZU (3%)
2008	3,35
2009	3,45
2010	3,55
2011	3,65
2012	3,75

- §18. 1. Ustala się zmniejszenie stawki bazowej o:
- 1) 7% w przypadku braku w wyposażeniu lokalu WC,
 - 2) 4% w przypadku braku w wyposażeniu lokalu łazienki,

- 3) 4% w przypadku braku w wyposażeniu lokalu c.o.,
- 4) 4% w przypadku braku w wyposażeniu lokalu c.w.,

- 5) 4% w przypadku braku w wyposażeniu lokalu instalacji gazowej,
- 6) 4% w przypadku lokalu usytuowanego w suterenie,
- 7) 4% w przypadku lokalu usytuowanego na poddaszu mieszkalnym.

§19. Czynnosc najmu płatny jest z góry do 10 dnia każdego miesiąca na wskazany przez wynajmującego rachunek, z wyjątkiem przypadków, gdy strony pisemnie ustaliły zmianę terminu.

§20. Wynajmujący lokal może podwyższyć czynsz, powiadając dotychczasową wysokość czynszu najpóźniej na miesiąc naprzód, na koniec miesiąca kalendarzowego.

ROZDZIAŁ VI

Sposób i zasady zarządzania lokalami i budynkami wchodzącymi w skład mieszkaniowego zasobu gminy Obornik

§21. Zarządzanie zasobem gminy powinno umożliwić realizację następujących celów wg niżej wymienionych priorytetów:

21.1. utrzymanie na odpowiednim poziomie stanu technicznego zasobu w celu przeciwdziałania procesowi degradacji technicznej budynków i lokali,

21.2. racjonalne wykorzystanie istniejącego zasobu,

21.3. identyfikacja działań mających na celu dostosowanie standardu i wielkości mieszkania do możliwości finansowych rodziny,

21.4. poprawy stanu technicznego zasobu, aby możliwe jak najwięcej obniżyć koszty eksploatacji lokali,

21.5. maksymalne obniżenie zaległości czynszowych.

§22. Realizacja w/w celów będzie możliwa poprzez aktywny sposób zarządzania zasobem i tak należy:

22. 1. prowadzić taką politykę remontową, aby w pierwszej kolejności wykonywać remonty dotyczące budynków,

- a) ze względu na bezpieczeństwo - remonty instalacji gazowych i elektrycznych oraz roboty zdunskie,
- b) ze względu na możliwą dewastację budynków - roboty dekararskie, instalacje wod-kan, c.o. i c.w.,
- c) obniżając koszty eksploatacji - wymiana i naprawa stolarki okienneo-drzwiowej, roboty murarskie, uszczelniające, ocieplanie
- d) ze względu na poprawienie estetyki (części wspólnych) - roboty malarskie, posadzki, podłogi. elewacje

22.2. intensyfikować działania na rzecz zamiany mieszkań,

22.3. prowadzić wszelkie możliwe działania windykacyjne

§23. Zgodnie z umową najmu:

Najemca jest obowiązany utrzymywać lokal oraz pomieszczenia, do używania których jest uprawniony, we właściwym stanie technicznym i higieniczno-sanitarnym określonym

odrębnymi przepisami oraz przestrzegać porządku domowego. Najemca jest także obowiązany dbać i chronić przed uszkodzeniem lub dewastacją części budynku przeznaczone do wspólnego użytku, jak dźwigi osobowe, klatki schodowe, korytarze, pomieszczenia zsyków, inne pomieszczenia gospodarcze oraz otoczenie budynku.

Najemcę obciąża naprawa i konserwacja:

- podłóg, posadzek, wykładzin podłogowych oraz ściennych okładzin ceramicznych, szklanych i innych:
 - okien i drzwi;
 - wbudowanych mebli, łącznie z ich wymianą;
- kuchni i grzejników wody przepływowej (gazowych, elektrycznych węglowych), podgrzewaczy wody, wanien, brodzików, mis klozetowych, zlewozmywaków i umywalk wraz z syfonami, baterii i zaworów czerpanych oraz innych urządzeń sanitarnych, w które lokal jest wyposażony, łącznie z ich wymianą;
- osprzętu i zabezpieczeń instalacji elektrycznej, z wyłączeniem wymiany przewodów oraz osprzętu anteny zbiorczej;
 - pieców węglowych i akumulacyjnych, łącznie z wymianą zużytych elementów;
 - centralnego ogrzewania, a w przypadku gdy nie zostało ono zainstalowane na koszt wynajmującego, także jego wymiana;
 - przewodów odpływowych urządzeń sanitarnych aż do pionów zbiorczych, w tym niezwłocznie usuwanie ich niedrożności;
 - innych elementów wyposażenia lokalu i pomieszczeń przynależnych przez;
- a) malowanie lub tapetowanie oraz naprawę uszkodzeń tynków ścian i sufitów,
 - b) malowanie drzwi i okien, wbudowanych mebli, urządzeń kuchennych, sanitarnych grzewczych.

§24. 1. Przy zawarciu umowy najmu lokalu mieszkalnego, za wyjątkiem lokalu zamiennego i socjalnego, wprowadza się kaucję zabezpieczającą pokrycie należności z tytułu najmu.

24. 2. Kaucja nie może przekroczyć 12 - sto krotności miesięcznego czynszu za dany lokal obliczonego według stawek obowiązujących w dniu zawarcia umowy.

24. 3. W uzasadnionych przypadkach organ wykonawczy może rozłożyć kaucję na raty.

ROZDZIAŁ VII

Źródła finansowania gospodarki mieszkaniowej.

§25. Ustala się źródła finansowania gospodarki mieszkaniowej na terenie Gminy Oborniki:

- 1) wpływy z tytułu czynszów,
- 2) środki finansowe uzyskane ze sprzedaży lokali mieszkalnych.

ROZDZIAŁ VIII

Wysokość wydatków w kolejnych latach z podziałem na koszty bieżącej eksploatacji, koszty remontów oraz koszty modernizacji lokali i budynków wchodzących w skład mieszkaniowego zasobu gminy, koszty zarządzania nieruchomościami wspólnymi, których gmina jest jednym ze współwłaścicieli.

L.p.	Rodzaj kosztów	Planowane wydatki w zł				
		2008	2009	2010	2011	2012
1.	Koszty zarządu nieruchomościami	405.005	420.000	430.000	440.000	450.000
2.	Eksploatacja bieżąca budynków	277.109	285.422	293.984	302.803	311.887
3.	Remonty budynków	127.896	145.087	169.372	195.900	224.822
4.	Razem	810.010	850.509	893.356	938.703	986.709

ROZDZIAŁ IX

Inne działania mające na celu poprawę wykorzystania i racjonalizację gospodarowania mieszkaniowym zasobem gminy i zaspokajania potrzeb jej mieszkańców poza zasobem.

§26. Inne działania zmierzające do poprawy i racjonalizacji gospodarowania mieszkaniowym zasobem gminy:

- zamiany w ramach zasobu, tak aby gospodarstwa domowe zajmowały lokale odpowiadające wielkości rodziny jak i sytuacji materialnej,
- weryfikacja umów najmu i wypowiedzenie ich najemcom, którzy mają zaspokojone potrzeby mieszkaniowe poza zasobem gminy, w oparciu o art. 11 ust. 3 Ustawy,

c) zmianach sposobu użytkowania na mieszkalne np. lokali użytkowych, które nie znajdują najemców, adaptacji wolnych przestrzeni w budynkach.

§27. Traci moc Uchwała Nr XV/114/03 Rady Miejskiej w Obornikach z dnia 28 sierpnia 2003 r. w sprawie polityki czynszowej.

§28. Wykonanie uchwały powierza się Burmistrzowi Obornik.

§29. Uchwała wchodzi w życie po upływie 14 dni od dnia ogłoszenia w Dzienniku Urzędowym Województwa Wielkopolskiego.

Przewodniczący
Rady Miejskiej
(-) *Piotr Desperak*

Załącznik nr 1
do uchwały Nr XXIV/189/08
Rady Miejskiej w Obornikach
z dnia 29 lutego 2008 r.

Wykaz budynków i lokali komunalnych			
L.p.	Adres budynku	Ilość lok. komunalnych	Powierzchnia użytkowa w m ²
MIASTO OBORNIKI			
1	Armii Krajowej 3	7	371,80
1	Armii Poznań 16	2	111,64
2	11 Listopada 13	2	145,61
3	11 Listopada 24	9	447,58
4	11 Listopada 26	10	445,47
5	11 Listopada 28	1	58,18
6	Czarnkowska 3a	16	815,40
7	Czarnkowska 8	7	244,59
8	Czarnkowska 14	5	210,13
9	Czarnkowska 17	15	688,38
10	Czarnkowska 18	5	198,85
11	Czarnkowska 34	2	85,60
12	Czarnkowska 42A	10	460,83

13	Czarnkowska 42B	3	146,09
14	Czarnkowska 42C	2	145,38
15	Droga Leśna 28	11	625,43
16	Droga Leśna 80	4	197,14
17	Droga Leśna 82	8	274,38
18	Droga Leśna 84	6	223,66
19	Droga Leśna 86	7	292,79
20	Gołuszyńska 35	6	293,27
21	Jagiellońska 1	6	349,26
22	Jagiellońska 2	4	206,10
23	Jagiellońska 8	1	98,86
24	Kopernika 3	4	161,15
25	Kopernika 16	26	1.166,70
26	Kopernika 17	5	250,73
27	Kopernika 23	5	170,23
28	Kopernika 24	7	284,17
29	Kopernika 26	7	279,68
30	Kowalska 3	5	183,84
31	Kowalska 6	1	25,50
32	Kowalska 8	1	53,47
33	Lipowa 1	2	137,61
34	Lipowa 2	4	161,15
35	Lipowa 6	11	583,95
36	Łazienkowa 2	1	91,30
37	Łukowska 13	24	912,00
38	Mickiewicza 4	4	103,47
39	Młyńska 6A	23	937,08
40	Młyńska 10	10	490,35
41	Młyńska 12	7	271,29
42	Młyńska 25	5	169,94
43	Obrzycka 17	8	387,10
44	Obrzycka 19	7	407,62
45	Obrzycka 78	3	151,91
46	Ogrodowa 9	2	68,14
47	Piłsudskiego 3	3	149,40
48	Piłsudskiego 9	5	202,35
49	Piłsudskiego 10	10	429,25
50	Piłsudskiego 15	4	151,21
51	Piłsudskiego 18	7	254,12
52	Piłsudskiego 21	4	156,30
53	Piłsudskiego 24	2	121,64
54	Piłsudskiego 29	7	389,32
55	Piłsudskiego 35	14	643,03
56	Piłsudskiego 38	4	180,54
57	Piłsudskiego 44	11	576,01
58	Piłsudskiego 46	8	382,14
59	Piłsudskiego 47A	5	250,92
60	Piłsudskiego 56	1	44,59
61	Piłsudskiego 60	6	253,40
62	Powst. Wlkp. 3a	11	495,28
63	Powst. Wlkp. 4	3	117,46
64	Powst. Wlkp. 13	7	212,45
65	Powst. Wlkp. 16	12	532,08
66	Powst. Wlkp. 18	8	418,84
67	Powst. Wlkp. 22	6	283,80
68	Powst. Wlkp. 34	20	1.120,70
69	Powst. Wlkp. 38	16	830,40
70	Powst. Wlkp. 48	3	177,30
71	Rynek 10	6	245,79
72	Rynek 13	6	255,54
73	Rynek 16	7	316,18

74	Rynek 18	7	307,32
75	Rynek 19	5	223,32
76	Rynek 21	8	371,46
77	Rynek 22	12	408,19
78	Sądowa 4	8	293,23
79	Stefanowicza 27	5	263,72
80	Stefanowicza 32	3	151,24
81	Stefanowicza 34	3	189,51
82	Stefanowicza 36	6	422,59
83	Stefanowicza 38	5	246,64
84	Średnia 2	7	245,43
85	Staszcza 23A	3	154,28
86	Staszcza 23B	1	57,90
87	Staszcza 23D - Przedszkole	1	97,46
88	Staszcza 29	9	489,59
89	Staszcza 29A-kontener I	6	274,08
90	Staszcza 29B-kontener II	7	274,08
91	Staszcza 31	2	87,98
92	Wybudowanie 130	3	119,14
93	Wybudowanie 279	4	137,49
95	Zamkowa 3	3	154,31
96	Zamkowa 5	6	247,29
97	Zamkowa 7	11	405,38
	Razem - Miasto Oborniki	642	29.378,61
GMINA OBORNIKI			
98	Bąblin 35	2	127,08
100	Bogdanowo 28	4	141,85
101	Chrustowo 13	2	97,20
102	Górka 44	3	140,60
103	Kiszewko 20	2	109,00
104	Kiszewo 32	1	68,68
105	Kiszewo 34 (Zachnoc)	1	46,03
106	Kiszewo 54	4	195,90
107	Kiszewo-Agr.	2	76,50
108	Kowanowo 16	3	117,62
109	Kowanowo 6	5	209,35
110	Kowanówko 34	2	63,55
111	Kowanówko 36	1	30,30
112	Kowanówko Harcerska 1	2	98,50
113	Kowanówko-ul.Sanatoryjna 4	3	133,00
114	Lulin 26	3	177,00
115	Łukowo 38	9	283,90
116.	Maniewo 2	6	212,35
117	Nieczajna 18	2	118,22
118	Nieczajna-Agr.	2	139,64
119.	Niemiechkowo 14	1	56,00
120.	Nowołoskoniec 20	1	53,00
121.	Nowołoskoniec 26	3	118,60
122.	Nowołoskoniec 28	4	185,30
123.	Objezierze (biblioteka)	3	164,84
124.	Pacholewo 24	1	47,83
125.	Pacholewo 25	1	44,95
126.	Podlesie	1	112,80
127.	Popówko 20	3	177,77
128.	Popówko 36-Agr.	1	67,00
129.	Roźnowo 76 ul. Dworcowa 23	1	43,30
130.	Roźnowo 78 ul. Kościelna 5	2	92,00
131.	Roźnowo 85 ul. Mickiewicza 11A	3	138,03
132.	Słonawy 19	3	184,75
133.	Słonawy-willa	8	402,20
134.	Sycyn	1	86,70

135	Uścikowo 16	4	173,72
136	Uścikowo 30	7	363,23
137	Uścikówiec 11	2	92,75
138	Uścikówiec 14 (Klimkiwicz) PFZ	1	82,46
149	Uścikówiec 18 (Wojciechowska) PFZ	1	76,24
140	Wargowo 5	2	102,10
141	Wargowo 6	3	94,50
142	Wargowo 8	1	49,00
143	Wargowo 104 - Szkoła	7	311,86
144	Żerniki 24	4	144,00
	Razem - Gmina Oborniki	129	6.051,2

Wykaz lokali socjalnych			
L.p	Adres budynku	Ilość lokali socjalnych	Powierzchnia użytkowa w m ²
1.	Wybudowanie 281 -bud. socjalnych	4	97,00

1187

UCHWAŁA Nr XV/88/2008 RADY GMINY PERZÓW

z dnia 10 marca 2008 r.

w sprawie: ustalenia górnych stawek opłat ponoszonych przez właścicieli nieruchomości za usługi w zakresie zbierania, transportu, odzysku lub unieszkodliwienia odpadów komunalnych stałych, segregowanych, nie segregowanych wykonywane przez podmioty posiadające niezbędne zezwolenia.

Na podstawie art. 6 ust. 2 ustawy z dnia 13 września 1996 r. o utrzymaniu czystości i porządku w gminach (Dz.U. z 2005 r. Nr 236, poz. 2008 ze zmianami) oraz art. 7 ust. 1 pkt 3, ustawy z dnia 8 marca 1990 r. o samorządzie gminnym (tekst jednolity: Dz.U. Nr 142 z 2001 r. poz. 1591 ze zmianami) uchwała się co następuje:

§1. 1. Ustala się górne stawki opłat ponoszonych przez właścicieli nieruchomości za usługi w zakresie zbierania, transportu, odzysku lub unieszkodliwiania odpadów komunalnych stałych, segregowanych, nie segregowanych wykonywane przez podmioty posiadające niezbędne zezwolenia w wysokości:

- 1) za odpady stałe nie segregowane gromadzone w kubkach o pojemności 110-120 l lub w workach o pojemności 110-120 l - 8,50 zł /brutto za jeden kubek lub za jeden worek,
- 2) za odpady stałe nie segregowane w pojemnikach - kontenerach KP-7 o pojemności 7,0 m³ - 80,00 zł/ brutto za jedną tonę,
- 3) za odpady stałe nie segregowane w pojemnikach - kontenerach o pojemności 1,1 m³ - 1,2 m³ - 80,00 zł/ brutto za jedną tonę.

2. Ustala się że 2,8 m³ odpadów stanowi jedną tonę tych odpadów.

3. Górne stawki opłat uwzględniają koszty składowania na składowisku odpadów stałych w miejscowości Nowa Wieś Książęca, Gmina Bralin.

§2. 1. Wywóz odpadów segregowanych w workach (szkło, plastik, makulatura, złom) będzie nieodpłatny.

2. Worki na odpady stałe segregowane zakupi Gmina Perzów.

3. Koszty w zakresie zbierania, transportu, odzysku lub unieszkodliwiania odpadów segregowanych w workach ponoszone przez podmiot posiadający niezbędne zezwolenie zostaną temu podmiotowi zwrócone przez Gminę Perzów.

§3. Traci moc Uchwała Nr IX/48/2007 Rady Gminy Perzów z dnia 4.06.2007 r. w sprawie ustalenia górnych stawek opłat ponoszonych przez właścicieli nieruchomości za usługi w zakresie zbierania, transportu, odzysku lub unieszkodliwienia odpadów komunalnych stałych, segregowanych, nie segregowanych wykonywane przez podmioty posiadające niezbędne zezwolenia.

§4. Uchwała podlega ogłoszeniu w Dzienniku Urzędowym Województwa Wielkopolskiego.

§5. Uchwała wchodzi w życie po upływie 14 dni od dnia ogłoszenia w Dzienniku Urzędowym Województwa Wielkopolskiego z mocą obowiązującą od dnia 01 maja 2008 r.

Przewodniczący
Rady Gminy
(-) *Zdzisław Burzała*

1188

UCHWAŁA Nr XIV/100/2008 RADY POWIATU MIĘDZYCHODZKIEGO

z dnia 31 stycznia 2008 r.

w sprawie zasad i trybu przyznawania nagród finansowych osobom wyróżniającym się w dziedzinie sportu i kultury

Na podstawie art. 12 pkt 11 ustawy z dnia 5 czerwca 1998 r. o samorządzie powiatowym (Dz.U. z 2001 r. Nr 142 poz. 1592 z późn. zm), art. 28 ust. 1 i 2 ustawy z dnia 18 stycznia 1996 r. o kulturze fizycznej (Dz.U. z 2001 r., Nr 81. poz. 889 z późn. zm.) oraz art. 7a ustawy z dnia 25 października 1991 r. o organizowaniu i prowadzeniu działalności kulturalnej (Dz.U. z 2001 r., Nr 13, poz. 123 z późn. zm.) Rada Powiatu Międzychodzkiego uchwała co następuje:

§1. Uchwała się „Regulamin przyznawania nagród dla osób wyróżniających się w dziedzinie sportu i kultury” w brzmieniu stanowiącym załącznik do uchwały.

§2. Wykonanie uchwały powierza się Zarządowi Powiatu.

§3. Uchwała wchodzi w życie po upływie 14 dni od daty jej ogłoszenia w Dzienniku Urzędowym Województwa Wielkopolskiego.

Przewodnicząca
Rady Powiatu
(-) *Anna Nowicka*

Załącznik
do uchwały Nr XIV/100/2008
Rady Powiatu Międzychodzkiego
z dnia 31 stycznia 2008 r.

REGULAMIN PRZYZNAWANIA NAGRÓD DLA OSÓB WYRÓZNIAJĄCYCH SIĘ W DZIEDZINIE SPORTU I KULTURY.

§1. Regulamin określa zasady, kryteria. i tryb przyznawania finansowych osobom i zespołom z Powiatu Międzychodzkiego, którzy swoimi wybitnymi osiągnięciami na płaszczyźnie sportu i kultury promują Powiat Międzychodzki.

§2. Wnioski o przyznanie nagród mają prawo składać:

1. zarządy klubów, związków i stowarzyszeń sportowych i kulturalnych,
2. dyrektorzy szkół i placówek opiekuńczo-wychowawczych prowadzonych przez Powiat Międzychodzki
3. osoby fizyczne.

§3. Osoba lub zespół ubiegający się o przyznanie nagrody musi być mieszkańcem lub mieć swoją siedzibę na terenie Powiatu Międzychodzkiego.

§4. O nagrodę ubiegać się mogą osoby lub zespoły, które w ciągu poprzedniego roku wykażą się szczególnymi osiągnięciami w dziedzinie sportu i kultury o randze wojewódzkiej, krajowej i międzynarodowej.

§5. 1. Nagrody przyznawane są raz w roku w ramach posiadanych środków zaplanowanych w uchwale budżetowej na dany rok.

2. Wysokość nagród wynosi:

- a) I nagroda - do 2.500 zł - zajęcie miejsca 1-6 na szczeblu międzynarodowym
- b) II nagroda - do 2.000 zł - zajęcie miejsca 1-3 na szczeblu krajowym
- c) III nagroda - do 1.500 zł - zajęcie miejsca 1 na szczeblu wojewódzkim

§6. 1. Wnioski o przyznanie nagród składa się w sekretariacie Starostwa Powiatowego w Międzychodzie w terminie 30 dni od ogłoszenia naboru wniosków. 2. Wzór wniosków stanowi załącznik do niniejszego regulaminu.

§7. 1. Nabór wniosków ogłasza się do końca stycznia każdego roku.

2. W roku 2008 nabór ogłasza się w ciągu 30 od wejścia w życie niniejszej uchwały.

§8. 1. Wnioski rozpatrywać będzie Komisja w składzie:

- a) przedstawiciel Zarządu Powiatu - Przewodniczący komisji
- b) Przewodniczący Komisji Oświaty, Kultury, Sportu, Zdrowia i Spraw Społecznych
- c) Kierownik Wydziału Oświaty, Kultury i Sportu

2. Na posiedzenie komisji mogą być zapraszane inne osoby w charakterze konsultantów, wyłącznie z głosem doradczym.

§9. Komisja sprawdza wnioski pod względem formalnym, opiniuje i przedkłada propozycje nagród Zarządowi Powiatu celem zatwierdzenia

§10. O przyznanej nagrodzie Zarząd Powiatu powiadamia nagrodzonego.

Załącznik do Regulaminu

**Wniosek
o przyznanie nagrody za szczególne osiągnięcia w dziedzinie
sportu, kultury i spraw społecznych**

1. Imię i nazwisko:

.....

2. Data urodzenia :

.....

3. Adres zamieszkania :

.....

4. Klub/szkoła/uczelnia :

.....

Osiągnięcia (opis):

.....

.....

.....

.....

.....

.....

.....

.....

.....

.....

.....

.....

.....

.....

.....dnia

(pieczęć i podpis)



1189

UCHWAŁA Nr XV/101/2008 RADY POWIATU ŚREDZKIEGO

z dnia 26 lutego 2008 r.

zmieniająca uchwałę w sprawie szczegółowych zasad i trybu udzielania ulg w spłaceniu należności pieniężnych, do których nie stosuje się przepisów ust. awy - Ordynacja podatkowa przypadających Powiatowi Średzkiemu lub jego jednostkom organizacyjnym

Na podstawie art. 43 ust. 2 ustawy z dnia 30 czerwca 2005 r. o finansach publicznych (Dz.U. Nr 249, poz. 2104 ze zmianami) w zw. z art. 12 pkt 11 ustawy z dnia 5 czerwca 1998 r. o samorządzie powiatowym (Dz.U. z 2001 r. Nr 142, poz. 1592 ze zmianami) Rada Powiatu Średzkiego uchwala, co następuje:

§1. W uchwale Nr V/35/2007 Rady Powiatu Średzkiego z dnia 20 marca 2007 r. w sprawie szczegółowych zasad i trybu udzielania ulg w spłaceniu należności pieniężnych, do których nie stosuje się przepisów ustawy - Ordynacja podatkowa przypadających Powiatowi Średzkiemu lub jego jednostkom organizacyjnym (Dz. Urz. Woj. Wlkp. Nr 52, poz. 1355) dokonuje się następujących zmian:

1. w §4 po treści wyrażonej w punkcie 9) „kropkę” zastępuje się „przecinkiem”,
2. w §4 dodaje się pkt 10 w brzmieniu:

* „10) dochodzenie należności jest niecelowe ze względu na niewielkie prawdopodobieństwo uzyskania jej zaspokojenia od dłużnika, a jednocześnie koszty dochodzenia należności są niewspółmiernie wysokie w stosunku do dochodzonej kwoty.”

3. §5 ust. 1 otrzymuje brzmienie:

* „§5. 1. Umorzenie należności w przypadkach określonych w §4 może nastąpić na pisemny wniosek dłużnika, a w przypadkach określonych w §4 pkt od 1 do 7 i pkt 10 również z urzędu.”

§2. Wykonanie uchwały powierza się Zarządowi Powiatu.

§3. Uchwała wchodzi w życie po upływie 14 dni od ogłoszenia w Dzienniku Urzędowym Województwa Wielkopolskiego.

Przewodniczący Rady
(-) mgr Andrzej Gniotowski

1190

UCHWAŁA Nr XIV/134/08 RADY POWIATU KOŚCIAŃSKIEGO

z dnia 13 lutego 2008 r.

w sprawie: ustalenia planu sieci publicznych szkół ponadgimnazjalnych oraz szkół specjalnych w Powiecie Kościańskim

Na podstawie art. 12 pkt 11 ustawy z dnia 5 czerwca 1998 r. o samorządzie powiatowym (tekst jednolity Dz.U. z 2001 r. Nr 142, poz. 1592; z 2002 roku Dz.U. Nr 23, poz. 220, Nr 62, poz. 558, Nr 113, poz. 984, Nr 153, poz. 1271, Nr 200, poz. 1688, Nr 214, poz. 1806; z 2003 roku Dz.U. 162, poz. 1568, z 2004 roku Dz.U. Nr 102, poz. 1055, Nr 167, poz. 1759; z 2007 roku Dz.U. Nr 173, poz. 1218) w związku z art. 17 ust. 5 i 6 ustawy z dnia 7 września 1991 roku o systemie oświaty (tekst jednolity Dz.U. z 2004 roku Nr 256, poz. 2572, Nr 69, poz. 624, Nr 109, poz. 1161, Nr 273, poz. 2703, nr 281, poz. 2781; z 2005 roku Dz.U. Nr 17, poz. 141, Nr 94, poz. 788, Nr 122, poz. 1020,

Nr 131, poz. 1091, Nr 167, poz. 1400, Nr 249, poz. 2104; z 2006 roku Dz.U. nr 144, poz. 1043, Nr 208, poz. 1532, Nr 227, poz. 1658; z 2007 roku Dz.U. Nr 42, poz. 273, Nr 80, poz. 542, Nr 115, poz. 791, Nr 120, poz. 818, Nr 181, poz. 1292) Rada Powiatu Kościańskiego uchwala, co następuje:

§1. Ustala się plan sieci publicznych szkół ponadgimnazjalnych oraz szkół specjalnych w Powiecie Kościańskim zgodnie z załącznikiem do niniejszej uchwały.

§2. Wykonanie uchwały powierza się Zarządowi Powiatu Kościańskiego.

§3. Traci moc uchwała Nr XXXVI/291/02 Rady Powiatu Kościańskiego z dnia 29.01.2002 roku w sprawie ustalenia planu sieci publicznych szkół ponadgimnazjalnych w powiecie kościańskim.

§4. Uchwała podlega ogłoszeniu w Dzienniku Urzędowym Województwa Wielkopolskiego i wchodzi w życie po upływie 14 dni od daty ogłoszenia.

Przewodniczący Rady
(-) Iwona Bereszyńska

Załącznik
do uchwały nr XIV/134/08
Rady Powiatu Kościańskiego
z dnia 13 lutego 2008 r.

SIEĆ PUBLICZNYCH SZKÓŁ PONADGIMNAZJALNYCH ORAZ SZKÓŁ SPECJALNYCH W POWIECIE KOŚCIAŃSKIM:

I. Szkoły podstawowe:

I.p.	nazwa i siedziba szkoły	typ szkoły	organ prowadzący
1.	Zespół Szkół Specjalnych im. Marii Konopnickiej w Kościanie ul. M. Konopnickiej 1, 64-000 Kościan	szkoła podstawowa specjalna	Powiat Kościański

II. Gimnazja:

I.p.	nazwa i siedziba szkoły	typ szkoły	organ prowadzący
1.	Zespół Szkół Specjalnych im. Marii Konopnickiej w Kościanie ul. M. Konopnickiej 1, 64-000 Kościan	gimnazjum specjalne	Powiat Kościański
2.	Zespół Szkół Ponadgimnazjalnych im. Franciszka Ratajczaka w Kościanie ul. Wielichowska 43a, 64-000 Kościan	gimnazjum dla dorosłych	Powiat Kościański

III. Trzyletnie licea ogólnokształcące:

I.p.	nazwa i siedziba szkoły	typ szkoły	organ prowadzący
1.	Liceum Ogólnokształcące im. Oskara Kolberga w Kościanie al. Kościuszki 4, 64-000 Kościan	liceum ogólnokształcące	Miasto Kościan
2.	Zespół Szkół Ponadgimnazjalnych im. Franciszka Ratajczaka w Kościanie ul. Wielichowska 43a, 64-000 Kościan	liceum ogólnokształcące	Powiat Kościański
3.	Liceum Ogólnokształcące w Śmiglu	liceum ogólnokształcące	Powiat Kościański
4.	Zespół Szkół Ponadgimnazjalnych w Krzywińiu ul. Gen. Dezyderego Czapowskiego, 64-010 Krzywiń	liceum ogólnokształcące	Miasto i Gmina Krzywiń

IV. Trzyletnie licea profilowane:

I.p.	nazwa i siedziba szkoły	typ szkoły	organ prowadzący
1.	Zespół Szkół Ponadgimnazjalnych im. Franciszka Ratajczaka w Kościanie ul. Wielichowska 43a, 64-000 Kościan	liceum profilowane	Powiat Kościański

V. Czteroletnie technika:

I.p.	nazwa i siedziba szkoły	typ szkoły	organ prowadzący
1.	Zespół Szkół Ponadgimnazjalnych im. Franciszka Ratajczaka w Kościanie ul. Wielichowska 43a, 64-000 Kościan	technikum	Powiat Kościański
2.	Zespół Szkół Ponadgimnazjalnych w Nietążkowie ul. Dudycza 4, 64-030 Śmigiel	technikum	Powiat Kościański

VI. Zasadnicze szkoły zawodowe:

I.p.	nazwa i siedziba szkoły	typ szkoły	organ prowadzący
1.	Zespół Szkół Ponadgimnazjalnych im. Franciszka Ratajczaka w Kościanie ul. Wielichowska 43a, 64-000 Kościan	zasadnicza szkoła zawodowa	Powiat Kościański
2.	Zespół Szkół Ponadgimnazjalnych w Nietążkowie ul. Dudycza 4, 64-030 Śmigiel	zasadnicza szkoła zawodowa	Powiat Kościański
3.	Zespół Szkół Ponadgimnazjalnych w Krzywińiu ul. Gen. Dezyderego Chłapowskiego, 64-010 Krzywiń	zasadnicza szkoła zawodowa	Miasto i Gmina Krzywiń
4.	Zespół Szkół Specjalnych im. Marii Konopnickiej w Kościanie ul. Marii Konopnickiej 1, 64-000 Kościan	zasadnicza szkoła zawodowa specjalna	Powiat Kościański

1191

UCHWAŁA Nr XIV/135/08 RADY POWIATU KOŚCIAŃSKIEGO

z dnia 13 lutego 2008 r.

w sprawie: ustalenia na 2008 rok regulaminu określającego wysokość oraz szczegółowe warunki przyznawania i wypłacania dodatków do wynagrodzenia zasadniczego oraz wynagrodzenia za godziny ponadwymiarowe i godziny doraźnych zastępstw dla nauczycieli szkół i placówek oświatowych prowadzonych przez Powiat Kościański

Na podstawie art. 12 pkt 11 ustawy z dnia 5 czerwca 1998 r. o samorządzie powiatowym (tj. z 2001 r. Dz.U. Nr 142, poz. 1592, z 2002 r. Nr 23, poz. 220, Nr 62, poz. 558, Nr 113, poz. 984, Nr 153, poz. 1271, Nr 200, poz. 1688, Nr 214, poz. 1806, z 2003 r. Nr 162, poz. 1568 i z 2004 r. Nr 102, poz. 1055, Nr 167, poz. 1759, z 2007 r. Nr 173, poz. 1218), art. 30 ust. 6 i 6a ustawy z dnia 26 stycznia 1982 r. - Karta Nauczyciela (tj.: z 2006 r. Dz.U. Nr 97, poz. 674, Nr 170, poz. 1218, Nr 220, poz. 1600, z 2007 r. Nr 17, poz. 95, Nr 80, poz. 542, Nr 102, poz. 689, Nr 158, poz. 1103, Nr 176, poz. 1238, Nr 191, poz. 1369, Nr 247, poz. 1821) oraz rozporządzenia Ministra Edukacji Narodowej i Sportu z dnia 31 stycznia 2005 r. w sprawie wysokości minimalnych stawek wynagrodzenia zasadniczego nauczycieli, ogólnych warunków przyznawania dodatków do wynagrodzenia zasadniczego oraz wynagradzania za pracę w dniu wolnym od pracy (Dz.U. z 2005 r. Nr 22, poz. 181, z 2006 r. Nr 43, poz. 293 oraz z 2007 r. Nr 56, poz. 372) Rada Powiatu Kościańskiego uchwala, co następuje:

§1. Ustala się na rok 2008 regulamin określający wysokość oraz szczegółowe warunki przyznawania i wypłacania dodatków do wynagrodzenia zasadniczego oraz wynagrodzenia za godziny ponadwymiarowe i godziny doraźnych zastępstw dla nauczycieli szkół i placówek oświatowych prowadzonych przez Powiat Kościański, stanowiący załącznik do uchwały.

§2. Wykonanie uchwały powierza się Zarządowi Powiatu Kościańskiego.

§3. Uchwała wchodzi w życie po upływie 14 dni od jej ogłoszenia w Dzienniku Urzędowym Województwa Wielkopolskiego z mocą od 1 stycznia 2008 r.

Przewodniczący Rady
(-) *Iwona Bereszyńska*

Załącznik
do Uchwały Nr XIV/135/08
Rady Powiatu Kościańskiego
z dnia 13 lutego 2008 roku

REGULAMIN OKREŚLAJĄCY WYSOKOŚĆ ORAZ SZCZEGÓŁOWE WARUNKI PRYZNAWANIA I WYPŁACANIA W 2008 R. DODATKÓW DO WYNAGRODZENIA ZASADNICZEGO ORAZ WYNAGRODZENIA ZA GODZINY PONADWYMIAROWE I GODZINY DORAŻNYCH ZASTĘPSTW DLA NAUCZYCIELI SZKÓŁ I PLACÓWEK OŚWIATOWYCH PROWADZONYCH PRZEZ POWIAT KOŚCIAŃSKI

ROZDZIAŁ I

Postanowienia wstępne

§1. Niniejszy Regulamin określa: wysokość oraz szczegółowe warunki przyznawania dodatku za wysługę lat, motywacyjnego, funkcyjnego i za warunki pracy, szczegółowe warunki obliczania i wypłacania wynagrodzenia za godziny ponadwymiarowe i godziny dorażnych zastępstw dla nauczycieli szkół i placówek oświatowych prowadzonych przez Powiat Kościański.

§2. Ilekroć w Regulaminie jest mowa bez bliższego określenia o:

1. szkole - należy przez to rozumieć także zespół szkół lub placówkę oświatową, dla których organem prowadzącym jest Powiat Kościański,
2. dyrektorze - należy przez to rozumieć dyrektora jednostki, o której mowa w ust. 1,
3. klasie - należy przez to rozumieć również oddział lub grupę,
4. nauczycielu - należy przez to rozumieć także pracownika pedagogicznego poradni psychologiczno - pedagogicznej.

ROZDZIAŁ II

**Dodatki
Dodatek za wysługę lat**

§3. 1. Nauczycielowi przysługuje dodatek za wysługę lat, którego wysokość określa art. 33 ust. 1 ustawy - Karta Nauczyciela.

2. Okresy pracy oraz inne okresy uprawniające do dodatku, o którym mowa w ust. 1, określa §7 rozporządzenia Ministra Edukacji Narodowej i Sportu z dnia 31 stycznia 2005 r. w sprawie wysokości minimalnych stawek wynagrodzenia zasadniczego nauczycieli, ogólnych warunków przyznawania dodatków do wynagrodzenia zasadniczego oraz wynagradzania za pracę w dniu wolnym od pracy (Dz.U. Nr 22, poz. 181 ze zm.).

3. Dodatek przysługuje za dni, za które nauczyciel otrzymuje wynagrodzenie oraz za dni nieobecności w pracy z powodu niezdolności do pracy wskutek choroby lub konieczności osobistego sprawowania opieki nad dzieckiem albo chorym członkiem rodziny, za które nauczyciel otrzymuje z tego tytułu zasiłek z ubezpieczenia społecznego.

Dodatek motywacyjny

§4. 1. Ogólne warunki przyznawania dodatku motywacyjnego określa §6 rozporządzenia Ministra Edukacji Narodowej i Sportu, o którym mowa w §3 ust. 2 Regulaminu.

2. Warunkiem przyznania nauczycielowi dodatku motywacyjnego są:

- 1) osiągnięcia dydaktyczne, wychowawcze i opiekuńcze, a w szczególności:
 - a) umiejętne rozwiązywanie problemów wychowawczych uczniów we współpracy z ich rodzicami,
 - b) rozpoznanie środowiska wychowawczego uczniów, aktywne i efektywne działanie na rzecz uczniów potrzebujących szczególnej opieki,
 - c) uzyskiwanie przez uczniów dobrych osiągnięć potwierdzonych wynikami klasyfikacji, promocji, efektami egzaminów i sprawdzianów lub sukcesami w konkursach, zawodach i olimpiadach,
 - d) kierowanie rozwojem ucznia uzdolnionego,
 - 2) szczególnie efektywne wypełnianie zadań i obowiązków związanych z powierzonym stanowiskiem, a w szczególności:
 - a) rzetelne i terminowe wywiązywanie się z poleceń służbowych i powierzonych obowiązków,
 - b) podnoszenie kwalifikacji i umiejętności zawodowych,
 - c) dbałość o estetykę pomieszczeń oraz sprawność urządzeń szkolnych i pomocy dydaktycznych;
 - 3) zaangażowanie w realizację czynności i zajęć, o których mowa w art. 42 ust. 2 pkt 2 ustawy - Karta Nauczyciela, a w szczególności:
 - a) udział w organizowaniu imprez i uroczystości szkolnych,
 - b) aktywny udział w pracach komisji przedmiotowych lub innych,
 - c) opieka nad samorządem szkolnym lub organizacjami uczniowskimi działającymi w szkole.
3. Przy przyznawaniu dodatku motywacyjnego dla dyrektora uwzględnia się ponadto:
- a) celowość wydatkowania środków budżetowych,
 - b) racjonalność prowadzonej polityki kadrowej,
 - c) dbałość o estetykę obiektów szkolnych,

- d) działania promocyjne na rzecz szkoły,
- e) znajomość obowiązujących przepisów prawa (oświatowego + KP),
- f) aktywną współpracę ze społecznymi organami szkoły i związkami zawodowymi,
- g) czuwanie nad awansem zawodowym nauczycieli i udzielanie im pomocy w podejmowanych formach doskonalenia zawodowego,
- h) konsekwentne realizowanie motywacyjnego systemu nagradzania pracowników.

4. Dodatek motywacyjny przyznaje się na czas określony, nie krótszy niż 3 miesiące i nie dłuższy niż 6 miesięcy, w wysokości do 25% otrzymywanego przez nauczyciela wynagrodzenia zasadniczego.

5. W budżecie szkoły na dodatek motywacyjny dla nauczycieli zapewnia się środki finansowe w wysokości 3,5% planowanych wynagrodzeń zasadniczych nauczycieli. Na dodatek motywacyjny dla dyrektorów szkół zapewnia się w budżecie dodatkowe środki.

6. Wysokość dodatku motywacyjnego dla nauczyciela Ustala - w ramach posiadanych środków - dyrektor szkoły, a w stosunku do dyrektora - Zarząd Powiatu Kościańskiego.

Dodatek funkcyjny

§5. 1. Nauczycielowi, któremu powierzono stanowisko dyrektora lub wicedyrektora szkoły albo inne stanowisko kierownicze przewidziane w statucie szkoły, przysługuje dodatek funkcyjny w wysokości określonej w poniższej tabeli:

Lp.	Stanowisko kierownicze	Miesięcznie wg stawki wynagrodzenia zasadniczego
1.	Szkoły wszystkich typów	
	Dyrektor szkoły liczącej:	
	- do 8 oddziałów	do 30%
	- od 9 do 16 oddziałów	do 40%
	- od 17 do 24 oddziałów	do 50%
	- 25 oddziałów i więcej	do 70%
2.	Inne placówki oświatowe dyrektor poradni psychologiczno-pedagogicznej	do 30%
3.	Wicedyrektor i inne stanowisko kierownicze przewidziane w statucie szkoły	do 30%

2. Nauczyciel, któremu powierzono stanowisko kierownicze na czas określony, traci prawo do dodatku funkcyjnego z upływem okresu powierzenia, a w razie wcześniejszego odwołania - z końcem miesiąca, w którym nastąpiło odwołanie. Jeżeli odwołanie nastąpiło pierwszego dnia miesiąca, nauczyciel traci prawo do dodatku z tym dniem.

3. Dodatek funkcyjny w wysokości ustalonej dla dyrektora szkoły przysługuje również wicedyrektorowi, począwszy od pierwszego dnia miesiąca następującego po dwóch miesiącach nieobecności dyrektora szkoły z przyczyn innych niż urlop wypoczynkowy.

4. Nauczyciel, który zaprzestał pełnienia obowiązków związanych z powierzonym stanowiskiem traci prawo do dodatku od pierwszego dnia miesiąca następującego po miesiącu, w którym zaprzestał pełnienia obowiązków, a jeżeli zaprzestanie pełnienia obowiązków nastąpiło od pierwszego dnia miesiąca - z tym dniem.

5. Dodatek funkcyjny przysługuje również nauczycielowi z tytułu:

- a) sprawowania funkcji opiekuna stażu - 4%,
- b) powierzenia wychowawstwa klasy - 7%,
- c) powierzenia funkcji doradcy metodycznego lub nauczyciela konsultanta - 15%, średniego wynagrodzenia stażysty, o którym mowa w art. 30 ust. 3 ustawy Karta Nauczyciela.

*6. Nauczycielowi, o którym mowa w ust. 1, przysługuje jeden wyższy dodatek funkcyjny w wysokości uwzględniającej zajmowanie stanowiska kierowniczego.

7. Wysokość dodatku funkcyjnego Ustala dla dyrektorów Zarząd Powiatu Kościańskiego, a dla wicedyrektorów oraz innych nauczycieli uprawnionych - dyrektor szkoły, uwzględniając między innymi wielkość szkoły, jej warunki organizacyjne, złożoność zadań wynikających z funkcji kierowniczej, liczbę stanowisk kierowniczych w szkole, wyniki pracy szkoły.

Dodatek za warunki pracy

§6. 1. Wykaz prac wykonywanych przez nauczyciela, uprawniających do dodatku za trudne warunki pracy, określa §8 rozporządzenia Ministra Edukacji Narodowej i Sportu, o którym mowa w §3 ust. 2 Regulaminu.

2. Warunki uprawniające nauczyciela do dodatku za uciążliwe warunki pracy określa §9 rozporządzenia Ministra Edukacji Narodowej i Sportu, o którym mowa w §3 ust. 2 Regulaminu.

3. Ustala się wysokość dodatku za trudne warunki pracy w odniesieniu do wynagrodzenia zasadniczego:

- a) dla pracowników pedagogicznych poradni - 5%,
- b) dla innych uprawnionych nauczycieli - 10%.

4. Ustala się wysokość dodatku za uciążliwe warunki pracy w odniesieniu do wynagrodzenia zasadniczego - 20%.

5. Dodatek za warunki pracy przysługuje w okresie faktycznego wykonywania pracy, z którą dodatek jest związany

oraz w okresie niewykonywania pracy, za który przysługuje wynagrodzenie liczone jak za okres urlopu wypoczynkowego.

6. Dodatek za warunki pracy wypłaca się w całości, jeżeli nauczyciel realizuje w warunkach trudnych lub uciążliwych cały obowiązujący go wymiar godzin zajęć.

7. Dodatek wypłaca się w wysokości proporcjonalnej, jeżeli nauczyciel realizuje w warunkach trudnych lub uciążliwych tylko część obowiązującego wymiaru zajęć lub jeżeli jest zatrudniony w niepełnym wymiarze godzin.

ROZDZIAŁ III

Wynagrodzenie za godziny ponadwymiarowe oraz godziny doraźnych zastępstw

§7. 1. Ogólne warunki wypłacania nauczycielowi wynagrodzenia za godziny ponadwymiarowe i godziny doraźnych zastępstw określa art. 35 ust. 3 ustawy - Karta Nauczyciela.

2. Wynagrodzenie za jedną godzinę ponadwymiarową Ustala się, dzieląc stawkę wynagrodzenia zasadniczego nauczyciela (łącznie z dodatkiem za warunki pracy, jeżeli praca w godzinach ponadwymiarowych odbywa się w trudnych lub uciążliwych warunkach) przez miesięczną liczbę godzin tygodniowego obowiązkowego wymiaru zajęć, ustalonego dla rodzaju zajęć dydaktycznych, wychowawczych lub opiekuńczych realizowanych w ramach godzin ponadwymiarowych nauczyciela.

3. Miesięczną liczbę godzin obowiązkowego wymiaru zajęć nauczyciela, o której mowa w ust. 2, Ustala się mnożąc tygodniowy obowiązkowy wymiar godzin przez 4,16 z zaokrągleniem do pełnych godzin w ten sposób, że czas zajęć do 0,5 godziny pomija się, a co najmniej 0,5 godziny liczy się za pełną godzinę.

4. Wynagrodzenie za godziny ponadwymiarowe przydzielone w planie organizacyjnym nie przysługuje za dni, w których nauczyciel nie realizuje zajęć z powodu przerw przewidzianych przepisami o organizacji roku szkolnego, rozpoczynania lub kończenia zajęć w środku tygodnia oraz za dni usprawiedliwionej nieobecności w pracy.

5. Dla ustalenia wynagrodzenia za godziny ponadwymiarowe w tygodniach, w których przypadają dni usprawie-

dliwionej nieobecności w pracy nauczyciela lub dni ustawowo wolne od pracy oraz w tygodniach, w których zajęcia rozpoczynają się lub kończą w środku tygodnia - za podstawę ustalenia liczby godzin ponadwymiarowych przyjmuje się obowiązkowy tygodniowy wymiar zajęć określony w art. 42 ust. 3 ustawy - Karta Nauczyciela, pomniejszony o 1/5 tego wymiaru (lub 1/4, gdy dla nauczyciela ustalono czterodniowy tydzień pracy) za każdy dzień usprawiedliwionej nieobecności w pracy lub dzień ustawowo wolny od pracy. Liczba godzin ponadwymiarowych, za które przysługuje wynagrodzenie w takim tygodniu, nie może być jednak większa niż liczba godzin przydzielonych w planie organizacyjnym.

§8. Wynagrodzenie za jedną godzinę doraźnych zastępstw Ustala się tak jak za jedną godzinę ponadwymiarową.

ROZDZIAŁ IV

Nagrody ze specjalnego funduszu nagród

§9. Wysokość specjalnego funduszu przeznaczonego na nagrody Starosty Kościańskiego i nagrody dyrektorów szkół dla nauczycieli za ich osiągnięcia dydaktyczno - wychowawcze oraz tryb i kryteria przyznawania tych nagród określa odrębna uchwała Rady Powiatu Kościańskiego.

ROZDZIAŁ V

Postanowienia końcowe

§10. Regulamin obowiązuje od 1 stycznia 2008 roku do 31 grudnia 2008 roku.

* Rozstrzygnięcie Nadzorcze Wojewody Wielkopolskiego Nr Nk.I-5.0911-197/08 z dnia 20 marca 2008 r. orzekające nieważność §5 ust. 6 załącznika (regulaminu) do uchwały Nr XIV/135/08 Rady Powiatu Kościańskiego z dnia 13 lutego 2008 r. W sprawie ustalenia na 2008 rok regulaminu określającego wysokość oraz szczegółowe warunki przyznawania i wypłacania dodatków do wynagrodzenia zasadniczego oraz wynagrodzenia za godziny ponadwymiarowe i godziny doraźnych zastępstw dla nauczycieli szkół i placówek oświatowych prowadzonych przez Powiat Kościański - ze względu na istotne naruszenie prawa.

1192

UCHWAŁA Nr XIV/142/08 RADY POWIATU KOŚCIAŃSKIEGO

z dnia 13 lutego 2008 r.

w sprawie: sprostowania oczywistej omyłki pisarskiej w Uchwale Nr XIII/124/07 Rady Powiatu Kościańskiego z dnia 28 grudnia 2007 roku w sprawie trybu udzielania i rozliczania dotacji dla szkół niepublicznych posiadających uprawnienia szkół publicznych prowadzonych na terenie Powiatu Kościańskiego przez osoby fizyczne lub osoby prawne inne niż jednostka samorządu terytorialnego.

Na podstawie art. 12 pkt 11 ustawy z dnia 5 czerwca 1998 r. o samorządzie powiatowym (tekst jednolity Dz.U. z 2001 r. Nr 142 poz. 1592 z późn. zmianami) w związku z art. 113 §1 ustawy z dnia 14 czerwca 1960 r. Kodeks postępowania administracyjnego (Tekst jednolity Dz.U. z 2000 r. Nr 98 poz. 1071 z późn. zmianami), Rada Powiatu Kościańskiego uchwała co następuje:

§1. W uchwale Nr XIII/124/07 Rady Powiatu Kościańskiego z dnia 28 grudnia 2007 roku w sprawie trybu udzielania i rozliczania dotacji dla szkół niepublicznych posiadających uprawnienia szkół publicznych prowadzonych na terenie Powiatu Kościańskiego przez osoby fizyczne lub osoby praw-

ne inne niż jednostka samorządu terytorialnego dokonuje się sprostowania oczywistej omyłki pisarskiej w ten sposób, że w podstawie prawnej po słowach „Na podstawie” zapis „art. 18 ust. 2 pkt 15” zastępuje się zapisem „art. 12 pkt 11”.

§2. Wykonanie uchwały powierza się Zarządowi Powiatu Kościańskiego.

§3. Uchwała wchodzi w życie po upływie 14 dni od dnia jej ogłoszenia w Dzienniku Urzędowym Województwa Wielkopolskiego.

Przewodniczący Rady
(-) *Iwona Bereszyńska*

1193

SPRAWOZDANIE STAROSTY KOLSKIEGO Z DZIAŁALNOŚCI KOMISJI BEZPIECZEŃSTWA I PORZĄDKU PUBLICZNEGO ZA 2007 ROK.

Stałym miejscem posiedzeń Komisji jest siedziba Starostwa Powiatowego w Kole. Na pierwszym posiedzeniu odbytym w dniu 2 marca 2007 roku komisja przyjęła plan działań na 2007 rok, który uwzględnił najważniejsze zagadnienia związane z bezpieczeństwem powiatu. Oprócz zatwierdzenia planu, na tym posiedzeniu zapoznano się z informacją Komendy Powiatowej Policji o stanie bezpieczeństwa powiatu na początku 2007 r. oraz informację Komendy Powiatowej PSP o stanie bezpieczeństwa przeciwpożarowego .

W imieniu Komendanta Powiatowego Policji informacje o bieżących zagrożeniach w powiecie przedstawił Waldemar Tomczak. Wynika z niej, że wzrasta liczba wypadków drogowych, w tym także ze skutkiem śmiertelnym. Statystykę pogarsza zmiana kwalifikacji prawnej wypadku drogowego. Jest nim bowiem każde zdarzenie, w którym jest poszkodowany lub ranny.

Drugim poważnym zagrożeniem jest szerząca się narkomania. Na naszym rynku pojawiają się na szczęście jedynie handlarze narkotyków.

Trzecim poważnym zagrożeniem jest rosnąca przestępczość wśród młodzieży, głównie kradzieże z włamaniami.

Informacje o zagrożeniach pożarowych, w imieniu Komendanta PSP przedstawił Krzysztof Żurawik. Wynika z niej, że zmniejsza się liczba pożarów, a wzrasta liczba zdarzeń miejscowych. Dużym zagrożeniem są także przewozy niebezpiecznych materiałów przez nasz teren z racji położenia Powiatu. W roku 2007 przez nasz teren przewieziono 900 ton materiałów o dużym zagrożeniu. Do likwidacji skutków ewentualnych wylewów niebezpiecznych cieczy, brak jest w Komendzie specjalistycznego sprzętu. Informacja mówiła także o ćwiczeniach na zagrożonych obiektach oraz o prowadzonych przez PSP kontrolach. Jest ich średnio 20 miesięcznie,

przede wszystkim w obiektach użyteczności publicznej jak: szkoły, szpitale, kina itp. Należy podkreślić, że bezpieczeństwo przeciwpożarowe w tych obiektach ulega systematycznej poprawie.

Zabierający głos w dyskusji Prokurator Rejonowy Wiesław Szerszeń potwierdził informacje złożone wcześniej przez służby mundurowe. W dalszym ciągu zmurą polskich dróg są pijani kierowcy. Rosnącą przestępczość wśród młodzieży, głównie szkolnej, określono jako zatrważającą.

Stałą pozycją każdego posiedzenia są sprawy różne, w których członkowie mogą poruszać tematy wykraczające poza przyjęte w danym dniu tematykę.

Podczas tego posiedzenia, w sprawach różnych o zagrożeniach ptasią grypą mówił lekarz weterynarii Stanisław Przybylski. Stwierdzone przypadki ptasiej grypy na terenie Polski zmuszają służby weterynaryjne do podjęcia działań zachowawczych. W tej sprawie informacje otrzymali wójtowie i burmistrzowie, także większość producentów drobiu.

Drugie posiedzenie Komisji odbyło się w dniu 2 kwietnia 2007 roku i dotyczyło zaopiniowania celowości zakupu samochodu - specjalnego podnośnika z przeznaczeniem na potrzeby Komendy Powiatowej Państwowej Straży Pożarnej w Kole oraz zakupu zbioru przepisów prawnych na potrzeby realizacji bieżących zadań Komisji. Zostały one udostępnione funkcjonariuszom Policji do wykorzystywania w codziennej służbie.

Trzecie posiedzenie miało miejsce w dniu 22 lipca 2007 roku. Na tym posiedzeniu omówione zostały następujące tematy:

1. Bezpieczeństwo weterynaryjne powiatu - referował Powiatowy Lekarz Weterynarii w Kole
2. Stan bezpieczeństwa w placówkach oświatowych na terenie powiatu, ocena podejmowanych działań na rzecz zwalczania patologii wśród młodzieży szkolnej - referował Komendant Powiatowy Policji w Kole oraz Naczelnik Wydziału Oświaty Kultury i Sportu Starostwa Powiatowego w Kole.
3. Ocena bezpieczeństwa na drogach publicznych - referował Komendant Powiatowy Policji.
4. Sprawy różne.

Informację dotyczącą pkt 1 złożył przedstawiciel Inspektoratu Weterynarii w Kole lek. wet. Stanisław Przybylski.

Wynika z niej, że powiat kolski nie ma problemów, jeżeli chodzi o występowanie chorób zakaźnych. Ostatnio jedynie w gminie Chodów w m. Długie było uzasadnione podejrzenie brucelozy.

Nie ma zagrożenia wścieklizną, gruźlicą czy brucelozą. Skuteczność szczepienia lisów przeciwko wściekliznie jest bardzo wysoka. Inspektorat wykonuje liczne badania zapobiegawcze np. na białaczkę przebadano 9338 szt. bydła, a na brucelozę 10404 szt. Na obowiązkowe badania dotyczące zdrowej żywności - 214 prób. Istnieje cały czas podwyższona gotowość odnośnie ptasiej grypy. W uzupełnieniu swojej informacji dodał, że ukazało się rozporządzenie Ministra Rol-

nictwa z dnia 27 czerwca 2007 r., które nakłada ustawy obowiązek powoływania rzeczoznawców na wójtów, burmistrzów i prezydentów.

Rzeczoznawca bierze udział przy wycenie zwierząt zagrożonych chorobami zakaźnymi.

Informację dotyczącą pkt 2 omówili wspólnie pani Anna Pajor Naczelnik Wydziału Oświaty, Kultury i Sportu Starostwa Powiatowego w Kole i pan Waldemar Tomczak Naczelnik Prewencji Komendy Powiatowej Policji w Kole.

Wg pani Pajor „trójki” działające na wniosek Ministra Edukacji odwiedziły każdą szkołę ponadgimnazjalną w powiecie. Wg ich oceny najwięcej przestępstw dotyczy agresji w drodze do szkoły i toaletach. Większość szkół jest monitorowana. Brakuje w szkołach szkolnych pedagogów i psychologów.

W uzupełnieniu tej informacji Naczelnik Tomczak dodał, że dzielnicowi uczestniczący w „trójkach” uważają, że ta działalność nie wiele wniosła. Mówiąc o zagrożeniu ze strony nieletnich, poinformował o rosnących tendencjach np. w ciągu 6 m-cy 2006 r. popełniono 53 wykroczenia, a w 2007 r. - 107.

Największe zagrożenie jest w mieście Kole. Główne przestępstwa to kradzieże i kradzieże z włamaniem. W szkołach odnotowano jedynie trzy przestępstwa, reszta jest poza nią. W Komendzie pracuje specjalny zespół ds. patologii w szkołach. Zjawisko narkomanii występuje, lecz dotyczy posiadania narkotyków. Są to jednak osoby powyżej 17 roku życia. Nie stwierdzono przypadków narkomanii na terenie szkół.

Informacja zawarta w pkt 3 dotyczyła bezpieczeństwa na drogach. Można mówić o zmniejszonej liczbie wypadków. Za 6 m-cy roku 2007 było 27, a w analogicznym okresie r. 2006 - 33, zabitych w 2007 r. - 12, w 2006 - 10.

Dość znacznemu zmniejszeniu uległa liczba pijanych kierowców - za 6 m-cy 2007 r. - 233, a w 2006 - 298. Jest to skutek twardych represji stosowanych przez prokuraturę wobec nietrzeźwych kierowców.

Czwarte posiedzenie miało miejsce 22 listopada 2007 r. Podczas tego posiedzenia omówiono tematy:

1. Zapoznanie się z planami przygotowania do zimowego utrzymania dróg wraz z wypracowaniem wniosku w tej sprawie.
2. Omówienie zadań wynikających z ustawy o zarządzaniu Kryzysowym.
3. Aktualny stan bezpieczeństwa w powiecie kolskim. Najwięcej uwagi poświęciła Komisja punktowi 3.

W sprawach bezpieczeństwa Komendant Powiatowy policji w Kole Jarosław Rzymkowski zwrócił uwagę na zagrożenia jakie przynoszą pijani. Izba Wyrzeźwień w Koninie nie będzie przyjmowała z tych gmin, które nie mają zawartego porozumienia i nie partycypują w kosztach utrzymania Izby. Dotyczy to sześciu gmin, a mianowicie: Koła, Kościelca, Osieka Małego, Przedcza, Babiaka, Chodowa.

Pomimo dwukrotnego monitu do chwili obecnej Wójtowie nie zawarli porozumienia. W związku z tym Komisja uznała za

stosowne wesprzeć działania Komendanta i wysłać do powyższych gmin stosowne pismo.

Dużym dla Policji problemem są osoby leżące na ulicy. Zdaniem Komendanta osoba nieprzytomna nawet gdy jest nietrzeźwa nie nadaje się do transportu samochodem do tego nieprzygotowanym. W tej sprawie zorganizowane zostanie spotkanie z udziałem Kierownika Pogotowia Ratunkowego.

Zastępca Powiatowego Komendanta PSP Radosław Kończak prosił o wsparcie przy Ustalaniu zarządców dróg wewnętrznych na osiedlach z budownictwem blokowym. Jest to

problem przy akcjach ratowniczych, zwłaszcza z użyciem samochodu specjalistycznego - podnośnika.

Ostatnie piąte posiedzenie miało miejsce dnia 18 grudnia 2007 roku i dotyczyło wydania opinii dotyczącej budżetu powiatu kolskiego na 2008 rok w dziale bezpieczeństwo publiczne.

Ponadto Komisja zaopiniowała pozytywnie wniosek Komendy Powiatowej Policji zawierający prośbę o dofinansowanie zakupu miernika prędkości i modernizację pomieszczenia w których odbywają się codzienne odprawy policjantów ze służby drogowej.

Przewodniczący
Komisji Bezpieczeństwa
i Porządku Publicznego
(-) *Wieńczysław Oblizajek*

Wydawca: Wojewoda Wielkopolski

Redakcja: Wydział Nadzoru i Kontroli Wielkopolskiego Urzędu Wojewódzkiego w Poznaniu - Redakcja Dziennika Urzędowego Województwa Wielkopolskiego
aleja Niepodległości 16/18, tel. 061 854 16 34, 061 854 16 21, e-mail – dzu@poznan.uw.gov.pl, www.poznan.uw.gov.pl

Skład, druk i rozpowszechnianie:

Skład – Ośrodek Informatyki WUW, Poznań, tel. 061 852 90 44

Druk – SOWA Sp. z o.o., ul. Hrubieszowska 6a, Warszawa, tel. 022 431 81 40

Rozpowszechnianie – Administracja i stały punkt sprzedaży – Wielkopolski Urząd Wojewódzki w Poznaniu, ul. Kościuszki 93, hol główny, tel. 061 854 1703

Egzemplarze bieżące można nabywać w punkcie sprzedaży Dziennika Urzędowego:

- Wielkopolski Urząd Wojewódzki w Poznaniu, Poznań ul. Kościuszki 93, hol główny, tel. 061 854 1703 (także egzemplarze z lat ubiegłych),
- Wielkopolski Urząd Wojewódzki w Poznaniu, Delegatura w Kaliszu, Kalisz pl. Św. Józefa 5, pok. 132
- Wielkopolski Urząd Wojewódzki w Poznaniu, Delegatura w Koninie, Konin al. 1 Maja 7, pok. 170, blok „B”
- Wielkopolski Urząd Wojewódzki w Poznaniu, Delegatura w Lesznie, Leszno pl. Kościuszki 4, pok. 101
- Wielkopolski Urząd Wojewódzki w Poznaniu, Delegatura w Pile, Piła al. Niepodległości 33/35, pok. 214

zbiory Dziennika Urzędowego wraz ze skorowidzami są wyłożone do powszechnego wglądu w Wielkopolskim Urzędzie Wojewódzkim, w godz. 9⁰⁰-14⁰⁰

Tłoczono z polecenia Wojewody Wielkopolskiego w SOWA Sp. z o.o.
ul. Hrubieszowska 6a, Warszawa
