



# DZIENNIK URZĘDOWY

## WOJEWÓDZTWA WIELKOPOLSKIEGO

Poznań, dnia 26 lutego 2008 r.

Nr 17

### TREŚĆ

Poz.:

#### UCHWAŁY RAD GMIN

372	– nr XII/87/07 Rady Gminy Blizanów z dnia 7 grudnia 2007 r. w sprawie regulaminu wynagradzania nauczycieli zatrudnionych w szkołach i przedszkolach prowadzonych przez Gminę Blizanów na rok 2008.....	1780
373	– nr XII/90/07 Rady Gminy Blizanów z dnia 7 grudnia 2007 r. w sprawie nadania nazw ulic na terenie wsi Pawłówek .....	1783
374	– nr XVIII/106/2007 Rady Miejskiej w Kępnie z dnia 13 grudnia 2007 r. w sprawie: zmiany Uchwały Nr V/37/2003 Rady Miejskiej w Kępnie, z dnia 27 lutego 2003 roku w sprawie określenia zasad nabycia, zbycia i obciążania nieruchomości oraz ich wydzierżawiania lub najmu na okres dłuższy niż trzy lata .....	1787
375	– nr XIV/84/07 Rady Miejskiej w Kobylinie z dnia 14 grudnia 2007 r. w sprawie: ustalenia regulaminu określającego wysokość stawek oraz szczegółowe warunki przyznawania dodatków wchodzących w skład wynagrodzenia nauczycieli zatrudnionych w szkołach prowadzonych przez Gminę Kobylin .....	1788
376	– nr XII/55/2007 Rady Gminy Doruchów z dnia 20 grudnia 2007 r. w sprawie uchwalenia wieloletniego programu gospodarowania zasobem mieszkaniowym Gminy Doruchów .....	1793
377	– nr XII/56/2007 Rady Gminy Doruchów z dnia 20 grudnia 2007 r. w sprawie uchwalenia zasad wynajmowania lokali wchodzących w skład mieszkaniowego zasobu Gminy Doruchów .....	1796
378	– nr XII/59/2007 Rady Gminy Doruchów z dnia 20 grudnia 2007 r. w sprawie uchwalenia Regulaminu wynagradzania i przyznawania należnych dodatków nauczycielom zatrudnionym w placówkach oświatowych prowadzonych przez Gminę Doruchów .....	1797
379	– nr XVIII/282/2007 Rady Miejskiej Kalisza z dnia 27 grudnia 2007 r. w sprawie uchwalenia budżetu Kalisza - Miasta na prawach powiatu na 2008 rok .....	1805
380	– nr XVII/218/2007 Rady Miejskiej Ostrowa Wielkopolskiego z dnia 27 grudnia 2007 r. w sprawie zmiany uchwały nr XIX/266/2004 Rady Miejskiej Ostrowa Wielkopolskiego z dnia 27 kwietnia 2004 r. w sprawie nadania Statutu Miejskiemu Ośrodkowi Pomocy Społecznej w Ostrowie Wielkopolskim .....	1841
381	– nr XVII/220/2007 Rady Miejskiej Ostrowa Wielkopolskiego z dnia 27 grudnia 2007 r. w sprawie nadania nazw nowopowstałym ulicom w rejonie ulic Klasztornej - Strzeleckiej .....	1841
382	– nr XVII/221/2007 Rady Miejskiej Ostrowa Wielkopolskiego z dnia 27 grudnia 2007 r. w sprawie nadania nazwy nowopowstałej ulicy w rejonie ulic Pruślińskiej - Jasnej .....	1845
383	– nr XI/86/07 Rady Miejskiej w Koźminie Wielkopolskim z dnia 28 grudnia 2007 r. w sprawie określenia zasad nabycia, zbycia i obciążania nieruchomości gruntowych oraz ich wydzierżawiania lub najmu na czas dłuższy niż trzy lata .....	1848
384	– nr XVI/81/2007 Rady Gminy Mycielin z dnia 28 grudnia 2007 r. w sprawie: budżetu Gminy Mycielin na 2008 rok .....	1850

#### OGŁOSZENIE STAROSTY GOSTYŃSKIEGO

385	– komunikat z dnia 15 stycznia 2008 roku w sprawie ustalenia miesięcznego kosztu utrzymania mieszkańca w 2008 roku w Domu Pomocy Społecznej w Rogowie, który znajduje się na terenie Powiatu Gostyńskiego	1864
-----	---	------

## 372

### UCHWAŁA Nr XII/87/07 RADY GMINY BLIZANÓW

z dnia 07 grudnia 2007 r.

#### w sprawie regulaminu wynagradzania nauczycieli zatrudnionych w szkołach i przedszkolach prowadzonych przez Gminę Blizanów na rok 2008

Na podstawie art. 30 ust. 6 ustawy z dnia 26 stycznia 1982 r. - Karta Nauczyciela (Dz.U. z 2006 r. Nr 97, poz. 674 ze zmianami) w związku z art. 18 ust. 2, pkt 15 ustawy z dnia 8 marca 1990 r. o samorządzie gminnym (Dz.U. z 2001 r. Nr 142, poz. 1591 ze zmianami) oraz przepisami rozporządzenia Ministra Edukacji Narodowej z dnia 31 stycznia 2005 r. w sprawie wysokości minimalnych stawek wynagrodzenia zasadniczego nauczycieli, ogólnych warunków przyznawania dodatków do wynagrodzenia zasadniczego oraz wynagrodzenia za pracę w dniu wolnym od pracy (Dz.U. z 2005 r. Nr 22, poz. 181 ze zmianami) zwanym dalej "rozporządzeniem", po uzgodnieniu ze Związkiem Nauczycielstwa Polskiego zrzeszającym nauczycieli Rada Gminy Blizanów uchwala regulamin wynagradzania nauczycieli zatrudnionych w szkołach i przedszkolach prowadzonych przez Gminę Blizanów na rok 2008.

#### ROZDZIAŁ I

##### Postanowienia wstępne

**§1.** Regulamin wynagradzania nauczycieli zatrudnionych w szkołach i przedszkolach prowadzonych przez Gminę Blizanów na rok 2008, zwany dalej "regulaminem" określa:

- 1) wysokość stawek dodatków: za wysługę lat, motywacyjnego, funkcyjnego i za warunki pracy oraz szczegółowe warunki przyznawania tych dodatków;
- 2) szczegółowy sposób obliczania wynagrodzenia za godziny ponadwymiarowe oraz za godziny doraźnych zastępstw;
- 3) wysokość i warunki wypłacania innych świadczeń wynikających ze stosunku pracy.

**§2.** Ilekroć w regulaminie jest mowa o:

- 1) szkole - rozumie się przez to szkołę lub przedszkole (zespół szkół) prowadzone przez Gminę Blizanów;
- 2) pracodawcy - rozumie się przez to szkołę bądź w zależności od kontekstu - dyrektora szkoły albo inną osobę wyznaczoną do dokonywania czynności w sprawach z zakresu prawa pracy;
- 3) nauczycielach - rozumie się przez to nauczycieli zatrudnionych przez danego pracodawcę.

**§3.** 1. Regulamin obejmuje wszystkich nauczycieli szkół.

2. Regulaminu nie stosuje się do pracowników szkół nie będących nauczycielami.

#### ROZDZIAŁ II

##### Dodatki

- §4.** 1. Nauczycielom przysługuje dodatek za wysługę lat.
2. Wysokość dodatku określa art. 33 ust. 1 Karty Nauczyciela.
  3. Okresy zatrudnienia oraz inne okresy uprawniające do dodatku określa §7 rozporządzenia
  4. Dodatek przysługuje:
    - 1) począwszy od pierwszego dnia miesiąca kalendarzowego następującego po miesiącu, w którym nauczyciel nabył prawo do dodatku lub do wyższej stawki dodatku, jeżeli nabycie prawa nastąpiło w ciągu miesiąca;
    - 2) za dany miesiąc, jeśli nabycie prawa do dodatku lub wyższej jego stawki nastąpiło od pierwszego dnia miesiąca.
  5. Dodatek przysługuje za okres urlopu dla poratowania zdrowia oraz za dni, za które nauczyciel otrzymuje wynagrodzenie, chyba że przepis szczególny stanowi inaczej. Dodatek ten przysługuje również za dni nieobecności w pracy z powodu niezdolności do pracy wskutek choroby bądź konieczności osobistego sprawowania opieki nad dzieckiem lub innym chorym członkiem rodziny, za które nauczyciel otrzymuje wynagrodzenie lub zasiłek z ubezpieczenia społecznego.
  6. Dodatek wypłaca się z góry w terminie wypłat wynagrodzenia.
- §5.** 1. Ogólne warunki przyznawania nauczycielom dodatku motywacyjnego określa §6 rozporządzenia.
2. Warunkiem przyznania nauczycielowi dodatku motywacyjnego jest:
    - 1) uzyskiwanie wysokich osiągnięć dydaktycznych, wychowawczych i opiekuńczych, a w szczególności:
      - a) uzyskiwanie przez uczniów, z uwzględnieniem ich możliwości oraz warunków pracy nauczyciela, dobrych osiągnięć dydaktyczno-wychowawczych potwierdzanych wynikami klasyfikacji lub promocji, efektami egzaminów i sprawdzianów albo sukcesami w konkursach, zawodach, olimpiadach itp.;
      - b) umiejętne rozwiązywanie problemów wychowawczych uczniów we współpracy z rodzicami;

- c) pełne rozpoznanie środowiska wychowawczego uczniów, aktywne i efektywne działanie na rzecz uczniów potrzebujących szczególnej opieki.
- 2) jakość świadczonej pracy, w tym związanej z powierzonym stanowiskiem kierowniczym, dodatkowym zadaniem lub zajęciem, a w szczególności:
- systematyczne i efektywne przygotowywanie się do przydzielonych obowiązków;
  - podnoszenie umiejętności zawodowych;
  - wzbogacanie własnego warsztatu pracy;
  - dbałość o estetykę i sprawność powierzonych pomieszczeń, pomocy dydaktycznych i innych urządzeń szkolnych;
  - prawidłowe prowadzenie dokumentacji szkolnej, w tym pedagogicznej;
  - rzetelne i terminowe wywiązywanie się z poleceń służbowych;
  - przestrzeganie dyscypliny pracy.
- 3) posiadanie wyróżniającej oceny pracy;
- 4) zaangażowanie w realizację czynności i zajęć, o których mowa w art. 42 ust. 2 pkt 2 i 3 Karty Nauczyciela, a w szczególności:
- udział w organizowaniu imprez i uroczystości szkolnych;
  - udział w komisjach przedmiotowych i innych;
  - opiekowanie się samorządem uczniowskim lub innymi organizacjami uczniowskimi działającymi na terenie szkoły;
  - prowadzenie lekcji koleżeńskich, przejawianie innych form aktywności w ramach wewnątrzszkolnego doskonalenia zawodowego nauczycieli;
  - efektywny udział w realizowaniu innych zadań statutowych szkoły.
3. Warunkiem przyznania dyrektorowi dodatku motywacyjnego jest:
- pozytywna ocena zadań statutowych szkoły w zakresie dydaktyki;
  - celowe i oszczędne gospodarowanie środkami finansowymi szkoły;
  - staranne i terminowe prowadzenie dokumentacji pracy szkoły;
  - racjonalna polityka personalna;
  - dbałość o estetykę obiektu szkolnego;
  - wpływ szkoły na miejscowe środowisko;
  - realizacja ustalonej przez Radę Gminy Blizanów polityki oświatowej.
4. Dodatek nie może przewyższać 50% wynagrodzenia zasadniczego nauczyciela.
5. Dodatek przyznaje się na czas określony, nie krótszy niż 6 miesięcy i nie dłuższy niż jeden rok szkolny.
6. Nauczycielowi dodatek przyznaje dyrektor szkoły, a dyrektorowi szkoły - Wójt Gminy.
7. Na dodatki motywacyjne ustala się 2% wskaźnik rocznych wynagrodzeń zasadniczych nauczycieli.
- §6. 1.** Wykaz stanowisk i funkcji, których zajmowanie bądź pełnienie uprawnia do dodatku funkcyjnego określa §5 rozporządzenia.
2. Wysokość stawek dodatku funkcyjnego:
- dyrektor szkoły w zależności od liczby oddziałów:
    - przy liczbie do 6 oddziałów 10% - 25%, stawki wynagrodzenia zasadniczego nauczyciela
    - 7-12 oddziałów 15% - 40%, wynikającej ze stawki osobistego zaszeregowania 13 i więcej oddziałów 20% - 60%, (stopień awansu zawodowego) wynikającej z,
  - wicedyrektor szkoły 10% - 25%, minimalnych stawek wynagrodzenia,
  - kierownik szkoły filialnej 5% - 10% opublikowanych w rozporządzeniu MEN w sprawie wysokości minimalnych stawek wynagrodzenia zasadniczego,
  - wychowawca w zależności od liczby uczniów w oddziale:
    - w szkołach podstawowych i gimnazjach:
      - przy liczbie do 17 uczniów - 40 zł,
      - 18 - 25 uczniów - 50 zł,
      - 26 i więcej uczniów - 60 zł,
    - w przedszkolach i oddziałach przedszkolnych:
      - przy liczbie do 17 dzieci - 40 zł,
      - 18 - 25 dzieci - 50 zł,
  - opiekun stażu - 50 zł,
  - doradca metodyczny 15 - 30% wynagrodzenia zasadniczego wynikającego ze stawki osobistego zaszeregowania.
3. Przy ustalaniu wysokości dodatku pracodawca uwzględni w szczególności wielkość szkoły, jej warunki organizacyjne, złożoność zadań wynikających ze stanowiska kierowniczego lub pełnionej funkcji, liczbę stanowisk kierowniczych w szkole i wyniki pracy szkoły.
4. Postanowienia §5 ust. 6 stosuje się odpowiednio.
5. Prawo do dodatku powstaje od pierwszego dnia miesiąca następującego po miesiącu, w którym nastąpiło objęcie stanowiska lub funkcji, a jeżeli objęcie stanowiska lub funkcji nastąpiło pierwszego dnia miesiąca - od tego dnia.
6. Nauczyciel, któremu powierzono stanowisko lub funkcję na czas określony, traci prawo do dodatku z końcem miesiąca, w którym upłynął okres pełnienia funkcji. Dotyczy to również wcześniejszego odwołania ze stanowiska lub funkcji.
7. Dodatek nie przysługuje w okresie nieusprawiedliwionej nieobecności w pracy, w okresie stanu nieczynnego i

urlopu dla poratowania zdrowia, w okresie za który nie przysługuje wynagrodzenie zasadnicze, oraz od pierwszego dnia miesiąca następującego po miesiącu, w którym nauczyciel zaprzestał pełnienia z innych powodów obowiązków, do których jest przypisany ten dodatek, a jeżeli zaprzestanie pełnienia obowiązków nastąpiło od pierwszego dnia miesiąca - od tego dnia.

8. Dodatek w stawce ustalonej dla dyrektora szkoły przysługuje wicedyrektorowi szkoły od pierwszego dnia miesiąca kalendarzowego następującego po trzech miesiącach zastępowstwa.

**§7.** 1. Wykaz prac wykonywanych przez nauczycieli w trudnych warunkach określa §8 rozporządzenia.

2. Dodatek za pracę w trudnych warunkach przysługuje:

1) nauczycielom szkół podstawowych prowadzących zajęcia w klasach łączonych - w zależności od liczby uczniów w oddziale

- przy liczbie do 17 uczniów 15%
- 18 - 26 uczniów 25% stawki godzinowej za

każdą przepracowaną w tych klasach godzinę nauczania;

2) nauczycielom prowadzącym zajęcia rewalidacyjno - wychowawcze z dziećmi upośledzonymi umysłowo w stopniu głębokim - 20% stawki godzinowej za każdą przepracowaną w tych warunkach godzinę zajęć;

3) nauczycielom prowadzącym indywidualne nauczanie z dzieckiem zakwalifikowanym do kształcenia specjalnego - 20% stawki godzinowej za każdą przepracowaną w tych warunkach godzinę nauczania.

3. Dodatek za trudne warunki pracy wypłaca się z dołu.

**§8.** 1. Wykaz prac wykonywanych przez nauczycieli w warunkach uciążliwych określa §9 rozporządzenia.

2. Dodatek za pracę w warunkach uciążliwych przysługuje nauczycielom prowadzącym zajęcia z dziećmi i młodzieżą niepełnosprawną, których rodzaj i stopień niepełnosprawności został określony w §2 ust. 1 rozporządzenia Ministra Pracy i Polityki Społecznej z dnia 1 lutego 2002 r. w sprawie kryteriów oceny niepełnosprawności u osób w wieku do 16 roku życia (Dz.U. Nr 17 poz. 162) w wysokości 20% stawki godzinowej.

3. Dodatek przysługuje nauczycielom, którzy w danym miesiącu przepracowali co najmniej 40 godzin w tych warunkach.

4. Dodatek za uciążliwość pracy nie przysługuje w okresie nie usprawiedliwionej nieobecności w pracy, w okresach, za które nie przysługuje wynagrodzenie zasadnicze, oraz od pierwszego dnia miesiąca następującego po miesiącu, w którym nauczyciel zaprzestał wykonywania pracy.

5. W razie zbiegu tytułów do dodatku za pracę w trudnych warunkach i dodatku za pracę w warunkach uciążliwych przysługuje nauczycielowi prawo do jednego, wyższego dodatku.

6. Dodatki za trudne i uciążliwe warunki pracy wypłaca się z dołu.

## ROZDZIAŁ III

### Wynagrodzenia za godziny nadwymiarowe oraz godziny doraźnych zastępstw

**§9.** 1. Wynagrodzenie za godziny nadwymiarowe wypłaca się według stawki osobistego zaszeregowania nauczyciela, z uwzględnieniem dodatku za warunki pracy.

2. Wynagrodzenie za jedną godzinę nadwymiarową ustala się dzieląc sumę stawki przysługującego nauczycielowi wynagrodzenia zasadniczego i dodatku za warunki pracy przez miesięczną liczbę godzin obowiązkowego wymiaru zajęć, ustalonego dla rodzaju zajęć dydaktycznych, wychowawczych lub opiekuńczych realizowanych w ramach godzin nadwymiarowych nauczyciela.

3. Miesięczną liczbę obowiązkowego wymiaru zajęć nauczyciela ustala się mnożąc tygodniowy obowiązkowy wymiar godzin przez 4,16 z zaokrągleniem do pełnych godzin w ten sposób, że czas zajęć do 0,5 godziny pomija się, a co najmniej 0,5 godziny liczy się za pełną godzinę.

4. Wynagrodzenie za godziny nadwymiarowe przydzielone w planie organizacyjnym nie przysługuje za dni, w których nauczyciel nie realizuje zajęć z powodu przerw przewidzianych w organizacji roku szkolnego, rozpoczynania lub kończenia zajęć w środku tygodnia oraz za dni usprawiedliwionej nieobecności w pracy.

5. Godziny nadwymiarowe przypadające w dniach, w których nauczyciel nie mógł ich realizować z przyczyn leżących po stronie pracodawcy, w szczególności w związku z:

- 1) zawieszeniem zajęć z powodu epidemii lub mrozów;
- 2) wyjazdem dzieci i młodzieży na wycieczki lub na imprezy;
- 3) chorobą dziecka nauczanego indywidualnie, trwającą nie dłużej niż tydzień; traktuje się jak godziny faktycznie odbyte.

6. Dla ustalenia wynagrodzenia za godziny nadwymiarowe w tygodniach, w których przypadają dni usprawiedliwionej nieobecności w pracy nauczyciela lub dni ustawowo wolne od pracy, oraz w tygodniach, w których zajęcia rozpoczynają się lub kończą w środku tygodnia - za podstawę ustalenia liczby godzin nadwymiarowych przyjmuje się obowiązkowy tygodniowy wymiar zajęć określony w art. 42 ust. 3 ustawy - Karta Nauczyciela, pomniejszony o 1/5 tego wymiaru (lub o 1/4, gdy dla nauczyciela ustalono czterodniowy tydzień pracy) za każdy dzień usprawiedliwionej nieobecności w pracy lub dzień ustawowo wolny od pracy. Liczba godzin nadwymiarowych, za które przysługuje wynagrodzenie w takim tygodniu, nie może być jednak większa niż liczba godzin przydzielona w planie organizacyjnym.

7. Wynagrodzenie za godziny nadwymiarowe wypłaca się z dołu.

**§10.** 1. Do wynagrodzenia za godziny doraźnych zastępstw stosuje się odpowiednio §9.

2. W razie zastępstwa za nieobecnych nauczycieli przez nauczycieli zatrudnionych w niepełnym wymiarze godzin za faktycznie zrealizowane godziny zastępstw przysługuje wy-

grodzenie według zasad ustalonych dla godzin ponadwymiarowych.

#### ROZDZIAŁ IV

##### Inne świadczenia wynikające ze stosunku pracy

**§11.** 1. Nauczycielom zatrudnionym w szkołach, w których praca odbywa się we wszystkie dni tygodnia, którzy realizują zajęcia w dniu wolnym od pracy i nie otrzymują za ten dzień innego dnia wolnego od pracy, przysługuje odrębne wynagrodzenie za wszystkie godziny ponadwymiarowe.

2. Nauczycielom zatrudnionym w szkołach innych niż wymienione w ust. 1, którzy w dniu wolnym od pracy realizują planowane i odpowiednio udokumentowane zorganizowane zajęcia dydaktyczne i opiekuńczo-wychowawcze, a nie otrzymują za ten dzień innego dnia wolnego, przysługuje odrębne

wynagrodzenie za efektywnie przepracowane godziny ponadwymiarowe, nie więcej jednak niż za 4 godziny.

3. Nauczycielom zajmującym stanowiska kierownicze i sprawującym w dniu wolnym od pracy nadzór nad przebiegiem zajęć dydaktyczno - wychowawczych i opiekuńczych nie przysługuje z tego tytułu dodatkowe wynagrodzenie.

4. Postanowień ust. 1 i 2 nie stosuje się do nauczycieli placówek wychowania przedszkolnego, którzy za pracę w dniu wolnym od pracy powinni otrzymać dzień wolny od pracy.

**§12.** Wykonanie Uchwały powierza się Wójtowi Gminy Blizanów.

**§13.** Uchwała wchodzi w życie po upływie 14 dni od dnia ogłoszenia w Dzienniku Urzędowym Województwa Wielkopolskiego.

Przewodniczący Rady  
(-) Jan Wojtyła

### 373

#### UCHWAŁA Nr XII/90/07 RADY GMINY BLIZANÓW

z dnia 7 grudnia 2007 r.

##### w sprawie nadania nazw ulic na terenie wsi Pawłówek

Na podstawie art. 18 ust. 2 pkt 13 ustawy z dnia 8 marca 1990 roku o samorządzie gminnym (Dz.U. z 2001 r. Nr 142, poz. 1591 ze zmianami), oraz art. 8 ust. 1a ustawy z dnia 21 marca 1985 r. o drogach publicznych (Dz.U. z 2004 r. Nr 204 poz. 2086 ze zmianami) uchwała się, co następuje:

**§1.** Drodze gminnej (nr 674172P, Pawłówek przez wieś) położonej we wsi Pawłówek stanowiącej opisaną poniżej działkę gruntu, nadaje się następującą nazwę:

- działka nr 36 arkusza mapy nr 1, obręb Pawłówek stanowiąca własność Gminy Blizanów - ulica Adama Asnyka

**§2.** Drodze wewnętrznej położonej we wsi Pawłówek stanowiącej opisaną poniżej działkę gruntu, nadaje się następującą nazwę:

- działka nr 95/13 arkusza mapy nr 1, obręb Pawłówek stanowiąca współwłasność w 1/2 cz. Józefa i Doroty Lis i 1/2 cz. Teodora i Bożeny Wlazło, działka nr 93/11 arkusz mapy nr 1, obręb Pawłówek stanowiąca własność Gminy Blizanów, działka nr 93/21 arkusz mapy nr 1, obręb Pawłówek stanowiąca własność Jerzego Jeżyka - ulica Marii Dąbrowskiej.

**§3.** Szczegółowe położenie ulic określono w załączniku nr 1 stanowiącym integralną część niniejszej uchwały.

**§4.** Wykonanie uchwały powierza się Wójtowi Gminy.

**§5.** Uchwała wchodzi w życie po upływie 14 dni od dnia ogłoszenia w Dzienniku Urzędowym Województwa Wielkopolskiego.

Przewodniczący Rady  
(-) Jan Wojtyła



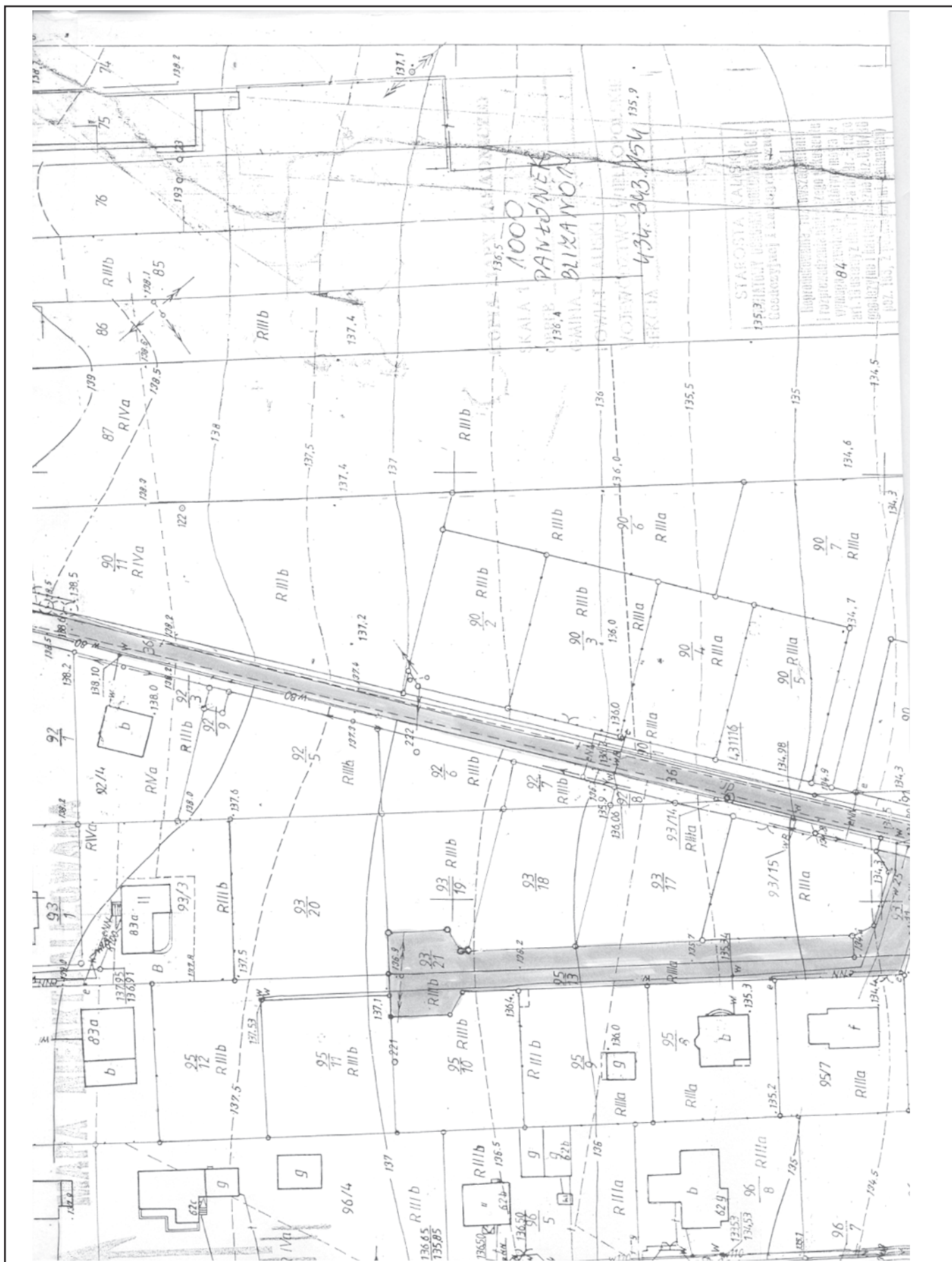





## 374

### UCHWAŁA Nr XVIII/106/2007 RADY MIEJSKIEJ W KĘPNIE

z dnia 13 grudnia 2007 r.

**w sprawie: zmiany Uchwały Nr V/37/2003 Rady Miejskiej w Kępnie, z dnia 27 lutego 2003 roku w sprawie określenia zasad nabycia, zbycia i obciążania nieruchomości oraz ich wydzierżawiania lub najmu na okres dłuższy niż trzy lata**

Na podstawie art. 18, ust. 2 pkt 9, lit.a ustawy z dnia 8 marca 1990 roku o samorządzie gminnym ( Dz.U. z 2001 roku Nr 142, poz. 1591, z 2002 roku: Nr 23, poz. 220, Nr 62, poz. 558, Nr 113, poz. 984, Nr 153, poz. 1271 i Nr 214, poz. 1806, z 2003 roku: Nr 80, poz. 717 i Nr 162, poz. 1568, z 2004 roku: Nr 102, poz. 1055 i Nr 116, poz. 1203, z 2005 roku, Nr 172, poz. 1441 i Nr 175, poz. 1457, z 2006 roku: Nr 17, poz. 128 i Nr 181, poz. 1337 oraz z 2007 roku: Nr 48, poz. 327 i Nr 138, poz. 974 i Nr 173, poz. 1218 ) uchwała się, co następuje:

**§1.** W Uchwale Nr V/37/2003 Rady Miejskiej w Kępnie, z dnia 27 lutego 2003 roku, w sprawie określenia zasad nabycia, zbycia i obciążania nieruchomości oraz ich wydzierżawiania lub najmu na okres dłuższy niż trzy lata, wprowadza się następujące zmiany:

- 1) tytuł uchwały otrzymuje brzmienie: "w sprawie określenia zasad nabycia, zbycia i obciążania nieruchomości oraz ich wydzierżawiania lub wynajmowania",
- 2) §1 otrzymuje brzmienie:

"§1.1. Upoważnia się Burmistrza Miasta i Gminy Kępno do dokonywania samodzielnie, bez uzyskiwania zgody Rady Miejskiej w Kępnie, czynności prawnych polegających na nabywaniu, zbywaniu i obciążaniu nieruchomości stanowiących własność Gminy Kępno oraz ich wydzierżawiania lub najmu na okres dłuższy niż trzy lata lub na czas nieoznaczony, za wyjątkiem następujących czynności:

- 1) zbywania oraz wydzierżawiania lub wynajmowania nieruchomości na cele inwestycji uciążliwych dla środowiska.
- 2) Zbywania nieruchomości posiadających wartość historyczną, kulturalną i przyrodniczą.
- 3) nieodpłatnego zbywania i obciążania nieruchomości,
- 4) czynności z zakresu gospodarki nieruchomościami, które na mocy przepisów szczególnych zostały przekazane do kompetencji rady gminy.

2. Upoważnia się również Burmistrza Miasta i Gminy Kępno do samodzielnego dokonywania, bez uzyskiwania zgody Rady Miejskiej w Kępnie, czynności prawnych polegających na wydzierżawianiu lub wynajmowaniu nieruchomości w sytuacji, gdy po umowie zawartej na czas określony do 3 lat strony zawierają kolejne umowy, których przedmiotem jest ta sama nieruchomość, z wyjątkiem czynności polegających na wydzierżawianiu lub wynajmowaniu nieruchomości na cele inwestycji uciążliwych dla środowiska."

**§2.** Wykonanie uchwały powierza się Burmistrzowi Miasta i Gminy Kępno.

**§3.** 1. Uchwała podlega ogłoszeniu w Dzienniku Urzędowym Województwa Wielkopolskiego.

2. Uchwała wchodzi w życie po upływie 14 dni od daty ogłoszenia w Dzienniku Urzędowym Województwa Wielkopolskiego.

Przewodniczący  
Rady Miejskiej  
(-) mgr inż. Andrzej Stachowiak

**375**

**UCHWAŁA Nr XIV/84/07 RADY MIEJSKIEJ W KOBYLINIE**

z dnia 14 grudnia 2007 r.

**w sprawie: ustalenia regulaminu określającego wysokość stawek oraz szczegółowe warunki przyznawania dodatków wchodzących w skład wynagrodzenia nauczycieli zatrudnionych w szkołach prowadzonych przez Gminę Kobylin**

Na podstawie art. 18 ust. 2, pkt 15, art. 40 ust. 1, art. 41 ust. 1 ustawy z dnia 8 marca 1990 r. o samorządzie gminnym (tekst jednolity Dz.U. z 2001 r. Nr 142, poz. 1591, z 2002 r. Nr 23, poz. 220, Nr 62, poz. 558, Nr 113, poz. 984, Nr 153, poz. 1271 i Nr 214, poz. 1806, z 2003 r. Nr 80, poz. 717 i Nr 162, poz. 1568, z 2004 r. Nr 102, poz. 1055, Nr 116, poz. 1203, z 2005 r. Nr 172, poz. 1441 i Nr 175, poz. 1457, z 2006 r. Nr 17, poz. 128 i Nr 181, poz. 1337, z 2007 r. Nr 48, poz. 327, Nr 138, poz. 974, Nr 173, poz. 1218), art. 30 ust. 6 i ust. 6a ustawy z dnia 26 stycznia 1982 r. Karta Nauczyciela (tekst jednolity Dz.U. z 2006 r. Nr 97, poz. 674, Nr 170, poz. 1218, Nr 220, poz. 1600, z 2007 r. Nr 17, poz. 95, Nr 80, poz. 542, Nr 102, poz. 689, Nr 158, poz. 1103, Nr 176, poz. 1238, Nr 191, poz. 1369), Rozporządzenia Ministra Edukacji Narodowej i Sportu z dnia 31 stycznia 2005 r. w sprawie wysokości minimalnych stawek wynagrodzenia zasadniczego nauczycieli, ogólnych warunków przyznawania dodatków do wynagrodzenia zasadniczego oraz wynagradzania za pracę w dniu wolnym od pracy (Dz.U. Nr 22, poz. 181, z 2006 r. Nr 43, poz. 293, z 2007 r. Nr 56, poz. 372) oraz art. 4 ust. 1, art. 13 pkt 2 ustawy z 20 lipca 2000 r. o ogłaszaniu aktów normatywnych i niektórych innych aktów prawnych (tekst jednolity Dz.U. z 2007 r. Nr 68, poz. 449) Rada Miejska w Kobylinie uchwala, co następuje:

**§1.** Ustala się regulamin określający wysokość stawek oraz szczegółowe warunki przyznawania dodatków wchodzących w skład wynagrodzenia nauczycieli zatrudnionych w szkołach prowadzonych przez Gminę Kobylin, w brzmieniu określonym w załączniku do niniejszej uchwały.

**§2.** Wykonanie uchwały powierza się Burmistrzowi Kobylina.

**§3.** Traci moc:

1. Uchwała Nr IV/26/06 Rady Miejskiej w Kobylinie z dnia 28 grudnia 2006 roku w sprawie: ustalenia regulaminu określającego wysokość stawek oraz szczegółowe warunki przyznawania dodatków wchodzących w skład wynagrodzenia nauczycieli zatrudnionych w szkołach prowadzonych przez Gminę Kobylin.

**§4.** Uchwała wchodzi w życie po upływie 14 dni od dnia ogłoszenia w Dzienniku Urzędowym Województwa Wielkopolskiego.

Przewodniczący  
Rady Miejskiej  
(-) *Piotr Chlebowski*

Załącznik  
do Uchwały Nr XIV/84/07  
Rady Miejskiej w Kobylinie  
z dnia 14 grudnia 2007 roku

**REGULAMIN OKREŚLAJĄCY WYSOKOŚĆ STAWEK ORAZ SZCZEGÓŁOWE WARUNKI  
PRYZNAWANIA DODATKÓW WCHODZĄCYCH W SKŁAD WYNAGRODZENIA NAUCZYCIELI  
ZATRUDNIONYCH W SZKOŁACH PROWADZONYCH PRZEZ GMINĘ KOBYLIN.**

**§1. Postanowienia ogólne**

1. Uregulowaniom niniejszego regulaminu podlegają nauczyciele, wychowawcy i inni pracownicy pedagogiczni zatrudnieni w publicznych szkołach podstawowych, oddziałach przedszkolnych przy szkołach podstawowych, Gimnazjum w Kobylinie, Zespole Szkoła Podstawowa im. Juliana Tuwima i Przedszkole w Kobylinie i Zasadniczej Szkole Zawodowej w Kobylinie, dla których organem prowadzącym jest Gmina Kobylin.

2. Podwyższa się minimalne stawki wynagrodzenia zasadniczego dla nauczyciela kontraktowego określone w rozporządzeniu jak w załączniku nr 1 niniejszego regulaminu.

**§2. Dodatek za wysługę lat**

1. Wysokość dodatku za wysługę lat oraz zasady jego przyznawania określa art. 33 ustawy - Karta Nauczyciela oraz §7 Rozporządzenia Ministra Edukacji Narodowej i Sportu z dnia 31 stycznia 2005 roku.
2. Dodatek za wysługę lat przysługuje nauczycielowi za okres urlopu dla poratowania zdrowia oraz za dni, za które

nauczyciel otrzymuje wynagrodzenie, z zastrzeżeniem art. 20 ust. 6 Karty Nauczyciela. Dodatek ten przysługuje również za dni nieobecności w pracy z powodu niezdolności do pracy wskutek choroby lub konieczności osobistego sprawowania opieki nad dzieckiem lub chorym członkiem rodziny, za które nauczyciel otrzymuje wynagrodzenie lub zasiłek z ubezpieczenia społecznego.

3. Dodatek za wysługę lat przysługuje:

- 1) począwszy od pierwszego dnia miesiąca kalendarzowego następującego po miesiącu, w którym nauczyciel nabył prawo do dodatku lub wyższej stawki dodatku, jeżeli nabycie prawa nastąpiło w ciągu miesiąca,
- 2) za dany miesiąc, jeżeli nabycie prawa do dodatku lub wyższej stawki dodatku nastąpiło pierwszego dnia miesiąca.

4. Dodatek za wysługę lat wypłaca się z góry, w terminie wypłaty wynagrodzenia.

**§3. Dodatek motywacyjny**

1. Nauczycielowi przysługuje dodatek motywacyjny w zależności od osiągniętych wyników pracy, a w szczególności za:

- 1) uzyskiwanie szczególnych osiągnięć dydaktycznych, wychowawczych i opiekuńczych, a w szczególności:
  - a) uzyskiwanie przez uczniów, z uwzględnieniem ich możliwości oraz warunków pracy nauczyciela, dobrych osiągnięć dydaktyczno-wychowawczych potwierdzonych wynikami klasyfikacji lub promocji, efektami egzaminów i sprawdzianów albo sukcesami w konkursach, zawodach, olimpiadach itp.,
  - b) umiejętne rozwiązywanie problemów wychowawczych uczniów we współpracy z ich rodzicami (opiekunami prawnymi),
  - c) pełne rozpoznanie środowiska wychowawczego uczniów, aktywne i efektywne działanie na rzecz uczniów potrzebujących szczególnej opieki.
- 2) jakość świadczonej pracy, w tym związanej z powierzonym stanowiskiem kierowniczym, dodatkowym zadaniem lub zajęciem, a w szczególności:
  - a) systematyczne i efektywne przygotowywanie się do przydzielonych obowiązków,
  - b) podnoszenie umiejętności zawodowych,
  - c) wzbogacanie własnego warsztatu pracy,
  - d) dbałość o estetykę i sprawność powierzonych pomieszczeń, pomocy dydaktycznych i innych urządzeń szkolnych,
  - e) prawidłowe prowadzenie dokumentacji szkolnej, w tym pedagogicznej,
  - f) rzetelne i terminowe wywiązywanie się z poleceń służbowych,
  - g) przestrzeganie dyscypliny pracy.
- 3) posiadanie co najmniej dobrej oceny pracy lub pozytywnej oceny dorobku zawodowego.

4) zaangażowanie w realizację czynności i zajęć, o których mowa w art. 42 ust. 2 pkt 2 i 3 Karty Nauczyciela, w tym praca w państwowej komisji egzaminacyjnej powołanej w szkole ponadpodstawowej w celu przeprowadzenia egzaminu dojrzałości lub komisji egzaminacyjnej powołanej w szkole zasadniczej i szkole średniej zawodowej do przeprowadzenia egzaminu z nauki zawodu lub egzaminu z przygotowania zawodowego, a w szczególności:

- a) organizowaniem imprez i uroczystości szkolnych,
- b) pracą w komisjach przedmiotowych i innych,
- c) opieką nad samorządem uczniowskim lub innymi organizacjami uczniowskimi działającymi na terenie szkoły,
- d) rozwijaniem wewnątrzszkolnego doskonalenia zawodowego nauczycieli,
- e) realizacją innych zadań statutowych szkoły.

2. Przy przyznawaniu dodatku motywacyjnego dyrektorom uwzględnia się warunki określone w ust. 1, a ponadto następujące kryteria:

- 1) tworzenie warunków do realizacji zadań dydaktycznych, wychowawczych i opiekuńczych szkoły w tym: opracowanie arkusza organizacji, wyposażenie w środki dydaktyczne, sprzęt, organizowanie działalności administracyjnej, gospodarczej, kancelarii szkolnej, zapewnienie i czuwanie nad przestrzeganiem warunków bhp i ppoż.,
- 2) opracowanie i realizacja planu finansowego szkoły, w tym również pozyskiwanie środków pozabudżetowych,
- 3) dbałość o mienie, w tym: organizowanie przeglądów technicznych, prace konserwacyjno-remontowe, czystość i estetyka szkoły,
- 4) prowadzenie spraw osobowych, w tym: zatrudnianie zgodnie z kwalifikacjami, prowadzenie akt osobowych pracowników, dysponowanie funduszem świadczeń socjalnych,
- 5) sprawowanie nadzoru pedagogicznego, w tym: realizacja programów nauczania, ocena pracy nauczycieli, opieka nad nauczycielami rozpoczynającymi pracę w zawodzie, zachęcanie do innowacji i eksperymentów, motywowanie do doskonalenia zawodowego, realizacja zaleceń i wniosków organów nadzoru pedagogicznego,
- 6) współdziałanie z organem prowadzącym w zakresie realizacji zadań edukacyjnych i wychowawczych oraz realizacji zaleceń i wniosków organu prowadzącego,
- 7) kształtowanie atmosfery pracy w szkole, służącej realizacji statutowych zadań przez podległych pracowników,
- 8) współpraca z organami szkoły i związkami zawodowymi,
- 9) pozostałe obowiązki:
  - a) samodzielność i inicjatywa w rozwiązywaniu problemów,

- b) przestrzeganie regulaminu pracy,
  - c) inspirowanie nauczycieli do podejmowania zadań dodatkowych (konkursy, olimpiady, wycieczki).
3. Wysokość miesięcznych środków finansowych przeznaczonych na dodatki motywacyjne nauczycieli w podległych szkołach wylicza się mnożąc liczbę nauczycieli zatrudnionych w wymiarze co najmniej 1/2 etatu przez kwotę równą wartości 3,0% minimalnej stawki wynagrodzenia zasadniczego przewidzianego dla nauczyciela mianowanego z najwyższymi kwalifikacjami zawodowymi, wg tabeli wynagrodzeń ustalonej przez Ministerstwo Edukacji Narodowej i Sportu.
  4. Dodatek przyznaje się nauczycielowi na czas określony, nie krótszy niż 6 miesięcy i nie dłuższy niż 1 rok szkolny.
  5. Wysokość dodatku motywacyjnego dla dyrektora szkoły oraz okres jego przyznania ustala Burmistrz Kobyлина, a dla nauczycieli - dyrektor szkoły.
  6. Dodatki motywacyjne przyznawane są w granicach przyznanych szkole środków finansowych
  7. Środki przeznaczone na dodatki motywacyjne dla dyrektorów szkół zabezpieczone są w środkach finansowych szkół ustalonych wg zasady określonej w ust. 3
  8. Dodatek motywacyjny nie przysługuje w okresie nieusprawiedliwionej nieobecności w pracy, w okresie urlopu dla poratowania zdrowia oraz w okresach, za które nie przysługuje wynagrodzenie zasadnicze.
  9. Dodatek motywacyjny wypłaca się z góry, w terminie wypłaty wynagrodzenia.

#### **§4. Dodatek funkcyjny**

1. Do uzyskania dodatku funkcyjnego uprawnieni są nauczyciele, którym powierzono:
  - 1) stanowisko dyrektora lub wicedyrektora szkoły,
  - 2) sprawowanie funkcji:
    - a) wychowawcy klasy,
    - b) doradcy metodycznego lub nauczyciela - konsultanta,
    - c) opiekuna stażu.
2. Wysokość dodatków, o których mowa w ust. 1 określa załącznik nr 2 do niniejszego regulaminu.
3. Przy ustalaniu wysokości dodatku funkcyjnego dla dyrektora szkoły uwzględnia się:
  - 1) liczbę oddziałów,
  - 2) liczbę uczniów,
  - 3) warunki organizacyjne,
  - 4) złożoność zadań wynikających z funkcji kierowniczej,
  - 5) wyniki pracy szkoły.
4. Prawo do dodatku funkcyjnego powstaje od pierwszego dnia miesiąca następującego po miesiącu, w którym nastąpiło powierzenie stanowiska kierowniczego lub funkcji,

a jeżeli powierzenie stanowiska lub funkcji nastąpiło pierwszego dnia miesiąca - od tego dnia.

5. Wysokość dodatku funkcyjnego w granicach stawek określonych tabelą (załącznik nr 2 do niniejszego regulaminu) ustala dla dyrektora szkoły Burmistrz Kobyлина, a dla wicedyrektorów oraz innych nauczycieli uprawnionych - dyrektor szkoły uwzględniając kryteria wymienione w ust. 3.
6. Dodatek funkcyjny w stawce ustalonej dla dyrektora szkoły przysługuje wicedyrektorowi szkoły zastępującego dyrektora szkoły od pierwszego dnia miesiąca kalendarzowego, następującego po jednym miesiącu zastępstwa.
7. Dodatek funkcyjny przysługuje nauczycielom, którym powierzono obowiązki kierownicze w zastępstwie. W tych przypadkach prawo do dodatku powstaje od pierwszego dnia miesiąca po upływie jednomiesięcznego okresu pełnienia tych obowiązków i gaśnie z pierwszym dniem miesiąca następującego po zaprzestaniu pełnienia tych obowiązków.
8. Nauczyciel, któremu powierzono stanowisko kierownicze na czas określony, traci prawo do dodatku funkcyjnego z upływem tego okresu, a w razie wcześniejszego odwołania - z końcem miesiąca, w którym nastąpiło odwołanie, a jeżeli odwołanie nastąpiło pierwszego dnia miesiąca - od tego dnia.
9. Dodatek funkcyjny nie przysługuje w okresie nieusprawiedliwionej nieobecności w pracy, w okresie urlopu dla poratowania zdrowia, w okresach za które nie przysługuje wynagrodzenie zasadnicze oraz od pierwszego dnia miesiąca, w którym nauczyciel zaprzestał pełnienia z innych powodów obowiązków, do których jest przypisany ten dodatek, a jeżeli zaprzestanie pełnienia obowiązków nastąpiło od pierwszego dnia miesiąca - od tego dnia.
10. Otrzymywanie dodatku, o którym mowa w ust. 1 pkt 1 nie wyłącza prawa do otrzymywania dodatku, o którym mowa w ust. 1 pkt 2.

11. Dodatki, o których mowa w ust. 1 pkt 2 przysługują nauczycielowi w wysokości określonej w tabeli, niezależnie od liczby powierzonych mu klas lub liczby powierzonych mu osób odbywających staż.

12. Dodatek funkcyjny wypłaca się z góry, w terminie wypłaty wynagrodzenia.

#### **§5. Dodatek za warunki pracy**

1. Nauczycielom pracującym w trudnych, uciążliwych i szkodliwych dla zdrowia warunkach przysługuje z tego tytułu dodatek za warunki pracy.
2. Wykaz prac wykonywanych przez nauczycieli w trudnych warunkach określa §8 Rozporządzenia Ministra Edukacji Narodowej i Sportu z dnia 31 stycznia 2005 r.
3. Dodatek za pracę w trudnych warunkach przysługuje:
  - 1) nauczycielom szkół podstawowych prowadzącym zajęcia w klasach łączonych,
  - 2) nauczycielom prowadzącym indywidualne nauczanie dziecka zakwalifikowanego do kształcenia specjalnego,

- 3) nauczycielom prowadzącym zajęcia rewalidacyjno-wychowawcze z dziećmi i młodzieżą upośledzonymi umysłowo w stopniu głębokim.
  4. Wykaz prac wykonywanych przez nauczycieli w warunkach uciążliwych określa §9 Rozporządzenia o którym mowa w ust. 2.
  5. Dodatek za pracę w warunkach uciążliwych przysługuje za prowadzenie zajęć wymienionych w §8 pkt 4-16 Rozporządzenia, o którym mowa w ust. 2, z dziećmi i młodzieżą, których stan zdrowia z powodów stanów chorobowych, o których mowa w §2 ust. 1 rozporządzenia Ministra Pracy i Polityki Społecznej z dnia 1 lutego 2002 r. w sprawie kryteriów oceny niepełnosprawności u osób w wieku do 16 roku życia ( Dz.U. Nr 17, poz. 162), uzasadnia konieczność sprawowania stałej opieki lub udzielania pomocy, oraz prowadzonych z dziećmi i młodzieżą powyżej 16 roku życia, u których wystąpiło naruszenie sprawności organizmu z przyczyn, o których mowa w §32 ust. 1 rozporządzenia Ministra Gospodarki, Pracy i Polityki Społecznej z dnia 15 lipca 2003 r. w sprawie orzekania o niepełnosprawności i stopniu niepełnosprawności (Dz.U. Nr 139, poz. 1328).
  6. Ustala się następujące wielkości dodatków za trudne i uciążliwe warunki pracy:
    - 1) za trudne warunki pracy - w wysokości 15% stawki godzinowej za przepracowaną w tych warunkach godzinę,
    - 2) za uciążliwe warunki pracy - w wysokości 20% stawki godzinowej za każdą przepracowaną w tych warunkach godzinę.
  7. W razie zbiegu tytułów do dodatku za trudne warunki pracy i uciążliwe warunki pracy przysługuje nauczycielowi prawo do jednego, wyższego dodatku.
  8. Dodatek za uciążliwość pracy nie przysługuje w okresie nieusprawiedliwionej nieobecności w pracy, w okresach za które nie przysługuje wynagrodzenie zasadnicze oraz od pierwszego dnia miesiąca następującego po miesiącu, w którym nauczyciel zaprzestał wykonywania pracy.
  9. Dodatki za trudne i uciążliwe warunki pracy wypłaca się z dołu.
- §6. Dodatki specjalistyczne**
- Zgodnie z art. 9 ustawy z dnia 18 lutego 2000 r. o zmianie ustawy - Karta Nauczyciela oraz o zmianie niektórych innych ustaw (Dz.U. Nr 19, poz. 239) nauczyciele, którzy w dniu wejścia w życie ustawy otrzymywali dodatki specjalistyczne, zachowują prawo do tych dodatków do czasu uzyskania kolejnego stopnia awansu zawodowego, w wysokości i na zasadach obowiązujących w dniu wejścia w życie ustawy.
- §7. Wynagrodzenie za godziny ponadwymiarowe oraz za godziny doraźnych zastępstw**
1. W szczególnych wypadkach podyktowanych wyłącznie koniecznością realizacji programu nauczania w szkołach, nauczyciel może być obowiązany do odpłatnej pracy w godzinach ponadwymiarowych zgodnie z posiadaną specjalnością.
  2. Przez godziny ponadwymiarowe rozumie się przydzielone nauczycielowi godziny zajęć dydaktycznych, wychowawczych lub opiekuńczych powyżej tygodniowego obowiązkowego wymiaru godzin zajęć dydaktycznych, wychowawczych lub opiekuńczych, określone w arkuszu organizacyjnym, wynikające z przydziału czynności na dany rok szkolny.
  3. W szczególnych przypadkach, w miarę posiadanych środków w szkole mogą być realizowane doraźne zastępstwa.
  4. Przez godziny doraźnych zastępstw rozumie się przydzielone nauczycielowi godziny zajęć dydaktycznych, wychowawczych lub opiekuńczych powyżej tygodniowego obowiązkowego wymiaru godzin zajęć dydaktycznych, wychowawczych lub opiekuńczych, których realizacja następuje w zastępstwie nieobecnego nauczyciela.
  5. Kobiet w ciąży, osób wychowujących dziecko do lat 4 oraz nauczycieli w trakcie odbywania stażu będącego warunkiem uzyskania stopnia nauczyciela kontraktowego, mianowanego lub dyplomowanego nie wolno zatrudniać w godzinach ponadwymiarowych bez ich zgody.
  6. Wynagrodzenia za jedną godzinę ponadwymiarową i godzinę doraźnego zastępstwa ustala się dzieląc stawkę wynagrodzenia zasadniczego osobistego zaszeregowania nauczyciela i dodatku za warunki pracy przez miesięczną liczbę godzin tygodniowego obowiązkowego wymiaru zajęć ustalonego dla rodzaju zajęć dydaktycznych, wychowawczych lub opiekuńczych realizowanych w ramach godzin ponadwymiarowych lub doraźnego zastępstwa nauczyciela.
  7. Miesięczną liczbę godzin obowiązkowego wymiaru zajęć nauczyciela, o której mowa w ust. 7, ustala się mnożąc tygodniowy obowiązkowy wymiar godzin przez 4,16 z zaokrągleniem do pełnych godzin w ten sposób, że czas zajęć do 0,5 godziny pomija się, a co najmniej 0,5 godziny liczy się za pełną godzinę.
  8. Wynagrodzenie za godziny ponadwymiarowe przydzielone w planie organizacyjnym nie przysługuje za dni, w których nauczyciel nie realizuje zajęć z powodu przerw przewidzianych przepisami o organizacji roku szkolnego, rozpoczynania lub kończenia zajęć szkolnych w środku tygodnia oraz za dni nieusprawiedliwionej nieobecności w pracy.
  9. Dla ustalenia wynagrodzenia za godziny ponadwymiarowe w tygodniach, w których przypadają dni usprawiedliwionej nieobecności w pracy nauczyciela lub dni ustawowo wolne od pracy oraz w tygodniach, w których zajęcia rozpoczynają się lub kończą w środku tygodnia - za podstawę ustalenia liczby godzin ponadwymiarowych przyjmuje się obowiązkowy tygodniowy wymiar zajęć określony w art. 42 ust. 3 ustawy - Karta Nauczyciela, pomniejszony o 1/5 tego wymiaru (lub o 1/4 gdy dla nauczyciela ustalono czterodniowy tydzień pracy) za każdy dzień usprawiedliwionej nieobecności w pracy lub dzień ustawowo wolny od pracy. Liczba godzin ponadwymiarowych, za które przysługuje wynagrodzenie w takim tygodniu nie może być większa niż liczba godzin przydzielonych w planie organizacyjnym.

10. Godziny ponadwymiarowe nie realizowane z tytułu udzielonego płatnego urlopu na kształcenie lub doskonalenie zawodowe, traktuje się jako godziny nie zrealizowane.

11. Wynagrodzenie za godziny ponadwymiarowe i godziny doraźnych zastępstw wypłaca się z dołu.

**§8.** Nagrody ze specjalnego funduszu nagród

Wysokość oraz kryteria i tryb przyznawania nagród dla nauczycieli ze specjalnego funduszu nagród za ich osiągnięcia dydaktyczno-wychowawcze zgodnie z art. 49 ust. 2 Karty Nauczyciela zostały określone w odrębnym regulaminie.

**§9.** Dodatek mieszkaniowy

Wysokość oraz szczegółowe zasady przyznawania i wypłacania nauczycielskiego dodatku mieszkaniowego zgodnie z

art. 54 ust. 7 Karty Nauczyciela zostały określone w odrębnej uchwale.

**§10.** Postanowienia końcowe

1. Regulamin obowiązuje od dnia 1 stycznia 2008 r. do 31 grudnia 2008 r.
2. Zmiany w Regulaminie dokonuje się w trybie właściwym dla jego uchwalenia.
3. W sprawach nie uregulowanych w Regulaminie zastosowanie mają przepisy Karty Nauczyciela oraz przepisy prawa pracy.
4. Regulamin uzgodniono ze związkami zawodowymi.

Załącznik Nr 1  
do Regulaminu wprowadzonego  
Uchwałą Nr XIV/84/07 r.  
Rady Miejskiej w Kobylinie  
z dnia 14 grudnia 2007 r.

TABELA ZASZEREGOWANIA ORAZ MINIMALNYCH STAWEK WYNAGRODZENIA ZASADNICZEGO W ZŁOTYCH

Posiadane kwalifikacje		Stopnie awansu zawodowego
		Nauczyciel kontraktowy
1	Stopień naukowy doktora lub doktora habilitowanego, tytuł zawodowy magistra z przygotowaniem pedagogicznym	1.545,00
2	Tytuł zawodowy magistra bez przygotowania pedagogicznego, tytuł zawodowy licencjata (inżyniera) z przygotowaniem pedagogicznym	1.327,00
3	Tytuł zawodowy licencjata (inżyniera) bez przygotowania pedagogicznego, dyplom ukończenia kolegium nauczycielskiego lub nauczycielskiego kolegium języków obcych	1.145,00
4	Pozostałe kwalifikacje	954,00

Załącznik Nr 2  
do Regulaminu wprowadzonego  
Uchwałą Nr XIV/84/07 r.  
Rady Miejskiej w Kobylinie  
z dnia 14 grudnia 2007 r.

Lp.	Stanowisko	Wysokość dodatku funkcyjnego (miesięcznie w złotych)
1	Szkoły wszystkich typów:	
	a) dyrektor szkoły liczącej:	
	- do 8 oddziałów	500 - 800
	- powyżej 8 oddziałów	600 - 1100
	b) wicedyrektor	300 - 600
2	Wychowawca klasy	40
3	Opiekun stażu	30
4	Doradca metodyczny lub konsultant	150 - 200

**376**

**UCHWAŁA Nr XII/55/2007 RADY GMINY DORUCHÓW**

z dnia 20 grudnia 2007 r.

**w sprawie uchwalenia wieloletniego programu gospodarowania zasobem mieszkaniowym Gminy Doruchów**

Na podstawie art. 18 ust. 2 pkt 15 i art. 40 ust. 1 ustawy z dnia 8 marca 1990 r. o samorządzie gminnym (tekst jednolity z 2001 r. Dz.U. Nr 142, poz. 1591 ze zmianami) oraz art. 21 ust. 1 pkt 1 i ust. 2 ustawy z dnia 21 czerwca 2001 r. o ochronie praw lokatorów, mieszkaniowym zasobie gminy i o zmianie Kodeksu cywilnego (tekst jednolity z 2005 r. Dz.U. Nr 31, poz. 266 ze zmianami) Rada Gminy w Doruchowie uchwala co następuje:

**§1.** Uchwala się Wieloletni program gospodarowania mieszkaniowym zasobem Gminy Doruchów na lata 2008-2013, stanowiący załącznik nr 1 do niniejszej uchwały.

**§2.** Wykonanie uchwały powierza się Wójtowi Gminy Doruchów.

**§3.** Traci moc uchwała Nr VIII/48/99 Rady Gminy w Doruchowie z dnia 28 czerwca 1998 roku w sprawie ustalenia stawek czynszu regulowanego za najem lokali mieszkalnych.

**§4.** Uchwała wchodzi w życie po upływie 14 dni od dnia ogłoszenia w Dzienniku Urzędowym Województwa Wielkopolskiego.

Przewodniczący  
Rady Gminy  
(-) *Joanna Blewaska*

Załącznik nr 1  
do uchwały Nr XII/52/2007  
Rady Gminy Doruchów  
z dnia 20 grudnia 2007 r.

**PROGRAM GOSPODAROWANIA MIESZKANIOWYM ZASOBEM GMINY DORUCHÓW NA LATA 2008 - 2013**

**§1. 1.** W skład mieszkaniowego zasobu Gminy Doruchów wchodzi następujące lokale:

Lp.	Położenie budynku	Nr lokalu	powierzchnia mieszkania (m <sup>2</sup> )	ilość izb	stan techniczny budynku
1	Doruchów, ul. Kępińska 2	1	33,00	2	dobry
		2	22,70	2	
		3	40,00	2	
		4	58,41	4	
		5	76,56	3	
		6	62,41	4	
2	Doruchów, ul. Kępińska 4	1	49,90	2	dobry
		2	77,00	5	
		3	40,78	3	
3	Doruchów, ul. Kępińska 13	1	58,30	3	bardzo dobry
4	Doruchów, ul. Kaliska 1	1	26,27	1	średni
		2	67,54	2	
		3	41,61	3	
5	Doruchów, ul. Kaliska 3	1	59,07	3	dobry
		2	51,13	3	
6	Doruchów, ul. Kaliska 8	1	74,00	4	dobry
7	Doruchów, ul. Sportowa 2	1	40,89	3	dobry
		2	50,30	4	
		3	40,89	3	
		4	50,30	4	

8	Wrzosey 5	1	54,36	3	dobry
		2	26,48	1	
9	Gruszków 1	1	45,00	2	średni
		2	36,00	1	
		3	79,39	4	
10	Godziętowy 1	1	43,23	3	średni
		2	21,30	1	
		3	43,16	2	
		4	65,97	2	
		5	55,00	3	
		6	36,30	2	
		7	47,00	3	
		8	32,50	2	
11	Godziętowy 44	1	37,50	3	średni
		2	32,68	2	
		3	55,17	3	
12	Przytocznica 3	1	62,50	3	średni
		2	36,00	2	
		3	28,53	1	
		4	18,77	1	
		5	62,00	3	
		6	42,00	2	
		7	38,00	2	
		8	20,00	1	
13	Przytocznica 30	1	30,04	2	średni
		2	45,00	2	
		3	45,00	3	
		4	52,00	3	
		5	29,00	2	
14	Przytocznica 33	1	36,20	3	dobry
		2	41,70	2	
		3	37,50	2	
		4	39,60	2	
15	Morawin 19	1	44,58	4	bardzo dobry
		2	44,58	4	
16	Torzeniec 54	1	75,80	4	bardzo dobry
17	Stara Kuźnica 6	1	35,00	2	średni
		2	35,00	2	
		3	35,00	2	
		4	28,00	2	
		5	35,00	2	
		6	35,00	2	
		7	35,00	2	
		8	28,00	2	
		9	35,00	2	
		10	35,00	2	
18	Piugawice 1	1	61,70	3	średni
		2	42,00	2	
		3	31,00	2	
		4	24,50	1	
		5	69,33	3	
19	Tokarzew 30	1	50,00	3	średni
20	Tokarzew 31	1	50,24	1	średni
		2	43,41	3	
		3	43,41	3	
		4	50,24	2	
		5	79,18	3	
21	Tokarzew 45	1	52,00	3	do rozbiórki
		2	35,00	2	
		3	64,02	3	
		4	35,00	2	
RAZEM		81	3627,93	201	



**§2.** 1. Remonty bieżące budynków będą prowadzone w oparciu o wynik rocznego przeglądu stanu technicznego w ramach środków pochodzących z wpływów z czynszów oraz dodatkowych środków budżetowych gminy ustalonych co-rocnie w uchwale budżetowej.

**§3.** 1. Sprzedaż lokali odbywać się będzie w oparciu o uchwały Rady Gminy podejmowane w odniesieniu do konkretnych lokali w zależności od zainteresowania ich nabyciem przez najemców.

**§4.** 1. Stawki czynszu na 1 m<sup>2</sup> powierzchni użytkowej lokalu stanowiącego własność Gminy ustala Wójt Gminy Doruchów.

2. Podstawowa stawka czynszu za lokal mieszkalny ulega obniżeniu zgodnie z czynnikami obniżającymi stawkę czynszu określonymi w pkt 3 niniejszego paragrafu.

3. Czynniki obniżające stawkę czynszu oraz procent obniżki w stosunku do stawki podstawowej:

- a) brak centralnego układu ciepłej wody - 5%
- b) brak łazienki - 5%
- c) brak WC - 5%
- d) brak urządzeń wodociągowo - kanalizacyjnych - 5%
- e) brak centralnego ogrzewania - 5%

Ustala się, że pod pojęciem:

- łazienka rozumie się wydzielone w mieszkaniu pomieszczenie posiadające stałe instalacje wodociągowo - kanalizacyjne umożliwiające podłączenia wanny lub brodzika,
- WC rozumie się doprowadzoną do łazienki lub wydzielonego pomieszczenia instalację wodociągowo - kanalizacyjną, umożliwiającą podłączenie muszli sedesowej i spłuczki,
- urządzenia wodociągowo - kanalizacyjne rozumie się zbiorczą sieć doprowadzającą wodę do budynku oraz odprowadzającą ścieki wytworzone przez gospodarstwo domowe,
- centralne ogrzewanie rozumie się instalację doprowadzającą ciepło do lokalu pochodzące z kotłowni lokalnych (osiedlowych i domowych).

4. Wynajmujący ustala stawki czynszu na okres minimum 1 roku.

5. W okresie obowiązywania stawki wynajmujący może ją podwyższyć, jeśli dokonał w lokalu ulepszeń mających wpływ na wysokość czynszu.

6. Czynsz najmu płacony jest z góry do 10 dnia każdego miesiąca na wskazany przez wynajmującego rachunek z wyjątkiem przypadków, gdy strony pisemnie ustaliły inny termin.

7. Najemca oprócz czynszu jest obowiązany do uiszczenia związanych z eksploatacją mieszkania opłat niezależnych od właściciela tj. za dostawę do lokalu energii, gazu, wody, odbiór nieczystości płynnych i stałych, itp.

8. W sprawach nie uregulowanych niniejszą uchwałą mają zastosowanie obowiązujące przepisy prawa.

**§5.** 1. Lokalami i budynkami wchodzącymi w skład mieszkaniowego zasobu zarządza Wójt Gminy.

2. Zadania z zakresu zarządu mieszkaniowym zasobem Gminy obejmują w szczególności:

- 1) zapewnienie najemcom lokali podstawowych warunków mieszkaniowych,
- 2) pozyskiwanie nowych lokali do zasobu w drodze adaptacji na cele mieszkaniowe pomieszczeń niemieszkalnych,
- 3) remonty, konserwację i modernizację lokali i budynków,
- 4) utrzymanie w należyтым stanie technicznym nieruchomości oraz znajdujących się na nich urządzeń komunalnych i zieleni,
- 5) prowadzenie spraw związanych z najmem lokali poprzez zawieranie umów najmu, pobieranie czynszu i innych opłat, związanych z najmem lokali.

**§6.** 1. Koszty utrzymania zasobu mieszkaniowego, w tym koszty bieżącej eksploatacji, koszty remontów powinny być pokrywane z opłat czynszowych za lokale mieszkalne oraz w miarę potrzeb ze środków własnych gminy pochodzących ze sprzedaży lokali.

Należy dążyć do tego, aby gospodarka mieszkaniowa finansowała się samoistnie.

**§7.** 1. Należy dążyć do tego, aby wzrost wydatków na utrzymanie zasobów mieszkaniowych był równy wzrostowi dochodów gminy pochodzących z podatków i opłat lokalnych.

377

**UCHWAŁA Nr XII/56/2007 RADA GMINY DORUCHÓW**

z dnia 20 grudnia 2007 r.

**w sprawie ustalenia zasad wynajmowania lokali wchodzących w skład mieszkaniowego zasobu Gminy Doruchów**

Na podstawie art. 18 ust. 2 pkt 15 i art. 40 ust. 1 ustawy z dnia 8 marca 1990 r. o samorządzie gminnym (Dz.U. z 2001 r. Nr 142, poz. 1591 z późn. zm.) oraz art. 21 ust. 1 pkt 2 i ust. 3 ustawy z dnia 21 czerwca 2001 r. o ochronie praw lokatorów, mieszkaniowym zasobie gminy i o zmianie Kodeksu cywilnego (tekst jednolity Dz.U. z 2005 r. Nr 31, poz. 266 ze zm.) Rada Gminy Doruchów uchwala, co następuje:

**§1.** Uchwała niniejsza reguluje zasady wynajmowania lokali wchodzących w skład mieszkaniowego zasobu Gminy Doruchów.

**§2.** 1. Gmina Doruchów gospodarując swoim zasobem mieszkaniowym wynajmuje lokale mieszkalne osobom posiadającym stałe zameldowanie na terenie gminy Doruchów przez okres minimum trzech lat przed złożeniem wniosku.

2. W wyjątkowych przypadkach Wójt może udzielić zgody na zawarcie umowy najmu z innymi osobami niż określone w ust. 1, o ile jest to uzasadnione interesem społeczności lokalnej.

**§3.** 1. Gmina Doruchów zawiera umowy najmu lokali na czas nieoznaczony, a umowy najmu lokali zamiennych na czas oznaczony, z zastrzeżeniem ust. 2.

2. Gmina Doruchów nie zawiera umów najmu lokali z osobami, które były właścicielami lokali i przeniosły ich własność na inne osoby.

**§4.** 1. Najemcami lokali wchodzących w skład mieszkaniowego zasobu gminy mogą być osoby, które spełniają łącznie następujące kryteria:

- 1) zamieszkują w lokalu, w którym na osobę zameldowaną na pobyt stały, przypada mniej niż 5 m<sup>2</sup> powierzchni łącznie pokoi,
- 2) średni miesięczny dochód na jednego członka gospodarstwa domowego w okresie trzech miesięcy poprzedzających datę złożenia wniosku o najem lokalu nie przekracza:
  - 150% kwoty najniższej emerytury w gospodarstwie jednoosobowym,
  - 100% najniższej emerytury w gospodarstwie wieloosobowym.

2. Definicje dochodu oraz gospodarstwa domowego zawarte są w ustawie o dodatkach mieszkaniowych.

3. Przez najniższą emeryturę rozumie się kwotę najniższej emerytury określoną w Komunikatach Prezesa Zakładu Ubezpieczeń Społecznych, ogłaszanych w Dzienniku Urzędowym RP "Monitor Polski".

**§5.** 1. Pierwszeństwo ubiegania się o zawarcie umowy najmu lokalu na czas nieoznaczony, przysługuje osobom które:

- a) zostały pozbawione mieszkania w wyniku zdarzeń losowych; np.: pożaru, katastrofy budowlanej,
- b) uprawnione są do lokalu zamiennego na podstawie przepisów ustawy o ochronie praw lokatorów, mieszkaniowym zasobie gminy i o zmianie Kodeksu cywilnego lub orzeczenia sądowego,
- c) mieszkają w lokalu, który z uwagi na zły stan techniczny nie nadaje się do zamieszkania, lub w budynku przeznaczonym do rozbioru w związku ze stwierdzeniem przez organ nadzoru budowlanego zagrożenia dla życia lub zdrowia.

**§6.** 1. Rozpatrywanie wniosków przez Wójta Gminy Doruchów następuje z chwilą uzyskania wolnego lokalu mieszkalnego.

2. W celu zapewnienia kontroli społecznej kandydata do zawarcia umowy najmu ustala z uwzględnieniem zasad przyjętych w niniejszej uchwale Komisja Mieszkaniowa powołana przez Wójta Gminy Doruchów.

3. Komisja mieszkaniowa będzie miała charakter doraźny. W skład komisji będzie powoływany sołtys w zależności od miejsca położenia wolnego lokalu.

4. Propozycja Komisji Mieszkaniowej nie jest wiążąca dla Wójta Gminy.

**§7.** 1. Osoba, która otrzymała propozycję zawarcia umowy najmu mieszkania z zasobu mieszkaniowego gminy, może jeden raz odmówić jego przyjęcia. Druga odmowa powoduje utratę możliwości uzyskania lokalu mieszkalnego z zasobu gminnego.

2. Nie zamieszkanie w przydzielonym mieszkaniu w ciągu 3 miesięcy od daty zawarcia umowy najmu skutkuje rozwiązaniem tej umowy z dniem upływu tego terminu. Sytuacja ta powoduje utratę możliwości uzyskania lokalu mieszkalnego z zasobu gminnego.

**§8.** 1. Osoby zamieszkujące w lokalach mieszkalnych zasobu gminnego, gdzie powierzchnia przekracza 10 m<sup>2</sup> na osobę, nie opłacające ciążących na nich opłat z tytułu czynszu, mogą zostać przekwaterowane do lokalu o mniejszej powierzchni, jednakże nie mniejszej niż 5 m<sup>2</sup> przypadającej na osobę.

**§9.** 1. Najemca może dokonać zamiany lokalu mieszkalnego na inny lokal mieszkalny tylko za pisemną zgodą wynajmującego.

2. Zamiana, o której mowa w ust. 1 dotyczy lokali mieszkalnych wchodzących w skład mieszkaniowego zasobu gminy Doruchów

3. Nie zezwala się na dokonanie zamiany lokali mieszkalnych, gdy w jej wyniku na jedną osobę będzie przypadać mniej niż 5 m<sup>2</sup> powierzchni mieszkalnej.

**§10.** 1. Pełnoletnie dzieci, osoby przysposobione, rodzice, rodzeństwo, małżonek nie będący współnajemcą, osoba, która pozostawała we wspólnym pożyciu z najemcą, którzy pozostali w lokalu opuszczonym przez najemcę mogą ubiegać się o zawarcie umowy najmu lokalu na czas nieoznaczony. Nie dotyczy to sytuacji, gdy najemca zamieszka na terenie gminy Doruchów w lokalu (domu) stanowiącym jego własność, bądź uzyskanym na podstawie umowy najmu lub spółdzielczego prawa do lokalu, a jego powierzchnia pokoi przypadająca na członka gospodarstwa domowego najemcy jest większa niż 5 m<sup>2</sup> w gospodarstwie wieloosobowym i 10 m<sup>2</sup> w gospodarstwie jednoosobowym.

2. Wstępni, zstępni, rodzeństwo, zięć oraz synowa najemcy, którzy na podstawie przepisów kodeksu cywilnego nie są uprawnieni do wstąpienia w stosunek najmu lokalu po śmierci najemcy mogą ubiegać się o zawarcie umowy najmu lokalu na czas nieoznaczony, jeżeli zamieszkiwały wspólnie z najemcą do chwili jego śmierci.

**§11.** 1. Osoby, które pozostały w lokalu opuszczonym przez najemcę lub w którego najem nie wstąpiły po śmierci najemcy lub z którymi nie została zawarta umowa najmu lokalu w trybie §10 pkt 1 i 2 zobowiązane są bez wezwania

opróżnić, opuścić i wydać lokal wynajmującemu w terminie 30 dni od dnia zdarzenia.

2. W razie bezskutecznego upływu terminu określonego w ust. 1 wynajmujący wytoczy powództwo o opróżnienie lokalu.

3. Osoby zajmujące lokal bez tytułu prawnego są obowiązane do dnia opróżnienia lokalu co miesiąc uiszczać odszkodowanie.

4. Odszkodowanie, o którym mowa w ust. 3 odpowiada wysokości czynszu, jaki wynajmujący mógłby otrzymać z tytułu najmu lokalu.

**§12.** 1. Lokale o powierzchni użytkowej przekraczającej 80 m<sup>2</sup> mogą być oddawane w najem osobom, którym przysługuje pierwszeństwo zawarcia umowy najmu na czas nieoznaczony lub osobom, których gospodarstwo domowe tworzy co najmniej 7 członków.

2. W przypadku braku osób, o których mowa w ust. 1 wynajem lokalu o powierzchni użytkowej powyżej 80 m<sup>2</sup> następuje ze 100% wyższą czynszu.

**§13.** Wykonanie uchwały powierza się Wójtowi Gminy Doruchów.

**§14.** Uchwała wchodzi w życie po upływie 14 dni od dnia ogłoszenia w Dzienniku Urzędowym Województwa Wielkopolskiego.

Przewodniczący  
Rady Gminy  
(-) *Joanna Blewaska*

## UCHWAŁA Nr XII/59/2007 RADY GMINY W DORUCHOWIE

z dnia 20 grudnia 2007 r.

### w sprawie ustalenia Regulaminu wynagradzania i przyznawania należnych dodatków nauczycielom zatrudnionym w placówkach oświatowych prowadzonych przez Gminę Doruchów

Na podstawie art. 18 ust. 2, pkt 15 ustawy z dnia 8 marca 1990 r. o samorządzie gminnym (Dz.U. z 2001 r. Nr 142, Nr poz. 1591 ze zm.), art. 30 ust. 6 i art. 54 ust. 3 i 7 ustawy z dnia 26 stycznia 1982 r. - Karta Nauczyciela (t.j. Dz.U. z 2006

r. Nr 97, poz. 674) w związku z rozporządzeniem Ministra Edukacji Narodowej i Sportu z dnia 31 stycznia 2005 r. w sprawie wysokości minimalnych stawek wynagrodzenia zasadniczego nauczycieli, ogólnych warunków przyznawania

dotyków do wynagrodzenia zasadniczego oraz wynagradzania za pracę w dniu wolnym od pracy (Dz.U. Nr 22, poz. 181 ze zm. ) Rada Gminy uchwała, co następuje:

**§1.** Ustala się Regulamin wynagradzania określający wysokość oraz szczegółowe warunki przyznawania nauczycielom dodatków motywacyjnego, funkcyjnego i za warunki pracy oraz niektóre inne składniki wynagrodzenia, a także wysokość oraz szczegółowe zasady przyznawania i wypłacania dodatku mieszkaniowego na rok 2008.

## ROZDZIAŁ I

### Postanowienia wstępne

1. Regulamin przyznawania dodatku motywacyjnego, funkcyjnego, mieszkaniowego oraz za warunki pracy nauczycielom zatrudnionym w placówkach oświatowych prowadzonych przez Gminę Doruchów, zwany dalej "Regulaminem" określa:

- 1) wysokość stawek dodatków: motywacyjnego, funkcyjnego i za warunki pracy oraz szczegółowe warunki przyznawania tych dodatków,
- 2) szczegółowy sposób obliczania wynagrodzenia za godziny ponadwymiarowe i godziny doraźnych zastępstw ,
- 3) kryteria i tryb przyznawania nagród dla nauczycieli,
- 4) wysokość dodatku mieszkaniowego oraz główne zasady jego przyznawania i wypłacania

2. Ilekroć w Regulaminie jest mowa o:

- 1) szkole - rozumie się przez to szkołę, przedszkole, gimnazjum prowadzone przez Gminę Doruchów,
- 2) pracodawcy - należy przez to rozumieć dyrektora szkoły albo inną osobę wyznaczoną do dokonywania czynności w sprawach z zakresu prawa pracy,
- 3) nauczycielu - rozumie się przez to nauczycieli zatrudnionych przez pracodawcę ,
- 4) klasie - należy przez to rozumieć także oddział lub grupę,
- 5) rok szkolny - należy przez to rozumieć okres od 1 września do 31 sierpnia roku następnego
- 6) tygodniowym obowiązkowym wymiarze godzin - należy przez to rozumieć przepis art. 42 ust. 3 Karty Nauczyciela.

## ROZDZIAŁ II

### Dodatek motywacyjny

1. Warunkiem przyznania nauczycielowi dodatku motywacyjnego jest:

- 1) uzyskiwanie szczególnych osiągnięć dydaktycznych, wychowawczych i opiekuńczych, a w szczególności:

- a) uzyskiwanie przez uczniów, z uwzględnieniem ich możliwości oraz warunków pracy nauczyciela dobrych osiągnięć dydaktyczno-wychowawczych potwierdzonych wynikami klasyfikacji lub promocji, efektami egzaminów i sprawdzianów albo sukcesami w konkursach, zawodach, olimpiadach itp.
  - b) umiejętne rozwiązywanie problemów wychowawczych uczniów, aktywne i efektywne działania na rzecz uczniów we współpracy z ich rodzicami,
  - c) pełne rozpoznanie środowiska wychowawczego uczniów, aktywne i efektywne działanie na rzecz uczniów potrzebujących szczególnej opieki,
- 2) jakość świadczonej pracy, w tym związanej z powierzonym stanowiskiem kierowniczym, dodatkowym zadaniem lub zajęciem, a w szczególności:
- a) systematyczne i efektywne przygotowywanie się do przydzielonych obowiązków,
  - b) podnoszenie umiejętności zawodowych,
  - c) dbałość o estetykę i sprawność powierzonych pomieszczeń, pomocy dydaktycznych lub innych urządzeń szkolnych,
  - d) prawidłowe prowadzenie dokumentacji szkolnej, w tym pedagogicznej,
  - e) rzetelne i terminowe wywiązywanie się z poleceń służbowych,
  - f) przestrzeganie dyscypliny pracy,
  - g) celowe i oszczędne wydatkowanie środków finansowych szkoły,
  - h) racjonalna polityka personalna,
- 3) posiadanie dobrej oceny pracy,
- 4) zaangażowanie w realizację czynności i zajęć, o których mowa w art. 42 ust. 2 pkt 2 i 3 Karty Nauczyciela, a w szczególności:
- a) udział w organizacji imprez i uroczystości szkolnych,
  - b) udział w komisjach przedmiotowych i innych,
  - c) opiekowanie się samorządem uczniowskim lub innymi organizacjami uczniowskimi działającymi na terenie szkoły,
  - d) prowadzenie lekcji koleżeńskich, przejawianie innych form aktywności w ramach wewnątrz szkolnego doskonalenia zawodowego nauczycieli,
  - e) aktywny udział w realizowaniu innych zadań statutowych szkoły.

2. Dodatek motywacyjny nie może być niższy niż 3% wynagrodzenia zasadniczego miesięcznego nauczycieli i nie może przekraczać dla:

- nauczycieli 20%
- dyrektora 30%

ich wynagrodzenia zasadniczego.

3. Dodatek motywacyjny przyznaje się na czas określony, nie krótszy niż 2 miesiące i nie dłuższy niż 6 miesięcy.
4. Wysokość dodatku motywacyjnego oraz okres jego przyznawania uwzględniając spełnienie warunków regulaminowych ustala dla:
  - nauczyciela - Dyrektor
  - dyrektora - Wójt Gminy.
5. Dodatek motywacyjny wypłaca się z góry, w terminie wypłaty wynagrodzenia.
6. Dodatek motywacyjny nie wypłaca się w okresie:
  - a) przebywania na urlopie bezpłatnym, urlopie dla poratowania zdrowia i urlopie macierzyńskim,
  - b) podczas innych nieobecności za które nie przysługuje wynagrodzenie zasadnicze (np. opieka nad dzieckiem, stan nieczynny),
  - c) w razie otrzymania upomnienia lub nagany.
7. Wysokość środków finansowych na dodatek motywacyjny w skali roku określa uchwała budżetowa, nie mniej niż 4% kwoty planowanej na wynagrodzenia zasadnicze nauczycieli.
8. Dodatek funkcyjny nie przysługuje w okresie nieusprawiedliwionej nieobecności w pracy, w okresie stanu nieczynnego i urlopu dla podratowania zdrowia, w okresie za który nie przysługuje wynagrodzenie zasadnicze oraz od pierwszego dnia miesiąca następującego po miesiącu, w którym nauczyciel zaprzestał pełnienia z innych powodów obowiązków, do których jest przypisany ten dodatek, a jeżeli zaprzestanie pełnienia obowiązków nastąpiło od pierwszego dnia miesiąca- od tego dnia.
9. Dodatek funkcyjny w stawce ustalonej dla dyrektora szkoły przysługuje osobie zastępującej od pierwszego dnia miesiąca kalendarzowego następującego po 3 miesiącach zastępstwa.
10. Dodatek funkcyjny wypłaca się z góry, w terminie wypłaty wynagrodzenia.
11. Przysługuje tylko jeden dodatek funkcyjny, a w przypadku zbiegu prawa do kilku dodatków, przysługuje tylko jeden z nich - najwyższy . Nie dotyczy wypłacania dodatku funkcyjnego za wychowawstwo klasy.

## ROZDZIAŁ IV

### Dodatek za warunki pracy

## ROZDZIAŁ III

### Dodatek funkcyjny

1. Nauczycielowi, któremu powierzono stanowisko dyrektora, wicedyrektora albo inne stanowisko kierownicze przewidziane w statucie szkoły, przysługuje dodatek funkcyjny.
2. Wysokość dodatku funkcyjnego dla nauczycieli wymienionych w ust. 1 określa tabela dodatków funkcyjnych stanowiąca załącznik Nr 1 do Regulaminu.
3. Przy ustalaniu wysokości dodatku funkcyjnego pracodawca uwzględnia w szczególności wielkość szkoły, jej warunki organizacyjne, złożoność zadań wynikających ze stanowiska kierowniczego lub pełnionej funkcji, liczbę stanowisk kierowniczych w szkole i wyniki pracy szkoły.
4. Dyrektorowi dodatek funkcyjny przyznaje Wójt Gminy, a wicedyrektorowi i dla stanowisk kierowniczych - dyrektor szkoły, w uzgodnieniu z Wójtem Gminy.
5. Nauczycielom realizującym dodatkowe zadania oraz zajęcia przysługuje dodatek funkcyjny w wysokości określonej w tabeli stanowiącej załącznik Nr 1 do Regulaminu.
6. Prawo do dodatku funkcyjnego powstaje od pierwszego dnia miesiąca następującego po miesiącu, w którym nastąpiło objęcie stanowiska lub funkcji uprawniającej do dodatku, a jeżeli objęcie stanowiska lub funkcji nastąpiło pierwszego dnia miesiąca - od tego dnia .
7. Nauczyciel, któremu powierzono stanowisko lub funkcję na czas określony, traci prawo do dodatku z końcem miesiąca, w którym upływa okres. Dotyczy to również wcześniejszego odwołania ze stanowiska lub funkcji.
1. Za prowadzenie:
  - 1) zajęć rewalidacyjno - wychowawczych z dziećmi upośledzonymi umysłowo w stopniu głębokim, przysługuje dodatek w wysokości: 20% wynagrodzenia zasadniczego
  - 2) indywidualnego nauczania dziecka zakwalifikowanego do kształcenia specjalnego, (w domu) przysługuje dodatek w wysokości: 10% wynagrodzenia zasadniczego
  - 3) nauczania dziecka zakwalifikowanego do kształcenia specjalnego w szkole przysługuje dodatek w wysokości: 7% wynagrodzenia zasadniczego
  - 4) zajęć w klasach łączonych tj.:
    - dla oddziału do 15 uczniów włącznie - 8% wynagrodzenia zasadniczego
    - dla oddziału powyżej 15 uczniów - 12% wynagrodzenia zasadniczego
2. Dodatek za prowadzenie zajęć określonych w ust. 1 przysługuje w takiej części, w jakiej godziny pracy w trudnych i uciążliwych warunkach pozostają do obowiązkowego wymiaru godzin.
3. Dodatek, o którym mowa w ust. 1 pkt 4 wypłacany jest w wysokości proporcjonalnej do wymiaru zajęć prowadzonych w tych warunkach.
4. Dodatek za pracę w trudnych i uciążliwych warunkach nie przysługuje w okresie nieusprawiedliwionej nieobecności w pracy, w okresach za które nie przysługuje wynagrodzenie zasadnicze oraz od pierwszego dnia miesiąca następującego po miesiącu, w którym nauczyciel zaprzestał wykonywania pracy.

5. Dodatek za trudne i uciążliwe warunki pracy wypłaca się z dołu.

## ROZDZIAŁ V

### Wynagrodzenie za godziny ponadwymiarowe oraz godziny doraźnych zastępstw

1. Wynagrodzenie za jedną godzinę ponadwymiarową i doraźnego zastępstwa nauczyciela ustala się, dzieląc przyznaną nauczycielowi stawkę wynagrodzenia zasadniczego, z uwzględnieniem dodatku za warunki pracy, przez miesięczną liczbę godzin tygodniowego obowiązkowego wymiaru godzin, ustalonego dla rodzaju zajęć dydaktycznych, wychowawczych lub opiekuńczych, realizowanych w ramach godzin ponadwymiarowych i w zastępstwie nieobecnego nauczyciela.
2. Miesięczną liczbę godzin obowiązkowego lub realizowanego wymiaru zajęć nauczyciela, o których mowa w ust. 1 uzyskuje się mnożąc tygodniowy obowiązkowy lub realizowany wymiar zajęć przez 4,16 z zaokrągleniem do pełnych godzin w ten sposób, że czas zajęć do 0,5 godziny pomija się, a co najmniej 0,5 godziny liczy się za pełną godzinę.
3. Wynagrodzenie za godziny ponadwymiarowe przydzielone w planie organizacyjnym nie przysługuje za dni w których nauczyciel nie realizuje zajęć z powodu przerw przewidzianych przepisami o organizacji roku szkolnego, rozpoczynania lub kończenia zajęć w środku tygodnia oraz za dni usprawiedliwionej nieobecności w pracy.
4. Dla ustalenia wynagrodzenia za godziny ponadwymiarowe w tygodniach, w których przypadają dni usprawiedliwionej nieobecności w pracy nauczyciela lub dni ustawowo wolne od pracy, oraz w tygodniach, w których zajęcia rozpoczynają się lub kończą w środku tygodnia - za podstawę ustalenia liczby godzin ponadwymiarowych przyjmuje się tygodniowy obowiązkowy wymiar zajęć określony w art. 42 ust. 3 Karty Nauczyciela, pomniejsza się o 1/5 tego wymiaru za każdy dzień usprawiedliwionej nieobecności w pracy lub dzień ustawowo wolny od pracy. Liczba godzin ponadwymiarowych, za które przysługuje wynagrodzenie w takim tygodniu, nie może być jednak większa niż liczba godzin przypadających w planie organizacyjnym.
5. Wynagrodzenie za godziny ponadwymiarowe i doraźnych zastępstw wypłaca się z dołu.

## ROZDZIAŁ VI

### Inne świadczenia wynikające ze stosunku pracy

1. Nagrody ze specjalnego funduszu nagród
  - 1) Wysokość specjalnego funduszu nagród dla nauczycieli za ich osiągnięcia dydaktyczno - wychowawcze określa art. 49 ust. 1 pkt 1 ustawy - Karta Nauczyciela i wynosi 1% planowanego rocznego osobowego funduszu wynagrodzeń nauczycieli.

- 2) Ustala się następujący podział specjalnego funduszu nagród:
  - a) 20% tego funduszu na nagrody organu prowadzącego
  - b) 80% tego funduszu na nagrody dyrektorów szkół
- 3) Nagroda może być przyznana nie wcześniej niż po przepracowaniu w szkole jednego roku.
- 4) Nagrody ze specjalnego funduszu nagród mają charakter uznaniowy.

Przyznanie nagrody dyrektorowi uzależnione jest w szczególności od:

- a) osiągnięcia znaczących wyników nauczania, wychowania lub opieki, potwierdzonych pomiarami dydaktycznymi liczbą uczniów w finałach olimpiad, konkursów i zawodów,
- b) stosowanie rozwiązań innowacyjnych i podejmowanie innych działań,
- c) uzyskiwanie wymiernych efektów w organizacji pracy szkoły,
- d) właściwe realizowanie budżetu szkoły,
- e) prowadzenie racjonalnej polityki kadrowej,
- f) angażowanie się we współpracę z instytucjami i organizacjami skłonnyimi do pomocy szkole i jej uczniom.

Przyznanie nagrody nauczycielowi uzależnione jest w szczególności od:

- a) posiadania wyróżniającej oceny pracy,
- b) legitymowania się wybitnymi osiągnięciami w pracy dydaktycznej, wychowawczej lub opiekuńczej,
- c) stopnia realizacji innych zadań statutowych szkoły określonych w art. 42.ust. 2 pkt 2 KN

- 5) Nagrody nauczycielom przyznają:
  - a) ze środków, o których mowa w ust. 2 lit. b - dyrektor po zasięgnięciu opinii rady pedagogicznej,
  - b) ze środków, o których mowa w ust. 2 lit. a - organ prowadzący dla dyrektora szkoły, dla nauczycieli organ prowadzący na wniosek dyrektora szkoły po zasięgnięciu opinii rady pedagogicznej.
- 6) Nagrodę wypłaca się z okazji Dnia Edukacji Narodowej. W uzasadnionych przypadkach dyrektor za zgodą organu prowadzącego, może przyznać nauczycielowi nagrodę w innym czasie.
- 7) Nagroda może być przyznawana przez pracodawcę z własnej inicjatywy lub na niewiążący wniosek szkoły (rada pedagogiczna, rada rodziców).
- 8) Wnioski rozpatrzone negatywnie nie wymagają uzasadnienia.
- 9) Wnioski o przyznanie nagrody organu prowadzącego dla nauczycieli i dyrektorów należy składać w Zespole

Oświatowo Administracyjnym do dnia 10 września każdego roku.

10) Wzór wniosków określa załącznik Nr 2 i 3 do Regulaminu.

## 2. Dodatek mieszkaniowy

1) Nauczycielowi posiadającemu kwalifikacje do zajmowania stanowiska, zatrudnionemu w wymiarze nie niższym niż połowa obowiązkowego wymiaru zajęć, w szkołach położonych na terenie wiejskim oraz w miastach liczących do 5 tys. mieszkańców przysługuje nauczycielski dodatek mieszkaniowy.

2) Dodatek, o którym mowa w ust. 1 uzależniony jest od liczby członków rodziny i wypłacany co miesiąc w wysokości:

- a) 2% miesięcznej stawki minimalnego wynagrodzenia za pracę pracowników ustalonego Rozporządzeniem Rady Ministrów, zwanego dalej "najniższym wynagrodzeniem" - dla 1 osoby,
- b) 4% najniższego wynagrodzenia - dla 2 osób,
- c) 6% najniższego wynagrodzenia - dla 3 osób,
- d) 8% najniższego wynagrodzenia - dla 4 i więcej osób.

3) Do członków rodziny nauczyciela uprawnionego do dodatku zalicza się wspólnie z nim zamieszkujących:

- a) małżonka,
- b) rodziców nauczyciela pozostających na wyłącznym utrzymaniu nauczyciela,
- c) pozostające na utrzymaniu nauczyciela lub nauczyciela i jego małżonka dzieci do ukończenia 18 roku życia lub do czasu ukończenia przez nie szkoły ponadpodstawowej albo ponadgimnazjalnej, nie dłużej jednak niż do ukończenia 21 roku życia,
- d) pozostające na utrzymaniu nauczyciela lub nauczyciela i jego małżonka, niepracujące dzieci będące studentami, do czasu ukończenia studiów wyższych nie dłużej jednak niż do ukończenia 24 roku życia,
- e) dzieci niepełnosprawne nie posiadające własnego źródła dochodów.

4) Nauczycielowi i jego współmałżonkowi, będącemu także nauczycielem, stale z nim zamieszkującym, przysługuje tylko jeden dodatek w wysokości określonej w ust. 2

Małżonkowie wspólnie określają pracodawcę, który będzie im wypłacał dodatek.

5) Dodatek przysługuje nauczycielowi niezależnie od tytułu prawnego zajmowanego przez niego lokalu mieszkalnego.

6) Dodatek przysługuje od pierwszego dnia miesiąca następującego po miesiącu, w którym złożono wniosek o jego przyznanie.

7) Dodatek przysługuje w okresie wykonywania pracy, a także w okresach:

- a) nie świadczenia pracy, za które przysługuje wynagrodzenie,
- b) pobierania zasiłku z ubezpieczenia społecznego,
- c) odbywania zasadniczej służby wojskowej, przeszkolenia wojskowego, okresowej służby wojskowej; w przypadku jednak gdy z nauczycielem powołanym do służby zawarta była umowa o pracę na czas określony, dodatek wypłaca się nie dłużej niż do końca okresu, na który umowa została zawarta,
- d) korzystania z urlopu wychowawczego przewidzianego w odrębnych przepisach.

8) Dodatek przyznaje się na wniosek nauczyciela, lub na wspólny wniosek nauczycieli będących współmałżonkami, z uwzględnieniem ust. 2 i 3.

9) Kwoty przypadającego dodatku zaokrągla się do pełnych złotych w ten sposób, że kwotę do 0,49 zł pomija się, a kwotę co najmniej 0,50 zł zaokrągla się do pełnych złotych.

10) Dodatek mieszkaniowy wypłaca się z dołu, w terminie wypłaty wynagrodzenia.

**§2.** Uchyła się dotychczasowy Regulamin wynagradzania i przyznawania należnych dodatków nauczycielom zatrudnionym w placówkach oświatowych prowadzonych przez Gminę Doruchów, Uchwała Rady Gminy Doruchów Nr III/16/2006 z dnia 28 grudnia 2006 roku.

**§3.** Wykonanie uchwały powierza się Wójtowi Gminy Doruchów.

**§4.** Uchwała podlega ogłoszeniu w Dzienniku Urzędowym Województwa Wielkopolskiego i wchodzi w życie po upływie 14 dni od dnia jej ogłoszenia. Uchwała zostanie podana do publicznej wiadomości w sposób zwyczajowo przyjęty w gminie.

Przewodniczący  
Rady Gminy  
(-) Joanna Blewaska

Załącznik Nr 1  
Do Regulaminu wynagradzania i przyznawania  
dodatków nauczycielom zatrudnionym  
w placówkach oświatowych prowadzonych  
przez Gminę Doruchów

TABELA DODATKÓW FUNKCYJNYCH

Lp	Stanowisko lub funkcja	Miesięczna wysokość dodatku funkcyjnego od - do% wynagrodzenia zasadniczego
1.	Dyrektor przedszkola liczącego do 5 oddziałów	10 – 25%
2.	Dyrektor szkoły:	
	- liczącej do 8 oddziałów	10 – 25%
	- liczącej powyżej 8 oddziałów	20 – 40%
3.	Wicedyrektor szkoły	10-- 25%
4.	Wychowawca klasy, oddziału	4% wynagrodzenia zasadniczego nauczyciela kontraktowego wg. pierwszej kategorii zaszeregowania
5.	Opiekun stażu	1%
6.	Doradca metodyczny	10 - 20%

1. Do liczby oddziałów wlicza się oddział "0".
2. Kwoty dodatków funkcyjnych zaokrągla się do pełnych złotych w ten sposób, że kwoty 0,49 zł pomija się, a kwoty co najmniej 0,50 zł zaokrągla się do pełnych złotych.



- 9 -

Załącznik Nr 2  
do Regulaminu wynagradzania i przyznawania  
dodatków nauczycielom zatrudnionym w placówkach  
oświatowych prowadzonych przez Gminę Doruchów

**WNIOSEK**

**o przyznanie nagrody Gminy za osiągnięcia dydaktyczno - wychowawcze**

Zgłaszam wniosek o przyznanie nagrody Wójta Gminy Doruchów

Pani/Panu ..... data urodzenia .....

wykształcenie .....

staż pracy pedagogicznej .....

stopień awansu zawodowego .....

rozpoczęcie pracy na terenie Gminy Doruchów ( data) .....

zatrudnionej/mu .....

(nazwa szkoły/przedszkola, w której nauczyciel jest zatrudniony)

.....  
(stanowisko, pełniona funkcja)

.....  
( ostatnia ocena pracy nauczyciela – data i stopień)

Dotychczas otrzymane nagrody : .....

( wpisać nazwę nagrody i rok jej otrzymania)

.....  
Uzasadnienie wniosku

.....  
.....

.....  
podpis

-----  
Opinia rady pedagogicznej ( jeżeli z wnioskiem występuje dyrektor szkoły)

.....  
.....

.....  
data i podpis

- 10 -

Załącznik NR 3  
do Regulaminu wynagradzania i przyznawania  
dodatków nauczycielom zatrudnionym w placówkach  
oświatowych prowadzonych przez Gminę Doruchów

**WNIOSEK**

**o przyznanie nagrody Dyrektora Szkoły za osiągnięcia dydaktyczno - wychowawcze**

Zgłaszam wniosek o przyznanie nagrody Dyrektora Szkoły

Panu/Pani .....

Uzasadnienie wniosku .....

.....

.....

.....

Opinia rady pedagogicznej ( jeżeli to nie ona występuje z wnioskiem )

.....

.....

Organ sporządzający wniosek .....

.....

data i podpis

**379**

**UCHWAŁA Nr XVIII/282/2007 RADY MIEJSKIEJ KALISZA**

z dnia 27 grudnia 2007 r.

**w sprawie uchwalenia budżetu Kalisza - Miasta na prawach powiatu na 2008 rok**

Na podstawie art. 18 ust. 2 pkt 4 i pkt 9 lit. "d" oraz pkt 10 ustawy z dnia 8 marca 1990r. o samorządzie gminnym (Dz.U. z 2001 r. Nr 142, poz. 1591 z późn. zm.) oraz art. 24 ust. 11, art. 165, art. 166, art. 173, art. 182, art. 184, art. 188 ust. 2, art. 195 ust. 2 ustawy z dnia 30 czerwca 2005 r. o finansach publicznych (Dz.U. Nr 249, poz. 2104 z późn. zm.), art. 41 ust. 7 ustawy z dnia 17 maja 1989 r. Prawo geodezyjne i kartograficzne (Dz.U. z 2005 r. Nr 240, poz. 2027 z późn. zm.) oraz art. 420 ustawy z dnia 27 kwietnia 2001 r. Prawo ochrony środowiska (Dz.U. z 2006 r. Nr 129 poz. 902 z późn. zm.) uchwała się, co następuje:

**§1.** 1. Ustala się dochody budżetu na rok 2008 w wysokości 327.131.904 zł, zgodnie z załącznikiem nr 1, w tym:

- 1) dochody budżetu miasta w wysokości 228.938.891 zł,
- 2) dochody budżetu powiatu w wysokości 98.193.013 zł,

2. Dochody o których mowa w ust. 1 obejmują:

- 1) dochody bieżące w wysokości 303.226.092 zł,
  - 2) dochody majątkowe w wysokości 23.905.812 zł,
3. Dochody, o których mowa w ust. 1 obejmują w szczególności:
- 1) dotacje celowe na realizację zadań zleconych z zakresu administracji rządowej w wysokości 36.965.756 zł, zgodnie z załącznikiem nr 3,
  - 2) dotacje celowe na realizację zadań w drodze porozumień z organami administracji rządowej w wysokości 687.000 zł, zgodnie z załącznikiem nr 4,
  - 3) dotacje celowe na realizację zadań w drodze porozumień z jednostkami samorządu terytorialnego w wysokości 1.757.431 zł, zgodnie z załącznikiem nr 5.

**§2.** 1. Ustala się wydatki budżetu na rok 2008 w wysokości 386.564.078 zł, zgodnie z załącznikiem nr 2, w tym:

- 1) wydatki budżetu miasta w wysokości 273.028.443 zł,
- 2) wydatki budżetu powiatu w wysokości 113.535.635 zł,

2. Wydatki, o których mowa w ust. 1 obejmują:

- 1) wydatki bieżące w wysokości 280.508.068 zł, w tym na:
  - a) wynagrodzenia osobowe i pochodne od wynagrodzeń w wysokości 140.795.289 zł,
  - b) dotacje w wysokości 27.636.318 zł,
  - c) wydatki na obsługę długu w wysokości 5.395.900 zł,

2) wydatki majątkowe w wysokości 106.056.010 zł, zgodnie z załącznikiem nr 6,

3. Kwota wydatków określona w ust. 1 obejmuje w szczególności:

- 1) wydatki związane z realizacją zadań zleconych z zakresu administracji rządowej w wysokości 36.965.756 zł, zgodnie z załącznikiem nr 3,
- 2) wydatki związane z realizacją zadań w drodze porozumień z organami administracji rządowej w wysokości 532.000 zł, zgodnie z załącznikiem nr 4,
- 3) wydatki związane z realizacją zadań w drodze porozumień z jednostkami samorządu terytorialnego w wysokości 1.757.431 zł, zgodnie z załącznikiem nr 5,
- 4) wydatki jednostek pomocniczych w wysokości 133.900 zł, zgodnie z załącznikiem nr 7.

**§3.** Ustala się wydatki na programy i projekty ze środków Funduszu Spójności, zgodnie z załącznikiem nr 8.

**§4.** Ustala się dochody z tytułu wydawania zezwoleń na sprzedaż napojów alkoholowych w wysokości 1.450.000 zł i wydatki na realizację zadań określonych w programie profilaktyki i rozwiązywania problemów alkoholowych oraz programie przeciwdziałania narkomanii w wysokości 1.459.000 zł.

**§5.** 1. Deficyt budżetu w wysokości 59.432.174 zł zostanie sfinansowany kredytami i pożyczkami oraz wolnymi środkami jako nadwyżką środków pieniężnych na rachunku bieżącym budżetu jednostki samorządu terytorialnego, wynikającymi z rozliczenia kredytów i pożyczek z lat ubiegłych.

2. Przychody i rozchody budżetu określa załącznik nr 9.

**§6.** Tworzy się rezerwy:

- 1) ogólną w wysokości 1.659.349 zł; w tym:
  - a) budżet miasta w wysokości 1.152.049 zł,
  - b) budżet powiatu w wysokości 507.300 zł,
- 2) celowe w wysokości 2.069.051 zł, z przeznaczeniem:
  - a) na poręczenia w wysokości 10.336 zł,
  - b) na inwestycje w wysokości 1.000.000 zł,
  - c) na współfinansowanie projektu pn. "Ogólnodostępna strefa rekreacji - miejscem promocji zdrowego stylu życia" w wysokości 108.715 zł,

d) na wypłatę odszkodowań dla właścicieli nieruchomości za nie dostarczenie przez Miasto lokali socjalnych w wysokości 850.000 zł,

e) na realizację zadań własnych z zakresu zarządzania kryzysowego w wysokości 100.000 zł.

**§7.** Ustala się zakres i kwoty dotacji przedmiotowych dla zakładów budżetowych, zgodnie z załącznikiem nr 10.

**§8.** Ustala się kwoty innych dotacji niż określone w §7 przekazywanych na podstawie odrębnych przepisów, związanych z realizacją zadań jednostki samorządu terytorialnego, zgodnie z załącznikiem nr 11.

**§9.** Określa się plany przychodów i wydatków:

1) zakładów budżetowych: przychody w wysokości 43.207.992 zł, wydatki w wysokości 43.194.456 zł, zgodnie z załącznikiem nr 12,

2) gospodarstw pomocniczych jednostek budżetowych: przychody w wysokości 170.000 zł, wydatki w wysokości 170.000 zł, zgodnie z załącznikiem nr 13,

3) rachunku dochodów własnych: dochody w wysokości 6.129.900 zł, wydatki w wysokości 6.129.900 zł, zgodnie z załącznikiem nr 14.

**§10.** Ustala się plan przychodów i wydatków Gminnego Funduszu Ochrony Środowiska i Gospodarki Wodnej: przychody w wysokości 500.000 zł, wydatki w wysokości 848.000 zł, zgodnie z załącznikiem nr 15.

**§11.** Ustala się plan przychodów i wydatków Powiatowego Funduszu Ochrony Środowiska i Gospodarki Wodnej: przychody w wysokości 200.000 zł, wydatki w wysokości 252.500 zł, zgodnie z załącznikiem nr 16.

**§12.** Ustala się plan przychodów i wydatków Powiatowego Funduszu Gospodarki Zasobem Geodezyjnym i Kartograficznym: przychody w wysokości 500.000 zł, wydatki w wysokości 500.000 zł, zgodnie z załącznikiem nr 17.

**§13.** Ustala się plan dochodów budżetu związanych z realizacją zadań zleconych w wysokości 8.476.000 zł, zgodnie z załącznikiem nr 18.

**§14.** Ustala się wydatki na wieloletnie programy inwestycyjne na lata 2008 - 2010, zgodnie z załącznikiem nr 19.

**§15.** Ustala się limit zobowiązań z tytułu zaciąganych kredytów i pożyczek w kwocie 73.574.007 zł, w tym na:

1) pokrycie występującego w ciągu roku przejściowego deficytu budżetu w kwocie 5.000.000 zł,

2) finansowanie planowanego deficytu budżetu w kwocie 52.560.350 zł,

3) spłatę wcześniej zaciągniętych zobowiązań z tytułu zaciągniętych pożyczek i kredytów w kwocie 16.013.657 zł.

**§16.** Upoważnia się Prezydenta do zaciągania zobowiązań:

1) na finansowanie wydatków na wieloletnie programy inwestycyjne, określonych w załączniku nr 19,

2) na finansowanie programów i projektów realizowanych ze środków budżetu Unii Europejskiej oraz niepodlegających zwrotowi środków z pomocy udzielonej przez państwa członkowskie Europejskiego Porozumienia o Wolnym Handlu (EFTA), a także innych środków pochodzących ze źródeł zagranicznych, niepodlegających zwrotowi, określonych w załączniku nr 8,

3) z tytułu umów, których realizacja w roku następnym jest niezbędna do zapewnienia ciągłości działania jednostki i termin zapłaty upływa w roku następnym oraz do przekazania upoważnienia w tym zakresie jednostkom organizacyjnym Miasta.

**§17.** Upoważnia się Prezydenta do:

1) zaciągania kredytów i pożyczek na pokrycie występującego w ciągu roku budżetowego deficytu budżetu do wysokości 5.000.000 zł,

2) dokonywania zmian w budżecie Kalisza - Miasta na prawach powiatu polegających na przeniesieniach w planie wydatków między rozdziałami klasyfikacji budżetowej w ramach działu, w tym zmniejszaniu lub zwiększaniu kwot na wynagrodzenia i pochodne od wynagrodzeń,

3) dokonywania zmian planu wydatków majątkowych w ramach działu klasyfikacji budżetowej, między zadaniami inwestycyjnymi określonymi w załączniku nr 6,

4) przekazania uprawnień kierownikom jednostek budżetowych do wprowadzania zmian w planie finansowym rachunku dochodów własnych między paragrafami w ramach kwoty planu wydatków określonej uchwałą budżetową,

5) lokowania wolnych środków budżetowych na rachunkach bankowych w innych bankach niż bank prowadzący obsługę budżetu.

**§18.** Upoważnia się kierowników zakładów budżetowych do dokonywania zmian w planie finansowym zakładu budżetowego polegających na przeniesieniu planu wydatków między paragrafami klasyfikacji budżetowej w ramach kwoty planu wydatków określonej uchwałą budżetową.

**§19.** Ustala się kwotę 20.000.000 zł, do której Prezydent może samodzielnie zaciągać zobowiązania na wydatki bieżące.

**§20.** Inne postanowienia dotyczące wykonywania budżetu przez Urząd Miejski i jednostki organizacyjne:

- zwroty wydatków dokonanych w tym samym roku budżetowym przyjmowane są na rachunki bieżące wydatków i zmniejszają wykonanie wydatków w tym roku budżetowym.

Zapisu tego nie stosuje się do wydatków uzyskanych z budżetu UE oraz ze źródeł zagranicznych niepodlegających zwrotowi, poniesionych na programy i projekty realizowane z udziałem tych środków, które są przyjmowane na rachunek dochodów,

- zaliczki stałe lub okresowe mogą być udzielane pracownikom, którzy w związku z wykonywanymi czynnościami

służbowymi realizują drobne wydatki powtarzające się przez cały rok budżetowy lub okres krótszy; wysokość zaliczki nie może przekroczyć kwoty półtoramiesięcznych wydatków.

**§21.** Wykonanie uchwały powierza się Prezydentowi Miasta Kalisza.

**§22.** Uchwała wchodzi w życie z dniem podjęcia z mocą obowiązującą od 1 stycznia 2008 r. i podlega publikacji w Dzienniku Urzędowym Województwa Wielkopolskiego.

Przewodnicząca  
Rady Miejskiej Kalisza  
(-) Adela Przybył

Załącznik Nr 1  
do uchwały Nr XVIII/282/2007  
Rady Miejskiej Kalisza  
z dnia 27 grudnia 2007 r.  
w sprawie uchwalenia budżetu Kalisza -  
Miasta na prawach powiatu na 2008 rok

PLAN DOCHODÓW BUDŻETU KALISZA NA 2008 ROK  
(W ZŁ, GR)

Dz.	Treść	Kalisz	Miasto	Powiat
1	2	3	4	5
020	Leśnictwo	30.200	30.200	0
	dochody bieżące	30.200	30.200	0
	dochody z najmu i dzierżawy składników majątkowych Skarbu Państwa, jednostek samorządu terytorialnego lub innych jednostek zaliczanych do sektora finansów publicznych oraz innych umów o podobnym charakterze (§0750)	200	200	0
	wpływy ze sprzedaży wyrobów (§0840)	30.000	30.000	0
400	Wytwarzanie i zaopatrywanie w energię elektryczną, gaz i wodę	178.000	178.000	0
	dochody majątkowe	178.000	178.000	0
	środki na dofinansowanie własnych inwestycji gmin (związków gmin), powiatów (związków powiatów), samorządów województw, pozyskane z innych źródeł (§6290)	178.000	178.000	0
600	Transport i łączność	731.000	60.000	671.000
	dochody bieżące	60.000	60.000	0
	dochody z najmu i dzierżawy składników majątkowych Skarbu Państwa, jednostek samorządu terytorialnego lub innych jednostek zaliczanych do sektora finansów publicznych oraz innych umów o podobnym charakterze (§0750)	60.000	60.000	0
	dochody majątkowe	671.000	0	671.000
	dotacje celowe otrzymane z budżetu państwa na inwestycje i zakupy inwestycyjne realizowane przez powiat na podstawie porozumień z organami administracji rządowej (§6423)	671.000	0	671.000
700	Gospodarka mieszkaniowa	11.395.630	9.253.130	2.142.500
	dochody bieżące	4.574.630	2.432.130	2.142.500
	wpływy z opłat za zarząd, użytkowanie i użytkowanie wieczyste nieruchomości (§0470)	944.500	932.000	12.500
	dochody z najmu i dzierżawy składników majątkowych Skarbu Państwa, jednostek samorządu terytorialnego lub innych jednostek zaliczanych do sektora finansów publicznych oraz innych umów o podobnym charakterze (§0750)	1.500.130	1.500.130	0
	dotacje celowe otrzymane z budżetu państwa na zadania bieżące z zakresu administracji rządowej oraz inne zadania zlecone ustawami realizowane przez powiat (§2110)	130.000	0	130.000
	dochody jednostek samorządu terytorialnego związane z realizacją zadań z zakresu administracji rządowej oraz inne zadania zlecone ustawami (§2360)	2.000.000	0	2.000.000
	dochody majątkowe	6.821.000	6.821.000	0
	wpływy z tytułu przekształcenia prawa użytkowania wieczystego przysługującego osobom fizycznym w prawo własności /§0760/	821.000	821.000	0
	wpłaty z tytułu odpłatnego nabycia prawa własności oraz prawa użytkowania wieczystego nieruchomości (§0770)	6.000.000	6.000.000	0
710	Działalność usługowa	536.300	536.300	480.300
	dochody bieżące	536.300		536.300
	wpływy z różnych dochodów (§0970)	56.000	56.000	0
	dotacje celowe otrzymane z budżetu państwa na zadania bieżące z zakresu administracji rządowej oraz inne zadania zlecone ustawami przez powiat (§2110)	480.300		480.300
750	Administracja publiczna	1.974.850	681.75	293.100

dochody bieżące		974.850	681.75	293.100
	wpływy z różnych opłat (§0690)	7.400	2.000	5.400
	dochody z najmu i dzierżawy składników majątkowych Skarbu Państwa, jednostek samorządu terytorialnego lub innych jednostek zaliczanych do sektora finansów publicznych oraz innych umów o podobnym charakterze (§0750)	21.900	21.900	0
	wpływy z różnych dochodów (§0970/)	20.900	20.900	0
	dotacje celowe otrzymane z budżetu państwa na realizację zadań bieżących z zakresu administracji rządowej oraz innych zadań zleconych gminie (związkom gmin) ustawami (§2010)	617.200	617.200	0
	dotacje celowe otrzymane z budżetu państwa na zadania bieżące z zakresu administracji rządowej oraz inne zadania zlecone ustawami realizowane przez powiat (§2110)	271.700	0	271.700
	dotacje celowe otrzymane z budżetu państwa na zadania bieżące realizowane przez powiat na podstawie porozumień z organami administracji rządowej (§2120)	16.000	0	16.000
	dochody jednostek samorządu terytorialnego związane z realizacją zadań z zakresu administracji rządowej oraz innych zadań zleconych ustawami (§2360)	19.750	19.750	0
751	Urzędy naczelnych organów władzy państwowej, kontroli i ochrony prawa oraz sądownictwa	17.905	17.905	0
dochody bieżące		17.905	17.905	0
	dotacje celowe otrzymane z budżetu państwa na realizację zadań bieżących z zakresu administracji rządowej oraz innych zadań zleconych gminie (związkom gmin) ustawami (§2010)	17.905	17.905	0
754	Bezpieczeństwo publiczne i ochrona przeciwpożarowa	7.623.950	70.000	7.553.950
dochody bieżące		7.623.950	70.000	7.553.950
	grzywny, mandaty i inne kary pieniężne od osób fizycznych (§0570)	70.000	70.000	0
	dotacje celowe otrzymane z budżetu państwa na zadania bieżące z zakresu administracji rządowej oraz inne zadania zlecone ustawami realizowane przez powiat (§2110)	7.553.000	0	7.553.000
	dochody jednostek samorządu terytorialnego związane z realizacją zadań z zakresu administracji rządowej oraz innych zadań zleconych ustawami (§2360)	950	0	950
756	Dochody od osób prawnych, od osób fizycznych i od innych jednostek nieposiadających osobowości prawnej oraz wydatki związane z ich poborem	150.679.518	130.799.136	19.880.382
dochody bieżące		146.679.518	126.799.136	19.880.382
	udziały we wpływach z podatku dochodowego od osób fizycznych (§0010)	78.563.704	61.334.822	17.228.882
	udziały we wpływach z podatku dochodowego od osób prawnych (§0020)	6.000.000	4.900.000	1.100.000
	podatek od nieruchomości (§0310)	40.150.000	40.150.000	0
	podatek rolny (§0320)	235.000	235.000	0
	podatek leśny (§0330)	2.900	2.900	0
	podatek od środków transportowych (§0340)	3.000.00	3.000.00	0
	podatek od działalności gospodarczej osób fizycznych, opłacany w formie karty podatkowej (§0350)	240.000	240.000	0
	podatek od spadków i darowizn (§0360)	400.000	400.000	0
	opłata od posiadania psów (§0370)	104.000	104.000	0
	wpływy z opłaty skarbowej (§0410)	3.000.00	3.000.00	0
	wpływy z opłaty komunikacyjnej (§0420)	1.533.70		1.533.700
	wpływy z opłaty targowej (§0430)	3.550.00	3.550.00	0
	wpływy z opłat za wydawanie zezwoleń na sprzedaż alkoholu (§0480)	1.450.00	1.450.00	0
	wpływy z innych lokalnych opłat pobieranych przez jednostki samorządu terytorialnego na podstawie odrębnych ustaw (§0490)	2.442.800	2.425.000	17.800
	podatek od czynności cywilnoprawnych (§0500)	5.200.000	5.200.000	0
	wpłaty z zysku jednoosobowych spółek Skarbu Państwa lub spółek jednostek samorządu terytorialnego (§0730)	497.300	497.300	0
	wpływy z dywidend (§0740)	102.700	102.700	0
	rekompensaty utraconych dochodów w podatkach i opłatach lokalnych (§2680)	207.414	207.414	0
dochody majątkowe		4.000.000	4.000.000	0
	dochody ze zbycia praw majątkowych (§0780)	4.000.000	4.000.000	0
758	Różne rozliczenia	100.665.315	42.415.009	58.250.306
dochody bieżące		100.665.315	42.415.009	58.250.306
	pozostałe odsetki (§0920)	800.000	800.000	0
	subwencje ogólne z budżetu państwa (§2920)	99.865.315	41.615.009	58.250.306
801	Oświata i wychowanie	1.015.641	598.301	417.340
dochody bieżące		1.015.641	598.301	417.340
	wpływy z różnych opłat (§0690)	12.450	3.650	8.800
	dochody z najmu i dzierżawy składników majątkowych Skarbu Państwa, jednostek samorządu terytorialnego lub innych jednostek zaliczanych do sektora finansów publicznych oraz innych umów o podobnym charakterze (§0750)	35.040	9.300	25.740
	wpływy z usług (§0830)	370.000	0	370.000
	wpływy z różnych dochodów (§0970)	25.835	13.035	12.800
	dotacje celowe otrzymane z budżetu państwa na realizację własnych zadań bieżących gmin (związków gmin) (§2030)	572.316	572.316	0

851	Ochrona zdrowia	1.910.851	175.400	1.735.451
	dochody bieżące	1.910.851	175.400	1.735.451
	wpływy z różnych opłat (§0690)	3.000	3.000	0
	dochody z najmu i dzierżawy składników majątkowych Skarbu Państwa, jednostek samorządu terytorialnego lub innych jednostek zaliczanych do sektora finansów publicznych oraz innych umów o podobnym charakterze (§0750)	7.200	7.200	0
	wpływy z usług (§0830)	165.200	165.200	0
	dotacje celowe otrzymane z budżetu państwa na zadania bieżące z zakresu administracji rządowej oraz inne zadania zlecone ustawami realizowane przez powiat (§211)	1.735.451	0	1.735.451
852	Pomoc społeczna	35.361.266	3.081.386	4.547.400
	dochody bieżące	35.361.266	3.081.386	4.547.400
	wpływy od rodziców z tytułu odpłatności za utrzymanie dzieci (wychowanków) w placówkach opiekuńczo - wychowawczych (§0680)	10.000		10.000
	dochody z najmu i dzierżawy składników majątkowych Skarbu Państwa, jednostek samorządu terytorialnego lub innych jednostek zaliczanych do sektora finansów publicznych oraz innych umów o podobnym charakterze (§0750)	12.966	10.866	2.100
	wpływy z usług (§0830)	2.767.800	399.000	2.368.800
	wpływy 2. różnych dochodów (§0970)	200	100	100
	dotacje celowe otrzymane z budżetu państwa na realizację zadań bieżących z zakresu administracji rządowej oraz innych zadań zleconych gminie (związkom gmin) ustawami (§2010)	25.954.100	25.954.100	0
	dotacje celowe otrzymane z budżetu państwa na realizację własnych zadań bieżących gmin (związków gmin) (§2030)	4.446.700	4.446.700	0
	dotacje celowe otrzymane z budżetu państwa na realizację bieżących zadań własnych powiatu (§2130)	1.841.000	0	1.841.000
	dotacje celowe otrzymane z powiatu na zadania bieżące realizowane na podstawie porozumień (umów) między jednostkami samorządu terytorialnego (§2320)	325.400	0	325.400
	dochody jednostek samorządu terytorialnego związane z realizacją zadań z zakresu administracji rządowej oraz innych zadań zleconych ustawami (§2360)	3.100	3.100	0
853	Pozostałe zadania w zakresie polityki społecznej	1.872.564	0	1.872.564
	dochody bieżące	1.872.564	0	1.872.564
	wpływy z różnych dochodów (§0970)	62.603	0	62.603
	dotacje celowe otrzymane z budżetu państwa na zadania bieżące z zakresu administracji rządowej oraz inne zadania zlecone ustawami realizowane przez powiat (§2110)	206.100	0	206.100
	dotacje celowe otrzymane z powiatu na zadania bieżące realizowane na podstawie porozumień (umów) między jednostkami samorządu terytorialnego (§2320)	1.102.031	0	1.102.031
	środki z Funduszu Pracy otrzymane przez powiat z przeznaczeniem na finansowanie kosztów wynagrodzenia i składek na ubezpieczenia społeczne pracowników PUP (§2690)	501.830	0	501.830
854	Edukacyjna opieka wychowawcza	348.720	0	348.720
	dochody bieżące	348.720	0	348.720
	dochody z najmu i dzierżawy składników majątkowych Skarbu Państwa, jednostek samorządu terytorialnego lub innych jednostek zaliczanych do sektora finansów publicznych oraz innych umów o podobnym charakterze (§0750)	18300	0	18300
	wpływy z różnych dochodów (§0970)	420	0	420
	dotacje celowe otrzymane z powiatu na zadania bieżące realizowane na podstawie porozumień (umów) między jednostkami samorządu terytorialnego (§2320)	330.000	0	330.000
900	Gospodarka komunalna i ochrona środowiska	13.790.194	13.790.194	0
	dochody bieżące	1.554.382	1.554.382	0
	wpływy z opłaty produktowej (§0400)	32.500	32.500	0
	dochody z najmu i dzierżawy składników majątkowych Skarbu Państwa, jednostek samorządu terytorialnego lub innych jednostek zaliczanych do sektora finansów publicznych oraz innych umów o podobnym charakterze (§0750)	1.514.882	1.514.882	0
	wpływy z różnych dochodów (§0970)	7.000	7.000	0
	dochody majątkowe	12.235.812	12.235.812	0
	wpłaty z tytułu odpłatnego nabycia prawa własności oraz prawa użytkownia wieczystego nieruchomości (§0770)	2.000.000	2.000.000	0
	środki na dofinansowanie własnych inwestycji gmin (związków gmin), powiatów (związków powiatów), samorządów województw, pozyskane z innych źródeł (§6298)	10.075.812	10.075.812	0
	środki na dofinansowanie własnych inwestycji gmin (związków gmin), powiatów (związków powiatów), samorządów województw, pozyskane z innych źródeł (§6290)	160.000	160.000	0
	DOCHODY OGÓŁEM	327.131.904	228.938.891	98.193013

Załącznik Nr 2  
do uchwały N r XVIII/282/2007  
Rady Miejskiej Kalisza  
z dnia 27 grudnia 2007 r.  
w sprawie uchwalenia budżetu Kalisza -  
Miasta na prawach powiatu na 2008 rok

PLAN WYDATKÓW BUDŻETU KALISZA NA 2008 ROK  
W ZŁ

Dział/ rozdz.	Treść	Budżet Kalisza	Budżet Miasta	Budżet Powiatu
1	2	3	4	5
<b>ZADANIA WŁASNE</b>		<b>347.308.891</b>	<b>246.439.238</b>	<b>100.869.653</b>
010	Rolnictwo i łowiectwo	11.200	11.200	0
01030	Izby rolnicze	7.200	7.200	0
	wydatki bieżące w tym:	7.200	7.200	0
	dotacje	7.200	7.200	0
01095	Pozostała działalność	4.000	4.000	0
	wydatki bieżące	4.000	4.000	0
020	Leśnictwo	3.400	0	3.400
02001	Gospodarka leśna	3.000	0	3.000
	wydatki bieżące	3.000	0	3.000
02002	Nadzór nad gospodarką leśną	400	0	400
	wydatki bieżące	400	0	400
150	Przetwórstwo przemysłowe	192.000	192.000	0
15011	Rozwój przedsiębiorczości	192.000	192.000	0
	wydatki bieżące w tym:	192.000	192.000	0
	dotacje	180.000	180.000	0
	wynagr. i pochodne od wynagr.	10.000	10.000	0
400	Wytwarzanie i zaopatrywanie w energię elektryczną, gaz i wodę	1.668.000	1.668.000	0
40001	Dostarczanie ciepła	1.668.000	1.668.000	0
	wydatki majątkowe	1.668.000	1.668.000	0
600	Transport i łączność	40.731.700	25.708.000	15.023.700
60004	Lokalny transport zbiorowy	9.628.000	9.628.000	0
	wydatki bieżące	9.628.000	9.628.000	0
60015	Drogi publiczne w miastach na prawach powiatu	18.094.700	3.071.000	15.023.700
	wydatki bieżące w tym:	6.678.700	3.071.000	3.607.700
	wynagr. i pochodne od wynagr	2.353.200	0	2.353.200
	wydatki majątkowe	11.416.000	0	11.416.000
60016	Drogi publiczne gminne	12.509.000	12.509.000	0
	wydatki bieżące	1.805.000	1.805.000	0
	wydatki majątkowe	10.704.000	10.704.000	0
60095	Pozostała działalność	500.000	500.000	0
	wydatki majątkowe	500.000	500.000	0
630	Turystyka	125.700	125.700	0
63003	Zadania w zakresie upowszechniania turystyki	65.700	65.700	0
	wydatki bieżące w tym:	65.700	65.700	0
	wynagr. i pochodne od wynagr	3.000	3.000	0
63095	Pozostała działalność	60.000	60.000	0
	wydatki bieżące	60.000	60.000	0
700	Gospodarka mieszkaniowa	8.068.093	8.060.093	8.000
70001	Zakłady gospodarki mieszkaniowej	558.893	558.893	0
	wydatki bieżące w tym:	558.893	558.893	0
	dotacje	558.893	558.893	0
70005	Gospodarka gruntami i nieruchomościami	1.933.600	1.925.600	8.000
	wydatki bieżące w tym:	733.600	725.600	8.000
	wynagr. i pochodne od wynagr.	13.600	13.600	0
	wydatki majątkowe	1.200.00	1.200.000	0
70021	Towarzystwa budownictwa społecznego	1.500.000	1.500.000	0
	wydatki majątkowe	1.500.000	1.500.000	0
70095	Pozostała działalność	4.075.600	4.075.600	0
	wydatki bieżące w tym:	275.600	275.600	0
	wynagr. i pochodne od wynagr.	45.000	45.000	0
	wydatki majątkowe	3.800.000	3.800.000	0



710	Działalność usługowa	744.000	705.000	39.000
71004	Plany zagospodarowania przestrzennego	220.000	220.000	0
	wydatki bieżące w tym:	220.000	220.000	0
	wynagr. i pochodne od wynagr	30.000	30.000	0
71013	Prace geodezyjne i kartograficzne (nieinwestycyjne)	99.000	99.000	0
	wydatki bieżące	99.000	99.000	0
71014	Opracowania geodezyjne i kartograficzne	169.000	160.000	9.000
	wydatki bieżące	169.000	160.000	9.000
71035	Cmentarze	96.000	96.000	0
	wydatki bieżące	96.000	96.000	0
71095	Pozostała działalność	160.000	130.000	30.000
	wydatki bieżące w tym:	160.000	130.000	30.000
	wynagr. i pochodne od wynagr.	6.000	6.000	0
	dotacje	70.000	70.000	0
750	Administracja publiczna	24.019.768	22.049.606	1.970.162
75011	Urzędy wojewódzkie	884.889	884.889	0
	wydatki bieżące w tym:	884.889	884.889	0
	wynagr. i pochodne od wynagr	872.015	872.015	0
75020	Starostwa powiatowe	2.334.142	363.980	1.970.162
	wydatki bieżące w tym:	2.334.142	363.980	1.970.162
	wynagr. i pochodne od wynagr.	1.061.992	358.347	703.645
75022	Rady gmin /miast i miast na prawach powiatu/	619.700	619.700	0
	wydatki bieżące w tym:	619.700	619.700	0
	wynagr. i pochodne od wynagr.	6.700	6.700	0
75023	rzędy gmin /miast i miast na prawach powiatu/	18.978.037	18.978.037	0
	wydatki bieżące w tym:	18.794.637	18.794.637	0
	wynagr. i pochodne od wynagr.	15.409.670	15.409.670	0
	wydatki majątkowe	183.400	183.400	0
75075	Promocja jednostek samorządu terytorialnego	970.000	970.000	0
	wydatki bieżące w tym:	970.000	970.000	0
	wynagr. i pochodne od wynagr.	9.000	9.000	0
75095	Pozostała działalność	233.000	233.000	0
	wydatki bieżące w tym:	233.000	233.000	0
	wynagr. i pochodne od wynagr.	26.500	26.500	0
754	Bezpieczeństwo publiczne i ochrona przeciwpożarowa	4.069.700	3.964.700	105.000
75405	Komendy powiatowe Policji	528.000	528.000	0
	wydatki bieżące w tym:	393.000	393.000	0
	dotacje	393.000	393.000	0
	wydatki majątkowe	135.000	135.000	0
75411	Komendy powiatowe Państwowej Straży Pożarnej	400.000	300.000	100.000
	wydatki bieżące	200.000	200.000	0
	wydatki majątkowe	200.000	100.000	100.000
75412	Ochotnicze straże pożarne	155.600	155.600	0
	wydatki bieżące w tym:	155.600	155.600	0
	wynagr. i pochodne od wynagr.	7.600	7.600	0
	dotacje	99.500	99.500	0
75414	Obrona cywilna	39.100	39.100	0
	wydatki bieżące w tym:	39.100	39.100	0
	wynagr. i pochodne od wynagr.	3.500	3.500	0
75415	Zadania ratownictwa górskiego i wodnego	10.000	10.000	0
	wydatki bieżące	10.000	10.000	0
75416	Straż Miejska	2.480.900	2.480.900	0
	wydatki bieżące w tym:	2.480.900	2.480.900	0
	wynagr. i pochodne od wynagr.	2.104.200	2.104.200	0
75478	Usuwanie skutków klęsk żywiołowych	9.400	9.400	0
	wydatki bieżące	9.400	9.400	0
75495	Pozostała działalność	446.700	441.700	5.000
	wydatki bieżące w tym:	63.700	58.700	5.000
	wynagr. i pochodne od wynagr	500	500	0
	dotacje	5.000	0	5.000
	wydatki majątkowe	383.000	383.000	0
756	Dochody od osób prawnych, od osób fizycznych i d innych jednostek nieposiadających sobowości prawnej oraz wydatki związane z ich oborem	919.000	919.000	0
75647	Pobór podatków, opłat i niepodatkowych należności budżetowych	919.000	919.000	0
	wydatki bieżące w tym:	919.000	919.000	0
	wynagr. i pochodne od wynagr	405.000	405.000	0
757	Obsługa długu publicznego	5.395.90	3.429.09	1.966.805

75702	Obsługa papierów wartościowych, kredytów i pożyczek jednostek samorządu terytorialnego	5.395.90	3.429.095	1.966.805
	wydatki bieżące w tym:	5.395.90	3.429.095	1.966.805
	wydatki na obsługę długu	5.395.900	3.429.095	1.966.805
758	Różne rozliczenia	4.361.906	2.221.100	2.140.806
75818	Rezerwy ogólne i celowe	3.728.400	2221.100	1.507.300
	wydatki bieżące	2.728.400	2221.100	507.300
	wydatki majątkowe	1.000.000	0	1.000.000
75832	Część równoważąca subwencji ogólnej dla powiatów	633.506	0	633.506
	wydatki bieżące w tym:	633.506	0	633.506
	dotacje	633.506	0	633.506
801	Oświata i wychowanie	129.167.140	72.594.886	56.572.254
80101	Szkoły podstawowe	35.158.485	35.158.485	0
	wydatki bieżące w tym:	29.058.485	29.058.485	0
	wynagr. i pochodne od wynagr.	24.107.040	24.107.040	0
	dotacje	626.400	626.400	0
	wydatki majątkowe	6.100.000	6.100.000	0
80102	Szkoły podstawowe specjalne	3.564.461	0	3.564.461
	wydatki bieżące w tym:	3.564.461	0	3.564.461
	wynagr. i pochodne od wynagr.	2.970.167	0	2.970.167
80103	Oddziały przedszkolne w szkołach podstawowych	1.052.524	1.052.524	0
	wydatki bieżące w tym:	1.052.524	1.052.524	0
	wynagr. i pochodne od wynagr.	1.001.615	1.001.615	0
80104	Przedszkola	13.201.057	13.201.057	0
	wydatki bieżące w tym:	13.201.057	13.201.057	0
	wynagr. i pochodne od wynagr.	9.613.987	9.613.987	0
	dotacje	2.962.428	2.962.428	0
80110	Gimnazja	18.146.739	178.13914	332.825
	wydatki bieżące w tym:	15.801.739	154.68914	332.825
	wynagr. i pochodne od wynagr.	13.297.495	13.021.862	275.633
	dotacje	507.384	507.384	0
	wydatki majątkowe	2.345.000	2.345.000	0
80111	Gimnazja specjalne	1.858.264	0	1.858.264
	wydatki bieżące w tym:	1.858.264	0	1.858.264
	wynagr. i pochodne od wynagr.	1.735.045	0	1.735.045
80113	Dowożenie uczniów do szkół	3.500	3.000	500
	wydatki bieżące	3.500	3.000	500
80120	Licea ogólnokształcące	18.200.550	0	18.200.550
	wydatki bieżące w tym:	15.100.550	0	15.100.550
	wynagr. i pochodne od wynagr.	11.979.876	0	11.979.876
	dotacje	1.453.284	0	1.453.284
	wydatki majątkowe	3.100.000	0	3.100.000
80123	Licea profilowane	1.095.285	0	1.095.285
	wydatki bieżące w tym:	1.095.285	0	1.095.285
	wynagr. i pochodne od wynagr.	998.952	0	998.952
80124	Licea profilowane specjalne	94.847	0	94.847
	wydatki bieżące w tym:	94.847	0	94.847
	wynagr. i pochodne od wynagr.	90.820	0	90.820
80130	Szkoły zawodowe	23.134.927	0	23.134.927
	wydatki bieżące w tym:	20.334.927	0	20.334.927
	wynagr. i pochodne od wynagr.	15.275.568	0	15.275.568
	dotacje	2.516.320	0	2.516.320
	wydatki majątkowe	2.800.000	0	2.800.000
80132	Szkoły artystyczne	2.697.759	0	2.697.759
	wydatki bieżące w tym:	2.697.759	0	2.697.759
	wynagr. i pochodne od wynagr.	2.400.482	0	2.400.482
80134	Szkoły zawodowe specjalne	2.149.019	0	2.149.019
	wydatki bieżące w tym:	2.149.019	0	2.149.019
	wynagr. i pochodne od wynagr.	2.019.268	0	2.019.268
80140	Centra kształcenia ustawicznego i praktycznego oraz ośrodki kształcenia zawodowego	2.695.752	0	2.695.752
	wydatki bieżące w tym:	2.695.752	0	2.695.752
	wynagr. i pochodne od wynagr.	2.148.688	0	2.148.688
80146	Dokształcanie i doskonalenie nauczycieli	563.550	309.024	254.526
	wydatki bieżące w tym:	563.550	309.024	254.526
	wynagr. i pochodne od wynagr.	137.826	73.500	64.326
80148	Stołówki szkolne	107.126	107.126	0

	wydatki bieżące w tym:	107.126	107.126	0
	wynagr. i pochodne od wynagr.	103.826	103.826	0
80195	Pozostała działalność	5.443.295	4.949.756	493.539
	wydatki bieżące w tym:	1.759.295	1.265.756	493.539
	wynagr. i pochodne od wynagr.	10.000	10.000	0
	wydatki majątkowe	3.684.000	3.684.000	0
803	Szkolnictwo wyższe	2.000.000	2.000.000	0
80395	Pozostała działalność	2.000.000	2.000.000	0
	wydatki majątkowe	2.000.000	2.000.000	0
851	Ochrona zdrowia	2.713.100	2.713.100	0
85111	Szpitala ogólne	220.000	220.000	0
	wydatki majątkowe	220.000	220.000	0
85149	Programy polityki zdrowotnej	333.000	333.000	0
	wydatki bieżące w tym:	333.000	333.000	0
	wynagr. i pochodne od wynagr.	17.200	17.200	0
85152	Zapobieganie i zwalczanie AIDS	3.100	3.100	0
	wydatki bieżące	3.100	3.100	0
85153	Zwalczanie narkomanii	9.000	9.000	0
	wydatki bieżące w tym:	9.000	9.000	0
	wynagr. i pochodne od wynagr.	6.500	6.500	0
85154	Przeciwdziałanie alkoholizmowi	1.450.000	1.450.000	0
	wydatki bieżące w tym:	1.450.000	1.450.000	0
	wynagr. i pochodne od wynagr.	453.215	453.215	0
	dotacje	687.400	687.400	0
85158	Izby wytrzeźwień	646.500	646.500	0
	wydatki bieżące w tym:	646.500	646.500	0
	wynagr. i pochodne od wynagr.	558.000	55.800	0
85195	Pozostała działalność	51.500	51.500	0
	wydatki bieżące	51.500	51.500	0
852	Pomoc społeczna	34.474.142	23.439.000	11.035.142
85201	Placówki opiekuńczo - wychowawcze	3.500.148	0	3.500.148
	wydatki bieżące w tym:	3.500.148	0	3.500.148
	wynagr. i pochodne od wynagr.	990.008	0	990.008
	dotacje	2.030.000	0	2.030.000
85202	Domy pomocy społecznej	6.984.800	2.059.200	4.925.600
	wydatki bieżące w tym:	6.984.800	2.059.200	4.925.600
	wynagr. i pochodne od wynagr.	3.510.800	0	3.510.800
85203	Ośrodki wsparcia	954.700	954.700	0
	wydatki bieżące w tym:	824.700	824.700	0
	wynagr. i pochodne od wynagr.	619.300	619.300	0
	wydatki majątkowe	130.000	130.000	0
85204	Rodziny zastępcze	1.991.200	0	1.991.200
	wydatki bieżące w tym:	1.991.200	0	1.991.200
	wynagr. i pochodne od wynagr.	51.280	0	51.280
	dotacje	284.800	0	284.800
85214	Zasiłki i pomoc w naturze oraz składki na ubezpieczenia emerytalne i rentowe	4.932.200	4.932.200	0
	wydatki bieżące	4.932.200	4.932.200	0
85215	Dodatki mieszkaniowe	8.500.000	8.500.000	0
	wydatki bieżące	8.500.000	8.500.000	0
85218	Powiatowe centra pomocy rodzinie	183.900	0	183.900
	wydatki bieżące w tym:	183.900	0	183.900
	wynagr. i pochodne od wynagr.	148.775	0	148.775
85219	Ośrodki pomocy społecznej	4.507.600	4.507.600	0
	wydatki bieżące w tym:	4.507.600	4.507.600	0
	wynagr. i pochodne od wynagr.	3.075.096	3.075.096	0
85220	Jedn. specjalistycznego poradnictwa, mieszkania chronione i ośrodki interwencji kryzysowej	377.642	0	377.642
	wydatki bieżące w tym:	377.642	0	377.642
	wynagr. i pochodne od wynagr.	258.511	0	258.511
85226	Ośrodki adopcyjno-opiekuńcze	48.500	0	48.500
	wydatki bieżące w tym:	48.500	0	48.500
	dotacje	48.500	0	48.500
85228	Usługi opiekuńcze i specjalistyczne usługi opiekuńcze	2.100.000	2.100.000	0
	wydatki bieżące w tym:	2.100.000	2.100.000	0
	dotacje	2.100.000	2.100.000	0
85233	Dokształcanie i doskonalenie nauczycieli	2.800	0	2.800

	wydatki bieżące	2.800	0	2.800
85295	Pozostała działalność	390.652	385.300	5.352
	wydatki bieżące	390.652	385.300	5.352
853	Pozostałe zadania w zakresie polityki społecznej	4.458.262	2.243.900	2.214.362
85305	Żłobki	1.783.300	1.783.300	0
	wydatki bieżące w tym:	1.783.300	1.783.300	0
	wynagr. i pochodne od wynagr.	1.511.000	1.511.000	0
85311	Rehabilitacja zawodowa i społeczna osób niepełnosprawnych	111.784	0	111.784
	wydatki bieżące w tym:	111.784	0	111.784
	dotacje	111.784	0	111.784
85333	Powiatowe urzędy pracy	2.101.578	0	2.101.578
	wydatki bieżące w tym:	1.781.578	0	1.781.578
	wynagr. i pochodne od wynagr.	1.610.852	0	1.610.852
	wydatki majątkowe	320.000	0	320.000
85395	Pozostała działalność	461.600	460.600	1.000
	wydatki bieżące w tym:	461.600	460.600	1.000
	dotacje	440.000	440.000	0
854	Edukacyjna opieka wychowawcza	9.024.335	2.341.613	6.682.722
85401	Świetlice szkolne	1.514.553	1.460.095	54.458
	wydatki bieżące w tym:	1.514.553	1.460.095	54.458
	wynagr. i pochodne od wynagr.	1.430.017	1.377.715	52.302
85403	Specjalne ośrodki szkolno-wychowawcze	3.832.369	0	3.832.369
	wydatki bieżące w tym:	3.832.369	0	3.832.369
	wynagr. i pochodne od wynagr.	1.652.633	0	1.652.633
	dotacje	1.854.216	0	1.854.216
85406	Poradnie psychologiczno-pedagogiczne, w tym poradnie specjalistyczne	1.355.159	0	1.355.159
	wydatki bieżące w tym:	1.355.159	0	1.355.159
	wynagr. i pochodne od wynagr.	1.193.971	0	1.193.971
85407	Placówki wychowania pozaszkolnego	734.888	0	734.888
	wydatki bieżące w tym:	734.888	0	734.888
	wynagr. i pochodne od wynagr.	623.138	0	623.138
85410	Internaty i bursy szkolne	616.785	0	616.785
	wydatki bieżące w tym:	616.785	0	616.785
	wynagr. i pochodne od wynagr.	463.930	0	463.930
	dotacje	79.968	0	79.968
85412	Kolonie i obozy oraz inne formy wypoczynku dzieci i młodzieży szkolnej, a także szkolenia młodzieży	165.000	165.000	0
	wydatki bieżące w tym:	165.000	165.000	0
	dotacje	105.000	105.000	0
85415	Pomoc materialna dla uczniów	703.418	703.418	0
	wydatki bieżące	703.418	703.418	0
85417	Szkolne schroniska młodzieżowe	48.899	0	48.899
	wydatki bieżące w tym:	48.899	0	48.899
	wynagr. i pochodne od wynagr.	44.492	0	44.492
85446	Dokształcanie i doskonalenie nauczycieli	25.000	0	25.000
	wydatki bieżące	25.000	0	25.000
85495	Pozostała działalność	28.264	13.100	15.164
	wydatki bieżące	28.264	13.100	15.164
900	Gospodarka komunalna i ochrona środowiska	58.168.810	58.168.810	0
90001	Gospodarka ściekowa i ochrona wód	44.148.810	44.148.810	0
	wydatki bieżące	1.192.200	1.192.200	0
	wydatki majątkowe	42.956.610	42.956.610	0
90002	Gospodarka odpadami	310.000	310.000	0
	wydatki bieżące w tym:	260.000	260.000	0
	wydatki majątkowe	50.000	50.000	0
90003	Oczyszczanie miast i wsi	2.380.000	2.380.000	0
	wydatki bieżące	2.380.000	2.380.000	0
90004	Utrzymanie zieleni w miastach i gminach	1.806.700	1.806.700	0
	wydatki bieżące w tym:	1.806.700	1.806.700	0
	wynagr. i pochodne od wynagr.	17.200	17.200	0
90013	Schroniska dla zwierząt	340.000	340.000	0
	wydatki bieżące	340.000	340.000	0
90015	Oświetlenie ulic, placów i dróg	6.100.000	6.100.000	0
	wydatki bieżące	5.700.000	5.700.000	0
	wydatki majątkowe	400.000	400.000	0
90020	Wpływy i wydatki związane z gromadzeniem środków z opłat produktowych	32.500	32.500	0
	wydatki bieżące	32.500	32.500	0

90095	Pozostała działalność	3.050.800	3.050.800	0
	wydatki bieżące	410.800	410.800	0
	wydatki majątkowe	2.640.000	2.640.000	0
921	Cultura i ochrona dziedzictwa narodowego	6.937.600	3.829.300	3108300
92105	Pozostałe zadania w zakresie kultury	165.000	165.000	0
	wydatki bieżące w tym:	165.000	165.000	0
	dotacje	165.000	165.000	0
92106	Teatry	50.000	50.000	0
	wydatki bieżące w tym:	50.000	50.000	0
	dotacje	50.000	50.000	0
92108	Filharmonie, orkiestry, chóry i kapele	2.358.400	37.570	1.982.700
	wydatki bieżące w tym:	2.358.400	37.570	1.982.700
	dotacje	2.358.400	37.570	1.982.700
92109	Domy i ośrodki kultury, świetlice i kluby	1.146.900	1.146.90	0
	wydatki bieżące w tym:	1.060.900	1.060.900	0
	dotacje	1.060.900	1.060.900	0
	wydatki majątkowe	86.000	8.6000	0
92110	Galerie i biura wystaw artystycznych	257.200	27.000	230.200
	wydatki bieżące w tym:	242.200	27.000	215.200
	dotacje	242.200	27.000	215.200
	wydatki majątkowe	15.000	0	15.000
92113	Centra kultury i sztuki	67.000	67.000	0
	wydatki bieżące w tym:	67.000	67.000	0
	dotacje	67.000	67.000	0
92116	Biblioteki	2.144.100	1.248.700	895.400
	wydatki bieżące w tym:	2.044.100	1.148.700	895.400
	dotacje	2.044.100	1.148.700	895.400
	wydatki majątkowe	100.000	100.000	0
92118	Muzea	35.000	35.000	0
	wydatki bieżące w tym:	35.000	35.000	0
	dotacje	35.000	35.000	0
92120	Ochrona zabytków i opieka nad zabytkami	179.000	179.000	0
	wydatki bieżące w tym:	179.000	179.000	0
	wynagr. i pochodne od wynagr.	2.000	2.000	0
	dotacje	95.000	95.000	0
92122	Rada Ochrony Pamięci Walk i Męczeństwa	25.000	25.000	0
	wydatki bieżące	25.000	25.000	0
92195	Pozostała działalność	510.000	510.000	0
	wydatki bieżące w tym:	510.000	510.000	0
	wynagr. i pochodne od wynagr.	70.000	70.000	0
925	Ogrody botaniczne i zoologiczne oraz naturalne obszary i obiekty chronionej przyrody	2.000	2.000	0
92503	Rezerваты i pomniki przyrody	2.000	2.000	0
	wydatki bieżące	2.000	2.000	0
926	Kultura fizyczna i sport	10.053.135	10.053.135	0
92601	Obiekty sportowe	6.172.000	6.172.000	0
	wydatki bieżące w tym:	298.000	298.000	0
	dotacje	188.000	188.000	0
	wydatki majątkowe	5.874.000	5.874.000	0
92604	Instytucje kultury fizycznej	2.386.135	2.386.135	0
	wydatki bieżące w tym:	2.356.135	2.356.135	0
	dotacje	2.356.135	2.356.135	0
	wydatki majątkowe	30.000	30.000	0
92605	Zadania w zakresie kultury fizycznej i sportu	1.220.000	1.220.000	0
	wydatki bieżące w tym:	1.220.000	1.220.000	0
	dotacje	1.220.000	1.220.000	0
92695	Pozostała działalność	275.000	275.000	0
	wydatki bieżące w tym:	275.000	275.000	0
	wynagr. i pochodne od wynagr.	10.000	10.000	0
ZADANIA ZLECONE Z ZAKRESU ADMINISTRACJI RZĄDOWEJ		36.965.756	26.589.205	10.376.551
700	Gospodarka mieszkaniowa	130.000	0	130.000
70005	Gospodarka gruntami i nieruchomościami	130.000	0	130.000
	wydatki bieżące w tym:	130.000	0	130.000
	wynagr. i pochodne od wynagr.	9.710	0	9.710
710	Działalność usługowa	480.300	0	480.300
71013	Prace geodezyjne i kartograficzne (nieinwestycyjne)	98.300	0	98.300
	wydatki bieżące	98.300	0	98.300

710 14	Opracowania geodezyjne i kartograficzne	12.000	0	12.000
	wydatki bieżące	12.000	0	12.000
710 15	Nadzór budowlany	370.000	0	370.000
	wydatki bieżące w tym:	370.000	0	370.000
	wynagr. i pochodne od wynagr.	318069	0	318.069
750	Administracja publiczna	888.900	617.200	271.700
750 11	Urzędy wojewódzkie	848.900	617.200	231.700
	wydatki bieżące w tym:	848.900	617.200	231.700
	wynagr. i pochodne od wynagr.	818.416	591.544	226.872
750 45	Komisje poborowe	40.000	0	40.000
	wydatki bieżące w tym:	40.000	0	40.000
	wynagr. i pochodne od wynagr.	25.000	0	25.000
751	Urzędy naczelnych organów władzy państwowej, kontroli i ochrony prawa oraz sądownictwa	17.905	17.905	0
751 01	Urzędy naczelnych organów władzy państwowej, kontroli i ochrony prawa	17.905	17.905	0
	wydatki bieżące	17.905	17.905	0
754	Bezpieczeństwo publiczne i ochrona przeciwpożarowa	7.553.000	0	7.553.000
754 11	Komendy powiatowe Państwowej Straży Pożarnej	7.553.000	0	7.553.000
	wydatki bieżące w tym:	7.553.000	0	7.553.000
	wynagr. i pochodne od wynagr.	6.135.986	0	6.135.986
851	Ochrona zdrowia	1.735.451	0	1.735.451
851 56	Składki na ubezpieczenie zdrowotne oraz świadczenia dla osób nieobjętych obowiązkiem ubezpieczenia zdrowotnego	1.735.451	0	1.735.451
	wydatki bieżące w tym:	1.735.451	0	1.735.451
	wynagr. i pochodne od wynagr.	1.735.451	0	1.735.451
852	Pomoc społeczna	25.954.100	25.954.100	0
852 03	Ośrodki wsparcia	640.000	640.000	0
	wydatki bieżące w tym:	640.000	640.000	0
	wynagr. i pochodne od wynagr.	427.900	427.900	0
852 12	Świadczenia rodzinne, zaliczka alimentacyjna oraz składki na ubezpieczenia emerytalne i rentowe z ubezpieczenia społecznego	22.016.000	22.016.000	0
	wydatki bieżące w tym:	22.016.000	22.016.000	0
	wynagr. i pochodne od wynagr.	986.801	986.801	0
852 13	Składki na ubezpieczenie zdrowotne opłacane za osoby pobierające niektóre świadczenia z pomocy społecznej oraz niektóre świadczenia rodzinne	320.400	320.400	0
	wydatki bieżące w tym:	320.400	320.400	0
	wynagr. i pochodne od wynagr.	320.400	320.400	0
852 14	Zasiłki i pomoc w naturze oraz składki na ubezpieczenia emerytalne i rentowe	2.421.400	2.421.400	0
	wydatki bieżące	2.421.400	2.421.400	0
852 28	Usługi opiekuńcze i specjalistyczne usługi opiekuńcze	556.300	556.300	0
	wydatki bieżące	556.300	556.300	0
853	Pozostałe zadania w zakresie polityki społecznej	206.100	0	206.100
853 21	Zespoły ds. orzekania o niepełnosprawności	206.100	0	206.100
	wydatki bieżące w tym:	206.100	0	206.100
	wynagr. i pochodne od wynagr.	189.584	0	189.584
ZADANIA REALIZOWANE NA PODSTAWIE POROZUMIEN Z ORGANAMI ADMINISTRACJI RZĄDOWEJ		532.000	0	532.000
600	Transport i łączność	516.000	0	516.000
600 15	Drogi publiczne w miastach na prawach powiatu	516.000		516.000
	wydatki majątkowe	516.000		516.000
750	Administracja publiczna	16.000	0	16.000
750 45	Komisje poborowe	16.000	0	16.000
	wydatki bieżące	16.000	0	16.000
ZADANIA REALIZOWANE NA PODSTAWIE POROZUMIEN Z JEDNOSTKAMI SAMORZĄDU TERYTORIALNEGO		1.757.431	0	1.757.431
852	Pomoc społeczna	325.400	0	325.400
852 01	Placówki opiekuńczo-wychowawcze	157.300	0	157.300
	wydatki bieżące w tym:	157.300	0	157.300
	wynagr. i pochodne od wynagr.	48.102	0	48.102
852 04	Rodziny zastępcze	168.100	0	168.100
	wydatki bieżące	168.100	0	168.100
853	Pozostałe zadania w zakresie polityki społecznej	1.102.031	0	1.102.031
853 21	Zespoły ds. orzekania o niepełnosprawności	154.000	0	154.000
	wydatki bieżące w tym:	154.000	0	154.000
	wynagr. i pochodne od wynagr.	134.472	0	134.472
853 33	Powiatowe urzędy pracy	948.031	0	948.031

	wydatki bieżące w tym:	948.031	0	948.031
	wynagr. i pochodne od wynagr.	739.348	0	739.348
854	Edukacyjna opieka wychowawcza	330.000	0	330.000
85406	Poradnie psychologiczno-pedagogiczne w tym poradnie specjalistyczne	330.000	0	330.000
	wydatki bieżące w tym:	330.000	0	330.000
	wynagr. i pochodne od wynagr.	330.000	0	330.000
WYDATKI OGÓŁEM		386.564.078	273.028.443	113.535.635

Załącznik nr 3  
do uchwały Nr XVIII/282/2007  
Rady Miejskiej Kalisza  
z dnia 27 grudnia 2007 r.  
w sprawie uchwalenia budżetu Kalisza -  
Miasta na prawach powiatu na 2008 rok

DOCHODY I WYDATKI ZWIĄZANE Z REALIZACJĄ ZADAŃ ZLECONYCH  
Z ZAKRESU ADMINISTRACJI RZĄDOWEJ W 2008 ROKU  
(W ZŁ)

Dział	Rozdział	Treść	Dotacje ogółem	Wydatki ogółem (6 + 8)	w tym:		
					Wydatki bieżące	w tym: wynagrodzenia i pochodne od wynagrodzeń	Wydatki majątkowe
1	2	3	4	5	6	7	8
MIASTO w tym:			26.589.205	26.589.205	26.589.205	2.326.645	0
750	75011	Urzędy wojewódzkie	617.200	617.200	617.200	591.544	0
751	75101	Urzędy naczelnych organów władzy państwowej, kontroli i ochrony prawa	17.905	17.905	17.905	0	0
852	85203	Ośrodki wsparcia	640.000	640.000	640.000	427.900	0
852	85212	Świadczenia rodzinne, zaliczka alimentacyjna oraz składki na ubezpieczenia emerytalne i rentowe z ubezpieczenia społecznego	22.016.000	22.016.000	22.016.000	986.801	0
852	85213	Składki na ubezpieczenie zdrowotne opłacane za osoby pobierające niektóre świadczenia z pomocy społecznej oraz niektóre świadczenia rodzinne	320.400	320.400	320.400	320.400	0
852	85214	Zasiłki i pomoc w naturze oraz składki na ubezpieczenia emerytalne i rentowe	2.421.400	2.421.400	2.421.400	0	0
852	85228	Usługi opiekuńcze	556.300	556.300	556.300	0	0
POWIAT w tym:			10.376.551	10.376.551	10.376.551	8.640.672	0
700	70005	Gospodarka gruntami i nieruchomościami	130.000	130.000	130.000	9.710	0
710	71013	Prace geodezyjne i kartograficzne (nieinwestycyjne)	98.300	98.300	98.300	0	0
710	71014	Opracowania geodezyjne i kartograficzne	12.000	12.000	12.000	0	0
710	71015	Nadzór budowlany	370.000	370.000	370.000	318.069	0
750	75011	Urzędy wojewódzkie	231.700	231.700	231.700	226.872	0
750	75045	Komisje poborowe	40.000	40.000	40.000	25.000	0
754	75411	Komendy powiatowe Państwowej Straży Pożarnej	7.553.000	7.553.000	7.553.000	6.135.986	0
851	85156	Składki na ubezpieczenie zdrowotne oraz świadczenia dla osób nieobjętych obowiązkiem ubezpieczenia zdrowotnego	1.735.451	1.735.451	1.735.451	1.735.451	0
853	85321	Zespoły ds. orzekania o niepełnosprawności	206.100	206.100	206.100	189.584	0
OGÓŁEM (MIASTO I POWIAT)			36.965.756	36.965.756	36.965.756	10.967.317	0

Załącznik nr 4  
do uchwały Nr XVIII/282/2007  
Rady Miejskiej Kalisza  
z dnia 27 grudnia 2007 r.  
w sprawie uchwalenia budżetu Kalisza -  
Miasta na prawach powiatu na 2008 rok

DOCHODY I WYDATKI ZWIĄZANE Z REALIZACJĄ ZADAŃ W DRODZE  
POROZUMIEŃ Z ORGANAMI ADMINISTRACJI RZĄDOWEJ W 2008 ROKU  
(W ZŁ)

Dz.	Rozdz.	Treść	Dotacje ogółem	Wydatki ogółem (6 + 8)	w tym:		
					Wydatki bieżące	w tym: wynagrodzenia i pochodne od wynagrodzeń	Wydatki majątkowe
1	2	3	4	5	6	7	8
MIASTO			0	0	0	0	0
POWIAT w tym:			687.000	532.000	16.000	0	516.000
600	60015	Drogi publiczne w miastach na prawach powiatu	671.000	516.000	0	0	516.000
750	75045	Komisje poborowe	16.000	16.000	16.000	0	0
OGÓŁEM (MIASTO I POWIAT)			687.000	532.000	16.000	0	576.000

Załącznik nr 5  
do uchwały Nr XVIII/282/2007  
Rady Miejskiej Kalisza  
z dnia 27 grudnia 2007 r.  
w sprawie uchwalenia budżetu Kalisza -  
Miasta na prawach powiatu na 2008 rok

DOCHODY I WYDATKI ZWIĄZANE Z REALIZACJĄ ZADAŃ W DRODZE  
POROZUMIEŃ Z JEDNOSTKAMI SAMORZĄDU TERYTORIALNEGO W 2008 ROKU  
(W ZŁ, GR)

Dz.	Rozdz.	Treść	Dotacje ogółem	Wydatki ogółem (6 + 8)	w tym:		
					Wydatki bieżące	w tym: wynagrodzenia i pochodne od wynagrodzeń	Wydatki majątkowe
1	2	3	4	5	6	7	8
MIASTO			0	0	0	0	0
POWIAT w tym:			1.757.431	1.757.431	1.757.431	1.251.922	0
852	85201	Placówki opiekuńczo-wychowawcze	157.300	157.300	157.300	48.102	0
852	85204	Rodziny zastępcze	168.100	168.100	168.100	0	0
853	85321	Zespoły ds. orzekania o niepełnosprawności	154.000	154.000	154.000	134.472	0
853	85333	Powiatowe urzędy pracy	948.031	948.031	948.031	739.348	0
854	85406	Poradnie psychologiczno-pedagogiczne, w tym poradnie specjalistyczne	330.000	330.000	330.000	330.000	0
OGÓŁEM (MIASTO I POWIAT)			1.757.431	1.757.431	1.757.431	1.251.922	0



PLAN WYDATKÓW MAJĄTKOWYCH KALISZA NA 2008 ROK

I.p	NAZWA ZADANIA	ZAKRES RZECZOWY	Przewidywany koszt realizacji	Wydatki na 2008 r.			Przewidywany termin realizacji
				Budżet Kalisza	w tym		
				Budżet Miasta	Budżet Powiatu		
	OGÓŁEM			106.056.010	86.789.010	19.267.000	
	DZIAŁ 400 - Wytwarzanie i zaopatrywanie w energię elektryczną gaz i wodę			1.668.000	1.668.000	0	
	Rozdział 40001 - Dostarczanie ciepła			1.668.000	1.668.000	0	
1	Inwestycje ciepłownicze realizowane zgodnie z przepisami dotyczącymi warunków przyłączeniowych do istniejącej sieci ciepłej	wykonanie przyłączy do miejskiej sieci ciepłej wg zgłoszeń		713.000	713.000	0	proces ciągły
2	Modernizacja miejskiego systemu ciepłowniczego na osiedlach mieszkaniowych i starej części miasta	modernizacja węzłów i sieci ciepłowniczych kanałowych na preizolowane		955.000	955.000	0	proces ciągły
	DZIAŁ 600 Transport i łączność			23.136.000	11.204.000	11.932.000	
	Rozdział 60015 - Drogi publiczne w miastach na prawach powiatu			11.932.000	0	11.932.000	
3	Budowa Trasy Bursztynowej na odcinku od ul. Łódzkiej do ul. Częstochowskiej	jedna jezdnia, most na Prośnie, most na Swędrni; zakres zakończony w 2005r, płatności do 2010 r.	26.394.257	2.500.000	0	2.500.000	1995-2010
4	Budowa Trasy Bursztynowej II etap	budowa drogi jednojezdniowej wraz ze ścieżką rowerową, odwodnieniem i oświetleniem	27.590.000	2.000.000	0	2.000.000	2006-2009; spłata od 2009 po 3.000.000 zł rocznie
5	Budowa ulic dla uaktywnienia strefy gospodarczej wraz z włączeniem do ciągu dróg krajowych	budowa ul. Obozowej od Dworcowej do Zachodniej; ul. Zachodniej od Metalowców do ul. Wrocławskiej (z wiaduktem); oraz w części ulice Metalowców, Sulistawicka, Zagorzynek, Piwonicka, Noskowska w zakresie jezdnii, chodników, kanał, deszczowej, oświetlenia. W 2008 projekt	21.000.000	300.000	0	300.000	2006-2011; zakładane dofinansowanie ze środków europejskich
6	Budowa drugiej jezdni ul. Nowy Świat - przebudowa ul. Lipowej, Handlowej i Rzemieśniczej	odcinek od Rogatki do ul. Rzemieśniczej wraz z odwodnieniem, oświetleniem, chodnikiem i ścieżką rowerową	4.500.000	2.000.000	0	2.000.000	realizacja 2007-2008; płatności 2007-2009
7	Przebudowa ul. Skarszewskiej od ul. Stawiszynskiej do Al. Gen. Sikorskiego wraz z odwodnieniem, oświetleniem	przebudowa nawierzchni drogi wraz z odwodnieniem	2.050.000	1.000.000	0	1.000.000	2007-2009

8	Przebudowa i modernizacja dróg publicznych stanowiących Trakt Kalisko - Wieluński na odcinku ul. Księżny Jolanty od ul. Częstochowskiej do ul. Starożytnej oraz ul. Starożytna do granic Miasta	przebudowa skrzyżowania ul. Częstochowskiej z ul. ks. Jolanty na rondo wraz z przebudową jezdni i chodników, budową ścieżki rowerowej w ul. ks. Jolanty na odcinku od ul. Częstochowskiej do granic miasta oraz przebudowa mostu na rzece Prośnie. Budowa kładki dla pieszych.	8.500.000	1.000.000	0	1.000.000	2007-2011; zakładane dofinansowanie ze środków europejskich
9	Budowa mostu na Swędni i modernizacja ul. Łódzkiej na odcinku od mostu do granic miasta	most, droga wraz z odwodnieniem, oświetleniem i ścieżką rowerową przebudowa skrzyżowania na rondo wraz z	9.900.000	1.000.000	0	1.000.000	2006-2010
10	Budowa ronda na skrzyżowaniu ul. Podmiejskiej i Dobrzeckiej wraz z wyprofilowaniem przebiegu drogi	oświetleniem odwodnieniem i usunięciem kolizji z infrastrukturą podziemną w 2008r. aktualizacja projektu budowlano- wykonawczego	2.000.000	100000	0	1.000.000	2008-2009 płatności do 2010
11	Modernizacja dróg w części nie objętej dofinansowaniem ze środków unijnych		500.000	500.000	0	500.000	2008
12	Budowa odcinka drogi krajowej nr 25 od planowanego węzła drogowego w rejonie Alei Wojska Polskiego do ul. Poznańskiej wraz z wykupami, odwodnieniem, oświetleniem i ścieżką rowerową	budowa drogi jednojezdniowej, dwupasowej wraz z wykupami, odwodnieniem, oświetleniem i ścieżką rowerową; w 2008r. projekt	47.000.000	500.000	0	500.000	2007-2012; zakładane dofinansowanie ze środków europejskich
13	Dołączenie dróg krajowych na odcinku od ul. Godebskiego do ul. Łódzkiej	budowa drogi, przebudowa dróg na odcinku od ul. Godebskiego do ul. Łódzkiej w tym przebudowa skrzyżowania ul. Stawiszzyńskiej (droga krajowa nr 25) z ul. Godebskiego droga wojewódzka 450) w Kaliszu - zadanie WIE/63	39.442.000	1.032.000	0	1.032.000	2007-2014 zakładane dofinansowanie z środków unijnych w latach 2009-2013
	Rozdział 60016 - Drogi publiczne gminne			10.704.000	10.704.000	0	
14	Budowa ścieżek rowerowych z możliwością Dezpiecznego wyjazdu z centrum miasta			250.000	250.000	0	proces ciągły
15	Budowa parkingu w rejonie grodziska na Zawodziu wraz z odwodnieniem i oświetleniem		135.000	120.000	120.000	0	2007-2008
16	Modernizacja ul. Fabrycznej, Pułaskiego, Joselewicza wraz ze skrzyżowaniami	wykonanie nawierzchni, chodników wraz z odwodnieniem i oświetleniem	3.300.000	1.000.000	1.000.000	0	2005-2009
17	Budowa parkingu przy skrzyżowaniu ul. Legionów z ul. Polna	w 2008r. wykonanie projektu budowlano-wykonawczego	270.000	20.000	20.000	0	2008 - 2009
18	Modernizacja chodników ul. Widok	odcinek od skrzyżowania z ul. Serbinowską (wzdłuż budynku nr 95) do budynku nr 101	120.000	120.000	120.000	0	2008
19	Przebudowa zatok autobusowych w ul. Łódzkiej	przy ul. Okrąglickiej i przy zakładzie Winiary (4szt.)	100.000	100.000	100.000	0	2008
20	Przebudowa nawierzchni chodników w ul. Cegielnianej po stronie parzystej		150.000	150.000	1.500.000	0	2008
21	Wykonanie chodnika i parkingu na przejściu pomiędzy ul. Dobrzecką, a ul. Graniczną		170.000	170.000	1.700.000	0	2008
22	Budowa ul. Sokolnickiej od ul. Tatrzańskiej do ul. Torowej	budowa drogi z odwodnieniem, oświetleniem i chodnikami	1.057.546	824.000	824.000	0	2007 - 2008

23	Modernizacja schodów prowadzących z ciągu ul. Staszica do przystanku przy ul. Poznańskiej		50.000	50.000	50.000	0	2008
24	Budowa chodnika w ul. Armii Krajowej	chodnik wraz z odwodnieniem i ścieżka rowerowa na odcinku od ul. M. Skłodowskiej- Curie do budynków realizowanych przez S. M Dobrzeć	120.000	120.000	120.000	0	2008
25	Uporządkowanie terenu wokół pawilonu ul. Bogumiła Barbary 10a oraz naprawa chodnika przy parkingu szczyt budynku ul. Górnośląska 57) i zagospodarowanie terenu na tyłach hotelu „Prosna”	przebudowa nawierzchni chodnika i parkingu	150.000	150.000	150.000	0	2008
26	Budowa chodnika w ul. Romańskiej	odcinek od Szkoły Podstawowej nr 23 do Alei Topolowej	250.000	250.000	250.000	0	2008
27	Wykonanie chodnika w ul. Asnyka od ul. Konopnickiej do ul. Serbinowskiej	strona parzysta	180.000	1.80.000	180.000	0	2008
28	Wykonanie nawierzchni ul. Godebskiego do granic Miasta	przebudowa nawierzchni jezdni; wykonanie wpustów ulicznych deszczowych	500.000	500.000	500.000	0	2008
29	Budowa dróg osiedlowych	realizacja programu budowy ca 45 km dróg	85.000.000	6.400.000	6.400.000	0	2008-20 13
30	Przebudowa nawierzchni Rynku Głównego wraz z orzyległymi ulicami	opracowanie dokumentacji projektowej	300.000	300.000	300.000	0	2008
	Rozdział 60095 Pozostała działalność			500.000	500.000	0	
31	Adaptacja i remont budynku przeznaczanego na siedzibę ZDM		500.000	500.000	500.000	0	2008
	DZIAŁ 700 - Gospodarka mieszkaniowa			6.500.000	6.500.000	0	
	Rozdział 70005 - Gospodarka gruntami i nieruchomościami			1.200.000	1.200.000	0	
32	Wykupy terenów pod inwestycje, budownictwo mieszkaniowe, wykupy udziałów, nabycie nieruchomości, odszkodowania itp.			1.200.000	1.200.000	0	proces ciągły
	Rozdział 70021 - Towarzystwa budownictwa społecznego			1.500.000	1.500.000	0	
33	Udziały dla Kaliskiego Towarzystwa Budownictwa Społecznego			1.500.000	1.500.000	0	proces ciągły
	Rozdział 70095 - Pozostała działalność			3.800.000	3.800.000	0	
34	Zakup budynku Banku Gospodarstwa Krajowego przy placu W. Bogusławskiego		1.500.000	1.500.000	1.500.000	0	2008
35	Adaptacja budynku przy ul. Dworcowej na mieszkania socjalne i zakup mieszkań			2.300.000	2.300.000	0	2008
	DZIAŁ 750 -Administracja publiczna			183.400	183.400	0	
	Rozdział 75023 - Urzędy gmin (miast i miast na prawach powiatu)			183.400	1.83.400	0	
36	Komputeryzacja Urzędu Miejskiego	zakupy, wymiana sprzętu i oprogramowania		70.000	70.000	0	proces ciągły
37	Wymiana szyb i podświetlenie oraz odnowienie tarczy i wskazówek zegara ratuszowego		48.400	48.400	48.400	0	2008

38	Zakupy inwestycyjne dla Urzędu Miejskiego	kserokopiarki, sprzęt audiowizualny i nagłaśniający, klimatyzatory naścienne - wymiana sprzętu lub jego części		65.000	65.000	0	proces ciągły
	DZIAŁ 754 Bezpieczeństwo publiczne i ochrona przeciwpożarowa			7 18.000	618.000	100.000	
	Rozdział 75405 Komendy powiatowe Policji			135.000	135.000	0	
39	Dofinansowanie zakupu samochodu oraz skutera dla Komendy Miejskiej Policji			75.000	75.000	0	2008
40	Dofinansowanie modernizacji pomieszczeń sanitarnych Komendy Miejskiej Policji przy ul. Jasnej			60.000	60.000	0	2008
	Rozdział 75411 Komendy powiatowe Państwowej Straży Pożarnej			200.000	100.000	100.000	
41	Dofinansowanie zakupu samochodu specjalnego - drabiny pożarniczej SD-37 dla Komendy Miejskiej PSPoż.			1.00.000	100000	0	2008
42	Zakup wyposażenia dla Komendy Miejskiej Państwowej Straży Pożarnej	wyświetlacze alarmowe 2 szt, zestawy komputerów 11 szt z oprogramowaniem i klimatyzatora		100.000	0	1.00.000	2008
	Rozdział 75495 Pozostała działalność			383.000	383.000	0	
43	Rozbudowa monitoringu wizyjnego			350.000	350.000	0	proces ciągły
44	Rozbudowa i modernizacja Centralnego Systemu Alarmowego Miasta	2 syreny		33.000	33.000	0	proces ciągły
	DZIAŁ 758 - Różne rozliczenia			1.000.000	0	1.000.000	
	Rozdział 75818 Rezerwy ogólne i celowe			1.000.000	0	1.000.000	
45	Rezerwa celowa na inwestycje			1.000.000	0	1.000.000	2008
	DZIAŁ 801 - Oświata i wychowanie			18.029.000	12.129.000	5.900.000	
	Rozdział 80101 - Szkoły podstawowe			6.100.000	6.700.000	0	
46	Wykonanie robót termomodernizacyjnych i modernizacyjnych w szkołach podstawowych	zgodnie z "Programem poprawy stanu technicznego placówek oświatowych w Kaliszu"	25.217.452	3.900.000	3.900.000	0	2005-2008
47	Budowa sali gimnastycznej dla Szkoły Podstawowej nr 15	sala wraz z łącznikiem	2.570.000	1.200.000	1.200.000	0	2007-2008
48	Budowa kompleksu boisk sportowych dla Szkoły Podstawowej nr 18		2.418.300	1.000.000	1.000.000	0	2007- 2009
	Rozdział 80110 - Gimnazja			2.345.000	2.345.000	0	
49	Budowa Gimnazjum na osiedlu Dobrzeć	budowa obiektu dydaktycznego, żywieniowego, auli, sali widowiskowo-sportowej, sali treningowej, boisk sportowych hotelu oraz zagospodarowanie terenu, ogrodzenia i oświetlenia	44.786.780	1.845.000	1.845.000	0	2002 - 2009
50	Wykonanie robót termomodernizacyjnych i modernizacyjnych w gimnazjach	zgodnie z „Programem poprawy stanu technicznego placówek oświatowych w Kaliszu”	4.708.263	500.000	500.000	0	2005-2008
	Rozdział 80120 - Licea ogólnokształcące			3.100.000	0	3.100.000	
51	Wykonanie robót termomodernizacyjnych i modernizacyjnych w liceach	zgodnie z „Programem poprawy stanu technicznego placówek oświatowych w Kaliszu”	11.676.714	3.100.000	0	3.100.000	2005-2008
	Rozdział 80130 - Szkoły zawodowe			2.800.000	0	2.800.000	

52	Wykonanie robót termomodernizacyjnych i modernizacyjnych w szkołach zawodowych	zgodnie z „Programem poprawy stanu technicznego placówek oświatowych w Kaliszu”	12714.177	1.300.000	0	1.300.000	2005-2008
53	Budowa sali gimnastycznej dla Zespołu Szkół Budowlanych i Zespołu Szkół Mechaniczno-Elektrycznych	sala z możliwością podziału na dwa oddziały boiska	5.249.500	1.500.000	0	1.500.000	2007- 2009
	Rozdział 80 195 - Pozostała działalność			3.684.00	3.684.000	0	
54	Budowa boisk sportowych przyszkolnych, osiedlowych i przyszkolno-osiedlowych			56.000	56.000		proces ciągły
55	Budowa kompleksu boisk sportowych dla Szkoły Podstawowej Nr 14 i IV LO		1.840.000	50.000	50.000	0	2008-2009
56	Budowa sali gimnastycznej dla Szkoły Podstawowej nr 1 i Zespołu Szkół Samochodowych	wykonanie projektu		74.000	74.000	0	2008
57	Budowa kompleksu sportowego dla Szkoły Podstawowej Nr 12, Zespołu Szkół Gastronomiczno- Hotelarskich, V LO	hala sportowa z boiskiem o wym. 44 x 24 m, ściskami zewnętrznymi do piłki nożnej, koszykówki, siatkówki, bieżni okólnej i prostej, rozbieżni do skoku w dal i wzwyż	7.860.000	3.000.000	3.000.000	0	2006-2009
	DZIAŁ 803 Szkolnictwo wyższe			2.000.000	2.000.000	0	
	Rozdział 80395 Pozostała działalność			2.000.000	2.000.000	0	
58	Dofinansowanie wyposażenia sali wielofunkcyjnej, budowanej przez UAM w Poznaniu, przeznaczonej dla Wydziału Pedagogiczno-Artystycznego w Kaliszu oraz Filharmonii Kaliskiej			2.000.000	2.000.000	0	2008
	DZIAŁ 851 Ochrona zdrowia			220.000	220.000	0	
	Rozdział 85111 Szpitale ogólne			220.000	220.000	0	
59	Pomoc dla Szpitala Zespołonego im. L. Perzyny w zakupie aparatury medycznej	stół operacyjny ortopedyczny, respirator noworodkowy		220.000	220.000	0	2008
	DZIAŁ 852 Pomoc społeczna			130.000	130.000	0	
	Rozdział 85203 Ośrodki wsparcia			130.000	130.000	0	
60	Modernizacja dachu, instalacji wodnej i c.o w budynku ŚDS "TULIPAN"		130.000	130.000	130.000	0	2008
	DZIAŁ 853 Pozostałe zadania w zakresie polityki społecznej			320.000	0	320.000	
	Rozdział 85333 Powiatowe urzędy pracy			320.000	0	320.000	
61	Termomodernizacja budynku Powiatowego Urzędu Pracy	docieplenie ścian i elewacja; docieplenie dachu z nowym pokryciem, parapety, obróbki blacharskie	320.000	320.000	0	320.000	2008
	DZIAŁ 900 Gospodarka komunalna i ochrona środowiska			46.046.610	46.046.610	0	
	Rozdział 90001 - Gospodarka ściekowa i ochrona wód			42.956.610	42.956.610	0	
62	Przebudowa systemu odprowadzania ścieków w Kaliszu	kanalizacja sanitarna na osiedlach Piwonice, Winiary, Szczypiorno, Chmielnik, Miła Miła II Tynieć) Majków oraz deszczówka na osiedlach Winiary, Miła, Chmielnik	82.221.437	42.956.610	42.956.610	0	2003-2009; z udziałem F. Spójności w latach 2007-2010
	Rozdział 90002 - Gospodarka odpadami			50.000	50.000	0	

63	Rekultywacja składowiska odpadów komunalnych w Kamieniu gmina Ceków Kolonia	powierzchnia 7,80 ha	4.500.000	50.000	50.000	0	2007-2009
	Rozdział 90015 - Oświetlenie ulic, placów i dróg			400.000	400.000	0	
64	Budowa i modernizacja oświetlenia ulic i dróg na nowych i istniejących osiedlach			400.000	400.000	0	proces ciągły
	Rozdział 90095 - Pozostała działalność			2.640.000	2.640.000	0	
65	Inwestycje realizowane w ramach społecznych inicjatyw inwestycyjnych	m.in. budowa sieci wodociąg., kanaliz. sanitarnej i deszczowej, chodników i innych obiektów		400.000	400.000	0	proces ciągły
66	Budowa sieci wodociągowych, kanalizacji sanitarnej deszczowej na Dobrzecu, wraz z Sołectwem Dobrzec oraz na osiedlu Sulistawice	budowa sieci na terenach objętych nowo zatwierdzonymi miejscowymi planami	39.898.000	100.000	100.000	0	2006-2012; zakładane dofinansowanie ze środków europejskich
67	Budowa infrastruktury technicznej na istniejących i nowych osiedlach mieszkaniowych	sieci wodociągowe, kanalizacja sanitarne i deszczowa i inne objekty		500.000	500.000	0	proces ciągły
68	Budowa alejek na terenach zielonych, w tym w zabytkowych parkach na terenie miasta	w 2008r. - przebudowa tzw. Kamiennego kręgu w Parku Miejskim przy Baszcie Dorotce		200.000	200.000	0	proces ciągły
69	Zagospodarowanie terenów przyległych do Kanału Bernardyńskiego na osiedlach Majków i Tyniec oraz Kanału Rypinkowskiego w Śródmieściu	w 2008r. dokończenie utwardzenia Wału Bernardyńskiego na odcinku od ul. Stanczukowskiego do dojścia do Majkowa	580.000	235.000	235.000	0	2007-2011
70	Regulacja cieków Krępiczy i Piwonki, utworzenie Dolderu zalewowego wraz z budową kolektora deszczowego w ul. Zachodniej	przygotowanie inwestycji, podziały i wykupy terenów, realizacja	4.490.000	800.000	800.000	0	2004-2009
71	Przebudowa miejskiej fontanny na Pl. Kilińskiego		225.000	225.000	225.000	0	2008
72	Modernizacja szaletu przy ul. Górnośląskiej 10		155.000	155.000	155.000	0	2008
73	Umożliwienie bezpiecznego wejścia na prom na rzece Prośnie poprzez wykonania schodów przy Wale Piastowskim 3 (przystań MDK)		25.000	25.000	25.000	0	2008
	DZIAŁ 921 Kultura i ochrona dziedzictwa narodowego			201.000	186.000	15.000	
	Rozdział 92109 Domy i ośrodki kultury, świetlice i kluby			86.000	86.000	0	
74	Zakup sprzętu nagłaśniającego dla Miejskiego Ośrodka Kultury		21.500	21.500	21.500	0	2008
75	Malowanie elewacji obiektu przy ul. Górnośląskiej 66a (Wieża Ciśnień)		64500	64.500	64.500	0	2008
	Rozdział 92110 Galerie i biura wystaw artystycznych			15.000	0	15.000	
76	Zakupy inwestycyjne dla Biura Wystaw Artystycznych	sprzęt informatyczny do projektowania plastycznego wraz z oprogramowaniem do przygotowywania wydawnictw i księgowości	15.000	15.000	0	15.000	2008
	Rozdział 92116 - Biblioteki			100.000	100.000	0	

77	Budowa Regionalnej Biblioteki Publicznej wraz Centrum Kultury	budowa obiektu dla woluminów, terminale komputerowe, sale multimedialne, wypożyczalnie i czytelnie, a także pomieszczenia kultury	25.800.000	100.000	100.000	0	2007-2011; zakładane dofinansowanie ze środków europejskich
	DZIAŁ 926 Kultura fizyczna i sport			5.904.000	5.904.000	0	
	Rozdział 92601 - Obiekty sportowe			5.874.000	5.874.000	0	
78	Modernizacja i rozbudowa obiektów rekreacyjno- sportowych zlokalizowanych w rejonie ul. Łódzkiej 19- 29	wykonanie drenażu i nawierz. boiska i bieżni, nowych trybun, zaplecza socjalnego, dróg i chodników, modernizacja obiektów kubaturowych i budowa obiektów rekreacyjnych; w 2008 modernizacja budynku administracyjnego	41.430.170	800.000	800.000	0	2006-2011; zakładane dofinansowanie ze środków europejskich płatności do 2012
79	Budowa Parku Wodnego	obiekt kryty obejmujący baseny rekreacyjne z zapleczem socjalnym i infrastrukturą towarzyszącą; obiekty zewnętrzne obejmujące baseny, boiska sportowe i infrastrukturę towarzyszącą	50.890.600	3.000.000	3.000.000	0	realizacja 2007-2010 płatności do 2011
80	Budowa krytego lodowiska	budowa lodowiska o wymiarach tafli 20x45 m, wraz z zapleczem socjalno - szatniowym, nagłośnieniem i oświetleniem	4.422.000	2.000.000	2.000.000	0	2007-2009
81	Budowa pawilonu administracyjno - socjalnego przy Wale Matejki 2 dla KTK i KKS	w2008 r. - projekt		74.000	74.000	0	2008
	Rozdział 92604 - Instytucje kultury fizycznej			30.000	30.000	0	
82	Zakup pompy wraz z oprzyrządowaniem do podlewania boiska przy Wale Matejki		30.000	30.000	30.000	0	2008

Załącznik nr 7  
do uchwały Nr XVIII/282/2007  
Rady Miejskiej Kalisza  
z dnia 27 grudnia 2007 r.  
w sprawie uchwalenia budżetu Kalisza -  
Miasta na prawach powiatu na 2008 r.

PLAN WYDATKÓW JEDNOSTEK POMOCNICZYCH KALISZA NA 2008 ROK  
/W Zł/

Lp-	Nazwa jednostki pomocniczej	Dział	Rozdział	Kwota
1	2	3	4	5
1.	ŚRÓDMIEŚCIE I			4.500
		900	90004	300
		921	92195	2.700
		926	92695	1.500
2.	ŚRÓDMIEŚCIE II			4.100
		854	85495	2.100
		921	92195	1.000
		926	92695	1.000
3.	ROGATKA			3.600
		853	85395	1.300
		926	92695	2.300
4.	RYPINEK			5.600
		854	85495	1.100
		921	92195	2.300
		926	92695	2.200
5.	ZAGORZYNEK			5.000
		853	85395	2.000
		854	85495	2.000
		921	92195	1.000
6.	WINIARY			3.600
		900	90004	400
		921	92195	1.800
		926	92695	1.400
7.	PIWONICE			3.900
		854	85495	300
		921	92195	3.300
		926	92695	300
8.	MAJKÓW			5.800
		801	80195	500
		854	85495	1.000
		900	90004	900
		921	92195	1.700
		926	92695	1.700
9.	RAJSKÓW			3.800
		900	90004	3.800
10.	TYNIEC			2.700
		921	92195	1.300
		926	92695	1.400
11.	OGRODY			1.800
		921	92195	1.000
		926	92695	800
12.	KORCZAK			4.900
		853	85395	100
		854	85495	400
		900	90004	900
		921	92195	2.800
		926	92695	700
13.	CHMIELNIK			5.200
		854	85495	3.000
		921	92195	1.000
		926	92695	1.200



14.	DOBRO			4.700
		854	85495	1.700
		921	92195	3.000
15.	SZCZYPIORNO			3.300
		854	85495	1.000
		926	92695	2.300
16.	CZASZKI			5.200
		853	85395	1.000
		921	92195	1.400
		926	92695	2.800
17.	ASNYKA			7.000
		921	92195	1.500
		926	92695	5.500
18.	OSIEDLE XXV - Lecia			7.000
		900	90004	1.500
		921	92195	3.600
		926	92695	1.900
19.	WIDOK			7.000
		900	90004	2.000
		921	92195	1.000
		926	92695	4.000
20.	KALINIEC			7.000
		900	90095	4.000
		921	92195	1.000
		926	92695	2.000
21.	DOBRZEC "P"			7.000
		900	90095	5.000
		926	92695	2.000
22.	DOBRZEĆ "W"			6.400
		900	90095	6.400
23.	Sołectwo DOBRZEC			14.000
		600	60016	11.000
		921	92195	3.000
24.	Sołectwo SULISŁAWICE			5.800
		754	75412	3.800
		921	92195	2.000
25.	Sołectwo KOLONIA SULISŁAWICE			5.000
		600	60016	4.500
		854	85495	500
Ogółem				133.900

Załącznik Nr 8  
do uchwały Nr XVIII/282/2007  
Rady Miejskiej Kalisza  
z dnia 27 grudnia 2007 r.  
w sprawie uchwalenia budżetu Kalisza -  
Miasta na prawach powiatu na 2008 r.

**WYDATKI NA PROGRAMY I PROJEKTY  
ZE ŚRODKÓW FUNDUSZU SPÓJNOŚCI**

Lp.	Projekt	Kategoria interwencji funduszy strukturalnych	Klasyfikacja (dział, rozdział)	Wydatki w okresie realizacji projektu (całkowita wartość Projektu) (6+7)*	w tym:		Planowane wydatki 2008r.											
					Środki z budżetu krajowego	Środki z budżetu UE, EFTA i inne środki ze źródeł zagranicznych niepodlegające zwrotowi	Środki z budżetu krajowego**					z tego: środki z budżetu UE, EFTA i inne środki ze źródeł zagranicznych niepodlegające zwrotowi					w zł	
							Wydatki razem (9+13)	Wydatki razem (10+11+12)	pożyczki i kredyty	obligacje	pozostałe**	Wydatki razem (14+15+16+17)	pożyczki na prefinansowa nie z budżetu państwa	pożyczki i kredyty	obligacje	pozostałe		
1	2	3	4	5	6	7	8	9	10	11	12	13	14	15	16	17		
1	<b>Wydatki majątkowe razem</b>	x		82 221 437	56 862 088	25 359 349	42 956 610	32 880 798	17 726 084	0 *	15 154 714	10 075 812	0	0	0	10 075 812		
Program: Fundusz Spójności																		
Priorytet: Środowisko, oczyszczanie ścieków																		
Działanie: oczyszczanie ścieków																		
<b>nazwa projektu:</b>																		
1.1		Fundusz Spójności	dz. 900 rozdz. 90001	82 221 437	56 862 088	25 359 349	42 956 610	32 880 798	17 726 084	0	15 154 714	10 075 812	0	0	0	10 075 812		
	z tego			18 233 997	11 894 161	6 339 836												
	2008			42 956 610	32 880 798	10 075 812	42 956 610	32 880 798	17 726 084	0	15 154 714	10 075 812	0	0	0	10 075 812		
	2009			21 030 830	12 087 129	8 943 701												
2.	Wydatki bieżące razem	x																
<b>OGÓLEM (1+2)</b>																		
		x		82 221 437	56 862 088	25 359 349	42 956 610	32 880 798	17 726 084	0	15 154 714	10 075 812	0	0	0	10 075 812		

\* wartość kosztorysowa i planowane wydatki wyliczone według kursu 1€ = 3,8695 zł dla części płatności finansowanych z pożyczki z NFOŚiGW oraz 3,9056 dla pozostałych płatności  
\*\* środki własne

Załącznik nr 9  
do uchwały Nr XVIII/282/2007  
Rady Miejskiej Kalisza  
z dnia 27 grudnia 2007 r.  
w sprawie uchwalenia budżetu Kalisza -  
Miasta na prawach powiatu na 2008 rok

PLAN PRZYCHODÓW I ROZCHODÓW BUDŻETU KALISZA NA 2008 ROK  
(W ZŁ)

Wyszczególnienie	§	Plan na 2008 rok		
		Budżet Kalisza	Miasto	Powiat
1	2	3	4	5
PRZYCHODY OGÓŁEM		75.445.831	56.105.557	19.340.274
Kredyty i pożyczki krajowe w tym:	952	68.574.007	53.096.647	15.477.360
- kredyty		54.472.850	38.995.490	15.477.360
- pożyczki		14.101.157	14.101.157	0
Przychody z tytułu innych rozliczeń krajowych	955	6.871.824	3.008.910	3.862.914
ROZCHODY OGÓŁEM		16.013.657	12.016.005	3.997.652
Spłaty kredytów i pożyczek krajowych	992	16.013.657	12.016.005	3.997.652

Załącznik n 10  
do uchwały Nr XVIII/282/2007  
Rady Miejskiej Kalisza  
z dnia 27 grudnia 2007 r.  
w sprawie uchwalenia budżetu Kalisza -  
Miasta na prawach powiatu na 2008 rok

PLAN DOTACJI Z BUDŻETU KALISZA DLA ZAKŁADÓW BUDŻETOWYCH NA 2008 ROK

1. PRZEDMIOTOWE:

(w zł)

Lp.	Klasyfikacja budżetowa		Wyszczególnienie	Plan na 2008 r.			Średnia dopłata jednostkowa	Zakres dotacji
	Dz.	Rozdz.		Budżet Kalisza	Miasto	Powiat		
1	2	3	4	5	6	7	8	9
1.	700	70001	Miejski Zarząd Budynków Mieszkalnych	500.000	500.000	0	20,00 zł/1 m <sup>2</sup>	Na remonty lokali mieszkalnych
2.	700	70001	Miejski Zarząd Budynków Mieszkalnych	58.893	58.893	0	127,75 zł/1 m <sup>2</sup>	Na utrzymanie Schroniska przy ul. Noskowskiej 7-9
3.	710	71095	Miejski Zarząd Obiektów Służby Zdrowia	70.000	70.000	0	140,00 zł/1 m <sup>2</sup>	Na remonty pomieszczeń w trzech żłobkach
4.	926	92604	Ośrodek Sportu, Rehabilitacji i Rekreacji	2.356.135	2.356.135	0		Dofinansowanie kosztów użytkowania:
			w tym:					
				883.440	883.440	0	184,05 zł/1 godz.	kryte pływalni,
				642.720	642.720	0	103,00 zł/1 godz.	hal sportowych ul. Łódzka
				69.972	69.972	0	89,25 zł/1 godz.	boisk sportowych
				760.003	760.003	0	263,89 zł/1 godz.	Iali widowiskowo- sportowej ul. H. Sawickiej
OGÓŁEM				2.985.028	2.985.028	0		

Załącznik nr 11  
do uchwały Nr XVIII/282/2007  
Rady Miejskiej Kalisza  
z dnia 27 grudnia 2007 r.  
w sprawie uchwalenia budżetu Kalisza -  
Miasta na prawach powiatu na 2008 rok

PLAN POZOSTAŁYCH DOTACJI ZWIĄZANYCH Z REALIZACJĄ ZADAŃ NA 2008 ROK  
(W Zł)

Lp	Dz.	Rozdz.	Opis	Plan.na.2008.r.		
				Budżet Kalisz	Miasto	Powiat
1	2	3	4	5	6	7
1.	150	15011	Dotacja na zadania w zakresie działalności wspomagającej rozwój gospodarczy, w tym rozwój przedsiębiorczości	180.000	180.000	0
2.	754	75405	Dotacja na zadania w zakresie bezpieczeństwa i porządku publicznego	393.000	393.000	0
3.	754	75412	Dotacja na zadania w zakresie bezpieczeństwa i porządku publicznego	99.500	99.500	0
4.	754	75495	Dotacja na zadania w zakresie porządku i bezpieczeństwa publicznego	5.000	0	5.000
5.	801	80101	Dotacja podmiotowa dla szkoły podstawowej prowadzonej przez osoby prawne niebędące j. s. t. oraz przez osoby fizyczne	626.400	626.400	0
6.	801	80104	Dotacja podmiotowa dla przedszkoli prowadzonych przez osoby prawne niebędące j. s. t. oraz przez osoby fizyczne	2.962.428	2.962.428	0
7.	801	80110	Dotacja podmiotowa dla gimnazjów prowadzonych przez osoby prawne niebędące j. s. t. oraz przez osoby fizyczne	507.384	507.384	0
8.	801	80120	Dotacja podmiotowa dla liceów ogólnokształcących prowadzonych przez osoby prawne niebędące j. s. t. oraz przez osoby fizyczne	1.453.284	0	1.453.284
9.	801	80130	Dotacja podmiotowa dla ponadgimnazjalnych szkół zawodowych prowadzonych przez osoby prawne niebędące j. s. t. oraz przez osoby fizyczne	2.516.320	0	2.516.320
10.	851	85154	Dotacja na zadania w zakresie przeciwdziałania patologiom społecznym.	687.400	687.400	0
11.	852	85201	Dotacja na zadania w zakresie wypoczynku dzieci i młodzieży	2.030.000	0	2.030.000
12.	852	85204	Dotacja na zadania w zakresie pomocy społecznej	284.800	0	284.800
13.	852	85226	Dotacja na zadania w zakresie pomocy społecznej, w tym na prowadzenie Ośrodka Adopcyjne - Opiekuńczego	48.500	0	48.500
14.	852	85228	Dotacja na zadania w zakresie pomocy społecznej, w tym na usługi opiekuńcze	2.100.000	2.100.000	0
15.	853	85311	Dotacja na zadania w zakresie działania na rzecz osób niepełnosprawnych, w tym współfinansowanie warsztatów terapii zajęciowej	111.784	0	111.784
16.	853	85395	Dotacja na aktywizację psychiczną i fizyczną oraz edukację zdrowotną osób w podeszłym wieku oraz na zadania w zakresie pomocy społecznej, w tym pomocy osobom w trudnej sytuacji życiowej	440.000	440.000	0
17.	854	85403	Dotacja podmiotowa dla ośrodków wychowawczych prowadzonych przez osoby prawne niebędące j.s.t. oraz przez osoby fizyczne	1.854.216	0	1.854.216
18.	854	85410	Dotacja podmiotowa dla internatu przy Liceum Ogólnokształcącym Sióstr Nazaretanek	79.968	0	79.968
19.	854	85412	Dotacja na zadania w zakresie wypoczynku dzieci i młodzieży	105.000	105.000	0
20.	921	92105	Dotacja na zadania w zakresie wspierania działań na rzecz upowszechniania kultury oraz na realizację prac popularno-naukowych i wydawniczych dokumentujących kulturę oraz dziedzictwo kulturowe	165.000	165.000	0
21.	921	92106	Dotacja na pomoc finansową dla Teatru m. Wojciecha Bogusławskiego	50.000	50.000	0
22.	921	92108	Dotacja na zadania w zakresie kultury i sztuki, na działalność statutową filharmonii Kaliskiej	2.358.400	375.700	1.982.700
23.	921	92109	Dotacja na zadania w zakresie kultury i sztuki, na działalność statutową Miejskiego Ośrodka Kultury	850.000	850.000	0
24.	921	92109	Dotacja na zadania w zakresie kultury i sztuki, na działalność statutową Ośrodka Kultury Plastycznej "Wieża Ciśnień"	210.900	210.900	0
25.	921	92110	Dotacja na zadania w zakresie kultury i sztuki, na działalność statutową Biura Wystaw Artystycznych	242.200	27.000	215.200
26.	921	92113	Dotacja na pomoc finansową dla Centrum Kultury i Sztuki	67.000	67.000	0
27.	921	92116	Dotacja na zadania w zakresie kultury i sztuki, na działalność statutową Miejskie Biblioteki Publicznej	2.044.100	1.148.700	895.400
28.	921	92118	Dotacja na pomoc finansową dla Muzeum Okręgowego Ziemi Kaliskiej	35.000	35.000	0

29.	921	92120	Dotacja na zadania w zakresie prac konserwatorskich, restauratorskich i robót budowlanych w obiektach zabytkowych wpisanych do rejestru zabytków nie stanowiących własności Miasta	95.000	95.000	0
30.	926	92601	Dotacja na zadania w zakresie utrzymania oraz remontów obiektów sportowych będących w posiadaniu lub użyczeniu stowarzyszeń kultury fizycznej	188.000	188.000	0
31.	926	92605	Dotacja na zadania w zakresie upowszechniania kultury fizycznej i sportu	1.220.000	1.220.000	0
OGÓŁEM				24.010.584	12.533.412	11.477.172

Załącznik nr 12  
do uchwały Nr XVIII/282/2007  
Rady Miejskiej Kalisza  
z dnia 27 grudnia 2007 r.  
w sprawie uchwalenia budżetu Kalisza -  
Miasta na prawach powiatu na 2008 rok

#### PLAN PRZYCHODÓW I WYDATKÓW ZAKŁADÓW BUDŻETOWYCH NA 2008 ROK

L.p.	Wyszczególnienie	Przychody		Wydatki
		ogółem	w tym: dotacja z budżetu	ogółem
1	2	3	4	5
I.	Zakłady budżetowe	43.207.992	2.985.028	43.194.456
1.1.	Dz. 700 - Gospodarka mieszkaniowa Rozdz. 70001 - Zakłady gospodarki mieszkaniowej Miejski Zarząd Budynków Mieszkalnych	34.000.892	558.893	33.987.356
1.2.	Dz. 710 - Działalność usługowa Rozdz. 71095 - Pozostała działalność Miejski Zarząd Obiektów Służby Zdrowia	1.620.000	70.000	1.620.000
1.3.	Dz. 926 - Kultura fizyczna i sport Rozdz. 92604 - Instytucje kultury fizycznej Ośrodek Sportu, Rehabilitacji i Rekreacji	7.587.100	2.356.135	7.587.100

Załącznik nr 13  
do uchwały Nr XVIII/282/2007  
Rady Miejskiej Kalisza  
z dnia 27 grudnia 2007 r.  
w sprawie uchwalenia budżetu Kalisza -  
Miasta na prawach powiatu na 2008 rok

#### PLAN PRZYCHODÓW I WYDATKÓW GOSPODARSTW POMOCNICZYCH NA 2008 ROK

Lp.	Wyszczególnienie	Przychody	Wydatki
1	2	3	4
I.	Gospodarstwa pomocnicze	170.000	170.000
1.1.	Dz. 710 - Działalność usługowa Rozdz. 71097 - Gospodarstwa pomocnicze	170.000	170.000

Załącznik nr 14  
do uchwały Nr XVIII/282/2007  
Rady Miejskiej Kalisza  
z dnia 27 grudnia 2007 r.  
w sprawie uchwalenia budżetu Kalisza -  
Miasta na prawach powiatu na 2008 rok

## PLAN DOCHODÓW I WYDATKÓW RACHUNKU DOCHODÓW WŁASNYCH KALISZA NA 2008 ROK

Lp.	Wyszczególnienie	Dochody	Wydatki
1	2	3	4
Rachunki dochodów własnych		6.129.900,00	6.129.900,00
MIASTO		4.595.500,00	4.595.500,00
I.	Dz. 750 - Administracja publiczna Rozdz. 75095 - Pozostała działalność	50.000,00	50.000,00
I.1.	Urząd Miejski w Kaliszu, Główny Rynek 20	50.000,00	50.000,00
II.	Dz. 801 - Oświata i wychowanie Rozdz. 80101 - Szkoły podstawowe	1.193.800,00	1.193.800,00
II.1.	Szkoła Podstawowa Nr 1, Kalisz ul. 3 Maja 16	38.000,00	38.000,00
II.2.	Szkoła Podstawowa Nr 2, Kalisz ul. Tuwima 4	3.000,00	3.000,00
II.3.	Szkoła Podstawowa Nr 6, Kalisz ul. Chełmska 18	3.000,00	3.000,00
II.4.	Szkoła Podstawowa Nr 7, Kalisz ul. Robotnicza 5	210.000,00	210.000,00
II.5.	Szkoła Podstawowa Nr 8, Kalisz ul. Serbinowska 22	30.000,00	30.000,00
II.6.	Szkoła Podstawowa Nr 9, Kalisz ul. Żwirki i Wigury 13	25.000,00	25.000,00
II.7.	Zespół Szkół Nr 7, Kalisz ul. Karpacza 3	113.000,00	113.000,00
II.8.	Szkoła Podstawowa Nr 11, Kalisz ul Pomorska 7	60.000,00	60.000,00
II.9.	Szkoła Podstawowa Nr 12, Kalisz ul. Długosza 14	40.000,00	40.000,00
II.10.	Szkoła Podstawowa Nr 13, Kalisz ul Kordeckiego 34	40.000,00	40.000,00
II.11.	Szkoła Podstawowa Nr 14, Kalisz ul. Mickiewicza 11	80.000,00	80.000,00
II.12.	Szkoła Podstawowa Nr 16, Kalisz ul. Fabryczna 13/15	180.000,00	180.000,00
II.13.	Szkoła Podstawowa Nr 17, Kalisz ul. Hanki Sawickiej 3 B	280.000,00	280.000,00
II.14.	Zespół Szkół Nr 10, Kalisz ul. Podmiejska 9 A	90.000,00	90.000,00
II.15.	Szkoła Podstawowa Nr 23, Kalisz ul. Sulistawicka 108-110	1.800,00	1.800,00
III.	Dz. 801 - Oświata i wychowanie Rozdz. 80104- Przedszkola	2.883.300,00	2.883.300,00
III.1.	Publiczne Przedszkole Nr 1, Kalisz ul. Kazimierza Pułaskiego 52	100.800,00	100.800,00
III.2.	Publiczne Przedszkole Nr 3, Kalisz ul. Warszawska 8	220.300,00	220.300,00
III.3.	Publiczne Przedszkole Nr 9, Kalisz ul. Handlowa 4	100.000,00	100.000,00
III.4.	Publiczne Przedszkole Nr 11, Kalisz ul. Hanki Sawickiej 3A	193.000,00	193.000,00
III.5.	Publiczne Przedszkole Nr 12, Kalisz ul. Bankowa 5	129.800,00	129.800,00
III.6.	Publiczne Przedszkole Nr 14, Kalisz ul. Hanki Sawickiej 19A	162.300,00	162.300,00
III.7.	Publiczne Przedszkole Nr 15, Kalisz ul. Młynarska 30	150.000,00	150.000,00
III.8.	Publiczne Przedszkole Nr 16, Kalisz ul. Serbinowska 21	200.000,00	200.000,00
III.9.	Publiczne Przedszkole Nr 18, Kalisz ul. Serbinowska 5A	199.300,00	199.300,00
III.10.	Publiczne Przedszkole Nr 19, Kalisz ul. Widok 98A	130.000,00	130.000,00
III.11.	Publiczne Przedszkole Nr 20, Kalisz ul. Chełmska 6	100.000,00	100.000,00
III.12.	Zespół Szkolno-Przedszkolny Nr 1 Publiczne Przedszkole Nr 21, Kalisz ul. Wykopalskowa 45	81.000,00	81.000,00
III.13.	Zespół Szkolno-Przedszkolny Nr 2 Publiczne Przedszkole Nr 22, Kalisz ul. 25 Pułku Artylerii 4-8	60.600,00	60.600,00
III.14.	Publiczne Przedszkole Nr 25, Kalisz ul. Adama Asnyka 6A	157.500,00	157.500,00
III.15.	Publiczne Przedszkole Nr 26, Kalisz ul. Robotnicza 5	190.000,00	190.000,00
III.16.	Publiczne Przedszkole Nr 27, Kalisz ul. Józefa Koszutskiego 29	190.400,00	190.400,00
III.17.	Publiczne Przedszkole Nr 28, Kalisz ul. Cmentarna 1-3	95.500,00	95.500,00
III.18.	Publiczne Przedszkole Nr 29, Kalisz Aleja Wojska Polskiego 30	179.000,00	179.000,00
III.19.	Publiczne Przedszkole Nr 30, Kalisz ul. Legionów 29	183.800,00	183.800,00
III.20.	Zespół Szkolno-Przedszkolny Nr 3 Publiczne Przedszkole Nr 31, Kalisz ul. Świętego Michała 1	60.000,00	60.000,00
IV.	Dz. 801 - Oświata i wychowanie Rozdz. 80110- Gimnazja	187.000,00	187.000,00
IV.1.	Gimnazjum Nr 1, Kalisz ul. Tuwima 4	20.000,00	20.000,00
IV.2.	Zespół Szkół Nr 2, Kalisz ul. Ciasna 16	20.000,00	20.000,00
IV.3.	Gimnazjum Nr 3, Kalisz ul. Teatralna 3	26.000,00	26.000,00
IV.4.	Zespół Szkół Nr 4, Kalisz ul. Polna 17	26.000,00	26.000,00
IV.5.	Gimnazjum Nr 9, Kalisz ul. Hanki Sawickiej 22-24	95.000,00	95.000,00
V.	Dz. 853 - Pozostałe zadania w zakresie polityki społecznej Rozdz. 85305 - Żłobki	281.400,00	281.400,00
V.1.	Żłobek Nr 2, Kalisz ul. Babina 3a	94.000,00	94.000,00
V.2.	Żłobek Nr 3, Kalisz ul. Bogumiła i Barbary 14 a	90.000,00	90.000,00
V.3.	Żłobek Nr 4, Kalisz al. Wojska Polskiego 34	97.400,00	97.400,00
POWIAT		1.534.400,00	1.534.400,00
VI.	Dz. 801 - Oświata i wychowanie Rozdz. 80102- Szkoły podstawowe specjalne	10.000,00	10.000,00
VI.1.	Zespół Szkół Nr 11, Kalisz ul. Budowlanych 2	10.000,00	10.000,00

VII.	Dz. 801 - Oświata i wychowanie Rozdz. 80120 - Licea ogólnokształcące	214.400,00	214.400,00
VII.1.	I Liceum Ogólnokształcące, Kalisz ul. Grodzka 1	15.200,00	15.200,00
VII.2.	II Liceum Ogólnokształcące, Kalisz ul. Szkolna 5	82.000,00	82.000,00
VII.3.	Zespół Szkół Ponadgimnazjalnych Nr 1, Kalisz ul. Kościuszki 10	35.000,00	35.000,00
VII.4.	IV Liceum Ogólnokształcące, Kalisz ul. Widok 96 a	44.000,00	44.000,00
VII.5.	V Liceum Ogólnokształcące, Kalisz ul. Piskorzewie 6	38.200,00	38.200,00
VIII.	Dz. 801 - Oświata i wychowanie Rozdz. 80130 - Szkoły zawodowe	373.000,00	373.000,00
VIII.1.	Zespół Szkół Ponadgimnazjalnych Nr 2, Kalisz ul. Rzemieślnicza 6	161.000,00	161.000,00
VIII.2.	Zespół Szkół Gastronomiczno-Hotelarskich, Kalisz ul. Wodna 11-13	70.000,00	70.000,00
VIII.3.	Zespół Szkół Ponadgimnazjalnych Nr 3, Kalisz ul. Wąska 13	8.000,00	8.000,00
VIII.4.	Zespół Szkół Ekonomicznych, Kalisz ul. Legionów 6	25.500,00	25.500,00
VIII.5.	Zespół Szkół Techniczno-Elektronicznych, Kalisz ul. Częstochowska 99	45.500,00	45.500,00
VIII.6.	Zespół Szkół Samochodowych, Kalisz ul. 3 Maja 18	60.000,00	60.000,00
VIII.7.	Szkoła Policealna Nr 7, Kalisz ul. Kaszubska 13	3.000,00	3.000,00
IX.	Dz. 801 - Oświata i wychowanie Rozdz. 80132 - Szkoły artystyczne	64.000,00	64.000,00
IX.1.	Państwowa Szkoła Muzyczna I i II Stopnia, Kalisz Pl. Jana Pawła II 9	64.000,00	64.000,00
X.	Dz. 801 - Oświata i wychowanie Rozdz. 80134 - Szkoły zawodowe specjalne	70.000,00	70.000,00
X.1.	Zasadnicza Szkoła Zawodowa Specjalna wchodząca w skład Specjalnego Ośrodka Szkolno - Wychowawczego, Kalisz ul. Handlowa 30	70.000,00	70.000,00
XI.	Dz. 801 - Oświata i wychowanie Rozdz. 80140 - Centra kształcenia ustawicznego i praktycznego oraz ośrodki kształcenia zawodowego	253.000,00	253.000,00
XI.1.	Centrum Kształcenia Praktycznego, Kalisz ul. Rzemieślnicza 6	250.000,00	250.000,00
XI.2.	Centrum Kształcenia Ustawicznego, Kalisz, ul. Przemysłowa 1/2	3.000,00	3.000,00
XII.	Dz. 854 - Edukacyjna opieka wychowawcza Rozdz. 85403 - Specjalne ośrodki szkolno-wychowawcze	370.000,00	370.000,00
XII.1.	Specjalny Ośrodek Szkolno - Wychowawczy, Kalisz ul. Handlowa 30	250.000,00	250.000,00
XI.2.	Specjalny Ośrodek Szkolno - Wychowawczy dla Dzieci Słabo Słyszących i Niesłyszących, Kalisz ul. Kordeckiego 19	120.000,00	120.000,00
XIII.	Dz. 854 - Edukacyjna opieka wychowawcza Rozdz. 85407 - Placówki wychowania pozaszkolnego	10.000,00	10.000,00
XIII.1.	Młodzieżowy Dom Kultury, Kalisz ul. Fabryczna 13-15	10.000,00	10.000,00
XIV.	Dz. 854 - Edukacyjna opieka wychowawcza Rozdz. 85410 - Internaty i bursy szkolne	740.000,00	140.000,00
XIV.1.	Bursa przy Centrum Kształcenia Ustawicznego, Kalisz ul. Przemysłowa 1/2	140.000,00	140.000,00
XV.	Dz. 854 - Edukacyjna opieka wychowawcza Rozdz. 85417 - Szkolne schroniska młodzieżowe	30.000,00	30.000,00
XV.1.	Szkolne Schronisko Młodzieżowe, Kalisz ul. Handlowa 30	30.000,00	30.000,00

Załącznik nr 15  
do uchwały Nr XVIII/282/2007  
Rady Miejskiej Kalisza  
z dnia 27 grudnia 2007 r.  
w sprawie uchwalenia budżetu Kalisza -  
Miasta na prawach powiatu na 2008 r.

PLAN PRZYCHODÓW I WYDATKÓW GMINNEGO FUNDUSZU OCHRONY ŚRODOWISKA  
I GOSPODARKI WODNEJ W KALISZU NA 2008 ROK

Dział 900 - Gospodarka komunalna i ochrona środowiska,  
Rozdział 90011 - Fundusz Ochrony Środowiska i Gospodarki Wodnej  
w zł

L.p.	Wyszczególnienie	Plan na 2008 rok
1.	2.	3.
I.	Przychody, w tym:	500.000
	§0580 - grzywny i inne kary pieniężne od osób prawnych i innych jednostek organizacyjnych	5.000
	§0690 - wpływy z różnych opłat	495.000
II.	Wydatki, w tym:	848.000*
II.1	Wydatki bieżące, w tym:	399.000
	§2450 - dotacje przekazane z funduszy celowych na realizację zadań bieżących dla jednostek niezaliczanych do sektora finansów publicznych	2.400

§3040 - nagrody o charakterze szczególnym niezaliczone do wynagrodzeń	3.400
§4110 - składki na ubezpieczenia społeczne	600
§4120 - składki na Fundusz Pracy	150
§4170 - wynagrodzenia bezosobowe	1.600
§4210 - zakup materiałów i wyposażenia	30.000
§4240 - zakup pomocy naukowych, dydaktycznych i książek	7.000
§4300 - zakup usług pozostałych	333.850
§4390 - zakup usług obejmujących wykonanie ekspertyz, analiz i opinii	10.000
§4700 - szkolenia pracowników niebędących członkami korpusu służby cywilnej	10.000
II.2. Wydatki majątkowe, w tym:	449.000
§6110 - wydatki inwestycyjne funduszy celowych	269.000
§6120 - wydatki na zakupy inwestycyjne funduszy celowych	50.000
§6260 - dotacje z funduszy celowych na finansowanie lub dofinansowanie kosztów realizacji inwestycji i zakupów inwestycyjnych jednostek sektora finansów publicznych	40.000
§6270 - dotacje z funduszy celowych na finansowanie lub dofinansowanie kosztów realizacji inwestycji i zakupów inwestycyjnych jednostek niezaliczanych do sektora finansów publicznych	90.000

\* Wydatki przewyższają przychody o kwotę 348.000 zł, tj. o planowany stan środków na początek 2008 r.

W 2008 roku przychody Funduszu zaplanowano w wysokości ogółem 500.000 zł z tytułu:

- grzywien i innych kar pieniężnych od osób prawnych i innych jednostek organizacyjnych w kwocie 5.000 zł, w tym z:
- udziałów we wpływach z kar za nieprzestrzeganie wymogów ochrony środowiska,
- wpływów z różnych opłat w wysokości 495.000 zł, w tym z:
- udziałów we wpływach z opłat za gospodarcze korzystanie ze środowiska, opłat za usuwanie drzew i krzewów.

Wydatki Gminnego Funduszu Ochrony Środowiska i Gospodarki Wodnej na 2008 rok stanowią kwotę ogółem 848.000 zł, które zostaną przeznaczone na:

- wydatki bieżące w wysokości ogółem 399.000 zł, w tym na:
- realizację zadań z zakresu edukacji ekologicznej oraz propagowania działań proekologicznych i zasady zrównoważonego rozwoju w kwocie 77.850 zł, w tym na:
- organizację obchodów imprez ekologicznych (Światowy Dzień Wody, Światowy Dzień Ziemi, Światowy Dzień Środowiska, Sprzątanie Świata),
- organizację konkursów o tematyce ekologicznej (konkurs Zielony Kalisz, międzyszkolne konkursy wiedzy ekologicznej),
- współfinansowanie realizacji opracowanych przez placówki oświatowe programów edukacji ekologicznej,
- doposażenie w pomoce dydaktyczne szkolnych i przedszkolnych pracowni ekologicznych,
- specjalistyczne szkolenia w zakresie ochrony środowiska (między innymi realizowanych w ramach projektu "Partnerstwo NGO-JST na rzecz ochrony środowiska"),
- rozpowszechnianie informacji o środowisku i o przyjaznych dla środowiska technologiach (między innymi

wydawanie broszur, publikacji, ulotek, współpraca z mediami),

- analiza uzyskanych efektów ekologicznych w związku z prezentacją działań proekologicznych oraz inne opinie, analizy i ekspertyzy dotyczące ochrony środowiska i ochrony przyrody,
- zapewnienie społeczeństwu dostępu do informacji o środowisku,
- wspomaganie realizacji zadań państwowego monitoringu środowiska oraz wspomaganie innych systemów kontrolnych i pomiarowych oraz badań stanu środowiska w kwocie 31.150 zł, w tym na:
- przeprowadzenie badań monitoringowych na składowisku w Kamieniu w gminie Ceków,
- pomiary hałasu drogowego, jakości gleb, monitoring zrzutu ścieków deszczowych,
- przedsięwzięcia związane z ochroną przyrody, w tym urządzenie i utrzymywanie terenów zieleni, zadrzewień, zakrzewień oraz parków w kwocie 200.000 zł, w tym na:
- rewaloryzację Parku Miejskiego w Kaliszu, rewaloryzację Parku w Szczypiornie,
- rewaloryzację Plant Miejskich,
- urządzenie terenów zieleni przyulicznej,
- dalsze zadrzewienie i zakrzewienie terenów miasta - wspieranie inicjatyw mieszkańców w zakresie zagospodarowania terenów mieszkaniowych zielenią,
- inwentaryzację pomników przyrody,
- realizację innych zadań służących ochronie środowiska i gospodarce wodnej, wynikających z zasady zrównoważonego rozwoju w wysokości 90.000 zł, w tym na przywrócenie równowagi ekologicznej w stawach parkowych w Parku Przyjaźni,
- wydatki majątkowe w kwocie ogółem 449.000 zł, w tym na:
- realizację zadań z zakresu edukacji ekologicznej oraz propagowania działań proekologicznych i zasady zrów-



noważonego rozwoju w kwocie 30.000 zł, w tym na - dofinansowanie przedsięwzięcia pn. "Leśne Centrum Edukacji - Las Winiarski", realizowanego przez Nadleśnictwo Kalisz,

- wspomaganie realizacji zadań państwowego monitoringu środowiska oraz innych systemów kontrolnych i pomiarowych oraz badań stanu środowiska w kwocie 50.000 zł, w tym na zakup analizatora dwutlenku siarki jako wyposażenia stacji automatycznej pomiarów zanieczyszczenia powietrza,
- realizację zadań modernizacyjnych i inwestycyjnych służące ochronie środowiska w kwocie 30.000 zł, w tym na modernizację oświetlenia w Parku Miejskim na energooszczędne, przedsięwzięcia związane z ochroną

powietrza w kwocie 40.000 zł, w tym na dofinansowanie zmiany systemu ogrzewania z węglowego na ekologiczne w mieszkaniach osób fizycznych, przedsięwzięcia związane z ochroną wód w kwocie 60.000 zł, w tym na dofinansowanie wykonania przyłączy do miejskiej sieci sanitarnej z równoczesną likwidacją szamb,

- przedsięwzięcia związane z ochroną przyrody, w tym na urządzenie i utrzymanie terenów zieleni, zadrzewień, zakrzewień oraz parków w wysokości 150.000 zł, w tym na modernizację bulwaru nadrzecznego w ul. Wodnej,
- wspieranie ekologicznych form transportu (infrastrukturę wspomagającą transport rowerowy) w kwocie 89.000 zł.

Załącznik nr 16  
do uchwały Nr XVIII/282/2007  
Rady Miejskiej Kalisza  
z dnia 27 grudnia 2007 r.  
w sprawie uchwalenia budżetu Kalisza -  
Miasta na prawach powiatu na 2008 r.

#### PLAN PRZYCHODÓW I WYDATKÓW POWIATOWEGO FUNDUSZU OCHRONY ŚRODOWISKA I GOSPODARKI WODNEJ W KALISZU NA 2008 ROK

Dział 900 - Gospodarka komunalna i ochrona środowiska,

Rozdział 90011 - Fundusz Ochrony Środowiska i Gospodarki Wodnej

w zł

L.p.	Wyszczególnienie	Plan na 2008 rok
1.	2.	3.
I.	Przychody, w tym:	200.000
	§0580 - grzywny i inne kary pieniężne od osób prawnych i innych jednostek organizacyjnych	2.500
	§0690 - wpływy z różnych opłat	197.500
II.	Wydatki, w tym:	252.500*
11.1	Wydatki bieżące	162.500
	§2450 - dotacje przekazane z funduszy celowych na realizację zadań bieżących dla jednostek niezaliczanych do sektora finansów publicznych	10.000
	§4210 - zakup materiałów i wyposażenia	5.000
	§4300 - zakup usług pozostałych	147.500
11.2.	Wydatki majątkowe, w tym:	90.000
	§6110 - wydatki inwestycyjne funduszy celowych	90.000

\* Wydatki przewyższają przychody o kwotę 52.500 zł, tj. o planowany stan środków na początek 2008 r.

W 2008 roku przychody Funduszu zaplanowano w wysokości ogółem 200.000 zł z tytułu:

- udziałów we wpływach z kar za nieprzestrzeganie wymogów ochrony środowiska w kwocie 2.500 zł,
- udziałów we wpływach z opłat za gospodarcze korzystanie ze środowiska w wysokości 197.500 zł.

Wydatki Powiatowego Funduszu Ochrony Środowiska i Gospodarki Wodnej na 2008 rok stanowią kwotę ogółem 252.500 zł, które zostaną przeznaczone na:

1) wydatki bieżące w kwocie 162.500 zł, w tym na:

- realizację przedsięwzięć związanych z gospodarką odpadami i ochroną powierzchni ziemi zaplanowano w kwocie 90.000 zł, w tym na:
  - organizację zbiórki i utylizacji odpadów niebezpiecznych wydzielanych ze strumienia odpadów komunalnych,
  - inwentaryzację wyrobów zawierających azbest i program usuwania azbestu, dofinansowanie zadań polegających na usuwaniu i unieszkodliwianiu z obiektów wyrobów zawierających azbest,
- likwidację dzikich wysypisk,

- likwidacja skażeń powierzchni ziemi powstałych w wyniku awarii lub innych zdarzeń losowych (zakup sorbentu),
- realizację innych zadań służących ochronie środowiska i gospodarce wodnej, wynikających z zasady zrównoważonego rozwoju w wysokości 72.500 zł, w tym na prace związane z utrzymaniem stałej retencji korytowej cieków i rowów mających szcze-

gólne znaczenie dla odwodnienia poszczególnych osiedli i sołectw na terenie Kalisza.

- 2) wydatki majątkowe w kwocie 90.000 zł, w tym: - realizację innych zadań służących ochronie środowiska i gospodarce wodnej, wynikających z zasady zrównoważonego rozwoju w wysokości 90.000 zł, w tym na modernizację węzła wodnego stawu "Kogutek".

Załącznik nr 17  
do uchwały Nr XVIII/282/2007  
Rady Miejskiej Kalisza  
z dnia 27 grudnia 2007 r.  
w sprawie uchwalenia budżetu Kalisza -  
Miasta na prawach powiatu na 2008 r.

**PLAN PRZYCHODÓW I WYDATKÓW POWIATOWEGO FUNDUSZU  
GOSPODARKI ZASOBEM GEODEZYJNYM I KARTOGRAFICZNYM NA 2008 ROK**

Dział 710 - Działalność usługowa,

Rozdział 71030 - Fundusz Gospodarki Zasobem Geodezyjnym i Kartograficznym

w zł

L.p.	Wyszczególnienie	Plan na 2008 rok
1.	2.	3.
1.	Przychody, w tym:	500.000
	§0830 - wpływy z usług	490.000
	§0920 - pozostałe odsetki	10.000
II.	Wydatki, w tym:	500.000
II 1.1	Wydatki bieżące, w tym:	380.000
	§2960 - przelewy redystrybucyjne	100.000
	§4210 - zakup materiałów i wyposażenia	5.000
	§4240 - zakup pomocy naukowych, dydaktycznych i książek	1.000
	§4270 - zakup usług remontowych	14.000
	§4300 - zakup usług pozostałych	195.000
	§4700 - szkolenia pracowników nie będących członkami korpusu służby cywilnej	15.000
	§4740 - zakup materiałów papierniczych do sprzętu drukarskiego i urządzeń kserograficznych	15.000
	§4750 - zakup akcesoriów komputerowych w tym programów i licencji	35.000
III. 2.	Wydatki majątkowe, w tym:	720.000
	§6120 - wydatki na zakupy inwestycyjne funduszy celowych	120.000

W 2008 roku przychody Funduszu zaplanowano w wysokości ogółem 500.000 zł z tytułu:

- wpływów z usług w wysokości 490.000 zł, w tym z:
- opłat za prowadzenie Państwowego Zasobu Geodezyjnego i Kartograficznego (rozporządzenie z dnia 19 lutego 2004 r. w sprawie wysokości opłat za czynności geodezyjne i kartograficzne oraz udzielenie informacji, a także za wykonywanie wyrysów i wypisów z operatu ewidencyjnego (Dz.U. z 2004 r. Nr 37 poz. 333),
- należności wynikających ze sprzedaży materiałów i usług objętych cennikiem cen umownych (zarządzenie Nr 3/2001 Prezydenta Miasta Kalisza z dnia 22 stycznia 2001 r. w sprawie zatwierdzenia wykazu opłat za usługi związane z obsługą zgłoszeń i zezwoleń na materiały w Miejskim Ośrodku Dokumentacji Geodezyjnej i Kartograficznej),

- opłat za sprzedaż map, zbiorów informatycznych oraz innych materiałów i informacji z zasobu,

- odsetek za zwłokę w związku z nieterminową zapłatą faktur, odsetek od kwot gromadzonych na rachunkach bankowych Funduszu w wysokości ogółem 10.000 zł.

Wydatki Powiatowego Funduszu Gospodarki Zasobem Geodezyjnym i Kartograficznym na 2008 rok stanowią kwotę ogółem 500.000 zł, które zostaną przeznaczone na:

- wydatki bieżące w wysokości ogółem 380.000 zł, w tym na:
- przelewy na fundusz centralny i wojewódzki w wysokości odpowiednio po 10% wpływów,
- materiały eksploatacyjne służące do reprodukcji dokumentacji stanowiącej Państwowy Zasób Geodezyjny i

- Kartograficzny, materiały oraz wyposażenie Miejskiego Ośrodka Dokumentacji
- Geodezyjnej i Kartograficznej (MODGiK) w sprzęt i urządzenia służące do przechowywania zasobu,
  - zakup pomocy naukowych, dydaktycznych i książek dla potrzeb MODGiK,
  - naprawy i konserwacje urządzeń reprodukcyjnych oraz specjalistycznego sprzętu informatycznego będącego w dyspozycji Miejskiego Ośrodka Dokumentacji Geodezyjnej i Kartograficznej,
  - kontynuację prac nad założeniem numerycznej mapy zasadniczej na terenie miasta Kalisza oraz aktualizację i weryfikację mapy numerycznej przy udziale środków z budżetu miasta oraz dotacji celowych z budżetu państwa wraz z kosztami przetargów oraz nadzorów inwestorskich nad zadaniami realizowanymi na potrzeby MODGiK; modernizację osnów geodezyjnych na terenie miasta wraz z zadaniem przeliczenia układu współrzędnych; ochronę znaków geodezyjnych oraz zakładanie i aktualizowanie graficzne - rastrowych baz danych, usługi związane z gromadzeniem, utrzymaniem w gotowości użytkowej, aktualizacją, uzupełnieniem, udostępnieniem (również na drodze teletransmisji) oraz zabezpieczeniem Państwowe-
- go Zasobu Geodezyjnego i Kartograficznego, a także wyłączeniem materiałów i kontrolą opracowań przyjmowanych do zasobu, opłaty i prowizje bankowe za prowadzenie rachunku bankowego na którym gromadzone są środki pieniężne funduszu,
  - szkolenia pracowników z zakresu przepisów prawnych, obsługi systemów komputerowych oraz problematyki związanej z prowadzeniem zasobu i Systemu Informacji o Terenie,
  - zakup materiałów papierniczych do sprzętu drukarskiego i urządzeń kserograficznych,
  - zakup akcesoriów komputerowych w tym programów i licencji oraz subskrypcji,
  - wydatki majątkowe w kwocie ogółem 120.000 zł, w tym na inwestycje związane z zakupem sprzętu informatycznego i oprogramowania służącego do prowadzenia Państwowego Zasobu Geodezyjnego i Kartograficznego, systemu informacji o terenie oraz redystrybucji tych danych na drodze teletransmisji i sprzętu pomiarowego, tj. odbiornika pomiarowego GPS RTK w celu kontroli danych terenowych oraz pomiarów dla potrzeb przeliczenia osnowy i transformacji układu współrzędnych po przewidywanym na 2008 rok zakończeniu przez GUGiK założeniu i wdrożeniu systemu stacji referencyjnych ASG-EUPOS.

Załącznik nr 18  
do uchwały Nr XVIII/282/2007  
Rady Miejskiej Kalisza  
z dnia 27 grudnia 2007 r.  
w sprawie uchwalenia budżetu Kalisza -  
Miasta na prawach powiatu na 2008 rok

PLAN DOCHODÓW BUDŻETU ZWIĄZANYCH Z REALIZACJĄ ZADAŃ ZLECONYCH NA 2008 ROK  
/W ZŁ/

Klasyfikacja			Nazwa	Plan na 2008 r.		
Dz.	Rozdz.	§		Budżet Kalisza	Miasto	Powiat
1	2	3	4	5	6	7
700			GOSPODARKA MIESZKANIOWA	8.000.000	0	8.000.000
700	70005	0470	wpływy z opłat za zarząd, użytkowanie i użytkowanie wieczyste nieruchomości	3.576.200	0	3.576.200
700	70005	0750	dochody z najmu i dzierżawy składników majątkowych Skarbu Państwa, jednostek samorządu terytorialnego lub innych jednostek zaliczanych do sektora finansów publicznych oraz innych umów o podobnym charakterze	23.800	0	23.800
700	70005	0770	wpłaty z tytułu odpłatnego nabywania prawa własności oraz prawa użytkowania	4.400.000	0	4.400.000
750			ADMINISTRACJA PUBLICZNA	395.000	395.000	0
750	75011	0690	wpływy z różnych opłat	395.000	395.000	0
754			BEZPIECZENSTWO PUBLICZNE I OCHRONA	19.000	0	19.000
754	75411	0750	dochody z najmu i dzierżawy składników majątkowych Skarbu Państwa, jednostek samorządu terytorialnego lub innych jednostek zaliczanych do sektora finansów publicznych oraz innych umów o podobnym charakterze	18.200	0	18.200
754	75411	0830	wpływy z usług	500	0	500
754	75411	0870	wpływy ze sprzedaży składników majątkowych	300	0	300
852			POMOC SPOŁECZNA	62.000	62.000	0
852	85203	0830	wpływy z usług	28.000	28.000	0
852	85228	0830	wpływy z usług	34.000	34.000	0
OGÓŁEM				8.476.000	457.000	8.019.000

WYDATKI NA WIELOLETNIE PROGRAMY INWESTYCYJNE NA LATA 2008-2010

l.p	Nazwa programu lub zadania z kontraktu	Cel	Jednostka organizacyjna odpowiedzialna za realizację lub koordynująca	Okres realizacji	Łączne nakłady finansowe	Wydatki		
						2008	2009	2010
1	Dołączenie dróg krajowych na odcinku od ul. Godebskiego do ul. Łódzkiej	Rozbudowa układu komunikacyjnego miasta	Zarząd Dróg Miejskich w Kaliszu	2007 -201 4 zakładane dofinansowanie z środków unijnych w latach 2009-201 3	39.442.000	1.032.000	2.500.000	5.900.000
2	Budowa Trasy Bursztynowej na odcinku od ul. Łódzkiej do ul. Częstochowskiej	Rozbudowa układu komunikacyjnego miasta	Zarząd Dróg Miejskich w Kaliszu	1995-2010	26.394.257	2.500.000	2.500.000	1.340.000
3	Budowa Trasy Bursztynowej II etap	Rozbudowa układu komunikacyjnego miasta	Zarząd Dróg Miejskich w Kaliszu	2006-2009; spłata od 2009r. po 3.000.000 rocznie	27.590.000	2.000.000	3.000.000	3.000.000
4	Budowa ulic dla uaktywnienia strefy gospodarczej wraz z włączeniem do ciągu dróg krajowych	Rozbudowa układu komunikacyjnego miasta	Zarząd Dróg Miejskich w Kaliszu	2006-2011; zakładane dofinansowanie ze środków europejskich	21.000.000	300.000	4.700.000	8.600.000
5	Budowa drugiej jezdni ul. Nowy Świat - przebudowa ul. Lipowej, Handlowej i Rzemieślniczej	Rozbudowa układu komunikacyjnego miasta	Zarząd Dróg Miejskich w Kaliszu	realizacja 2007-2008; płatności 2007-2009	4.500.000	2.000.000	1.100000	
6	Przebudowa ul. Skarszewskiej od ul. Stawiszyńskiej do Al.Gen.Sikorskiego wraz z odwodnieniem, oświetleniem	Rozbudowa układu komunikacyjnego miasta	Zarząd Dróg Miejskich w Kaliszu	2007-2009	2.050.000	1.000.000	1.000.000	
7	Przebudowa i modernizacja dróg publicznych stanowiących Trakt Kalisko - Wieluński na odcinku ul. Księżny Jolanty od ul. Częstochowskiej do ul. Starożytnej oraz ul. Starożytna do granic Miasta	Rozbudowa układu komunikacyjnego miasta	Zarząd Dróg Miejskich w Kaliszu	2007-2011; zakładane dofinansowanie ze środków europejskich	8.500.000	1.000.000	2.682.000	2.500.000
8	Modernizacja ul. Fabrycznej, Pułaskiego, Joselewicza wraz ze skrzyżowaniami	Rozbudowa układu komunikacyjnego miasta	Zarząd Dróg Miejskich w Kaliszu	2005-2009	3.300.000	1.000.000	950.000	
9	Budowa odcinka drogi krajowej nr 25 od mianowanego węzła drogowego w rejonie Alei Wojska Polskiego do ul. Poznańskiej wraz z wykupami, odwodnieniem, oświetleniem i ścieżką rowerową	Rozbudowa układu komunikacyjnego miasta	Zarząd Dróg Miejskich w Kaliszu	2007-2012; zakładane dofinansowanie ze środków europejskich	47.000.000	500.000	7.000.000	12000000
10	Budowa mostu na Swędrni i modernizacja ul. Łódzkiej na odcinku od mostu do granic miasta	Rozbudowa układu komunikacyjnego miasta	Zarząd Dróg Miejskich w Kaliszu	2006-2010	9.900.000	1.000.000	4.000.000	4.600.000
11	Budowa ronda na skrzyżowaniu ul. Podmiejskiej i Dobrzeckiej wraz z wyprofilowaniem przebiegu drogi	Rozbudowa układu komunikacyjnego miasta	Zarząd Dróg Miejskich w Kaliszu	2008-2009 płatności do 2010 r.	2.000.000	100000	1.000.000	900.000

12	Budowa parkingu przy skrzyżowaniu ul. Legionów z ul. Polną	Rozbudowa układu komunikacyjnego miasta	Zarząd Dróg Miejskich w Kaliszu	2008 - 2009	270.000	20.000	250.000	
13	Budowa dróg osiedlowych	Rozbudowa układu komunikacyjnego miasta	Zarząd Dróg Miejskich w Kaliszu	2008-2013	85.000.000	6.400.000	8.000.000	10.000.000
14	Zagospodarowanie terenów przyległych do Kanału Bernardyńskiego na osiedlach Majków i Tyniec oraz Kanału Rypinkowskiego w Śródmieściu	Poprawa stanu środowiska naturalnego	Urząd Miejski w Kaliszu Wydział Rozbudowy Miasta i Inwestycji	2007-2011	580.000	235.000	115.000	100.000
15	Rekultywacja składowiska odpadów komunalnych w Kamieniu gmina Ceków Kolonia	Poprawa stanu środowiska naturalnego	Urząd Miejski w Kaliszu Wydział Rozbudowy Miasta i Inwestycji	2007-2009	4.500.000	50.000	4.415.840	
16	Przebudowa systemu odprowadzania ścieków w Kaliszu	Poprawa stanu środowiska naturalnego	Urząd Miejski w Kaliszu Wydział Rozbudowy Miasta i Inwestycji	2003-2009; z udziałem F. Spójności w latach 2007-2010	82.221.437	42.956.610	21.030.830	
17	Budowa sieci wodociągowych, kanalizacji sanitarnej i deszczowej na Dobrzeću, wraz z Sołectwem Dobrzeć oraz na osiedlu Sulistawice	Poprawa stanu środowiska naturalnego	Urząd Miejski w Kaliszu Wydział Rozbudowy Miasta i Inwestycji	2006-2012; zakładane dofinansowanie ze środków europejskich	39.898.000	100.000	5.500.000	9.000.000
18	Regulacja cieków Krępiczy i Piwonki, utworzenie polderu zalewowego wraz z Budową kolektora deszczowego w ul. Zachodniej	Poprawa stanu środowiska naturalnego	Urząd Miejski w Kaliszu Wydział Rozbudowy Miasta i Inwestycji	2004-2009	4.490.000	800.000	2.902.000	
19	Budowa kompleksu boisk sportowych dla Szkoły Podstawowej nr 18	Poprawa stanu technicznego placówek oświatowych, rozbudowa infrastruktury oświatowej i sportowej	Urząd Miejski w Kaliszu Wydział Rozbudowy Miasta i Inwestycji	2007-2009	2.418.300	1.000.000	1.400.000	
20	Budowa Gimnazjum na osiedlu Dobrzeć	Poprawa stanu technicznego placówek oświatowych, rozbudowa infrastruktury oświatowej i sportowej	Urząd Miejski w Kaliszu Wydział Rozbudowy Miasta i Inwestycji	2002 - 2009	44.786.780	1.845.000	1.799.800	
21	Budowa sali gimnastycznej dla Zespołu Szkół Budowlanych i Zespołu Szkół Mechaniczno-Elektrycznych	Poprawa stanu technicznego placówek oświatowych, rozbudowa infrastruktury oświatowej i sportowej	Urząd Miejski w Kaliszu Wydział Rozbudowy Miasta i Inwestycji	2007- 2009	5.249.500	1.500.000	3.700.000	
22	Budowa kompleksu sportowego dla Szkoły Podstawowej Nr 12, Zespołu Szkół Gastronomiczno-Hotelarskich, V LO	Poprawa stanu technicznego placówek oświatowych, rozbudowa infrastruktury oświatowej i sportowej	Urząd Miejski w Kaliszu Wydział Rozbudowy Miasta i Inwestycji	2006-2009	7.860.000	3.000.000	3.939.050	
23	Budowa kompleksu boisk sportowych dla Szkoły Podstawowej Nr 14 i IV LO	Poprawa stanu technicznego placówek oświatowych, rozbudowa infrastruktury oświatowej i sportowej	Urząd Miejski w Kaliszu Wydział Rozbudowy Miasta i Inwestycji	2008-2009	1.840.000	50.000	1.790.000	

24	Modernizacja i rozbudowa obiektów rekreacyjno-sportowych zlokalizowanych w rejonie ul. Łódzkiej 19-29	Poprawa stanu technicznego placówek oświatowych, rozbudowa infrastruktury oświatowej sportowej	Urząd Miejski w Kaliszu Wydział Rozbudowy Miasta i Inwestycji	2006-2011; zakładane dofinansowanie ze środków europejskich płatności do 2012	41.430.170	800.000	9.400.000	10.400.000
25	Budowa krytego lodowiska	Poprawa stanu technicznego placówek oświatowych, rozbudowa infrastruktury oświatowej i sportowej	Urząd Miejski w Kaliszu Wydział Rozbudowy Miasta i Inwestycji	2007-2009	4.422.000	2.000.000	2.300.000	
26	Budowa Regionalnej Biblioteki Publicznej wraz Centrum Kultury	Rozwój funkcji edukacyjnych Miasta Kalisza oraz wzmocnienie ośrodka akademickiego	Urząd Miejski w Kaliszu Wydział Rozbudowy Miasta i Inwestycji	2007-2011; zakładane dofinansowanie ze środków europejskich	25.800.000	100.000	7.900.000	10.000.000
27	Budowa Parku Wodnego	Poprawa stanu technicznego placówek oświatowych, rozbudowa infrastruktury oświatowej i sportowej	Urząd Miejski w Kaliszu Wydział Rozbudowy Miasta i Inwestycji	realizacja 2007-2010 płatności do 2011 r.	50.890.600	3.000.000	15.000.000	15.000.000

**380**

**UCHWAŁA Nr XVII/218/2007 RADY MIEJSKIEJ OSTROWA WIELKOPOLSKIEGO**

z dnia 27 grudnia 2007 r.

**w sprawie zmiany uchwały Nr XIX/266/2004 Rady Miejskiej Ostrowa Wielkopolskiego z dnia 27 kwietnia 2004 r. w sprawie nadania Statutu Miejskiemu Ośrodkowi Pomocy Społecznej w Ostrowie Wielkopolskim.**

Podstawa prawna: art. 18 ust. 2 pkt 9 lit.h ustawy z dnia 8 marca 1990 r. o samorządzie gminnym (tj. z 2001 r. Dz.U. Nr 142, poz. 1591 ze zmianami, ostatnia zmiana z 2007 r. Dz.U. Nr 138, poz. 974) Rada Miejska Ostrowa Wielkopolskiego uchwala, co następuje

**§1.** I. W §1 chwały nr XIX/266/2004 Rady Miejskiej Ostrowa Wielkopolskiego z dnia 27 kwietnia 2004 r. ( ze zmianami):

- pkt 2 otrzymuje nowe brzmienie : „ przepisów ustawy z dnia 8 marca 1990 r. o samorządzie gminnym ( tj. Dz.U. 2001, Nr 142, poz. 1591 ze zmianami),

- dodaje się pkt 9 o następującej treści „innych aktów prawnych dotyczących jego działalności”,

II. W §8 uchwały nr XIX/266/2004 Rady Miejskiej Ostrowa Wielkopolskiego z dnia 27 kwietnia 2004r. (ze zmianami) dodaje się punkt 8 o treści: „Ośrodek wsparcia - Dzienny Dom Pobytu”

**§2.** Wykonanie uchwały powierza się Prezydentowi Miasta Ostrowa Wielkopolskiego.

**§3.** Uchwała wchodzi w życie po upływie 14 dni od opublikowania w Dzienniku Urzędowym Województwa Wielkopolskiego, z mocą obowiązującą od dnia 1 stycznia 2008 r.

Przewodniczący  
Rady Miejskiej  
(-) *Ryszard Taciak*

**381**

**UCHWAŁA Nr XVII/220/2007 RADY MIEJSKIEJ OSTROWA WIELKOPOLSKIEGO**

z dnia 27 grudnia 2007 r.

**w sprawie nadania nazw nowopowstałym ulicom w rejonie ulic Klasztornej – Strzeleckiej.**

Rada Miejska na podstawie: art. 18 ust. 2 pkt 13 ustawy z 8.03.1990 r. o samorządzie gminnym (tekst jednolity z 2001 r., Dz.U. Nr 142, poz. 1591 ze zm.) uchwala, co następuje:

**§1.** 1. Nadaje się nazwę nowopowstałej ulicy położonej w rejonie ulic Klasztornej – Strzeleckiej, oznaczonej na załączonym planie literami A———A – KUKUŁCZA.

2. Nadaje się nazwę nowopowstałej ulicy położonej w rejonie ulic Klasztornej – Strzeleckiej, oznaczonej na załączonym planie literami B———B – SKOWRONKOWA.

3. Nadaje się nazwę nowopowstałej ulicy położonej w rejonie ulic Klasztornej – Strzeleckiej, oznaczonej na załączonym planie literami C———C – SŁOWIKOWA.

**§2.** Wykonanie uchwały powierza się Prezydentowi Miasta Ostrowa Wielkopolskiego.

**§3.** Uchwała wchodzi w życie po 14 dniach od dnia jej opublikowania w Dzienniku Urzędowym Województwa Wielkopolskiego.

Przewodniczący  
Rady Miejskiej  
(-) *Ryszard Taciak*

mapa poglądowa z miejscowego planu zagospodarowania przestrzennego  
miasta Ostrowa Wielkopolskiego obszaru w rejonie ul. Wiśniowej – część A  
z przebiegiem docelowym nowopowstałych ulic.

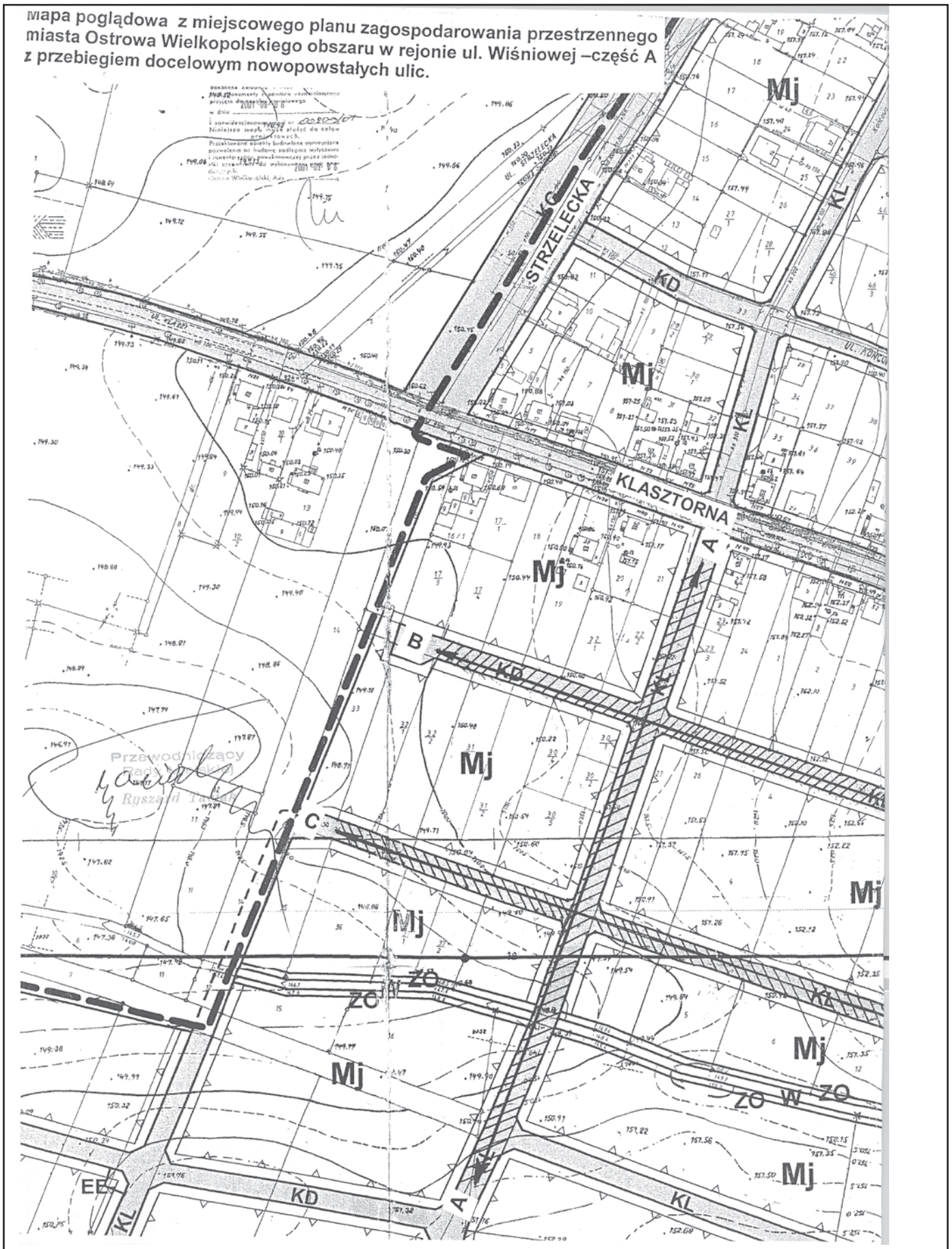







**382**

**UCHWAŁA Nr XVII/221/2007 RADY MIEJSKIEJ OSTROWA WIELKOPOLSKIEGO**

z dnia 27 grudnia 2007 r.

**w sprawie nadania nazwy nowopowstałej ulicy w rejonie ulic Pruślińskiej – Jasnej**

Rada Miejska na podstawie: art.18 ust.2 pkt 13 ustawy z 8 marca 1990 r. o samorządzie gminnym (tekst jednolity z 2001 r., Dz.U. Nr 142, poz. 1591 ze zm.) uchwala, co następuje:

**§1.** Nadaje się nazwę nowopowstałej ulicy położonej w rejonie ulic Pruślińskiej – Jasnej, oznaczonej na załączonym planie literami A———A – PROMIENISTA.

**§2.** Wykonanie uchwały powierza się Prezydentowi Miasta Ostrowa Wielkopolskiego.

**§3.** Uchwała wchodzi w życie po 14 dniach od dnia jej opublikowania w Dzienniku Urzędowym Województwa Wielkopolskiego.

Przewodniczący  
Rady Miejskiej  
(-) *Ryszard Taciak*

Wycinek z mapy ewidencyjnej obręb 0087 miasta Ostrowa Wielkopolskiego  
z aktualnym przebiegiem nowopowstałej ulicy.

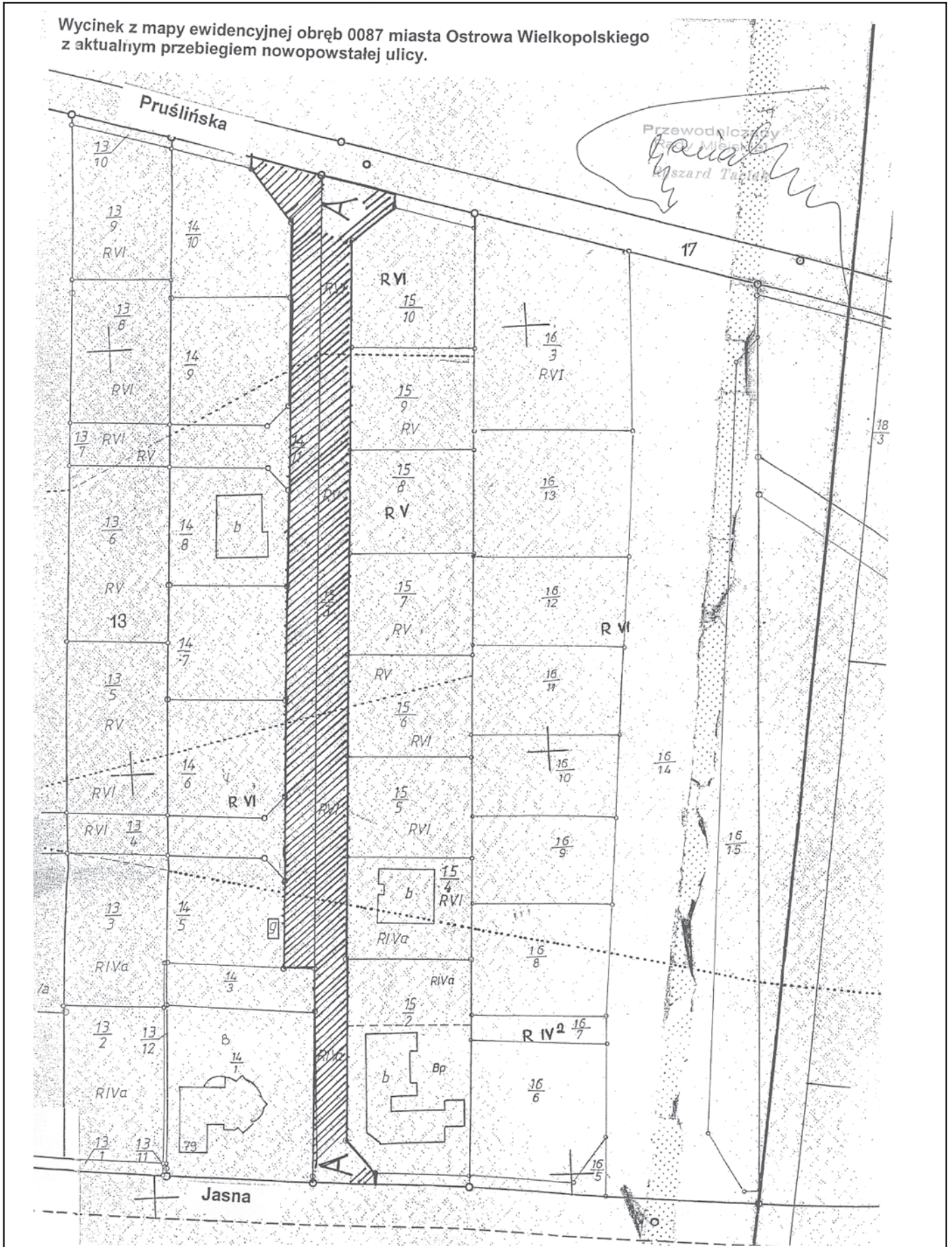



383

**UCHWAŁA Nr XI/86/07 RADY MIEJSKIEJ W KOŹMINIE WIELKOPOLSKIM**

z dnia 28 grudnia 2007 r.

**w sprawie określenia zasad nabycia, zbycia i obciążania nieruchomości gruntowych oraz ich wydzierżawiania lub najmu na czas dłuższy niż trzy lata**

Na podstawie art. 18 ust. 2 pkt 9 lit. „a” ustawy z dnia 8 marca 1990 r. o samorządzie gminnym (Dz.U. z 2001 r. Nr 142 poz. 1591 z póź. zm.), oraz art. 13, 15, 37 ust. 4 i 68 ust. 1 pkt 7 ustawy z dnia 21 sierpnia 1997 r. o gospodarce nieruchomościami (Dz.U. z 2004 r. Nr 261, poz. 2603 z póź.zm.) Rada Miejska w Koźminie Wielkopolskim uchwala co następuje:

**§1.** 1. Określa się zasady nabycia, zbycia i obciążania nieruchomości oraz ich wydzierżawiania i wynajmu na okres dłuższy niż trzy lata.

2. Niniejsze zasady mają zastosowanie do lokali użytkowych, lokali mieszkalnych, zabudowanych i niezabudowanych nieruchomości gruntowych, w tym do nieruchomości rolnych zwanych dalej w uchwale nieruchomościami.

3. Ilekroć w uchwale jest mowa o:

- 1) ustawie – należy przez to rozumieć ustawę z dnia 21 sierpnia 1997r. o gospodarce nieruchomościami,
- 2) celu publicznym – należy przez to rozumieć cele określone w art. 6 ustawy,
- 3) dochodzie brutto - należy przez to rozumieć dochód liczony według zasad określonych w ustawie z dnia 21 czerwca 2001r. o dodatkach mieszkaniowych,
- 4) cenie nieruchomości – należy przez to rozumieć cenę ustaloną zgodnie z art. 67 ustawy
- 5) Burmistrzowi – należy przez to rozumieć Burmistrza Miasta i Gminy Koźmin Wlkp.
- 6) Radzie – należy przez to rozumieć Radę Miejską w Koźminie Wielkopolskim
- 7) Gminie - należy przez to rozumieć miasto i gminę Koźmin Wielkopolski.

**§2.** 1. Dopuszcza się nabywanie nieruchomości na drodze cywilno prawnej:

- 1) na tworzenie gminnego zasobu nieruchomości,
- 2) na cele publiczne,
- 3) przeznaczonych w planach miejscowych pod budownictwo mieszkaniowe oraz realizację związanych z tym budownictwem urządzeń infrastruktury technicznej i układów urbanistycznych,
- 4) wpisanych do rejestru zabytków w celu ich zachowania jako dziedzictwa kultury,
- 5) na inne cele związane z realizacją zadań własnych.

2. Na własność Gminy mogą być przejmowane nieruchomości na podstawie innych tytułów prawnych na mocy przepisów szczególnych.

3. Decyzje w sprawie nabycia na rzecz Gminy nieruchomości podejmuje każdorazowo Rada w formie uchwały – z wyjątkiem nabycia nieruchomości z mocy prawa, o której decyduje Burmistrz w formie Zarządzenia.

**§3.** 1. Zbycie nieruchomości może nastąpić w drodze:

- 1) sprzedaży,
- 2) oddania w użytkowanie wieczyste,
- 3) zamiany,
- 4) darowizny.

2. Zbycie nieruchomości może nastąpić w całości lub części.

**§4.** 1. Do zbycia mogą być przeznaczone nieruchomości, które:

- 1) są zbędne do wykonywania zadań własnych gminy,
- 2) ich sprzedaż rokuje lepsze wykorzystanie gospodarcze i osiągnięcie wyższych efektów ekonomicznych przez inne podmioty,
- 3) zostaną sprzedane z przeznaczeniem na cele mieszkaniowe.

2. Decyzje w sprawie zbycia nieruchomości podejmuje każdorazowo Rada w formie uchwały.

**§5.** 1. Wyraża się zgodę na udzielanie przez Burmistrza bonifikat przy sprzedaży komunalnych lokali mieszkalnych na rzecz ich najemców.

2. Bonifikaty wynoszą, z zastrzeżeniem ust. 3:

- 1) 40% ceny nieruchomości lokalowej w przypadku dokonania jednorazowej wpłaty przed zawarciem umowy notarialnej,
- 2) 20% ceny nieruchomości lokalowej jeżeli dochód brutto na jednego członka rodziny zamieszkałej wspólnie z najemcą za ostatnie pełne trzy miesiące liczone od przyjęcia propozycji kupna nie przekracza 100% kwoty najniższej emerytury
- 3) 10% ceny nieruchomości lokalowej jeżeli dochód brutto na jednego członka rodziny zamieszkałej wspólnie z najemcą za ostatnie pełne trzy miesiące liczone od przyjęcia propozycji kupna nie przekracza 150% kwoty najniższej emerytury

- 4) 0,5% za każdy rok zamieszkiwania najemcy w sprzedawanym lokalu.
3. Łączna kwota udzielonej bonifikaty nie może być wyższa niż 80% ceny nieruchomości lokalowej.

**§6.** Na wniosek nabywcy nieruchomości zbywanej w drodze bezprzetargowej w systemie ratalnym zapłata ceny sprzedaży może być rozłożona na raty, z tym że pierwsza wpłata nie może być mniejsza niż 30% ceny, pozostałą część ceny rozkłada się na równe raty roczne płatne przez okres 5 lat, oprocentowane przy zastosowaniu stopy procentowej równej stopie redyskonta weksli stosowanej przez NBP. Wraz z pierwszą wpłatą nabywca zobowiązany jest wpłacić kwotę należną z tytułu podatku VAT od nabywanej nieruchomości.

**§7.** 1. Upoważnia się Burmistrza do wydzierżawiania i wynajmowania nieruchomości, które nie zostały przeznaczone do zbycia i aktualnie nie są zagospodarowane przez Gminę.

2. Wyraża się zgodę na wydzierżawianie i wynajmowanie nieruchomości na czas dłuższy niż trzy lata bez obowiązku przetargowego trybu zawierania tych umów. Przy wyborze formy przetargowej czy bez przetargowej należy kierować się zasadą:

- 1) forma bezprzetargowa
- a) na rzecz dotychczasowych najemców i dzierżawców, którzy wywiązują się z postanowień zawartych umów,
  - b) na które odbyły się dwa bezskuteczne przetargi,
  - c) osobom, o których mowa w art. 56 ustawy Karta Nauczyciela (Dz.U. Dz 2003 r. Nr 118 poz. 112 z póź. zm.)
  - d) na rzecz osób, które są właścicielami lokali użytkowych usytuowanych na gruntach stanowiących własność Gminy
  - e) nieruchomości, które ze względu na swoje położenie mogą być wydzierżawione jedynie właścicielom sąsiednich nieruchomości
- 2) forma przetargowa
- a) nieruchomości, z których najmu czy dzierżawy rezygnują dotychczasowi najemcy czy dzierżawcy,
  - b) nieruchomości, które dotychczas nie były przedmiotem dzierżawy czy najmu
3. Przy organizowaniu przetargów stosuje się przepisy ustawy.

4. W przypadku gdy przedmiotem dzierżawy jest nieruchomość rolna będąca tzw. mieniem wiejskim, wydzierżawienie jej następuje po uzyskaniu pozytywnej opinii rady sołectkiej wsi. Jeżeli dzierżawcą jest sołtys, a rada sołectka złoży taki wniosek, dzierżawca może być zwolniony z opłat czynszowych.

5. Zawieranie umów najmu, dzierżawy na czas dłuższy niż 10 lat wymaga podjęcia przez Radę uchwały.

6. Stawki czynszu najmu lokali użytkowych i dzierżawę gruntów komunalnych określone są corocznie uchwałą Rady.

7. Zasady wynajmu lokali mieszkalnych określa odrębna uchwała.

**§8.** 1. Osobom fizycznym lub prawnym oraz jednostkom organizacyjnym nie posiadającym osobowości prawnej jak również gminnym jednostkom organizacyjnym i spółkom z udziałem gminy nieruchomości mogą być oddawane w użyczenie lub trwały zarząd z zastrzeżeniem ust. 2.

2. Nieruchomości, o których mowa w ust. 1 mogą być wykorzystywane wyłącznie na cele charytatywne, opiekuńcze, kulturalne, opieki zdrowotnej, oświatowe, wychowawcze, sportowo-rekreacyjne i turystyczne oraz inne cele publiczne i statutowe tych jednostek.

3. Upoważnia się Burmistrza do oddawania nieruchomości na cele określone w ust. 2 na czas oznaczony lub nieoznaczony w zależności od stanu faktycznego przy uwzględnieniu społeczno – gospodarczego interesu gminy.

**§9.** Burmistrzowi przysługuje prawo obciążania nieruchomości gruntowych służebnością drogową polegającą na prawie przejścia i przejazdu.

**§10.** Dopuszcza się za zgodą Rady wyrażonej w formie uchwały ustanawianie na nieruchomościach hipotek jeżeli zajdzie potrzeba zabezpieczenia kredytu, pożyczki, udzielonej dotacji zaciągniętej na realizację zadań inwestycyjnych, remontowych lub modernizacyjnych przewidzianych budżetem.

**§11.** Podjęte wcześniej przez Radę uchwały o przeznaczeniu nieruchomości do dzierżawy lub najmu zachowują swą moc.

**§12.** Wykonanie uchwały powierza się Burmistrzowi Miasta i Gminy Koźmin Wielkopolski.

**§13.** Traci moc uchwała Rady Miejskiej w Koźminie Wielkopolskim Nr XXVIII/214/98 z dnia 30 marca 1998 r. w sprawie wyrażenia zgody na stosowanie bonifikaty przy sprzedaży lokali mieszkalnych.

**§14.** Uchwała wchodzi w życie po upływie 14 dni od dnia ogłoszenia w Dzienniku Urzędowym Województwa Wielkopolskiego.

Przewodniczący  
Rady Miejskiej w Koźminie  
Wielkopolskim  
(-) mgr inż. Justyn Zaradniak

**384**

**UCHWAŁA Nr XVI/81/2007 RADY GMINY MYCIELIN**

z dnia 28 grudnia 2007 r.

**w sprawie: budżetu Gminy Mycielin na 2008 rok**

Na podstawie art. 18 ust. 2 pkt 4, pkt 9 lit. d, pkt 10 ustawy z dnia 8 marca 1990 r. o samorządzie gminnym (Dz.U. z 2001 r. Nr 142, poz. 1591 z późn. zm.) oraz art. 165, art. 166, art. 173, art. 182, art. 184, art. 188 ust. 2, art. 195. ust. 2 ustawy z dnia 30 czerwca 2005 r. o finansach publicznych (Dz.U. z 2005 r. Nr 249 poz. 2104 z późn. zm.) Rada Gminy Mycielin uchwala co następuje:

**§1.** 1. Ustala się dochody budżetu Gminy na 2008 rok w wysokości 10.176.365 zł zgodnie z załącznikiem Nr 1, z tego:

- dochody bieżące w kwocie 10.171.025 zł,
- dochody majątkowe w kwocie 5.340 zł.

2. Dochody, o których mowa w ust. 1 obejmują dotacje celowe na realizację zadań z zakresu administracji rządowej i innych zadań zleconych ustawami w wysokości 1.760.799 zł, zgodnie z załącznikiem nr 3a.

3. Ustala się dochody budżetu państwa związane z realizacją zadań zleconych jednostkom samorządu terytorialnego w 2008 roku w kwocie 9.000 zł zgodnie z załącznikiem nr 4.

**§2.** 1. Ustala się wydatki budżetu Gminy na 2008 rok w wysokości 9.968.365 zł zgodnie z załącznikiem Nr 2.

2. Wydatki, o których mowa w ust. 1 obejmują:

- 1) wydatki bieżące w wysokości 8.833.365 zł, w tym na:
  - a) wynagrodzenia i pochodne od wynagrodzeń - 4.524.306 zł,
  - b) dotacje – 109.000 zł,
  - c) wydatki na obsługę długu - 21.000 zł;

2) wydatki majątkowe w wysokości – 1.135.000 zł zgodnie z załącznikiem nr 5.

3. Wydatki związane z wieloletnimi programami inwestycyjnymi z wyodrębnieniem wydatków na finansowanie poszczególnych programów w latach 2008–2010 zgodnie z załącznikiem nr 6 .

4. Kwota wydatków określona w ust. 1 obejmuje wydatki związane z realizacją zadań z zakresu administracji rządowej i innych zadań zleconych ustawami w wysokości 1.760.799 zł, zgodnie z załącznikiem nr 3b.

**§3.** 1. Ustala się dochody z tytułu wydawania zezwoleń na sprzedaż napojów alkoholowych w kwocie 58.000 zł i wydatki na realizację zadań określonych w gminnym programie profilaktyki i rozwiązania problemów alkoholowych w wysokości 54.500 zł.

2. Ustala się wydatki na realizację zadań określonych w gminnym programie przeciwdziałania narkomanii w wysokości 3.500 zł.

**§4.** 1. Nadwyżkę budżetu gminy w wysokości 208.000 zł przeznacza się na spłatę zobowiązań z tytułu kredytów .

2. Przychody i rozchody budżetu określa załącznik nr 7.

**§5.** Tworzy się rezerwy:

- 1) ogólną w wysokości 90.000 zł,
- 2) celową na realizację zadań własnych z zakresu zarządzania kryzysowego w wysokości 4.930 zł.

**§6.** Dotacje przekazywane na podstawie odrębnych przepisów, związane z realizacją zadań jednostki samorządu terytorialnego, zgodnie z załącznikiem nr 8.

**§7.** Ustala się plan przychodów i wydatków Gminnego Funduszu Ochrony Środowiska i Gospodarki Wodnej w wysokości:

- 1) przychody 7.000 zł
- 2) wydatki 24.000 zł zgodnie z załącznikiem nr 8.

**§8.** Ustala się limit zobowiązań z tytułu zaciąganych kredytów i pożyczek na pokrycie występującego w ciągu roku przejściowego deficytu budżetu w wysokości 300.000 zł .

**§9.** Upoważnia się Wójta Gminy do zaciągania zobowiązań:

- 1) na finansowanie wydatków na wieloletnie programy inwestycyjne, określonych z załączniku nr 6,
- 2) z tytułu umów, których realizacja w roku następnym jest niezbędna dla zapewnienia ciągłości działania jednostki i termin zapłaty upływa w roku następnym.

**§10.** Upoważnia się Wójta Gminy do:

- 1) zaciągania kredytów i pożyczek na pokrycie występującego w ciągu roku budżetowego deficytu budżetu do wysokości 300.000 zł,
- 2) dokonywania zmian w budżecie polegających na przeniesieniach w planie wydatków między paragrafami i rozdziałami w ramach działu, w tym także zmian kwot wydatków majątkowych między zadaniami, z wyjątkiem eliminowania zaplanowanego zadania oraz tworzenia nowych zadań.
- 3) lokowania wolnych środków budżetowych na rachunkach bankowych w innych bankach, niż bank prowadzący obsługę budżetu gminy.

**§11.** Ustala się kwotę 600.000 zł, do której Wójt może samodzielnie zaciągać zobowiązania.



- §12. Wykonanie uchwały powierza się Wójtowi Gminy.
- §13. Uchwała wchodzi w życie z dniem podjęcia z mocą obowiązującą od 1 stycznia 2008 roku i podlega publikacji

w Dzienniku Urzędowym Województwa Wielkopolskiego oraz w Biuletynie Informacji Publicznych Gminy Mycielin.

Przewodniczący  
Rady Gminy Mycielin  
(-) *Miroslaw Skalski*

Załącznik nr 1  
do uchwały nr XVI/81/2007  
Rady Gminy Mycielin  
z dnia 28 grudnia 2007 r.

## DOCHODY

Dz.	Rozdz.	§	Treść	Własne	Zlecone	Ogółem
010			Rolnictwo i łowiectwo	6.400.00	0,00	6.400.00
	01010		Infrastruktura wodociągowa i sanitacyjna wsi	5.000.00	0.00	5.000.00
		0960	Otrzymane spadki, zapisy i darowizny w postaci pieniężnej	5.000.00	0.00	5.000.00
	01095		Pozostała działalność	1.400.00	0.00	1.400.00
		0750	Dochody z najmu i dzierżawy składników majątkowych Skarbu Państwa, jednostek samorządu terytorialnego lub innych jednostek zaliczanych do sektora finansów publicznych oraz innych umów o podobnym charakterze	1.400.00	0.00	1.400.00
400			Wytwarzanie i zaopatrywanie w energię elektryczną, gaz i wodę	190.000.00	0.00	190.000,00
	40002		Dostarczanie wody	190.000.00	0.00	190.000.00
		0830	Wpływy z usług	190.000.00	0.00	190.000.00
700			Gospodarka mieszkaniowa	78.140,00		78.140.00
	70005		Gospodarka gruntami i nieruchomościami	73.140.00		73.140.00
		0470	Wpływy z opłat za zarząd, użytkowanie i użytkowanie wieczyste nieruchomości	5.300.00	0.00	5.300.00
		0750	Dochody z najmu i dzierżawy składników majątkowych Skarbu Państwa, jednostek samorządu terytorialnego lub innych jednostek zaliczanych do sektora finansów publicznych oraz innych umów o podobnym charakterze	62.500.00	0.00	62.500.00
		0770	Wpłaty z tytułu odpłatnego nabycia prawa własności oraz prawa użytkowania wieczystego nieruchomości	5.340.00	0.00	5.340.00
	70095		Pozostała działalność	5.000.00	0.00	5.000.00
		0830	Wpływy z usług	5.000.00	0.00	5.000.00
750			Administracja publiczna	650.00	48.400.00	49.050.00
	75011		Urzędy wojewódzkie	450.00	48.400.00	48.850.00
		2010	Dotacje celowe otrzymane z budżetu państwa na realizację zadań bieżących z zakresu administracji rządowej oraz innych zadań zleconych gminie (związkom gmin) ustawami	0.00	48400.00	48.400.00
		2360	Dochody jednostek samorządu terytorialnego związane z realizacją zadań z zakresu administracji rządowej oraz innych zadań zleconych ustawami	450.00	0.00	450.00
	75023		Urzędy gmin (miast i miast na prawach powiatu)	200.00	0.00	200.00
		0970	Wpływy z różnych dochodów	200.00	0.00	200.00
751			Urzędy naczelnych organów władzy państwowej, kontroli i ochrony prawa oraz sądownictwa	0,00	799.00	799.00
	75101		Urzędy naczelnych organów władzy państwowej, kontroli i ochrony prawa oraz sądownictwa	0,00	799.00	799.00
		2010	Dotacje celowe otrzymane z budżetu państwa na realizację zadań bieżących z zakresu administracji rządowej oraz innych zadań zleconych gminie (związkom gmin) ustawami	0.00	799.00	799.00
756			Dochody od osób prawnych, od osób fizycznych i od innych jednostek nieposiadających osobowości prawnej oraz wydatki związane z ich poborem	1.935.563.00	0.00	1.935.563.00
	75601		Wpływy z podatku dochodowego od osób fizycznych	2.500.00	0.00	2.500.00
		0350	Podatek od działalności gospodarczej osób fizycznych, opłacany w formie karty podatkowej	2.500.00	0.00	2.500.00

	75615		Wpływy z podatku rolnego, podatku leśnego, podatku od czynności cywilnoprawnych, podatków i opłat lokalnych od osób prawnych i innych jednostek organizacyjnych	640.100.00	0.00	640.100.00
		0310	Podatek od nieruchomości	600.000.00	0.00	600.000.00
		0320	Podatek rolny	400.00	0.00	400.00
		0330	Podatek leśny	36.000.00	0.00	36.000.00
		0340	Podatek od środków transportowych	3.200.00	0.00	3.200.00
		0500	Podatek od czynności cywilnoprawnych	500.00	0.00	500.00
	75616		Wpływy z podatku rolnego, podatku leśnego, podatków od spadków i darowizn, podatku od czynności cywilnoprawnych oraz podatków i opłat lokalnych od osób fizycznych	380.000.00	0.00	380.000.00
		0310	Podatek od nieruchomości	84.000.00	0.00	84.000.00
		0320	Podatek rolny	228.000.00	0.00	228.000.00
		0330	Podatek leśny	20.000.00	0.00	20.000.00
		0340	Podatek od środków transportowych	22.000.00	0.00	22.000.00
		0360	Podatek od spadków i darowizn	1.000.00	0.00	1.000.00
		0500	Podatek od czynności cywilnoprawnych	25.000.00	0.00	25.000.00
	75618		Wpływy z innych opłat stanowiących dochody jednostek samorządu terytorialnego na podstawie ustaw	74.000.00	0.00	74.000.00
		0410	Wpływy z opłaty skarbowej	14.000.00	0.00	14.000.00
		0480	Wpływy z opłat za zezwolenia na sprzedaż alkoholu	58.000.00	0.00	58.000.00
		0490	Wpływy z innych lokalnych opłat pobieranych przez jednostki samorządu terytorialnego na podstawie odrębnych ustaw	2.000.00	0.00	2.000.00
	75621		Udziały gmin w podatkach stanowiących, dochód budżetu państwa	831.963.00	0.00	831.963.00
		0010	Podatek dochodowy od osób fizycznych	828.963.00	0.00	828.963.00
		0020	Podatek dochodowy od osób prawnych	3.000.00	0.00	3.000.00
	75647		Pobór podatków, opłat i niepodatkowych należności budżetowych	7.000.00	0.00	7.000.00
		0690	Wpływy z różnych opłat	2.000.00	0.00	2.000.00
		0910	Odsetki od nieterminowych wpłat z tytułu podatków i opłat	2.000.00	0.00	2.000.00
		0920	Pozostałe odsetki	3.000.00	0.00	3.000.00
758			Różne rozliczenia	6.016.628,00	0,00	6.016.628,00
	75801		Część oświatowa subwencji ogólnej dla jednostek samorządu terytorialnego	3.294.073.00	0.00	3.294.073.00
		2920	Subwencje ogólne z budżetu państwa	3.294.073.00	0.00	3.294.073.00
	75807		Część wyrównawcza subwencji ogólnej dla gmin	2.523.306.00	0.00	2.523.306.00
		2920	Subwencje ogólne z budżetu państwa	2.523.306.00	0.00	2.523.306.00
	75814		Różne rozliczenia finansowe	20.500.00	0.00	20.500.00
		0920	Pozostałe odsetki	20.000.00	0.00	20.000.00
		0970	Wpływy z różnych dochodów	500.00	0.00	500.00
	75831		Część równoważąca subwencji ogólnej dla gmin	178.749.00	0.00	178.749.00
		2920	Subwencje ogólne z budżetu państwa	178.749.00	0.00	178.749.00
			Oświata i wychowanie '	20.885,00	0,00	20.885,00
	80101		szkoły podstawowe	2.400.00	0.00	2.400.00
		0920	Pozostałe odsetki	2.400.00	0.00	2.400.00
	80104		Przedszkola	8.900.00	0.00	8.900.00
		0830	Wpływy z usług	8.500.00	0.00	8.500.00
		0920	Pozostałe odsetki	400.00	0.00	400.00
	80110		Gimnazja	1.000.00	0.00	1.000.00
		0920	Pozostałe odsetki	1.000.00	0.00	1.000.00
	80114		Zespoły obsługi ekonomiczno-administracyjnej szkół	200.00	0.00	200.00
		0920	Pozostałe odsetki	200.00	0.00	200.00
	80195		Pozostała działalność	8.185.00	0.00	8.185.00
		2030	Dotacje celowe otrzymane z budżetu państwa na realizację własnych zadań bieżących gmin ( związków gmin)	8.185.00	0.00	8.185.00
852			Pomoc społeczna	130.000.00	1.711.600.00	1.841.600.00
	85212		Świadczenia rodzinne, zaliczka alimentacyjna oraz składki na ubezpieczenia emerytalne i rentowe z ubezpieczenia społecznego	0.00	1.665.300.00	1.665.300.00
		2010	Dotacje celowe otrzymane z budżetu państwa na realizację zadań bieżących z zakresu administracji rządowej oraz innych zadań zleconych gminie (związkom gmin) ustawami	0.00	1.665.300.00	1.665.300.00
	85213		Składki na ubezpieczenia zdrowotne opłacane za osoby pobierające niektóre świadczenia z pomocy społecznej oraz niektóre świadczenia rodzinne	0.00	5.000.00	5.000.00

		2010	Dotacje celowe otrzymane z budżetu państwa na realizację zadań bieżących z zakresu administracji rządowej oraz innych zadań zleconych gminie (związkom gmin) ustawami	0.00	5000.00	5.000.00
	85214		Zasiłki i pomoc w naturze oraz składki na ubezpieczenia emerytalne i rentowe	63.700.00	41.300.00	105.000.00
		2010	Dotacje celowe otrzymane z budżetu państwa na realizację zadań bieżących z zakresu administracji rządowej oraz innych zadań zleconych gminie (związkom gmin) ustawami	0.00	41.300.00	41.300.00
		2030	Dotacje celowe otrzymane z budżetu państwa na realizację własnych zadań bieżących gmin (związków gmin)	63.700.00	0.00	63.700.00
	85219		Ośrodki pomocy społecznej	42.500.00	0.00	42.500.00
		0920	Pozostałe odsetki	2.000.00	0.00	2.000.00
		2030	Dotacje celowe otrzymane z budżetu państwa na realizację własnych zadań bieżących gmin (związków gmin)	40.500.00	0.00	40.500.00
	85295		Pozostała działalność	23.800.00	0.00	23.800.00
		2030	Dotacje celowe otrzymane z budżetu państwa na realizację własnych zadań bieżących gmin (związków gmin)	23.800.00	0.00	23.800.00
900			Gospodarka komunalna i ochrona środowiska	37.860.00	0.00	37.860.00
	90003		Oczyszczanie miast i wsi	37.000.00	0.00	37.000.00
		0830	Wpływy z usług	37.000.00	0.00	37.000.00
	90020		Wpływy i wydatki związane z gromadzeniem środków z opłat produktowych	500.00	0.00	500.00
		0400	Wpływy z opłaty produktowej	500.00	0.00	500.00
			Razem	8.415.566.00	1.760.799.00	10.176.365.00

Załącznik nr 2  
do uchwały nr XVI/81/2007  
Rady Gminy Mycielin  
z dn. 28 grudnia 2007 r.

## WYDATKI

Dz.	Rozdz.	§	Treść	Własne	Zlecone	Ogółem
010			Rolnictwo i łowiectwo	21.100,00	0,00	21.100,00
	01008		Melioracje wodne	00	0,00	10.000,00
		4300	Zakup usług pozostałych	10.000,00	0,00	10.000,00
	01030		Izby rolnicze	4.600,00	0,00	4.600,00
		2850	Wpłaty gmin na rzecz izb rolniczych w wysokości 2% uzyskanych wpływów z podatku rolnego	4.600,00	0,00	4.600,00
	01095		Pozostała działalność	6.500,00	0,00	6.500,00
		4210	Zakup materiałów i wyposażenia	500,00	0,00	500,00
		4300	Zakup usług pozostałych	6.000,00	0,00	6.000,00
400			Wytwarzanie i zaopatrywanie w energię elektryczną, gaz i wodę	190.000,00	0,00	190.000,00
	40002		Dostarczanie wody	190.000,00	0,00	190.000,00
		4210	Zakup materiałów i wyposażenia	9.000,00	0,00	9.000,00
		4260	Zakup energii	86.000,00	0,00	86.000,00
		4270	Zakup usług remontowych	55.000,00	0,00	55.000,00
		4300	Zakup usług pozostałych	40.000,00	0,00	40.000,00
600			Transport i łączność	264.500,00	0,00	264.500,00
	60016		Drogi publiczne i gminne	264.500,00	0,00	264.500,00
		4210	Zakup materiałów i wyposażenia	31.500,00	0,00	31.500,00
		4270	Zakup usług remontowych	15.000,00	0,00	15.000,00
		4300	Zakup usług pozostałych	18.000,00	0,00	18.000,00
		6050	Wydatki inwestycyjne jednostek budżetowych	200.000,00	0,00	200.000,00
700			Gospodarka mieszkaniowa	160.000,00	0,00	160.000,00
	70005		Gospodarka gruntami i nieruchomościami	160.000,00	0,00	160.000,00
		4210	Zakup materiałów i wyposażenia	27.000,00	0,00	27.000,00
		4260	Zakup energii	6.000,00	0,00	6.000,00
		4300	Zakup usług pozostałych	27.000,00	0,00	27.000,00
		6050	Wydatki inwestycyjne jednostek budżetowych	100.000,00	0,00	100.000,00
710			Działalność usługowa	11.000,00	0,00	11.000,00
	71014		Opracowania geodezyjne i kartograficzne	11.000,00	0,00	11.000,00

		4390	Zakup usług obejmujących wykonanie ekspertyz, analiz i opinii	11.000,00	0,00	11.000,00
750			Administracja publiczna	1.483.795,00	48.400,00	1.532.195,00
	75011		Urzędy wojewódzkie	0,00	48.400,00	48.400,00
		4010	Wynagrodzenia osobowe pracowników	0,00	41.142,00	41.142,00
		4110	Składki na ubezpieczenia społeczne	0,00	6.250,00	6.250,00
		4120	Składki na Fundusz Pracy	0,00	1.008,00	1.008,00
	75022		Rady gmin (miast i miast na prawach powiatu)	67.900,00	0,00	67.900,00
		3030	Różne wydatki na rzecz osób fizycznych	62.000,00	0,00	62.000,00
		4210	Zakup materiałów i wyposażenia	2.500,00	0,00	2.500,00
		4300	Zakup usług pozostałych	2.000,00	0,00	2.000,00
		4410	Podróże służbowe krajowe	400,00	0,00	400,00
		4740	Zakup materiałów papierniczych do sprzętu drukarskiego i urządzeń kserograficznych	1.000,00	0,00	1.000,00
	75023		Urzędy gminy (miast i miast na prawach powiatu)	1.404.730,00	0,00	1.404.730,00
		3020	Wydatki osobowe niezaliczone do wynagrodzeń	6.800,00	0,00	6.800,00
		4010	Wynagrodzenia osobowe pracowników	849.220,00	0,00	849.220,00
		4040	Dodatkowe wynagrodzenie roczne	57.052,00	0,00	57.052,00
		4110	Składki na ubezpieczenia społeczne	134.450,00	0,00	134.450,00
		4120	Składki na Fundusz Pracy	20.670,00	0,00	20.670,00
		4140	Wpłaty na Państwowy Fundusz Rehabilitacji Osób Niepełnosprawnych	10.000,00	0,00	10.000,00
		4170	Wynagrodzenia bezosobowe	6.400,00	0,00	6.400,00
		4210	Zakup materiałów i wyposażenia	81.500,00	0,00	81.500,00
		4260	Zakup energii	7.000,00	0,00	7.000,00
		4270	Zakup usług remontowych	10.000,00	0,00	10.000,00
		4280	Zakup usług zdrowotnych	2.100,00	0,00	2.100,00
		4300	Zakup usług pozostałych	37.000,00	0,00	37.000,00
		4350	Zakup usług dostępu do sieci internet	3.000,00	0,00	3.000,00
		4360	Opłaty z tytułu zakupu usług telekomunikacyjnych telefonii komórkowej	6.000,00	0,00	6.000,00
		4370	Opłaty z tytułu zakupu usług telekomunikacyjnych telefonii stacjonarnej	15.000,00	0,00	15.000,00
		4410	Podróże służbowe krajowe	14.000,00	0,00	14.000,00
		4430	Różne opłaty i składki	13.500,00	0,00	13.500,00
		4440	Odpisy na zakładowy fundusz świadczeń socjalnych	25.038,00	0,00	25.038,00
		4700	Szkolenia pracowników niebędących członkami korpusu służby cywilnej	7.000,00	0,00	7.000,00
		4740	Zakup materiałów papierniczych do sprzętu drukarskiego i urządzeń kserograficznych	5.000,00	0,00	5.000,00
		4750	Zakup akcesoriów komputerowych, w tym programów i licencji	29.000,00	0,00	29.000,00
		6050	Wydatki inwestycyjne jednostek budżetowych	53.000,00	0,00	53.000,00
		6060	Wydatki na zakupy inwestycyjne jednostek budżetowych	12.000,00	0,00	12.000,00
	75095		Pozostała działalność	11.165,00	0,00	11.165,00
		4110	Składki na ubezpieczenia społeczne	1.140,00	0,00	1.140,00
		4120	Składki na Fundusz Pracy	185,00	0,00	185,00
		4170	Wynagrodzenia bezosobowe	9.840,00	0,00	9.840,00
751			Urzędy naczelnych organów władzy państwowej, kontroli i ochrony prawa oraz sądownictwa	0,00	799,00	799,00
	75101		Urzędy naczelnych organów władzy państwowej, kontroli i ochrony prawa	0,00	799,00	799,00
		4110	Składki na ubezpieczenia społeczne	0,00	104,00	104,00
		4120	Składki na Fundusz Pracy	0,00	17,00	17,00
		4170	Wynagrodzenia bezosobowe	0,00	678,00	678,00
754			Bezpieczeństwo publiczne i ochrona przeciwpożarowa	127.430,00	0,00	127.430,00
	75412		Ochotnicze straże pożarne	122.000,00	0,00	122.000,00
		4210	Zakup materiałów i wyposażenia	66.500,00	0,00	66.500,00
		4260	Zakup energii	5.000,00	0,00	5.000,00
		4270	Zakup usług remontowych	10.000,00	0,00	10.000,00
		4300	Zakup usług pozostałych	15.000,00	0,00	15.000,00
		4430	Różne opłaty i składki	5.500,00	0,00	5.500,00
		6050	Wydatki inwestycyjne jednostek budżetowych	20.000,00	0,00	20.000,00
	75421		Zarządzanie kryzowe	5.430,00	0,00	5.430,00
		4360	Opłaty z tytułu zakupu usług telekomunikacyjnych telefonii komórkowej	500,00	0,00	500,00

		4810	Rezerwy	4.930,00	0,00	4.930,00
756			Dochody od osób prawnych, od osób fizycznych i od innych jednostek nieposiadających osobowości prawnej oraz wydatki związane z ich poborem	45.500,00	0,00	45.500,00
	75647		Pobór podatków, opłat i niepodatkowych należności	45.500,00	0,00	45.500,00
		3030	Różne wydatki na rzecz osób fizycznych	14.000,00	0,00	14.000,00
		4100	Wynagrodzenia agencyjno-prowizyjne	16.000,00	0,00	16.000,00
		4210	Zakup materiałów i wyposażenia	8.000,00	0,00	8.000,00
		4300	Zakup usług pozostałych	6.500,00	0,00	6.500,00
		4740	Zakup materiałów papierniczych do sprzętu drukarskiego i urządzeń kserograficznych	1.000,00	0,00	1.000,00
757			Obsługa długu publicznego	21.000,00	0,00	21.000,00
	75702		Obsługa papierów wartościowych, kredytów i pożyczek jednostek samorządu terytorialnego	21.000,00	0,00	21.000,00
		8070	Odsetki i dyskonto od krajowych skarbowych papierów wartościowych oraz od krajowych pożyczek i kredytów	21.000,00	0,00	21.000,00
758			Różne rozliczenia	90.000,00	0,00	90.000,00
	75818		Rezerwy ogólne i celowe	90.000,00	0,00	90.000,00
		4810	Rezerwy	90.000,00	0,00	90.000,00
801			Oświata i wychowanie	4.436.188,00	0,00	4.436.188,00
	80101		Szkoły podstawowe	2.432.670,00	0,00	2.432.670,00
		3020	Wydatki osobowe niezaliczone do wynagrodzeń	102.512,00	0,00	102.512,00
		4010	Wynagrodzenia osobowe pracowników	1.264.774,00	0,00	1.264.774,00
		4040	Dodatkowe wynagrodzenie roczne	102.776,00	0,00	102.776,00
		4110	Składki na ubezpieczenia społeczne	218.491,00	0,00	218.491,00
		4120	Składki na Fundusz Pracy	34.625,00	0,00	34.625,00
		4210	Zakup materiałów i wyposażenia	83.367,00	0,00	83.367,00
		4240	Zakup pomocy naukowych, dydaktycznych i książek	6.070,00	0,00	6.070,00
		4260	Zakup energii	26.890,00	0,00	26.890,00
		4270	Zakup usług remontowych	61.200,00	0,00	61.200,00
		4280	Zakup usług zdrowotnych	1.484,00	0,00	1.484,00
		4300	Zakup usług pozostałych	14.531,00	0,00	14.531,00
		4350	Zakup usług dostępu do sieci internet	2.000,00	0,00	2.000,00
		4370	Opłaty z tytułu zakupu usług telekomunikacyjnych telefonii stacjonarnej	4.330,00	0,00	4.330,00
		4410	Podróże służbowe krajowe	1.820,00	0,00	1.820,00
		4430	Różne opłaty i składki	8.320,00	0,00	8.320,00
		4440	Odpisy na zakładowy fundusz świadczeń socjalnych	87.729,00	0,00	87.729,00
		4700	Szkolenia pracowników niebędących członkami korpusu służby cywilnej	5.450,00	0,00	5.450,00
		4740	Zakup materiałów papierniczych do sprzętu drukarskiego i urządzeń kserograficznych	1.770,00	0,00	1.770,00
		4750	Zakup akcesoriów komputerowych, w tym programów i licencji	4.531,00	0,00	4.531,00
		6050	Wydatki inwestycyjne jednostek budżetowych	400.000,00	0,00	400.000,00
	80103		Oddziały przedszkolne i w szkołach podstawowych	122.253,00	0,00	122.253,00
		3020	Wydatki osobowe niezaliczone do wynagrodzeń	7.477,00	0,00	7.477,00
		4010	Wynagrodzenia osobowe pracowników	86.070,00	0,00	86.070,00
		4040	Dodatkowe wynagrodzenie roczne	6.668,00	0,00	6.668,00
		4110	Składki na ubezpieczenia społeczne	15618,00	0,00	15618,00
		4120	Składki na Fundusz Pracy	2.452,00	0,00	2.452,00
		4210	Zakup materiałów i wyposażenia	300,00	0,00	300,00
		4240	Zakup pomocy naukowych, dydaktycznych i książek	700,00	0,00	700,00
		4280	Zakup usług zdrowotnych	70,00	0,00	70,00
		4300	Zakup usług pozostałych	250,00	0,00	250,00
		4410	Podróże służbowe krajowe	50,00	0,00	50,00
		4440	Odpisy na zakładowy fundusz świadczeń socjalnych	2.398,00	0,00	2.398,00
		4740	Zakup materiałów papierniczych do sprzętu drukarskiego i urządzeń kserograficznych	200,00	0,00	200,00
	80104		Przedszkola	359.340,00	0,00	359.340,00
		3020	Wydatki osobowe niezaliczone do wynagrodzeń	12.659,00	0,00	12.659,00
		4010	Wynagrodzenia osobowe pracowników	213.382,00	0,00	213.382,00
		4040	Dodatkowe wynagrodzenie roczne	12.439,00	0,00	12.439,00
		4110	Składki na ubezpieczenia społeczne	37.333,00	0,00	37.333,00
		4120	Składki na Fundusz Pracy	5.726,00	0,00	5.726,00
		4210	Zakup materiałów i wyposażenia	28.985,00	0,00	28.985,00

	4240	Zakup pomocy naukowych, dydaktycznych i książek	3.170,00	0,00	3.170,00
	4260	Zakup energii	10.002,00	0,00	10.002,00
	4270	Zakup usług remontowych	3.000,00	0,00	3.000,00
	4280	Zakup usług zdrowotnych	570,00	0,00	570,00
	4300	Zakup usług pozostałych	7.460,00	0,00	7.460,00
	4370	Opłaty z tytułu zakupu usług telekomunikacyjnych telefonii stacjonarnej	4.170,00	0,00	4.170,00
	4410	Podróże służbowe krajowe	472,00	0,00	472,00
	4430	Różne opłaty i składki	280,00	0,00	280,00
	4440	Odpisy na zakładowy fundusz świadczeń socjalnych	18.702,00	0,00	18.702,00
	4740	Zakup materiałów papierniczych do sprzętu drukarskiego i urządzeń kserograficznych	510,00	0,00	510,00
	4750	Zakup akcesoriów komputerowych, w tym programów i licencji	480,00	0,00	480,00
80110		Gimnazja	1.099.846,00	0,00	1.099.846,00
	3020	Wydatki osobowe niezaliczone do wynagrodzeń	56.537,00	0,00	56.537,00
	4010	Wynagrodzenia osobowe pracowników	706.473,00	0,00	706.473,00
	4040	Dodatkowe wynagrodzenie roczne	54.246,00	0,00	54.246,00
	4110	Składki na ubezpieczenia społeczne	124.428,00	0,00	124.428,00
	4120	Składki na Fundusz Pracy	19.719,00	0,00	19.719,00
	4210	Zakup materiałów i wyposażenia	21.134,00	0,00	21.134,00
	4240	Zakup pomocy naukowych, dydaktycznych i książek	7.500,00	0,00	7.500,00
	4260	Zakup energii	11.640,00	0,00	11.640,00
	4270	Zakup usług remontowych	12.800,00	0,00	12.800,00
	4280	Zakup usług zdrowotnych	600,00	0,00	600,00
	4300	Zakup usług pozostałych	8.700,00	0,00	8.700,00
	4350	Zakup usług dostępu do sieci internet	1.000,00	0,00	1.000,00
	4370	Opłaty z tytułu zakupu usług telekomunikacyjnych telefonii stacjonarnej	1.600,00	0,00	1.600,00
	4410	Podróże służbowe krajowe	3.100,00	0,00	3.100,00
	4430	Różne opłaty i składki	4.500,00	0,00	4.500,00
	4440	Odpisy na zakładowy fundusz świadczeń socjalnych	48.269,00	0,00	48.269,00
	4700	Szkolenia pracowników niebędących członkami korpusu służby cywilnej	350,00	0,00	350,00
	4740	Zakup materiałów papierniczych do sprzętu drukarskiego i urządzeń kserograficznych	750,00	0,00	750,00
	4750	Zakup akcesoriów komputerowych, w tym programów i licencji	1.500,00	0,00	1.500,00
	6050	Wydatki inwestycyjne jednostek budżetowych	15.000,00	0,00	15000,00
80113		Dowożenie uczniów do szkół	238.502,00	0,00	238.502,00
	3020	Wydatki osobowe niezaliczone do wynagrodzeń	300,00	0,00	300,00
	4010	Wynagrodzenia osobowe pracowników	29.295,00	0,00	29.295,00
	4040	Dodatkowe wynagrodzenie roczne	1.706,00	0,00	1.706,00
	4110	Składki na ubezpieczenia społeczne	4.450,00	0,00	4.450,00
	4120	Składki na Fundusz Pracy	721,00	0,00	721,00
	4210	Zakup materiałów i wyposażenia	22.880,00	0,00	22.880,00
	4270	Zakup usług remontowych	2.000,00	0,00	2.000,00
	4300	Zakup usług pozostałych	173.000,00	0,00	173.000,00
	4430	Różne opłaty i składki	3.300,00	0,00	3.300,00
	4440	Odpisy na zakładowy fundusz świadczeń socjalnych	850,00	0,00	850,00
80114		Zespoły obsługi ekonomiczno-administracyjneszkół	131.723,00	0,00	131.723,00
	3020	Wydatki osobowe niezaliczone do wynagrodzeń	800,00	0,00	800,00
	4010	Wynagrodzenia osobowe pracowników	88.094,00	0,00	88.094,00
	4040	Dodatkowe wynagrodzenie roczne	6.470,00	0,00	6.470,00
	4110	Składki na ubezpieczenia społeczne	15.187,00	0,00	15.187,00
	4120	Składki na Fundusz Pracy	2317,00	0,00	2.317,00
	4210	Zakup materiałów i wyposażenia	2.000,00	0,00	2.000,00
	4260	Zakup energii	320,00	0,00	320,00
	4280	Zakup usług zdrowotnych	140,00	0,00	140,00
	4300	Zakup usług pozostałych	732,00	0,00	732,00
	4370	Opłaty z tytułu zakupu usług telekomunikacyjnych telefonii stacjonarnej	1.600,00	0,00	1.600,00
	4410	Podróże służbowe krajowe	2.400,00	0,00	2.400,00
	4430	Różne opłaty i składki	100,00	0,00	100,00
	4440	Odpisy na zakładowy fundusz świadczeń socjalnych	2.850,00	0,00	2.850,00

		4700	Szkolenia pracowników niebędących członkami korpusu służby cywilnej	1.100,00	0,00	1.100,00
		4740	Zakup materiałów papierniczych do sprzętu drukarskiego i urządzeń kserograficznych	430,00	0,00	430,00
		4750	Zakup akcesoriów komputerowych, w tym programów i licencji	7.183,00	0,00	7.183,00
	80146		Dokształcanie i doskonalenie nauczycieli	19.970,00	0,00	19.970,00
		4010	Wynagrodzenia osobowe pracowników	3.475,00	0,00	3.475,00
		4110	Składki na ubezpieczenia społeczne	539,00	0,00	539,00
		4120	Składki na Fundusz Pracy	86,00	0,00	86,00
		4210	Zakup materiałów i wyposażenia	1.383,00	0,00	1.383,00
		4410	Podróże służbowe krajowe	5.548,00	0,00	5.548,00
		4700	Szkolenia pracowników niebędących członkami korpusu służby cywilnej	8.939,00	0,00	8.939,00
	80195		Pozostała działalność	31.884,00	0,00	31.884,00
		4300	Zakup usług pozostałych	8.185,00	0,00	8.185,00
		4440	Odpisy na zakładowy fundusz świadczeń socjalnych	23.699,00	0,00	23.699,00
851			Ochrona zdrowia	176.000,00	0,00	176.000,00
	85121		Lecznictwo ambulatoryjne	18.000,00	0,00	18.000,00
		2560	Dotacja podmiotowa z budżetu dla samodzielnego publicznego zakładu opieki zdrowotnej utworzonego przez jednostkę samorządu terytorialnego	18.000,00	0,00	18.000,00
	85153		Zwalczanie narkomanii	3.500,00	0,00	3.500,00
		4210	Zakup materiałów i wyposażenia	800,00	0,00	800,00
		4300	Zakup usług pozostałych	2.700,00	0,00	2.700,00
	85154		Przeciwdziałanie alkoholizmowi	54.500,00	0,00	54.500,00
		4170	Wynagrodzenia bezosobowe	3.000,00	0,00	3.000,00
		4210	Zakup materiałów i wyposażenia	12.300,00	0,00	12.300,00
		4300	Zakup usług pozostałych	35.900,00	0,00	35.900,00
		4410	Podróże służbowe krajowe	800,00	0,00	800,00
		4700	Szkolenia pracowników niebędących członkami korpusu służby cywilnej	2.500,00	0,00	2.500,00
	85195		Pozostała działalność	100.000,00	0,00	100.000,00
		6050	Wydatki inwestycyjne jednostek budżetowych	100.000,00	0,00	100.000,00
852	3,		Pomoc społeczna	381.218,00	171.1600,00	2.092.818,00
	85202		Domy pomocy społecznej	34.800,00	0,00	34.800,00
		4430	Różne opłaty i składki	34.800,00	0,00	34.800,00
	85212		Świadczenia rodzinne, zaliczki alimentacyjne oraz składki na ubezpieczenia emerytalne i rentowe z ubezpieczenia społecznego	0,00	1.665.300,00	1.665.300,00
		3020	Wydatki osobowe niezaliczone do wynagrodzeń	0,00	109,00	109,00
		3110	Świadczenia społeczne	0,00	1.605.141,00	1.605.141,00
		4010	Wynagrodzenia osobowe pracowników	0,00	29.470,00	29.470,00
		4040	Dodatkowe wynagrodzenie roczne	0,00	1.530,00	1.530,00
		4110	Składki na ubezpieczenia społeczne	0,00	14.910,00	14.910,00
		4120	Składki na Fundusz Pracy	0,00	760,00	760,00
		4210	Zakup materiałów i wyposażenia	0,00	2.630,00	2.630,00
		4260	Zakup energii	0,00	500,00	500,00
		4300	Zakup usług pozostałych	0,00	5.000,00	5.000,00
		4370	Opłaty z tytułu zakupu usług telekomunikacyjnych telefonii stacjonarnej	0,00	1.000,00	1.000,00
		4410	Podróże służbowe krajowe	0,00	200,00	200,00
		4440	Odpisy na zakładowy fundusz świadczeń socjalnych	0,00	850,00	850,00
		4700	Szkolenia pracowników niebędących członkami korpusu służby cywilnej	0,00	500,00	500,00
		4740	Zakup materiałów papierniczych do sprzętu drukarskiego i urządzeń kserograficznych	0,00	1.000,00	1.000,00
		4750	Zakup akcesoriów komputerowych, w tym programów i licencji	0,00	1.700,00	1.700,00
	85213		Składki na ubezpieczenia zdrowotne opłacane za osoby pobierające niektóre świadczenia z pomocy społecznej oraz niektóre świadczenia rodzinne	0,00	5.000,00	5.000,00
		4130	Składki na ubezpieczenie zdrowotne	0,00	5.000,00	5.000,00
	85214		Zasiłki i pomoc w naturze oraz składki na ubezpieczenia emerytalne i rentowe	70.300,00	41.300,00	111.600,00
		3110	Świadczenia społeczne	69.800,00	41.300,00	111.100,00

		4110	Składki na ubezpieczenia społeczne	500,00	0,00	500,00
	85215		Dodatki mieszkaniowe	30.000,00	0,00	30.000,00
		3110	Świadczenia społeczne	30.000,00	0,00	30.000,00
	85219		Ośrodki pomocy społeczne	183.311,00	0,00	183.311,00
		3020	Wydatki osobowe niezaliczone do wynagrodzeń	2.260,00	0,00	2.260,00
		4010	Wynagrodzenia osobowe pracowników	125.765,00	0,00	125.765,00
		4040	Dodatkowe wynagrodzenie roczne	10.678,00	0,00	10.678,00
		4110	Składki na ubezpieczenia społeczne	20.121,00	0,00	20.121,00
		4120	Składki na Fundusz Pracy	3.247,00	0,00	3.247,00
		4210	Zakup materiałów i wyposażenia	2.690,00	0,00	2.690,00
		4260	Zakup energii	500,00	0,00	500,00
		4270	Zakup usług remontowych	2.000,00	0,00	2.000,00
		4280	Zakup usług zdrowotnych	200,00	0,00	200,00
		4300	Zakup usług pozostałych	3.500,00	0,00	3.500,00
		4370	Opłaty z tytułu zakupu usług telekomunikacyjnych telefonii stacjonarnej	800,00	0,00	800,00
		4410	Podróże służbowe krajowe	1.000,00	0,00	1.000,00
		4430	Różne opłaty i składki	500,00	0,00	500,00
		4440	Odpisy na zakładowy fundusz świadczeń socjalnych	2.550,00	0,00	2.550,00
		4700	Szkolenia pracowników niebędących członkami korpusu służby cywilnej	2.000,00	0,00	2.000,00
		4740	Zakup materiałów papierniczych do sprzętu drukarskiego i urządzeń kserograficznych	1.500,00	0,00	1.500,00
		4750	Zakup akcesoriów komputerowych, w tym programów i licencji	4.000,00	0,00	4.000,00
	85228		Usługi opiekuńcze i specjalistyczne usługi Opiekuńcze	17.307,00	0,00	17.307,00
		4110	Składki na ubezpieczenia społeczne	2.554,00	0,00	2.554,00
		4120	Składki na Fundusz Pracy	353,00	0,00	353,00
		4170	Wynagrodzenia bezosobowe	14.400,00	0,00	14.400,00
	85295		Pozostała działalność	45.500,00	0,00	45.500,00
			Świadczenia społeczne	45.500,00	0,00	45.500,00
854			Edukacyjna opieka wychowawcza	63.335,00	0,00	63.335,00
	85401		Świetlice szkolne	62.802,00	0,00	62.802,00
		4010	Wynagrodzenia osobowe pracowników	53.262,00	0,00	53.262,00
		4110	Składki na ubezpieczenia społeczne	8.234,00	0,00	8.234,00
		4120	Składki na Fundusz Pracy	1.306,00	0,00	1.306,00
	85446		Dokształcanie i doskonalenie nauczycieli	533,00	0,00	533,00
		4410	Podróże służbowe krajowe	533,00	0,00	533,00
900			Gospodarka komunalna i ochrona środowiska	524.000,00	0,00	524.000,00
	90001		Gospodarka ściekowa i ochrona wód	200.000,00	0,00	200.000,00
		6050	Wydatki inwestycyjne jednostek budżetowych	200.000,00	0,00	200.000,00
	90003		Oczyszczanie miast i wsi	180.000,00	0,00	180.000,00
		4300	Zakup usług pozostałych	180.000,00	0,00	180.000,00
	90015		Oświetlenie ulic, placów i dróg	126.000,00	0,00	126.000,00
		4260	Zakup energii	120.000,00	0,00	120.000,00
		4300	Zakup usług pozostałych	6.000,00	0,00	6.000,00
	90095		Pozostała działalność	18.000,00	0,00	18.000,00
		4430	Różne opłaty i składki	18.000,00	0,00	18.000,00
921			Kultura i ochrona dziedzictwa narodowego	143.500,00	0,00	143.500,00
	92116		Biblioteki	91.000,00	0,00	91.000,00
		2480	Dotacja podmiotowa z budżetu dla samorządowej instytucji kultury	91.000,00	0,00	91.000,00
	92195		Pozostała działalność	52.500,00	0,00	52.500,00
		4170	Wynagrodzenia bezosobowe	19.500,00	0,00	19.500,00
		4210	Zakup materiałów i wyposażenia	10.000,00	0,00	10.000,00
		4300	Zakup usług pozostałych	23.000,00	0,00	23.000,00
926			Kultura fizyczna i sport	69.000,00	0,00	69.000,00
	92601		Obiekty sportowe	35.000,00	0,00	35.000,00
		6050	Wydatki inwestycyjne jednostek budżetowych	35.000,00	0,00	35.000,00
	92605		Zadania w zakresie kultury fizycznej i sportu	34.000,00	0,00	34.000,00
		4170	Wynagrodzenia bezosobowe	8.000,00	0,00	8.000,00
		4210	Zakup materiałów i wyposażenia	14.800,00	0,00	14.800,00
		4300	Zakup usług pozostałych	7.550,00	0,00	7.550,00
		4430	Różne opłaty i składki	3.650,00	0,00	3.650,00
			Razem	8.207.566,00	1.760.799,00	9.968.365,00



Załącznik nr 3a  
do uchwały Nr XVI/81/2007  
Rady Gminy Mycielin  
z dnia 28 grudnia 2007 r.

DOTACJE CELOWE NA REALIZACJĄ ZADAŃ Z ZAKRESU ADMINISTRACJI RZĄDOWEJ I INNYCH ZADAŃ ZLECONYCH  
ODRĘBNYMI USTAWAMI W 2008 R.

Dz.	Rozdz.	§	Treść	Ogółem
750			Administracja publiczna	48.400,00
	75011		Urzędy wojewódzkie	48.400,00
		2010	Dotacje celowe otrzymane z budżetu państwa na realizację zadań bieżących z zakresu administracji rządowej oraz innych zadań zleconych gminie (związkom gmin) ustawami	48.400,00
751			Urzędy naczelnych organów władzy państwowej, kontroli i ochrony prawa oraz sądownictwa	799,00
	75101		Urzędu naczelnych organów władzy państwowej, kontroli i ochrony prawa	799,00
		2010	Dotacje celowe otrzymane z budżetu państwa na realizację zadań bieżących z zakresu administracji rządowej oraz innych zadań zleconych gminie (związkom gmin) ustawami	799,00
852			Pomoc społeczna	1.711.600,00
	85212		Świadczenia rodzinne zaliczka alimentacyjna oraz składki na ubezpieczenia społecznego	1.665.300,00
		2010	Dotacje celowe otrzymane z budżetu państwa na realizację zadań bieżących z zakresu administracji rządowej oraz innych zadań zleconych gminie (związkom gmin) ustawami	1.665.300,00
	85213		Składki na ubezpieczenie zdrowotne opłacane za osoby pobierające niektóre świadczenia z pomocy społecznej oraz niektóre świadczenia rodzinne	5.000,00
		2010	Dotacje celowe otrzymane z budżetu państwa na realizację zadań bieżących z zakresu administracji rządowej oraz innych zadań zleconych gminie (związkom gmin) ustawami	5.000,00
	85214		Zasiłki i pomoc w naturze oraz składki na ubezpieczenia emerytalne i rentowe	41.300,00
		2010	Dotacje celowe otrzymane z budżetu państwa na realizację zadań bieżących z zakresu administracji rządowej oraz innych zadań zleconych gminie (związkom gmin) ustawami	41.300,00
			Razem	1.760.799,00

Załącznik nr 3b  
do uchwały Nr XVI/81/2007  
Rady Gminy Mycielin  
z dnia 28 grudnia 2007 r.

WYDATKI ZWIĄZANE Z REALIZACJĄ ZADAŃ Z ZAKRESU ADMINISTRACJI RZĄDOWEJ I INNYCH ZADAŃ  
ZLECONYCH ODRĘBNYMI USTAWAMI W 2008 ROKU

Dz.	Rozdz.	§	Treść	Zlecone
750			Administracja publiczna	48.400,00
	75011		Urzędy wojewódzkie	48.400,00
		4010	Wynagrodzeni osobowe pracowników	41.142,00
		4110	Składki na ubezpieczenia społeczne	6.250,00
		4120	Składki na Fundusz Pracy	1.008,00
751			Urzędy naczelnych organów władzy państwowej, kontroli i ochrony prawa oraz sądownictwa	799,00
	75101		Urzędu naczelnych organów władzy państwowej, kontroli i ochrony prawa	799,00
		4110	Składki na ubezpieczenia społeczne	104,00
		4120	Składki na Fundusz Pracy	17,00
		4170	Wynagrodzenia bezosobowe	678,00
852			Pomoc społeczna	1.711.600,00
	85212		Świadczenia rodzinne, zaliczka alimentacyjna oraz składki na ubezpieczenia emerytalne i rentowe z ubezpieczenia społecznego	1.665.300,00
		3020	Wydatki osobowe niezaliczane do wynagrodzeń	109,00
		3110	Świadczenia społeczne	1.605.141,00
		4010	Wynagrodzenia osobowe pracowników	29.470,00
		4040	Dodatkowe wynagrodzenie roczne	1.530,00
		4110	Składki na ubezpieczenia społeczne	14.910,00
		4120	Składki na Fundusz Pracy	760,00
		4210	Zakup materiałów i wyposażenia	2.630,00
		4260	Zakup energii	500,00
		4300	Zakup usług pozostałych	5.000,00
		4370	Opłaty z tytułu zakupu usług telekomunikacyjnych telefonii stacjonarnej	1.000,00

		4410	Podróże służbowe krajowe	200,00
		4440	Odpisy na zakładowy fundusz świadczeń socjalnych	850,00
		4700	Szkolenia pracowników niebędących członkami korpusu służby cywilnej	500,00
		4740	Zakup materiałów papierniczych do sprzętu drukarskiego i urządzeń kserograficznych	1.000,00
		4750	Zakup akcesoriów komputerowych, w tym programów i licencji	1.700,00
	85213		Składki na ubezpieczenie zdrowotne opłacane za osoby pobierające niektóre świadczenia z pomocy społecznej oraz niektóre świadczenia rodzinne	5.000,00
		4130	Składki na ubezpieczenie zdrowotne	5.000,00
	85214		Zasiłki i, pomoc w naturze oraz składki na ubezpieczenia emerytalne i rentowe	41.300,00
		3110	Świadczenia społeczne	41.300,00
			Razem	1.760.799,00

Załącznik nr 4  
do uchwały nr XVI/81/2007  
Rady Gminy Mycielin  
z dnia 28 grudnia 2007 r.

PLAN DOCHODÓW BUDŻETU PAŃSTWA ZWIĄZANYCH Z REALIZACJĄ ZADAŃ ZLECONYCH JEDNOSTKOM  
SAMORZĄDU TERYTORIALNEGO W 2008 ROK

Klasyfikacja			Nazwa	Plan
Dz.	Rozdz.	§		
1	2	3	4	5
750	75011	0690	Dochody budżetu państwa związane z realizacją zadań zleczanych jst	9.000 zł

Załącznik Nr 5  
do uchwały Nr XVI/81/2007  
Rady Gminy Mycielin  
z dnia 28 grudnia 2007 r.

WYDATKI MAJĄTKOWE W 2008 ROKU

L.p.	Dz.	Rozdz.	§	Nazwa zadania inwestycyjnego	Planowane wydatki
I.	600			Transport i łączność	200.000 zł
		60016		Drogi publiczne gminne	200.000 zł
1.			6050	Przebudowa drogi gm. o nawierzchni asfaltowej w miejscowości Danowiec o dł. 6.300 mb, szer. 4,0 m, nr-y działek: 27,28,185,195, 215/2, 259/1, 259/2, 315 i 321 – etap I: nawierzchnia tłuczniowa na długości 1.850 mb, szer., 3,5 m, nr-y działek: 27,28 i 321.	200.000 zł
II.	700			Gospodarka mieszkaniowa	100.000 zł
		70005		Gospodarka gruntami i nieruchomościami	100.000 zł
1.			6050	Adaptacja i modernizacja budynku w Stropieszynie na lokale socjalne	100.000 zł
III.	750			Administracja publiczna	65.000 zł
		75023		Urzędy Gmin (miast i miast na prawach powiatu)	65.000 zł
			6050	Przebudowa nawierzchni placu wokół budynku urzędu gminy	53.000 zł
			6060	Zakup oprogramowania na wodę	12.000 zł
IV.	754			Bezpieczeństwo publiczne i ochrona przeciwpożarowa	20.000 zł
		75412		Ochotnicze Straże Pożarne	20.000 zł
1.			6050	Budowa garażu przy OSP Gadów	20.000 zł
V.	801			Oświata i wychowanie	415.000 zł
		80101		Szkoły podstawowe	400.000 zł
1.			6050	Budowa sali gimnastycznej przy Szkole Podstawowej w Kościelcu	150.000 zł
2.			6050	Budowa sali gimnastycznej przy Szkole Podstawowej w Dzierzbiniu	250.000 zł
		80110		Gimnazja	15.000 zł
1.			6050	Modernizacja boiska sportowego przy budynku gimnazjum	15.000 zł
VI.	851			Ochrona Zdrowia	100.000 zł
		85195		Pozostała działalność	100.000 zł
1.			6050	Modernizacja budynku gminnego – siedziby ośrodka zdrowia w Korzeniewie	100.000 zł
VII.	900			Gospodarka komunalna i ochrona środowiska	200.000 zł
		90001		Gospodarka ściekowa i ochrona wód	200.000 zł
1.			6050	Budowa oczyszczalni ścieków we wsi Mycielin i sieci kanalizacyjnej we wsi Korzeniew	200.000 zł

VIII.	926			Kultura fizyczna i sport	35.000 zł
		92601		Obiekty sportowe	35.000 zł
1.			6050	Budowa boiska sportowego w Dzierżbiniu (nr działki 146/2)	20.000 zł
2.			6050	Budowa boiska sportowego w Mycielinie (nr działki 292)	15.000 zł
Ogółem:					1.135.000 zł

WYDATKI NA WIELOLETNIE PROGRAMY INWESTYCYJNE W LATACH 2008 – 2010

1. Nazwa programu: Gminny Program Rozbudowy Infrastruktury.
2. Cel programu: aktywizacja gospodarcza terenu gminy, zmniejszenie bezrobocia, poprawa warunków życia mieszkańców, wzrost wpływu dochodów do budżetu gminy.
3. Jednostka realizująca program: Urząd Gminy Mycielin.

L p	Nazwa inwestycji i okres realizacji	Łączne Nakłady finansowe	Źródła finansowania inwestycji								
			2008			2009			2010		
			Ogółem	Budżet gminy	Środki Planowane do pozyskania z innych źródeł	Ogółem	budżet gminy	Środki planowane do pozyskania z innych źródeł	Ogółem	budżet gminy	Środki planowane do pozyskania z innych źródeł
	Dział 900 Rozdział 90001 §6050 Budowa oczyszczalni ścieków we wsi Mycielin i sieci kanalizacyjnej we wsi Korzeniew. Okres realizacji 2004-2010.	4.342.000 w tym poniesione w latach poprzednich 209.673 zł.	200.000	200.000	0	3.913.031	913.031	3.000.000	19.296	19.296	0

Załącznik nr 7  
do uchwały nr XVI/81/2007  
Rady Gminy Mycielin  
z dnia 28 grudnia 2007 r.

PLAN PRZYCHODÓW I ROZCHODÓW NA 2008 ROK

Lp	Treść	§	Plan
	Przychody ogółem		0
	Rozchody ogółem		208.000
1.	Splata otrzymanych krajowych pożyczek i kredytów	992	208.000

Załącznik nr 8  
do uchwały nr XVI/81/2007  
Rady Gminy Mycielin  
z dnia 28 grudnia 2007 r.

POZOSTAŁE DOTACJE ZWIĄZANE Z REALIZACJĄ ZADAŃ GMINY W 2008 R.

Dział	Rozdział	Opis	Kwota dotacji
1	2	3	4
85 1	85 12 1	Dotacja dla SPZOZ w Korzeniowie	18.000 zł
92 1	92 11 6	Dotacja dla Gminnej Biblioteki Publicznej w filią	91.000 zł
		Ogółem	109.000 zł

Załącznik Nr 9  
do uchwały Nr XVI/81/2007  
Rady Gminy Mycielin  
z dnia 28 grudnia 2007 r.

PLAN PRZYCHODÓW I WYDATKÓW GMINNEGO FUNDUSZU OCHRONY ŚRODOWISKA I GOSPODARKI  
WODNEJ NA 2008 ROK

Dział: 900

Rozdział: 90011

w złotych

L.p.	Wyszczególnienie	Plan
I.	Stan funduszu na początek roku	17.067
II.	PRZYCHODY:	7.000
1.	§0690 – Wpływy z różnych opłat	7.000
III.	WYDATKI:	24.000
	Wydatki bieżące:	16.000
1.	§4210 - Zakup materiałów i wyposażenia	7.000
	§4300 - Zakup usług pozostałych	8.500
	§4700 - Szkolenia pracowników niebędących członkami korpusu służby cywilnej	500
2.	Wydatki majątkowe:	8.000
	§6 110 - Wydatki inwestycyjne funduszy celowych	8.000
IV.	Planowany stan funduszu na koniec roku	67

**385**

**KOMUNIKAT STAROSTY GOSTYŃSKIEGO**

z dnia 15 stycznia 2008 r.

**w sprawie ustalenia miesięcznego kosztu utrzymania mieszkańca w 2008 roku  
w Domu Pomocy Społecznej w Rogowie, który znajduje się na terenie Powiatu Gostyńskiego.**

Na podstawie art. 60 ust. 2, pkt 2 ustawy o pomocy społecznej z 12 marca 2004 r. (Dz.U. z 2004 r. Nr 64 poz. 593

z późniejszymi zmianami) ustala się i ogłasza miesięczny koszt utrzymania mieszkańca w Domu Pomocy Społecznej w Rogowie w 2008 roku na kwotę 2.306,00 zł.

Starosta  
(-) *Andrzej Pospieszynski*

---

**Wydawca:** Wojewoda Wielkopolski

**Redakcja:** Wydział Nadzoru i Kontroli Wielkopolskiego Urzędu Wojewódzkiego w Poznaniu - Redakcja Dziennika Urzędowego Województwa Wielkopolskiego  
aleja Niepodległości 16/18, tel. 061 854 16 34, 061 854 16 21, e-mail – [dzu@poznan.uw.gov.pl](mailto:dzu@poznan.uw.gov.pl), [www.poznan.uw.gov.pl](http://www.poznan.uw.gov.pl)

**Skład, druk i rozpowszechnianie:**

Skład – Ośrodek Informatyki WUW, Poznań, tel. 061 852 90 44

Druk – SOWA Sp. z o.o., ul. Hrubieszowska 6a, Warszawa, tel. 022 431 81 40

Rozpowszechnianie – Administracja i stały punkt sprzedaży – Wielkopolski Urząd Wojewódzki w Poznaniu, ul. Kościuszki 93, hol główny, tel. 061 854 1703

Egzemplarze bieżące można nabywać w punkcie sprzedaży Dziennika Urzędowego:

- Wielkopolski Urząd Wojewódzki w Poznaniu, Poznań ul. Kościuszki 93, hol główny, tel. 061 854 1703 (także egzemplarze z lat ubiegłych),
- Wielkopolski Urząd Wojewódzki w Poznaniu, Delegatura w Kaliszu, Kalisz pl. Św. Józefa 5, pok. 132
- Wielkopolski Urząd Wojewódzki w Poznaniu, Delegatura w Koninie, Konin al. 1 Maja 7, pok. 170, blok „B”
- Wielkopolski Urząd Wojewódzki w Poznaniu, Delegatura w Lesznie, Leszno pl. Kościuszki 4, pok. 101
- Wielkopolski Urząd Wojewódzki w Poznaniu, Delegatura w Pile, Piła al. Niepodległości 33/35, pok. 214

zbiory Dziennika Urzędowego wraz ze skorowidzami są wyłożone do powszechnego wglądu w Wielkopolskim Urzędzie Wojewódzkim, w godz. 9<sup>00</sup>-14<sup>00</sup>

---

Tłoczono z polecenia Wojewody Wielkopolskiego w SOWA Sp. z o.o.  
ul. Hrubieszowska 6a, Warszawa