



DZIENNIK URZĘDOWY

WOJEWÓDZTWA WIELKOPOLSKIEGO

Poznań, dnia 29 maja 2006 r.

Nr 82

TREŚĆ

Poz.:

UCHWAŁY RAD GMIN

2061	– nr XXXVI/277/05 Rady Gminy Czarnków z dnia 28 grudnia 2005 r. w sprawie uchwalenia budżetu gminy na 2006 rok	8608
2062	– nr XXIII/243/05 Rady Miasta i Gminy Margonin z dnia 28 grudnia 2005 r. w sprawie budżetu gminy na 2006 rok	8629
2063	– nr XXVII/151/2005 Rady Miejskiej Zagórowa z dnia 28 grudnia 2005 rok w sprawie budżetu gminy i miasta na 2006 rok	8644
2064	– nr XXIX/167/2005 Rady Gminy Kaczory z dnia 29 grudnia 2005 r. w sprawie uchwalenia budżetu gminy Kaczory na 2006 rok	8657
2065	– nr XXXV/195/2005 Rady Gminy w Malanowie z dnia 29 grudnia 2005 r. w sprawie uchwalenia budżetu gminy na 2006 rok	8669
2066	– nr XXXVI/223/05 Rady Gminy Powidz z dnia 30 grudnia 2005 r. w sprawie uchwalenia budżetu gminy na rok 2006	8685
2067	– nr XXXVIII/252/2006 Rady Miejskiej w Lwówku z dnia 28 marca 2006 r. w sprawie miejscowego planu zagospodarowania przestrzennego terenu pod eksploatację kruszywa naturalnego w Zgierzynce, działka nr ewid. 408/1	8696
2068	– nr XXXII/254/06 Rady Miejskiej w Koźminie Wielkopolskim z dnia 31 marca 2006 r. w sprawie zmiany uchwały Rady Miejskiej dotyczącej ustalenia stawek opłat za zajęcie pasa drogowego dróg gminnych	8702
2069	– nr XXXI/242/06 Rady Gminy Koźminek z dnia 12 kwietnia 2006 r. w sprawie ustalenia opłaty administracyjnej za niektóre czynności urzędowe	8702
2070	– nr XXV/328/06 Rady Gminy w Lubaszcu z dnia 27 kwietnia 2006 r. w sprawie nadania nazwy ulicy w Lubaszcu	8703
2071	– nr XXV/329/06 Rady Gminy w Lubaszcu z dnia 27 kwietnia 2006 r. w sprawie zmian w statucie sołectwa Jędrzejewo	8705
2072	– nr XXV/330/06 Rady Gminy w Lubaszcu z dnia 27 kwietnia 2006 r. w sprawie zmian w statucie sołectwa Goraj	8705
2073	– nr XXVII/174/2006 Rady Gminy w Połajewie z dnia 27 kwietnia 2006 r. w sprawie wprowadzenia zmian do uchwały nr XXVIII/178/2002 Rady Gminy w Połajewie z dnia 28 czerwca 2002 r. w sprawie podziału gminy Połajewo na okręgi wyborcze, ustalenia ich granic i numerów oraz liczby radnych wybieranych w każdym okręgu wyborczym	8706

2061

UCHWAŁA Nr XXXVI/277/05 RADY GMINY CZARNKÓW

z dnia 28 grudnia 2005 r.

w sprawie uchwalenia budżetu gminy na 2006 rok

Na podstawie art. 18 ust. 2 pkt 4, pkt 9 lit. d, pkt 10, ustawy z dnia 8 marca 1990 r. o samorządzie gminnym (Dz.U. z 2001 r. Nr 142, poz. 1591 zm. 2002 r. Nr 23 poz. 220, Nr 62 poz. 558, Nr 113, poz. 984, Nr 153, poz. 1271, Nr 214, poz. 1806 z 2003 r. Nr 80, poz. 717, Nr 162, poz. 1568, z 2004 r. Nr 102, poz. 1055, Nr 116, poz. 1203 z 2005 roku Nr 172, poz. 1441, Nr 175 poz. 1457) art. 110, art. 116 ust. 1, art. 122, art. 124, art. 128 ust. 2 ustawy z dnia 26 listopada 1998 r. o finansach publicznych (Dz.U. z 2003 r. Nr 15 poz., 148, Nr 45, poz. 391, Nr 65, poz. 594, Nr 96, poz. 874, Nr 166, poz. 1611, Nr 189, poz. 1851 z 2004 r. Nr 19, poz. 177, Nr 93, poz. 890, Nr 123, poz. 1291, Nr 121, poz. 1264, Nr 210, poz. 2135, Nr 273, poz. 2703, z 2005 roku Nr 14, poz. 114, Nr 64, poz. 565) i art. 420 ustawy z dnia 27 kwietnia 2001 r. Prawo ochrony środowiska (Dz.U. z 2001 roku Nr 62, poz. 627 zm. Nr 115, poz. 1229, z 2002 r. Nr 74, poz. 676, Nr 113, poz. 984, Nr 233, poz. 1957, z roku 2003 Nr 46, poz. 392, Nr 80, poz. 717 i 721, Nr 175, poz. 1693, Nr 190, poz. 1865, z 2004 r. Nr 19, poz. 177, Nr 49, poz. 464, Nr 70, poz. 631, Nr 121, poz. 1263) Rada Gminy Czarnków uchwała co następuje:

§1. Uchwała się dochody budżetu gminy w wysokości 18.922.118 zł - załącznik Nr 1 do niniejszej uchwały w tym:

- dotacje celowe otrzymane z budżetu państwa na realizację zadań bieżących z zakresu administracji rządowej oraz innych zadań zleconych gminie 2.473.490 zł - załącznik Nr 3 do niniejszej uchwały.

§2. Uchwała się wydatki budżetu gminy w wysokości 22.014.005 zł - załącznik Nr 2 do niniejszej uchwały, w tym:

- wydatki na realizację zleconych zadań bieżących z zakresu administracji rządowej w kwocie 2.473.490 zł - załącznik Nr 3 do niniejszej uchwały.

W wydatkach ustalonych w §2 wyodrębnia się:

a) wydatki bieżące w kwocie 16.984.653 zł w tym na:

- wynagrodzenia w kwocie 7.397.407 zł (§4010, 4040, 4100, 4170),
- pochodne od wynagrodzeń w kwocie 1.485.991 zł (§4110, 4120),
- dotacje z budżetu w kwocie 388.313 zł - załącznik Nr 6 do niniejszej uchwały.

b) wydatki majątkowe w kwocie 5.029.352 zł - załącznik Nr 4 do niniejszej uchwały.

§3. W budżecie tworzy się:

- rezerwę ogólną w kwocie 98.300 zł,
- rezerwy celowe na odprawy z tyt. przejścia na emeryturę lub rentę w kwocie 130.746 zł.

§4. 1. Określa się wykaz inwestycji realizowanych przez gminę w roku budżetowym oraz limity wydatków na wieloletnie programy inwestycyjne zgodnie z zał. Nr 5 do niniejszej uchwały.

2. Określa się wydatki na programy i projekty ze środków funduszy strukturalnych i Funduszu Spójności - zgodnie z załącznikiem Nr 7 do niniejszej uchwały.

§5. Ustala się deficyt budżetowy w kwocie 3.091.887 zł.

Przychody i rozchody związane z sfinansowaniem deficytu przedstawia załącznik Nr 8 do niniejszej uchwały.

§6. Ustala się dochody w kwocie 115.200 zł z tytułu wydawania zezwoleń na sprzedaż napojów alkoholowych i wydatki w kwocie 112.200 zł na realizację gminnego programu profilaktyki i rozwiązywania problemów alkoholowych, oraz wydatki na zwalczanie narkomanii w kwocie 3.000 zł.

§7. Określa się plan przychodów i wydatków zakładu budżetowego - Gminnego Zakładu Usług Wodnych i Melioracyjnych w Czarnkowie z siedzibą w Brzeźnie w tym:

- dotacja przedmiotowa ustalona do kosztów zrzutu ścieków (do 1 m³) - załącznik Nr 9 do niniejszej uchwały.

§8. Określa się plany przychodów i wydatków funduszy celowych:

- Gminnego Funduszu Ochrony Środowiska i Gospodarki Wodnej - załącznik Nr 10 do niniejszej uchwały.

§9. 1. Ustala się wielkość dotacji przedmiotowej dla Rejonowych Związków Spółek Wodnych - jednostek niezaliczonych do sektora finansów publicznych na cele publiczne związane z realizacją zadań gminy w kwocie 50.000 zł.

2. Ustala się dotację podmiotową dla instytucji kultury w kwocie 212.954 zł.

§10. Ustala się dochody i wydatki związane z realizacją zadań z zakresu administracji rządowej i innych zadań zleconych jednostkom samorządu terytorialnego ustawami zgodnie z zał. Nr 11 do uchwały.

§11. 1. Upoważnia się Wójta Gminy do:

- 1) zaciągania kredytów i pożyczek oraz emisji papierów wartościowych na pokrycie występującego w ciągu roku budżetowego deficytu budżetu do wysokości 300.000 zł,
- 2) zaciągania długu oraz do spłaty zobowiązań gminy do kwot wykazanych w budżecie na 2006 r.,
- 3) zaciągania samodzielnie zobowiązań do kwoty 350.000 zł,
- 4) dokonywania zmian w planie wydatków polegających na przeniesieniu planowanych wydatków bieżących, w tym

- wynagrodzeń i pochodnych, z wyjątkiem dotacji, między rozdziałami i paragrafami w ramach działu klasyfikacji budżetowej,
- 5) przekazania uprawnień do dokonywania przeniesień wydatków bieżących z wyjątkiem wynagrodzeń, pochodnych od wynagrodzeń kierownikom jednostek budżetowych.

§12. Ustala się wydatki jednostek pomocniczych gminy zgodnie z zał. Nr 12.

§13. Wykonanie uchwały powierza się Wójtowi Gminy Czarnków.

§14. Uchwała wchodzi w życie z dniem 1.01.2006 r. i podlega ogłoszeniu w Dzienniku Urzędowym Województwa Wielkopolskiego.

Przewodniczący
Rady Gminy Czarnków
(-) Henryk Mietlicki

Załącznik Nr 1
do uchwały Nr XXXVI/277/05
Rady Gminy Czarnków
z dnia 28 grudnia 2005 r.
w sprawie uchwalenia budżetu na 2006 r.

DOCHODY BUDŻETOWE

Dział	Rozdział	§	Treść	Własne	Zlecone	Ogółem
010			Rolnictwo i łowiectwo	799.928,00	0,00	799.928,00
	01010		Infrastruktura wodociągowa i sanitacyjna wsi	110.121,00	0,00	110.121,00
		6290	Środki na dofinansowanie własnych inwestycji gmin (związków gmin), powiatów (związków powiatów), samorządów województw, pozyskane z innych źródeł	24.500,00	0,00	24.500,00
		6339	Dotacje celowe otrzymane z budżetu państwa na realizację inwestycji i zakupów inwestycyjnych własnych gmin (związków gmin)	85.621,00	0,00	85.621,00
	01036		Restrukturyzacja i modernizacja sektora żywnościowego oraz rozwój obszarów wiejskich	685.107,00	0,00	685.107,00
		6298	Środki na dofinansowanie własnych inwestycji gmin (związków gmin), powiatów (związków powiatów), samorządów województw, pozyskane z innych źródeł	685.107,00	0,00	685.107,00
	01095		Pozostała działalność	4.700,00	0,00	4.700,00
		0750	Dochody z najmu i dzierżawy składników majątkowych Skarbu Państwa, jednostek samorządu terytorialnego lub innych jednostek zaliczanych do sektora finansów publicznych oraz innych umów o podobnym charakterze	4.700,00	0,00	4.700,00
020			Leśnictwo	3.240,00	0,00	3.240,00
	02002		Nadzór nad gospodarką leśną	3.240,00	0,00	3.240,00
		0750	Dochody z najmu i dzierżawy składników majątkowych Skarbu Państwa, jednostek samorządu terytorialnego lub innych jednostek zaliczanych do sektora finansów publicznych oraz innych umów o podobnym charakterze	3.240,00	0,00	3.240,00
600			Transport i łączność	10.000,00	0,00	10.000,00
	60016		Drogi publiczne gminne	10.000,00	0,00	10.000,00
		0690	Wpływy z różnych opłat	10.000,00	0,00	10.000,00
700			Gospodarka mieszkaniowa	920.352,00	0,00	920.352,00
	70004		Różne jednostki obsługi gospodarki mieszkaniowej	150.405,00	0,00	150.405,00
		0750	Dochody z najmu i dzierżawy składników majątkowych Skarbu Państwa, jednostek samorządu terytorialnego lub innych jednostek zaliczanych do sektora finansów publicznych oraz innych umów o podobnym charakterze	130.700,00	0,00	130.700,00
		0830	Wpływy z usług	18.855,00	0,00	18.855,00
		0920	Pozostałe odsetki	850,00	0,00	850,00
	70005		Gospodarka gruntami i nieruchomościami	769.947,00	0,00	769.947,00
		0470	Wpływy z opłat za zarząd, użytkowanie i użytkowanie wieczyste nieruchomości	8.351,00	0,00	8.351,00
		0750	Dochody z najmu i dzierżawy składników majątkowych Skarbu Państwa, jednostek samorządu terytorialnego lub innych jednostek zaliczanych do sektora finansów publicznych oraz innych umów o podobnym charakterze	69.000,00	0,00	69.000,00
		0770	Wpłaty z tytułu odpłatnego nabycia prawa własności oraz prawa użytkowania wieczystego nieruchomości	658.146,00	0,00	658.146,00

		0830	Wpływy z usług	34.000,00	0,00	34.000,00
		0920	Pozostałe odsetki	450,00	0,00	450,00
710			Działalność usługowa	5.000,00	0,00	5.000,00
	71035		Cmentarze	5.000,00	0,00	5.000,00
		0690	Wpływy z różnych opłat	5.000,00	0,00	5.000,00
750			Administracja publiczna	20.620,00	73.900,00	94.520,00
	75011		Urzędy wojewódzkie	1.200,00	73.900,00	75.100,00
		2010	Dotacje celowe otrzymane z budżetu państwa na realizację zadań bieżących z zakresu administracji rządowej oraz innych zadań zleconych gminie (związkom gmin) ustawami	0,00	73.900,00	73.900,00
		2360	Dochody jednostek samorządu terytorialnego związane z realizacją zadań z zakresu administracji rządowej oraz innych zadań zleconych ustawami	1.200,00	0,00	1.200,00
	75023		Urzędy gmin (miast i miast na prawach powiatu)	19.420,00	0,00	19.420,00
		0830	Wpływy z usług	12.000,00	0,00	12.000,00
		0920	Pozostałe odsetki	2.300,00	0,00	2.300,00
		0970	Wpływy z różnych dochodów	5.120,00	0,00	5.120,00
751			Urzędy naczelnych organów władzy państwowej, kontroli i ochrony prawa oraz sądownictwa	0,00	1.690,00	1.690,00
	75101		Urzędy naczelnych organów władzy państwowej, kontroli i ochrony prawa	0,00	1.690,00	1.690,00
		2010	Dotacje celowe otrzymane z budżetu państwa na realizację zadań bieżących z zakresu administracji rządowej oraz innych zadań zleconych gminie (związkom gmin) ustawami	0,00	1.690,00	1.690,00
754			Bezpieczeństwo publiczne i ochrona przeciwpożarowa	0,00	400,00	400,00
	75414		Obrona cywilna	0,00	400,00	400,00
		2010	Dotacje celowe otrzymane z budżetu państwa na realizację zadań bieżących z zakresu administracji rządowej oraz innych zadań zleconych gminie (związkom gmin) ustawami	0,00	400,00	400,00
756			Dochody od osób prawnych, od osób fizycznych i od innych jednostek nieposiadających osobowości prawnej oraz wydatki związane z ich poborem	5.073.340,00	0,00	5.073.340,00
	75601		Wpływy z podatku dochodowego od osób fizycznych	8.600,00	0,00	8.600,00
		0350	Podatek od działalności gospodarczej osób fizycznych, opłacany w formie karty podatkowej	8.500,00	0,00	8.500,00
		0910	Odsetki od nieterminowych wpłat z tytułu podatków i opłat	100,00	0,00	100,00
	75615		Wpływy z podatku rolnego, podatku leśnego, podatku od czynności cywilnoprawnych, podatków i opłat lokalnych od osób prawnych i innych jednostek organizacyjnych	1.587.510,00	0,00	1.587.510,00
		0310	Podatek od nieruchomości	1.242.193,00	0,00	1.242.193,00
		0320	Podatek rolny	84.473,00	0,00	84.473,00
		0330	Podatek leśny	256.598,00	0,00	256.598,00
		0340	Podatek od środków transportowych	2.980,00	0,00	2.980,00
		0910	Odsetki od nieterminowych wpłat z tytułu podatków i opłat	1.266,00	0,00	1.266,00
	75616		Wpływy z podatku rolnego, podatku leśnego, podatku od spadków i darowizn, podatku od czynności cywilnoprawnych oraz podatków i opłat lokalnych od osób fizycznych	1.281.922,00	0,00	1.281.922,00
		0310	Podatek od nieruchomości	817.121,00	0,00	817.121,00
		0320	Podatek rolny	241.678,00	0,00	241.678,00
		0330	Podatek leśny	12.579,00	0,00	12.579,00
		0340	Podatek od środków transportowych	95.200,00	0,00	95.200,00
		0360	Podatek od spadków i darowizn	15.000,00	0,00	15.000,00
		0370	Podatek od posiadania psów	6.944,00	0,00	6.944,00
		0450	Wpływy z opłaty administracyjnej za czynności urzędowe	2.000,00	0,00	2.000,00
		0500	Podatek od czynności cywilnoprawnych	83.000,00	0,00	83.000,00
		0910	Odsetki od nieterminowych wpłat z tytułu podatków i opłat	8.400,00	0,00	8.400,00
	75618		Wpływy z innych opłat stanowiących dochody jednostek samorządu terytorialnego na podstawie ustaw	211.100,00	0,00	211.100,00
		0410	Wpływy z opłaty skarbowej	15.500,00	0,00	15.500,00
		0460	Wpływy z opłaty eksploatacyjnej	71.900,00	0,00	71.900,00
		0480	Wpływy z opłat za zezwolenia na sprzedaż alkoholu	115.200,00	0,00	115.200,00
		0490	Wpływy z innych lokalnych opłat pobieranych przez jednostki samorządu terytorialnego na podstawie odrębnych ustaw	8.000,00	0,00	8.000,00
		0910	Odsetki od nieterminowych wpłat z tytułu podatków i opłat	500,00	0,00	500,00
	75621		Udziały gmin w podatkach stanowiących dochód budżetu państwa	1.978.208,00	0,00	1.978.208,00

		0010	Podatek dochodowy od osób fizycznych	1.962.208,00	0,00	1.962.208,00
		0020	Podatek dochodowy od osób prawnych	16.000,00	0,00	16.000,00
	75647		Pobór podatków, opłat i niepodatkowych należności budżetowych	6.000,00	0,00	6.000,00
		0690	Wpływy z różnych opłat	6.000,00	0,00	6.000,00
758			Różne rozliczenia	8921.105,00	0,00	8.921.105,00
	75801		Część oświatowa subwencji ogólnej dla jednostek samorządu terytorialnego	5.766.310,00	0,00	5.766.310,00
		2920	Subwencje ogólne z budżetu państwa	5.766.310,00	0,00	5.766.310,00
	75807		Część wyrównawcza subwencji ogólnej dla gmin	3.149.795,00	0,00	3.149.795,00
		2920	Subwencje ogólne z budżetu państwa	3.149.795,00	0,00	3.149.795,00
	75814		Różne rozliczenia finansowe	5.000,00	0,00	5.000,00
		0920	Pozostałe odsetki	5.000,00	0,00	5.000,00
801			Oświata i wychowanie	175.590,00	0,00	175.590,00
	80104		Przedszkola	160.590,00	0,00	160.590,00
		0690	Wpływy z różnych opłat	65.210,00	0,00	65.210,00
		0830	Wpływy z usług	91.900,00	0,00	91.900,00
		2310	Dotacje celowe otrzymane z gminy na zadania bieżące realizowane na podstawie porozumień (umów) między jednostkami samorządu terytorialnego	3.480,00	0,00	3.480,00
	80113		Dowożenie uczniów do szkół	15.000,00	0,00	15.000,00
		0830	Wpływy z usług	15.000,00	0,00	15.000,00
852			Pomoc społeczna	403.953,00	2.397.500,00	2.801.453,00
	85212		Świadczenia rodzinne, zaliczka alimentacyjna oraz składki na ubezpieczenia emerytalne i rentowe z ubezpieczenia społecznego	0,00	2.305.000,00	2.305.000,00
		2010	Dotacje celowe otrzymane z budżetu państwa na realizację zadań bieżących z zakresu administracji rządowej oraz innych zadań zleconych gminie (związkom gmin) ustawami	0,00	2.305.000,00	2.305.000,00
	85213*		Składki na ubezpieczenie zdrowotne opłacane za osoby pobierające niektóre świadczenia z pomocy społecznej oraz niektóre świadczenia rodzinne	0,00	12.500,00	12.500,00
		2010	Dotacje celowe otrzymane z budżetu państwa na realizację zadań bieżących z zakresu administracji rządowej oraz innych zadań zleconych gminie (związkom gmin) ustawami	0,00	12.500,00	12.500,00
	85214		Zasiłki i pomoc w naturze oraz składki na ubezpieczenia emerytalne i rentowe	238.000,00	80.000,00	318.000,00
		2010	Dotacje celowe otrzymane z budżetu państwa na realizację zadań bieżących z zakresu administracji rządowej oraz innych zadań zleconych gminie (związkom gmin) ustawami	0,00	80.000,00	80.000,00
		2030	Dotacje celowe otrzymane z budżetu państwa na realizację własnych zadań bieżących gmin (związków gmin)	238.000,00	0,00	238.000,00
	85219		Ośrodki pomocy społecznej	142.300,00	0,00	142.300,00
		2030	Dotacje celowe otrzymane z budżetu państwa na realizację własnych zadań bieżących gmin (związków gmin)	142.300,00	0,00	142.300,00
	85295		Pozostała działalność	23.653,00	0,00	23.653,00
		2030	Dotacje celowe otrzymane z budżetu państwa na realizację własnych zadań bieżących gmin (związków gmin)	23.653,00	0,00	23.653,00
854			Edukacyjna opieka wychowawcza	48.000,00	0,00	48.000,00
	85401		Świetlice szkolne	48.000,00	0,00	48.000,00
		0830	Wpływy z usług	48.000,00	0,00	48.000,00
900			Gospodarka komunalna i ochrona środowiska	67.500,00	0,00	67.500,00
	90001		Gospodarka ściekowa i ochrona wód	65.000,00	0,00	65.000,00
		2310	Dotacje celowe otrzymane z gminy na zadania bieżące realizowane na podstawie porozumień (umów) między jednostkami samorządu terytorialnego	65.000,00	0,00	65.000,00
	90020		Wpływy i wydatki związane z gromadzeniem środków z opłat produktowych	2.500,00	0,00	2.500,00
		0400	Wpływy z opłaty produktowej	2.500,00	0,00	2.500,00
			Razem	16.448.628,00	2.473.490,00	18.922.118,00

Załącznik Nr 2
do uchwały Nr XXXVI/277/05
Rady Gminy Czarnków
z dnia 28 grudnia 2005 r.
w sprawie uchwalenia
budżetu na 2006 rok.

WYDATKI BUDŻETOWE

Dział	Rozdział	§	Treść	Własne	Zlecone	Ogółem
010			Rolnictwo i łowiectwo	1.524.280,00	0,00	1.524.280,00
	01008		Melioracje wodne	80.000,00	0,00	80.000,00
		2630	Dotacja przedmiotowa z budżetu dla jednostek niezaliczanych do sektora finansów publicznych	50.000,00	0,00	50.000,00
		4270	Zakup usług remontowych	30.000,00	0,00	30.000,00
	01010		Infrastruktura wodociągowa i sanitacyjna wsi	362.966,00	0,00	362.966,00
		4270	Zakup usług remontowych	17.000,00	0,00	17.000,00
		6050	Wydatki inwestycyjne jednostek budżetowych	260.345,00	0,00	260.345,00
		6059	Wydatki inwestycyjne jednostek budżetowych	85.621,00	0,00	85.621,00
	01030		Izby rolnicze	6.523,00	0,00	6.523,00
		2850	Wpłaty gmin na rzecz izb rolniczych w wysokości 2% uzyskanych wpływów z podatku rolnego	6.523,00	0,00	6.523,00
	01036		Restrukturyzacja i modernizacja sektora żywnościowego oraz rozwój obszarów wiejskich	1.064.791,00	0,00	1.064.791,00
		6058	Wydatki inwestycyjne jednostek budżetowych	685.107,00	0,00	685.107,00
		6059	Wydatki inwestycyjne jednostek budżetowych	379.684,00	0,00	379.684,00
	01095		Pozostała działalność	10.000,00	0,00	10.000,00
		4210	Zakup materiałów i wyposażenia	2.000,00	0,00	2.000,00
		4300	Zakup usług pozostałych	8.000,00	0,00	8.000,00
020			Leśnictwo	8.000,00	0,00	8.000,00
	02095		Pozostała działalność	8.000,00	0,00	8.000,00
		4210	Zakup materiałów i wyposażenia	2.000,00	0,00	2.000,00
		4300	Zakup usług pozostałych	6.000,00	0,00	6.000,00
600			Transport i łączność	1.078.000,00	0,00	1.078.000,00
	60016		Drogi publiczne gminne	1.078.000,00	0,00	1.078.000,00
		4210	Zakup materiałów i wyposażenia	8.000,00	0,00	8.000,00
		4270	Zakup usług remontowych	90.000,00	0,00	90.000,00
		4300	Zakup usług pozostałych	30.000,00	0,00	30.000,00
		6058	Wydatki inwestycyjne jednostek budżetowych	712.500,00	0,00	712.500,00
		6059	Wydatki inwestycyjne jednostek budżetowych	237.500,00	0,00	237.500,00
700			Gospodarka mieszkaniowa	521.300,00	0,00	521.300,00
	70004		Różne jednostki obsługi gospodarki mieszkaniowej	289.800,00	0,00	289.800,00
		4170	Wynagrodzenia bezosobowe	6.000,00	0,00	6.000,00
		4210	Zakup materiałów i wyposażenia	36.000,00	0,00	36.000,00
		4260	Zakup energii	17.200,00	0,00	17.200,00
		4270	Zakup usług remontowych	120.600,00	0,00	120.600,00
		4300	Zakup usług pozostałych	108.000,00	0,00	108.000,00
		4430	Różne opłaty i składki	2.000,00	0,00	2.000,00
	70005		Gospodarka gruntami i nieruchomościami	231.500,00	0,00	231.500,00
		4210	Zakup materiałów i wyposażenia	28.000,00	0,00	28.000,00
		4270	Zakup usług remontowych	20.000,00	0,00	20.000,00
		4300	Zakup usług pozostałych	159.000,00	0,00	159.000,00
		4430	Różne opłaty i składki	1.500,00	0,00	1.500,00
		4480	Podatek od nieruchomości	18.000,00	0,00	18.000,00
		6060	Wydatki na zakupy inwestycyjne jednostek budżetowych	5.000,00	0,00	5.000,00
710			Działalność usługowa	121.000,00	0,00	121.000,00
	71004		Plany zagospodarowania przestrzennego	60.000,00	0,00	60.000,00
		4300	Zakup usług pozostałych	60.000,00	0,00	60.000,00
	71035		Cmentarze	61.000,00	0,00	61.000,00
		4170	Wynagrodzenia bezosobowe	13.000,00	0,00	13.000,00
		4210	Zakup materiałów i wyposażenia	2.500,00	0,00	2.500,00
		4260	Zakup energii	4.500,00	0,00	4.500,00
		4270	Zakup usług remontowych	4.000,00	0,00	4.000,00
		4300	Zakup usług pozostałych	7.000,00	0,00	7.000,00
		6050	Wydatki inwestycyjne jednostek budżetowych	30.000,00	0,00	30.000,00

750		Administracja publiczna	2.411.371,00	73.900,00	2.485.271,00
	75011	Urzędy wojewódzkie	69.222,00	73.900,00	143.122,00
		4010 Wynagrodzenia osobowe pracowników	52.090,00	55.787,00	107.877,00
		4040 Dodatkowe wynagrodzenie roczne	4.025,00	4.275,00	8.300,00
		4110 Składki na ubezpieczenia społeczne	9.754,00	10.357,00	20.111,00
		4120 Składki na Fundusz Pracy	1.387,00	1.472,00	2.859,00
		4140 Wpłaty na Państwowy Fundusz Rehabilitacji Osób Niepełnosprawnych	24,00	26,00	50,00
		4210 Zakup materiałów i wyposażenia	214,00	226,00	440,00
		4300 Zakup usług pozostałych	228,00	242,00	470,00
		4410 Podróże służbowe krajowe	112,00	118,00	230,00
		4440 Odpisy na zakładowy fundusz świadczeń socjalnych	1.388,00	1.397,00	2.785,00
	75022	Rady gmin (miast i miast na prawach powiatu)	78.314,00	0,00	78.314,00
		3030 Różne wydatki na rzecz osób fizycznych	72.814,00	0,00	72.814,00
		4210 Zakup materiałów i wyposażenia	3.000,00	0,00	3.000,00
		4300 Zakup usług pozostałych	2.500,00	0,00	2.500,00
	75023	Urzędy gmin (miast i miast na prawach powiatu)	2.252.835,00	0,00	2.252.835,00
		3020 Wydatki osobowe niezaliczone do wynagrodzeń (bez nagród)	3.350,00	0,00	3.350,00
		4010 Wynagrodzenia osobowe pracowników	1.329.046,00	0,00	1.329.046,00
		4040 Dodatkowe wynagrodzenie roczne	74.535,00	0,00	74.535,00
		4110 Składki na ubezpieczenia społeczne	228.597,00	0,00	228.597,00
		4120 Składki na Fundusz Pracy	34.069,00	0,00	34.069,00
		4140 Wpłaty na Państwowy Fundusz Rehabilitacji Osób Niepełnosprawnych	2.000,00	0,00	2.000,00
		4170 Wynagrodzenia bezosobowe	17.000,00	0,00	17.000,00
		4210 Zakup materiałów i wyposażenia	150.000,00	0,00	150.000,00
		4260 Zakup energii	39.000,00	0,00	39.000,00
		4270 Zakup usług remontowych	78.000,00	0,00	78.000,00
		4300 Zakup usług pozostałych	155.000,00	0,00	155.000,00
		4410 Podróże służbowe krajowe	28.500,00	0,00	28.500,00
		4420 Podróże służbowe zagraniczne	1.100,00	0,00	1.100,00
		4430 Różne opłaty i składki	26.400,00	0,00	26.400,00
		4440 Odpisy na zakładowy fundusz świadczeń socjalnych	35.850,00	0,00	35.850,00
		4810 Rezerwy	20.388,00	0,00	20.388,00
		6060 Wydatki na zakupy inwestycyjne jednostek budżetowych	30.000,00	0,00	30.000,00
	75075	Promocja jednostek samorządu terytorialnego	11.000,00	0,00	11.000,00
		4210 Zakup materiałów i wyposażenia	6.000,00	0,00	6.000,00
		4300 Zakup usług pozostałych	5.000,00	0,00	5.000,00
751		Urzędy naczelnych organów władzy państwowej, kontroli i ochrony prawa oraz sądownictwa	0,00	1.690,00	1.690,00
	75101	Urzędu naczelnych organów władzy państwowej, kontroli i ochrony prawa	0,00	1.690,00	1.690,00
		4110 Składki na ubezpieczenia społeczne	0,00	183,00	183,00
		4120 Składki na Fundusz Pracy	0,00	26,00	26,00
		4170 Wynagrodzenia bezosobowe	0,00	1.060,00	1.060,00
		4210 Zakup materiałów i wyposażenia	0,00	421,00	421,00
754		Bezpieczeństwo publiczne i ochrona przeciwpożarowa	98.800,00	400,00	99.200,00
	75412	Ochotnicze straże pożarne	98.800,00	0,00	98.800,00
		4170 Wynagrodzenia bezosobowe	17.800,00	0,00	17.800,00
		4210 Zakup materiałów i wyposażenia	38.600,00	0,00	38.600,00
		4260 Zakup energii	13.700,00	0,00	13.700,00
		4270 Zakup usług remontowych	6.100,00	0,00	6.100,00
		4300 Zakup usług pozostałych	14.700,00	0,00	14.700,00
		4430 Różne opłaty i składki	7.900,00	0,00	7.900,00
	75414	Obrona cywilna	0,00	400,00	400,00
		4300 Zakup usług pozostałych	0,00	400,00	400,00
756		Dochody od osób prawnych, od osób fizycznych i od innych jednostek nieposiadających osobowości prawnej oraz wydatki związane z ich poborem	85.700,00	0,00	85.700,00
	75647	Pobór podatków, opłat i niepodatkowych należności budżetowych	85.700,00	0,00	85.700,00
		3030 Różne wydatki na rzecz osób fizycznych	47.700,00	0,00	47.700,00
		4100 Wynagrodzenia agencyjno-prowizyjne	21.000,00	0,00	21.000,00
		4210 Zakup materiałów i wyposażenia	7.000,00	0,00	7.000,00
		4300 Zakup usług pozostałych	9.000,00	0,00	9.000,00
		4430 Różne opłaty i składki	1.000,00	0,00	1.000,00

757			Obsługa długu publicznego	150.000,00	0,00	150.000,00
	75702		Obsługa papierów wartościowych, kredytów i pożyczek jednostek samorządu terytorialnego	150.000,00	0,00	150.000,00
		8070	Odsetki i dyskonto od krajowych skarbowych papierów wartościowych oraz od krajowych pożyczek i kredytów	135.000,00	0,00	135.000,00
		8079	Odsetki i dyskonto od krajowych skarbowych papierów wartościowych oraz od krajowych pożyczek i kredytów	15.000,00	0,00	15.000,00
758			Różne rozliczenia	98.300,00	0,00	98.300,00
	75818		Rezerwy ogólne i celowe	98.300,00	0,00	98.300,00
		4810	Rezerwy	98.300,00	0,00	98.300,00
801			Oświata i wychowanie	10.217.271,00	0,00	10.217.271,00
	80101		Szkoły podstawowe	4.438.741,00	0,00	4.438.741,00
		2320	Dotacje celowe przekazane dla powiatu na zadania bieżące realizowane na podstawie porozumień (umów) między jednostkami samorządu terytorialnego	48.000,00	0,00	48.000,00
		3020	Wydatki osobowe niezaliczone do wynagrodzeń (bez nagród)	154951,00	0,00	154.951,00
		3240	Stypendia dla uczniów	2.000,00	0,00	2.000,00
		3260	Inne formy pomocy dla uczniów	2.000,00	0,00	2.000,00
		4010	Wynagrodzenia osobowe pracowników	2.712.756,00	0,00	2.712.756,00
		4040	Dodatkowe wynagrodzenie roczne	213.198,00	0,00	213.198,00
		4110	Składki na ubezpieczenia społeczne	518.085,00	0,00	518.085,00
		4120	Składki na Fundusz Pracy	73.090,00	0,00	73.090,00
		4140	Wpłaty na Państwowy Fundusz Rehabilitacji Osób Niepełnosprawnych	3.000,00	0,00	3.000,00
		4170	Wynagrodzenia bezosobowe	17.881,00	0,00	17.881,00
		4210	Zakup materiałów i wyposażenia	160.000,00	0,00	160.000,00
		4240	Zakup pomocy naukowych, dydaktycznych i książek	19.000,00	0,00	19.000,00
		4260	Zakup energii	60.000,00	0,00	60.000,00
		4270	Zakup usług remontowych	115.000,00	0,00	115.000,00
		4300	Zakup usług pozostałych	75.400,00	0,00	75.400,00
		4350	Zakup usług dostępu do sieci internet	5.000,00	0,00	5.000,00
		4410	Podróże służbowe krajowe	11.330,00	0,00	11.330,00
		4430	Różne opłaty i składki	15.450,00	0,00	15.450,00
		4440	Odpisy na zakładowy fundusz świadczeń socjalnych	183.776,00	0,00	183.776,00
		4810	Rezerwy	43.824,00	0,00	43.824,00
		6060	Wydatki na zakupy inwestycyjne jednostek budżetowych	5.000,00	0,00	5.000,00
	80103		Oddziały przedszkolne w szkołach podstawowych	50.367,00	0,00	50.367,00
		3020	Wydatki osobowe niezaliczone do wynagrodzeń (bez nagród)	2.529,00	0,00	2.529,00
		4010	Wynagrodzenia osobowe pracowników	31.077,00	0,00	31.077,00
		4040	Dodatkowe wynagrodzenie roczne	2.355,00	0,00	2.355,00
		4110	Składki na ubezpieczenia społeczne	5.769,00	0,00	5.769,00
		4120	Składki na Fundusz Pracy	821,00	0,00	821,00
		4210	Zakup materiałów i wyposażenia	1.800,00	0,00	1.800,00
		4240	Zakup pomocy naukowych, dydaktycznych i książek	300,00	0,00	300,00
		4260	Zakup energii	1.450,00	0,00	1.450,00
		4270	Zakup usług remontowych	900,00	0,00	900,00
		4300	Zakup usług pozostałych	1.200,00	0,00	1.200,00
		4410	Podróże służbowe krajowe	100,00	0,00	100,00
		4430	Różne opłaty i składki	120,00	0,00	120,00
		4440	Odpisy na zakładowy fundusz świadczeń socjalnych	1.946,00	0,00	1.946,00
	80104		Przedszkola	1.883.311,00	0,00	1.883.311,00
		3020	Wydatki osobowe niezaliczone do wynagrodzeń (bez nagród)	66.329,00	0,00	66.329,00
		4010	Wynagrodzenia osobowe pracowników	1.047.183,00	0,00	1.047.183,00
		4040	Dodatkowe wynagrodzenie roczne	85.144,00	0,00	85.144,00
		4110	Składki na ubezpieczenia społeczne	210.265,00	0,00	210.265,00
		4120	Składki na Fundusz Pracy	29.825,00	0,00	29.825,00
		4140	Wpłaty na Państwowy Fundusz Rehabilitacji Osób Niepełnosprawnych	500,00	0,00	500,00
		4170	Wynagrodzenia bezosobowe	30.465,00	0,00	30.465,00
		4210	Zakup materiałów i wyposażenia	59.600,00	0,00	59.600,00
		4220	Zakup środków żywności	123.627,00	0,00	123.627,00
		4240	Zakup pomocy naukowych, dydaktycznych i książek	10.800,00	0,00	10.800,00
		4260	Zakup energii	46.150,00	0,00	46.150,00
		4270	Zakup usług remontowych	30.700,00	0,00	30.700,00
		4300	Zakup usług pozostałych	35.000,00	0,00	35.000,00

		4410	Podróże służbowe krajowe	5.820,00	0,00	5.820,00
		4430	Różne opłaty i składki	4.980,00	0,00	4.980,00
		4440	Odpisy na zakładowy fundusz świadczeń socjalnych	71.663,00	0,00	71.663,00
		4810	Rezerwy	25.260,00	0,00	25.260,00
	80110		Gimnazja	3.282.085,00	0,00	3.282.085,00
		3020	Wydatki osobowe niezaliczone do wynagrodzeń (bez nagród)	53.266,00	0,00	53.266,00
		3240	Stypendia dla uczniów	2.000,00	0,00	2.000,00
		4010	Wynagrodzenia osobowe pracowników	952.107,00	0,00	952.107,00
		4040	Dodatkowe wynagrodzenie roczne	76.707,00	0,00	76.707,00
		4110	Składki na ubezpieczenia społeczne	187.500,00	0,00	187.500,00
		4120	Składki na Fundusz Pracy	27.088,00	0,00	27.088,00
		4140	Wpłaty na Państwowy Fundusz Rehabilitacji Osób Niepełnosprawnych	500,00	0,00	500,00
		4170	Wynagrodzenia bezosobowe	5.585,00	0,00	5.585,00
		4210	Zakup materiałów i wyposażenia	59.800,00	0,00	59.800,00
		4240	Zakup pomocy naukowych, dydaktycznych i książek	11.000,00	0,00	11.000,00
		4260	Zakup energii	21.600,00	0,00	21.600,00
		4270	Zakup usług remontowych	20.000,00	0,00	20.000,00
		4300	Zakup usług pozostałych	26.000,00	0,00	26.000,00
		4350	Zakup usług dostępu do sieci internet	4.520,00	0,00	4.520,00
		4410	Podróże służbowe krajowe	6.000,00	0,00	6.000,00
		4430	Różne opłaty i składki	5.100,00	0,00	5.100,00
		4440	Odpisy na zakładowy fundusz świadczeń socjalnych	68.112,00	0,00	68.112,00
		4810	Rezerwy	11.300,00	0,00	11.300,00
		6058	Wydatki inwestycyjne jednostek budżetowych	1.304.175,00	0,00	1.304.175,00
		6059	Wydatki inwestycyjne jednostek budżetowych	434.725,00	0,00	434.725,00
		6060	Wydatki na zakupy inwestycyjne jednostek budżetowych	5.000,00	0,00	5.000,00
	80113		Dowózienie uczniów do szkół	477.579,00	0,00	477.579,00
		3020	Wydatki osobowe niezaliczone do wynagrodzeń (bez nagród)	432,00	0,00	432,00
		4010	Wynagrodzenia osobowe pracowników	73.114,00	0,00	73.114,00
		4040	Dodatkowe wynagrodzenie roczne	5.676,00	0,00	5.676,00
		4110	Składki na ubezpieczenia społeczne	19.016,00	0,00	19.016,00
		4120	Składki na Fundusz Pracy	2.704,00	0,00	2.704,00
		4170	Wynagrodzenia bezosobowe	29.943,00	0,00	29.943,00
		4210	Zakup materiałów i wyposażenia	132.000,00	0,00	132.000,00
		4270	Zakup usług remontowych	17.000,00	0,00	17.000,00
		4300	Zakup usług pozostałych	164.100,00	0,00	164.100,00
		4430	Różne opłaty i składki	18.000,00	0,00	18.000,00
		4440	Odpisy na zakładowy fundusz świadczeń socjalnych	2.322,00	0,00	2.322,00
		4810	Rezerwy	13.272,00	0,00	13.272,00
	80146		Dokształcanie i doskonalenie nauczycieli	41.223,00	0,00	41.223,00
		4300	Zakup usług pozostałych	41.223,00	0,00	41.223,00
	80195		Pozostała działalność	43.965,00	0,00	43.965,00
		4170	Wynagrodzenia bezosobowe	700,00	0,00	700,00
		4300	Zakup usług pozostałych	300,00	0,00	300,00
		4440	Odpisy na zakładowy fundusz świadczeń socjalnych	42.965,00	0,00	42.965,00
	851		Ochrona zdrowia	115.200,00	0,00	115.200,00
	85153		Zwalczanie narkomanii	3.000,00	0,00	3.000,00
		4300	Zakup usług pozostałych	3.000,00	0,00	3.000,00
	85154		Przeciwdziałanie alkoholizmowi	112.200,00	0,00	112.200,00
		4110	Składki na ubezpieczenia społeczne	8.000,00	0,00	8.000,00
		4120	Składki na Fundusz Pracy	1.200,00	0,00	1.200,00
		4170	Wynagrodzenia bezosobowe	48.000,00	0,00	48.000,00
		4210	Zakup materiałów i wyposażenia	10.000,00	0,00	10.000,00
		4260	Zakup energii	3.800,00	0,00	3.800,00
		4300	Zakup usług pozostałych	41.200,00	0,00	41.200,00
	852		Pomoc społeczna	805.956,00	2.397.500,00	3.203.456,00
	85202		Domy pomocy społecznej	9.950,00	0,00	9.950,00
		4330	Zakup usług przez jednostki samorządu terytorialnego od innych jednostek samorządu terytorialnego	9.950,00	0,00	9.950,00
	85212		Świadczenia rodzinne, zaliczka alimentacyjna oraz składki na ubezpieczenia emerytalne i rentowe z ubezpieczenia społecznego	0,00	2.305.000,00	2.305.000,00
		3110	Świadczenia społeczne	0,00	2.207.250,00	2.207.250,00
		4010	Wynagrodzenia osobowe pracowników	0,00	29.870,00	29.870,00

		4040	Dodatkowe wynagrodzenie roczne	0,00	2219,00	2219,00
		4110	Składki na ubezpieczenia społeczne	0,00	34.440,00	34.440,00
		4120	Składki na Fundusz Pracy	0,00	788,00	788,00
		4210	Zakup materiałów i wyposażenia	0,00	26.600,00	26.600,00
		4300	Zakup usług pozostałych	0,00	2.000,00	2.000,00
		4410	Podróże służbowe krajowe	0,00	500,00	500,00
		4430	Różne opłaty i składki	0,00	600,00	600,00
		4440	Odpisy na zakładowy fundusz świadczeń socjalnych	0,00	733,00	733,00
	85213		Składki na ubezpieczenie zdrowotne opłacane za osoby pobierające niektóre świadczenia z pomocy społecznej oraz niektóre świadczenia rodzinne	0,00	12500,00	12500,00
		4130	Składki na ubezpieczenie zdrowotne	0,00	12500,00	12.500,00
	85214		Zasiłki i pomoc w naturze oraz składki na ubezpieczenia emerytalne i rentowe	438.000,00	80.000,00	518.000,00
		3110	Świadczenia społeczne	438.000,00	80.000,00	518.000,00
	85215		Dodatki mieszkaniowe	109.000,00	0,00	109.000,00
		3110	Świadczenia społeczne	109.000,00	0,00	109.000,00
	85219		Ośrodki pomocy społecznej	218.823,00	0,00	218.823,00
		4010	Wynagrodzenia osobowe pracowników	143.673,00	0,00	143.673,00
		4040	Dodatkowe wynagrodzenie roczne	8.382,00	0,00	8.382,00
		4110	Składki na ubezpieczenia społeczne	27.660,00	0,00	27.660,00
		4120	Składki na Fundusz Pracy	3.726,00	0,00	3.726,00
		4170	Wynagrodzenia bezosobowe	10.800,00	0,00	10.800,00
		4210	Zakup materiałów i wyposażenia	9.895,00	0,00	9.895,00
		4270	Zakup usług remontowych	700,00	0,00	700,00
		4300	Zakup usług pozostałych	6.000,00	0,00	6.000,00
		4410	Podróże służbowe krajowe	4.000,00	0,00	4.000,00
		4430	Różne opłaty i składki	600,00	0,00	600,00
		4440	Odpisy na zakładowy fundusz świadczeń socjalnych	3.387,00	0,00	3.387,00
	85228		Usługi opiekuńcze i specjalistyczne usługi opiekuńcze	1.000,00	0,00	1.000,00
		4300	Zakup usług pozostałych	1.000,00	0,00	1.000,00
	85295		Pozostała działalność	29.183,00	0,00	29.183,00
		3110	Świadczenia społeczne	23.653,00	0,00	23.653,00
		4110	Składki na ubezpieczenia społeczne	796,00	0,00	796,00
		4120	Składki na Fundusz Pracy	114,00	0,00	114,00
		4170	Wynagrodzenia bezosobowe	4.620,00	0,00	4.620,00
854			Edukacyjna opieka wychowawcza	420.829,00	0,00	420.829,00
	85401		Świetlice szkolne	415.706,00	0,00	415.706,00
		3020	Wydatki osobowe niezaliczone do wynagrodzeń (bez nagród)	9617,00	0,00	9.617,00
		4010	Wynagrodzenia osobowe pracowników	221.135,00	0,00	221.135,00
		4040	Dodatkowe wynagrodzenie roczne	17.136,00	0,00	17.136,00
		4110	Składki na ubezpieczenia społeczne	43.064,00	0,00	43.064,00
		4120	Składki na Fundusz Pracy	6.195,00	0,00	6.195,00
		4140	Wpłaty na Państwowy Fundusz Rehabilitacji Osób Niepełnosprawnych	500,00	0,00	500,00
		4170	Wynagrodzenia bezosobowe	4.213,00	0,00	4.213,00
		4210	Zakup materiałów i wyposażenia	9.500,00	0,00	9.500,00
		4220	Zakup środków żywności	70.035,00	0,00	70.035,00
		4240	Zakup pomocy naukowych, dydaktycznych i książek	2.000,00	0,00	2.000,00
		4270	Zakup usług remontowych	3.000,00	0,00	3.000,00
		4300	Zakup usług pozostałych	3.200,00	0,00	3.200,00
		4440	Odpisy na zakładowy fundusz świadczeń socjalnych	9.409,00	0,00	9.409,00
		4810	Rezerwy	16.702,00	0,00	16.702,00
	85415		Pomoc materialna dla uczniów	3.500,00	0,00	3.500,00
		3240	Stypendia dla uczniów	3.500,00	0,00	3.500,00
	85446		Dokształcanie i doskonalenie nauczycieli	1.623,00	0,00	1.623,00
		4300	Zakup usług pozostałych	1.623,00	0,00	1.623,00
900			Gospodarka komunalna i ochrona środowiska	1.312.054,00	0,00	1.312.054,00
	90001		Gospodarka ściekowa i ochrona wód	77.359,00	0,00	77.359,00
		2650	Dotacja przedmiotowa z budżetu dla zakładu budżetowego	77.359,00	0,00	77.359,00
	90003		Oczyszczanie miast i wsi	17.500,00	0,00	17.500,00
		4210	Zakup materiałów i wyposażenia	2.500,00	0,00	2.500,00
		4300	Zakup usług pozostałych	15.000,00	0,00	15.000,00
	90004		Utrzymanie zieleni w miastach i gminach	5.500,00	0,00	5.500,00
		4210	Zakup materiałów i wyposażenia	1.000,00	0,00	1.000,00

		4300	Zakup usług pozostałych	4.500,00	0,00	4.500,00
	90013		Schroniska dla zwierząt	53.000,00	0,00	53.000,00
		4300	Zakup usług pozostałych	53.000,00	0,00	53.000,00
	90015		Oświetlenie ulic, placów i dróg	1.139.695,00	0,00	1.139.695,00
		4260	Zakup energii	215.000,00	0,00	215.000,00
		4270	Zakup usług remontowych	70.000,00	0,00	70.000,00
		6050	Wydatki inwestycyjne jednostek budżetowych	854.695,00	0,00	854.695,00
	90095		Pozostała działalność	19.000,00	0,00	19.000,00
		4210	Zakup materiałów i wyposażenia	2.000,00	0,00	2.000,00
		4300	Zakup usług pozostałych	17.000,00	0,00	17.000,00
	921		Kultura i ochrona dziedzictwa narodowego	393.054,00	0,00	393.054,00
	92109		Domy i ośrodki kultury, świetlice i kluby	185.100,00	0,00	185.100,00
		2480	Dotacja podmiotowa z budżetu dla samorządowej instytucji kultury	5.000,00	0,00	5.000,00
		4170	Wynagrodzenia bezosobowe	14.200,00	0,00	14.200,00
		4210	Zakup materiałów i wyposażenia	58.600,00	0,00	58.600,00
		4260	Zakup energii	18.300,00	0,00	18.300,00
		4270	Zakup usług remontowych	70.000,00	0,00	70.000,00
		4300	Zakup usług pozostałych	17.000,00	0,00	17.000,00
		4430	Różne opłaty i składki	2.000,00	0,00	2.000,00
	92116		Biblioteki	207.954,00	0,00	207.954,00
		2480	Dotacja podmiotowa z budżetu dla samorządowej instytucji kultury	207.954,00	0,00	207.954,00
	926		Kultura fizyczna i sport	179.400,00	0,00	179.400,00
	92605		Zadania w zakresie kultury fizycznej i sportu	179.400,00	0,00	179.400,00
		4170	Wynagrodzenia bezosobowe	13.650,00	0,00	13.650,00
		4210	Zakup materiałów i wyposażenia	62.790,00	0,00	62.790,00
		4260	Zakup energii	17.080,00	0,00	17.080,00
		4270	Zakup usług remontowych	10.810,00	0,00	10.810,00
		4300	Zakup usług pozostałych	59.100,00	0,00	59.100,00
		4430	Różne opłaty i składki	15.970,00	0,00	15.970,00
			Razem	19.540.515,00	2.473.490,00	22.014.005,00

Załącznik Nr 3
do uchwały Nr XXXVI/277/05
Rady Gminy Czarnków
z dnia 28 grudnia 2005 r.
w sprawie uchwalenia budżetu na 2006 r.

DOTACJE ZADANIA ZLECONE

Dział	Rozdział	§	Treść	Zlecone
750			Administracja publiczna	73.900,00
	75011		Urzędy wojewódzkie	73.900,00
		2010	Dotacje celowe otrzymane z budżetu państwa na realizację zadań bieżących z zakresu administracji rządowej oraz innych zadań zleconych gminie (związkom gmin) ustawami	73.900,00
751			Urzędy naczelnych organów władzy państwowej, kontroli i ochrony prawa oraz sądownictwa	1.690,00
	75101		Urzędu naczelnych organów władzy państwowej, kontroli i ochrony prawa	1.690,00
		2010	Dotacje celowe otrzymane z budżetu państwa na realizację zadań bieżących z zakresu administracji rządowej oraz innych zadań zleconych gminie (związkom gmin) ustawami	1.690,00
754			Bezpieczeństwo publiczne i ochrona przeciwpożarowa	400,00
	75414		Obrona cywilna	400,00
		2010	Dotacje celowe otrzymane z budżetu państwa na realizację zadań bieżących z zakresu administracji rządowej oraz innych zadań zleconych gminie (związkom gmin) ustawami	400,00
852			Pomoc społeczna	2.397.500,00
	85212		Świadczenia rodzinne, zaliczka alimentacyjna oraz składki na ubezpieczenia emerytalne i rentowe z ubezpieczenia społecznego	2.305.000,00
		2010	Dotacje celowe otrzymane z budżetu państwa na realizację zadań bieżących z zakresu administracji rządowej oraz innych zadań zleconych gminie (związkom gmin) ustawami	2.305.000,00
	85213		Składki na ubezpieczenie zdrowotne opłacane za osoby pobierające niektóre świadczenia z pomocy społecznej oraz niektóre świadczenia rodzinne	12500,00
		2010	Dotacje celowe otrzymane z budżetu państwa na realizację zadań bieżących z zakresu administracji rządowej oraz innych zadań zleconych gminie (związkom gmin) ustawami	12500,00

	85214		Zasiłki i pomoc w naturze oraz składki na ubezpieczenia emerytalne i rentowe	80.000,00
		2010	Dotacje celowe otrzymane z budżetu państwa na realizację zadań bieżących z zakresu administracji rządowej oraz innych zadań zleconych gminie (związkom gmin) ustawami	80.000,00
			Razem	2.473.490,00

WYDATKI ZADANIA ZLECONE

Dział	Rozdział	§	Treść	Zlecone
750			Administracja publiczna	73.900,00
	75011		Urzędy wojewódzkie	73.900,00
		4010	Wynagrodzenia osobowe pracowników	55.787,00
		4040	Dodatkowe wynagrodzenie roczne	4.275,00
		4110	Składki na ubezpieczenia społeczne	10.357,00
		4120	Składki na Fundusz Pracy	1.472,00
		4140	Wpłaty na Państwowy Fundusz Rehabilitacji Osób Niepełnosprawnych	26,00
		4210	Zakup materiałów i wyposażenia	226,00
		4300	Zakup usług pozostałych	242,00
		4410	Podróże służbowe krajowe	118,00
		4440	Odpisy na zakładowy fundusz świadczeń socjalnych	1.397,00
751			Urzędy naczelných organów władzy państwowej, kontroli i ochrony prawa oraz sądownictwa	1.690,00
	75101		Urzędu naczelných organów władzy państwowej, kontroli i ochrony prawa	1.690,00
		4110	Składki na ubezpieczenia społeczne	183,00
		4120	Składki na Fundusz Pracy	26,00
		4170	Wynagrodzenia bezosobowe	1.060,00
		4210	Zakup materiałów i wyposażenia	421,00
754			Bezpieczeństwo publiczne i ochrona przeciwpożarowa	400,00
	75414		Obrona cywilna	400,00
		4300	Zakup usług pozostałych	400,00
852			Pomoc społeczna	2.397.500,00
	35212		Świadczenia rodzinne zaliczka alimentacyjna oraz składki na ubezpieczenia emerytalne i rentowe z ubezpieczenia społecznego	2.305.000,00
		3110	Świadczenia społeczne	2.207.250,00
		4010	Wynagrodzenia osobowe pracowników	29.870,00
		4040	Dodatkowe wynagrodzenie roczne	2219,00
		4110	Składki na ubezpieczenia społeczne	34.440,00
		4120	Składki na Fundusz Pracy	788,00
		4210	Zakup materiałów i wyposażenia	26.600,00
		4300	Zakup usług pozostałych	2.000,00
		4410	Podróże służbowe krajowe	500,00
		4430	Różne opłaty i składki	600,00
		4440	Odpisy na zakładowy fundusz świadczeń socjalnych	733,00
	85213		Składki na ubezpieczenie zdrowotne opłacane za osoby pobierające niektóre świadczenia z pomocy społecznej oraz niektóre świadczenia rodzinne	12.500,00
		4130	Składki na ubezpieczenie zdrowotne	12.500,00
	85214		Zasiłki i pomoc w naturze oraz składki na ubezpieczenia emerytalne i rentowe	80.000,00
		3110	Świadczenia społeczne	80.000,00
			Razem	2.473.490,00

Załącznik Nr 4
do uchwały Nr XXXVI/277/05
Rady Gminy Czarnków
z dnia 28 grudnia 2005 r.
w sprawie uchwalenia budżetu na 2006 rok.

WYDATKI MAJĄTKOWE

Dział	Rozdział	§	Treść	Własne	Zlecone	Ogółem
010			Rolnictwo i łowiectwo	1.410.757,00	0,00	1.410.757,00
	01010		Infrastruktura wodociągowa i sanitacyjna wsi	345.966,00	0,00	345.966,00
		6050	Wydatki inwestycyjne jednostek budżetowych	260.345,00	0,00	260.345,00

		6059	Wydatki inwestycyjne jednostek budżetowych	85.621,00	0,00	85.621,00
	01036		Restrukturyzacja i modernizacja sektora żywnościowego oraz rozwój obszarów wiejskich	1.064791,00	0,00	1.064.791,00
		6058	Wydatki inwestycyjne jednostek budżetowych	685.107,00	0,00	685.107,00
		6059	Wydatki inwestycyjne jednostek budżetowych	379.684,00	0,00	379.684,00
600			Transport i łączność	950.000,00	0,00	950.000,00
	60016		Drogi publiczne gminne	950.000,00	0,00	950.000,00
		6058	Wydatki inwestycyjne jednostek budżetowych	712.500,00	0,00	712.500,00
		6059	Wydatki inwestycyjne jednostek budżetowych	237.500,00	0,00	237.500,00
700			Gospodarka mieszkaniowa	5.000,00	0,00	5.000,00
	70005		Gospodarka gruntami i nieruchomościami	5.000,00	0,00	5.000,00
		6060	Wydatki na zakupy inwestycyjne jednostek budżetowych	5.000,00	0,00	5.000,00
710			Działalność usługowa	30.000,00	0,00	30.000,00
	71035		Cmentarze	30.000,00	0,00	30.000,00
		6050	Wydatki inwestycyjne jednostek budżetowych	30.000,00	0,00	30.000,00
750			Administracja publiczna	30.000,00	0,00	30.000,00
	75023		Urzędy gmin (miast i miast na prawach powiatu)	30.000,00	0,00	30.000,00
		6060	Wydatki na zakupy inwestycyjne jednostek budżetowych	30.000,00	0,00	30.000,00
801			Oświata i wychowanie	1.748.900,00	0,00	1.748.900,00
	80101		Szkoły podstawowe	5.000,00	0,00	5.000,00
		6060	Wydatki na zakupy inwestycyjne jednostek budżetowych	5.000,00	0,00	5.000,00
	80110		Gimnazja	1.743.900,00	0,00	1.743.900,00
		6058	Wydatki inwestycyjne jednostek budżetowych	1.304.175,00	0,00	1.304.175,00
		6059	Wydatki inwestycyjne jednostek budżetowych	434.725,00	0,00	434.725,00
		6060	Wydatki na zakupy inwestycyjne jednostek budżetowych	5.000,00	0,00	5.000,00
900			Gospodarka komunalna i ochrona środowiska	854.695,00	0,00	854.695,00
	90015		Oświetlenie ulic, placów i dróg	854.695,00	0,00	854.695,00
		6050	Wydatki inwestycyjne jednostek budżetowych	854.695,00	0,00	854.695,00
			Razem	5.029.352,00	0,00	5.029.352,00

Załącznik nr 5
do uchwały Nr XXXVI/277/05
Rady Gminy Czarnków
z dnia 28 grudnia 2005 r.
w sprawie uchwalenia budżetu na 2006 rok

LIMITY WYDATKÓW NA WIELOLETNIE PROGRAMY INWESTYCYJNE

Program:
Zabezpieczenie mieszkańców gminy w podstawowe czynniki medialne.

Cel programu: Zaspokojenie zbiorowych potrzeb i ochrona środowiska.

W ramach programu realizowane będą następujące zadania.

Zadania	Jednostka realizująca zadania	Realizacja w latach	Nakłady ogółem	Nakłady w latach 2006-2008	Źródła Finansowania	2006 r.	2007 r.	2008 r.
1. Przyłącza kanalizacyjne i wodociągowe do działek budowlanych Osiedle na Polnej w Śmieszkowicie	Urząd Gminy Czarnków	2006	100.000	100.000	Środki własne	100.000,00	0	0
					Kredyt	0	0	0
					Pożyczka	0	0	0
					ZPORR	0	0	0
					Środki SAPARD	0	0	0
					Fund. spój.	0	0	0
					Budżet państwa	0	0	0
Inne fundusze UE	0	0	0					
2. Modernizacja dróg gminnych i budowa chodników p. 2002 r. - 371.552 zł p. 2003 r. - 210.600 zł p. 2004 r. - 207.000 zł p. 2005 r. - 284.500 zł	Urząd Gminy Czarnków	2002 - 2013	8.813.652	3.350.000	Środki własne	142.500	195.000	252.454
					Kredyt	0	0	197.270
					Pożyczka	0	0	0
					ZPORR	712.500	975.000	573.773
					Środki SAPARD	0	0	0
					Fund. spój.	0	0	0
					Budżet państwa	95.000	130.000	76.503
Inne fundusze UE	0	0	0					

3. Poprawa infrastruktury cmentarzy komunalnych: Jędrzejewo, Radosiew, Sarbka p. 2002 r. - 6.000 zł p. 2003 r. - 8.774 zł p. 2004 r. - 12.998,00 zł p. 2005 r. - 17.999,00 zł	Urząd Gminy Czarnków	2002 - 2006	75.771	30.000	Środki własne	30.000	0	0
					Kredyt	0	0	0
					Pożyczka ZPORR	0	0	0
					Śr. SAPARD	0	0	0
					Fund. spój.	0	0	0
					Budżet państwa	0	0	0
					Inne fundusze UE	0	0	0
4. Modernizacja oświetlenia ulicznego gminy Czarnków p. 2002 r. - 42.000 zł p. 2003 r. - 30.000 zł p. 2004 r. - 45.200 zł p. 2005 r. - 60.000 zł	Urząd Gminy Czarnków	2002 - 2006	1.031.895	854.695	Środki własne		0	0
					Kredyt	854.695	0	0
					Pożyczka ZPORR	0	0	0
					Śr. SAPARD	0	0	0
					Fund. spój.	0	0	0
					Budżet państwa	0	0	0
					Inne fundusze UE	0	0	0
5. Budowa sieci wodociągowej: Huta, Hutka, Gębice	Urząd Gminy Czarnków	2007	150.000	150.000	Środki własne	0	150.000	0
					Kredyt	0	0	0
					Pożyczka ZPORR	0	0	0
					Śr. SAPARD	0	0	0
					Fund. spój.	0	0	0
					Budżet państwa	0	0	0
					Inne fundusze UE	0	0	0
6. Modernizacja stacji uzdatniania wody: Kuźnica Czarnk, Gębice, Ciszkowo, Śmieszkowo, Sarbia, Brzeźno w tym w 2005 r. dokumentacja techniczna Kuźnica Czarnkowska kwota 5.000 zł.	Urząd Gminy Czarnków	2007	1.422.200	1.417.200	Środki własne	0	23.836	0
					Kredyt	0	400.000	0
					Pożyczka ZPORR	0	0	0
					Śr. SAPARD	0	993.364	0
					Fund. spój.	0	0	0
					Budżet państwa	0	0	0
					Inne fundusze UE	0	0	0
7. Budowa sieci kanalizacji sanitarnej w Śmieszkowie p. 2002 r. - 23.650 zł p. 2003 r. - 59.820 zł p. 2004 r. - 113.142 zł p. 2005 r. - 2.221.744 zł (kwota 85.621 zł zgodnie z Pismem Nr FB.I-6.3011-833/05 Wojewody Wielkopolskiego stanowi w budżecie państwa wydatki niewygasające z upływem 2005r)	Urząd Gminy Czarnków	2002 - 2006	2.418.356,00	85.621,00	Śr. własne	0	0	0
					Kredyt	0	0	0
					Pożyczka ZPORR	0	0	0
					Śr. SAPARD	0	0	0
					Fund. spój.	0	0	0
					Budżet państwa	85.621,00	0	0
					Inne fundusze UE	0	0	0
8. Modernizacja sieci wodociągowej- wymiana rur azbestowych na rury PCV - gmina Czarnków	Urząd Gminy Czarnków	2007 - 2013	4.480.000	2.900.000	Środki własne	0	150.000	150.000
					Kredyt	0	800.000	500.000
					Pożyczka ZPORR	0	0	0
					Śr. SAPARD	0	650.000	650.000
					Fund. spój.	0	0	0
					Budżet państwa	0	0	0
					Inne fundusze UE	0	0	0
9. Dokumentacja techniczna kanalizacji sanitarnej we wsiach: Huta - Komorzewo w 2005 r. - 41.480 zł, Białężyn w kwocie 7.939 zł, Sarbia-Sarbka w kwocie 1.538 zł, w 2006 r. - Białężyn 9.760 zł,	Urząd Gminy Czarnków	2005 - 2006	60.717	9.760	Środki własne	9.760	0	0
					Kredyt	0	0	0
					Pożyczka ZPORR	0	0	0
					Śr. SAPARD	0	0	0
					Fund. spój.	0	0	0
					Budżet państwa	0	0	0
					Inne fundusze UE	0	0	0

10 Sieć wodociągowa we wsi Jędrzejewo w tym: w 2005 roku Jędrzejewo Książnica nakłady w kwocie 184.184 zł w 2006 r. Jędrzejewo Jesionowe 150.585 zł	Urząd Gminy Czarnków	2005 - 2006	334.769	150.585	Środki własne	150.585	0	0
					Kredyt	0	0	0
					Pożyczka	0	0	0
					ZPORR	0	0	0
					Śr. SAPARD	0	0	0
					Fund. spój.	0	0	0
					Budżet państwa	0	0	0
					Inne fundusze UE	0	0	0
Ogółem	X	X	18.887.360,00	9.047.861,00	Środki własne	432.845	518.836	402.454
					Kredyt	854.695	1.200.000	697.270
					Pożyczka	0	0	0
					ZPORR	712.500	2.618.364	1.223.773
					Śr. SAPARD	0	0	0
					Fund. spój.	0	0	0
					Budżet państwa	180.621	130.000	76.503
					Inne fundusze UE	0	0	0

Program: Odnowa wsi

W ramach programu realizowane będą następujące zadania:

Cel programu: Rozwój kultury i kultury fizycznej

Zadania inwestycyjne do realizacji w okresie 2006 r. – 2008 r.

Zadania	Jednostka realizująca zadania	Realizacja w latach	Nakłady ogółem	Nakłady w latach 2006-2008	Źródła Finansowania	2006 r.	2007 r.	2008 r.
1. Rozbudowa sali wiejskiej w Miłotajowie w roku 2005 – 30.000 zł.	Urząd Gminy Czarnków S.M.W	2006	116.516	116.516	Środki własne	40.113	0	0
					Kredyt	0	0	0
					Pożyczka	0	0	0
					ZPORR	76.403	0	0
					Śr. SAPARD	0	0	0
					Fund. Spój.	0	0	0
					Budżet państwa	0	0	0
					Inne fundusze UE	0	0	0
2. Rozbudowa boiska sportowego w Sarbii*	Urząd Gminy Czarnków Mieszkańcy Wsi Sarbia	2006	20.000	20.000	Środki własne	20.000	0	0
					Kredyt	0	0	0
					Pożyczka	0	0	0
					ZPORR	0	0	0
					Śr. SAPARD	0	0	0
					Fund. Spój.	0	0	0
					Budżet państwa	0	0	0
					Inne fundusze UE	0	0	0
3. Budowa obiektu sportowo – rekreacyjnego przy sali wiejskiej w Jędrzejowie	Urząd Gminy Czarnków Mieszkańcy Wsi Jędrzejewo	2006	162.303	162.303	Środki własne	55.875	0	0
					Kredyt	0	0	0
					Pożyczka	0	0	0
					ZPORR	106.428	0	0
					Śr. SAPARD	0	0	0
					Fund. Spój.	0	0	0
					Budżet państwa	0	0	0
					Inne fundusze UE	0	0	0
4. Rozbudowa sali wiejskiej w Sarbce z przystosowaniem do zajęć sportowych	Urząd Gminy Czarnków Mieszkańcy Wsi Sarbka	2006	367.727	367.727	Środki własne	126.595	0	0
					Kredyt	0	0	0
					Pożyczka	0	0	0
					ZPORR	241.132	0	0
					Śr. SAPARD	0	0	0
					Fund. Spój.	0	0	0
					Budżet państwa	0	0	0
					Inne fundusze UE	0	0	0
5 Budowa ścieżki dydaktycznej dla turystyki pieszej i rowerowej na terenie Walkowic, Romanowa Dolnego i Romanowa Górnego wraz z adaptacją pomieszczeń użytkowych na świetlicę Wiejską w Walkowicach Nr 19**	Urząd Gminy Czarnków Mieszkańcy Wsi Walkowice	2006	124.336	124.336	Środki własne	42.804	0	0
					Kredyt	0	0	0
					Pożyczka	0	0	0
					ZPORR	81.532	0	0
					Śr. SAPARD	0	0	0
					Fund. spój.	0	0	0
					Budżet państwa	0	0	0
					Inne fundusze UE	0	0	0

6. Modernizacja Sali Wiejskiej w Gębicach***	Urząd Gminy Czarnków Mieszkańcy Wsi Gebice	2006	169.007	169.007	Środki własne	58.183	0	0
					Kredyt	0	0	0
					Pożyczka	0	0	0
					ZPORR	110.824	0	0
					Śr. SAPARD	0	0	0
					Fund. spój.	0	0	0
					Budżet państwa	0	0	0
					Inne fundusze UE	0	0	0
7 Modernizacja świetlicy wiejskiej w Radosiewie wraz z rozbiórką części sali	Urząd Gminy Czarnków Mieszkańcy Wsi Radosiewa	2006	104.902	104.902	Środki własne	36.114	0	0
					Kredyt	0	0	0
					Pożyczka	0	0	0
					ZPORR	68.788	0	0
					Śr. SAPARD	0	0	0
					Fund. spój.	0	0	0
					Budżet państwa	0	0	9
					Inne fundusze UE	0	0	0
Ogółem	X	X	1.064.791	1.064.791	Środki własne	379.684	0	0
					Kredyt	0	0	0
					Pożyczka	0	0	0
					ZPORR	685.107	0	0
					Śr. SAPARD	0	0	0
					Fund. spój.	0	0	0
					Budżet państwa	0	0	0
					Inne fundusze UE	0	0	0

* realizacja zadania środki własne - koszty niekwalifikowane

** przyjęto nazwę projektu zgodnie z umową Nr 61412-UM5500013/05 o dofinansowanie z Sektorowego Programu Operacyjnego „Restrukturyzacja i modernizacja sektora żywnościowego oraz rozwój obszarów wiejskich 2004-2006” (WPI za 2005 r. poz. 6 i poz. 10)

*** przyjęto nazwę projektu zgodnie umową Nr 61412-UM5500011/05 o dofinansowanie z Sektorowego Programu Operacyjnego „Restrukturyzacja i modernizacja sektora żywnościowego oraz rozwój obszarów wiejskich 2004-2006” (WPI za 2005 r. poz. 7 i poz. 8)

Program: Rozbudowa obiektów oświatowych
Cel programu: poprawa warunków nauczania

W ramach programu realizowane będą następujące zadania:
Zadania inwestycyjne do realizacji w okresie 2006 r. – 2008 r.

Zadania	Jednostka realizująca zadania	Realizacja w latach	Nakłady ogółem	Nakłady w latach 2006-2008	Źródła Finansowania	2006 r.	2007 r.	2008 r.
1. Rozbudowa Publicznego Gimnazjum w Gębicach i budowa sali gimnastycznej p. 2003 r. – 20.000 zł p. 2004 r. - 50.000 zł 2005 r. - 50.000 zł	Urząd Gminy Czarnków	2003 - 2007	4.497.916	4.377.916	Środki własne	260.835	395.852	0
					Kredyt	0	0	0
					Pożyczka	0	0	0
					ZPORR	1.304.175	1.979.262	0
					Śr. SAPARD	0	0	0
					Fund. spój.	0	0	0
					Budżet państwa	173.890	263.902	0
					Inne fundusze UE	0	0	0
2 Budowa sali gimnastycznej w Romanowie Dolnym	Urząd Gminy Czarnków	2004 - 2010	2.500.000	1.300.000	Środki własne	0	200.000	25.000
					Kredyt	0	0	250.000
					Pożyczka	0	0	0
					ZPORR	0	0	825.000
					Śr. SAPARD	0	0	0
					Fund. spój.	0	0	0
					Budżet państwa	0	0	0
					Inne fundusze UE	0	0	0
Ogółem	X	X	6.997.916	5.677.916	Środki własne	260.835	595.852	25.000
					Kredyt	0	0	250.000
					Pożyczka	0	0	0
					ZPORR	1.304.175	1.979.262	825.000
					Śr. SAPARD	0	0	0
					Fund. spój.	0	0	0
					Budżet państwa	173.890	263.902	0
					Inne fundusze UE	0	0	0

Załącznik Nr 6
do uchwały Rady Gminy Czarnków
Nr XXXVI 7277 705
z dnia 28 grudnia 2005r.
w sprawie uchwalenia
budżetu na 2006 rok.

WYDATKI DOTACJE Z BUDŻETU

Dział	Rozdział	§	Treść	Własne	Zlecone	Ogółem
010			Rolnictwo i łowiectwo	50.000,00	0,00	50.000,00
	01008		Melioracje wodne	50.000,00	0,00	50.000,00
		2630	Dotacja przedmiotowa z budżetu dla jednostek niezaliczanych do sektora finansów publicznych	50.000,00	0,00	50.000,00
801			Oświata i wychowanie	48.000,00	0,00	48.000,00
	80101		Szkoły podstawowe	48.000,00	0,00	48.000,00
		2320	Dotacje celowe przekazane dla powiatu na zadania bieżące realizowane na podstawie porozumień (umów) między jednostkami samorządu terytorialnego	48.000,00	0,00	48.000,00
900			Gospodarka komunalna i ochrona środowiska	77.359,00	0,00	77.359,00
	90001		Gospodarka ściekowa i ochrona wód	77.359,00	0,00	77.359,00
		2650	Dotacja przedmiotowa z budżetu dla zakładu budżetowego	77.359,00	0,00	77.359,00
921			Kultura i ochrona dziedzictwa narodowego	212.954,00	0,00	212.954,00
	92109		Domy i ośrodki kultury, świetlice i kluby	5.000,00	0,00	5.000,00
		2480	Dotacja podmiotowa z budżetu dla samorządowej instytucji kultury	5.000,00	0,00	5.000,00
	92116		Biblioteki	207.954,00	0,00	207.954,00
		2480	Dotacja podmiotowa z budżetu dla samorządowej instytucji kultury	207.954,00	0,00	207.954,00
			Razem	388.313,00	0,00	388.313,00

WYDATKI NA PROGRAMY I PROJEKTY ZE ŚRODKÓW STRUKTURALNYCH I FUNDUSZY SPÓJNOŚCI

Lp.	Nazwa programu	Kategoria interwencji funduszy strukturalnych	Klasyfikacja (dział, rozdział)	Wydatki w okresie realizacji projektu (całkowita wartość)	w tym.		Wydatki ogółem na 2006 r.	z tego:							
					środki z budżetu krajowego	środki z budżetu UE		Wydatki finansowane z środków z budżetu krajowego	z tego źródła finansowania:		Wydatki finansowane z środków z budżetu Unii Europejskiej	z tego źródła finansowania:			
									pożyczki i kredyty	pozostałe		pożyczki na prefinansowa nie z budżetu państwa	pożyczki i kredyty	pozostałe	
1	2	3	4	5 (6+7)	6	7	8 (9+12)	9(10+11)	10	11	12 (13+14+15)	13	14	15	
I	Wydatki majątkowe razem:			11.331.063	3.495.859,15	7.835.203,85	3.839.312	1.137.530	0	1.137.530	2.701.782	2.016.675	0	685.107	
1.1.*	Program: Zintegrowany Program Operacyjny Rozwoju Regionalnego														
	Priorytet: 3 „Rozwój lokalny”														
	Działanie: 3.1 „Obszary wiejskie”														
	Nazwa projektu modernizacja dróg gminnych i budowa chodników		Dz. 600 Rozdz. 60016	3.350.000	1.088.727	2.261.273	950.000	237.500	0	237.500	712.500	712.500.0	0	0	
1.2.**	Program: Zintegrowany Program Operacyjny Rozwoju Regionalnego														
	Priorytet: Rozbudowa obiektów oświatowych "														
	Działanie: poprawa warunków nauczania														
	Nazwa projektu: Budowa sieci kanalizacji sanitarnej w Śmieszkwie		Dz. 010 Rozdz. 01010	2.418.356	812.969,15	1.605.386,85	85.621	85.621		85.621		0	0	0	
1.3.	Program: Sektorowy Program Operacyjny „Restrukturyzacja i modernizacja sektora żywnościowego oraz rozwój obszarów wiejskich 2004-2006”														
	Priorytet: Zrównoważony rozwój obszarów wiejskich														
	Działanie: Odnowa wsi oraz zachowanie i ochrona dziedzictwa kulturowego														
	Nazwa projektu Rozbudowa Sali wiejskiej w Mikołajewie	1306	Dz. 010 Rozdz. 01036	116.516	40.113,00	76.403	116.516	40.113	0	40.113	76.403			0	76.403
1.4	Program: Sektorowy Program Operacyjny "Restrukturyzacja i modernizacja sektora żywnościowego oraz rozwój obszarów wiejskich 2004-2006"														
	Priorytet: Zrównoważony rozwój obszarów wiejskich														
	Działanie: Odnowa wsi oraz zachowanie i ochrona dziedzictwa kulturowego														
	Nazwa projektu Budowa obiektu sportowo-rekreacyjnego przy sali wiejskiej w Jędrzejewie	1306	Dz. 010 Rozdz. 01036	162.303	55.875	106.428	162.303	55.875	0	55.875	106.428			0	106.428
1.5.	Program: Sektorowy Program Operacyjny „Restrukturyzacja i modernizacja sektora żywnościowego oraz rozwój obszarów wiejskich 2004-2006”														
	Priorytet: Zrównoważony rozwój obszarów wiejskich														
	Działanie: Odnowa wsi oraz zachowanie i ochrona dziedzictwa kulturowego														
	Nazwa projektu: Rozbudowa Sali wiejskiej w Sarbce z przystosowaniem do zajęć sportowych	1306	Dz. 010 Rozdz. 01036	367.727	126.595,00	241.132	367.727	126.595	0	126.595	241.132			0	241.132

Program: Sektorowy Program Operacyjny „Restrukturyzacja i modernizacja sektora żywnościowego oraz rozwój obszarów wiejskich 2004-2006”														
Priorytet: Zrównoważony rozwój obszarów wiejskich														
Działanie: Odnowa wsi oraz zachowanie i ochrona dziedzictwa kulturowego														
1.6.	Nazwa projektu: Budowa ścieżki dydaktycznej dla turystyki pieszej i rowerowej na terenie Walkowiec, Romanowa Dolnego I, Romanowa Górnego wraz z adaptacją pomieszczeń użytkowych na świetlicę Wiejską w Walkowicach nr 18	1306	Dz. 010 Rozdz. 01036	124.336	42.804	81.532	124.336	42.804	0	42.804	81.532	0	81.532	
Program: Sektorowy Program Operacyjny "Restrukturyzacja i modernizacja sektora żywnościowego oraz rozwój obszarów wiejskich 2004-2006"														
Priorytet: Zrównoważony rozwój obszarów wiejskich														
Działanie: Odnowa wsi oraz zachowanie i ochrona dziedzictwa kulturowego														
1.7.	Nazwa projektu: Modernizacja Sali wiejskiej w Gębicach	1306	Dz. 010 Rozdz. 01036	169 007	58 183,00	110 824	169 007	58 183	0	58 183	1 10 824	0	110.824	
Program: Sektorowy Program Operacyjny "Restrukturyzacja i modernizacja sektora żywnościowego oraz rozwój obszarów wiejskich 2004-2006"														
Priorytet: Zrównoważony rozwój obszarów wiejskich														
Działanie: Odnowa wsi oraz zachowanie i ochrona dziedzictwa kulturowego														
1.8.	Nazwa projektu: Modernizacja świetlicy wiejskiej w Radosiewie wraz z rozbiórką czysci Sali	1306	Dz. 010 Rozdz. 01036	104.902	36.114	68.788	104.902	36.114	0	36.114	68.788	0	68.788	
Program: Sektorowy Program Operacyjny "Restrukturyzacja i modernizacja sektora żywnościowego oraz rozwój obszarów wiejskich 2004-2006"														
Priorytet: Zrównoważony rozwój obszarów wiejskich														
Działanie: Odnowa wsi oraz zachowanie i ochrona dziedzictwa kulturowego														
1.8a.	Nazwa projektu: Rozbudowa boiska sportowego w Sarbii -koszty niekwalifikowane zadanie finansowane ze Środków własnych		Dz. 010 Rozdz. 01036	20.000	20.000	0	20.000	20.000	0	20.000	0	0	0	
Program: Zintegrowany Program Operacyjny Rozwoju Regionalnego														
Priorytet: Rozbudowa obiektów oświatowych														
Działanie: poprawa warunków nauczania														
1.9.	Nazwa projektu rozbudowa Publicznego Gimnazjum w Gębicach i budowa sali gimnastycznej		Dz. 801 Rozdz. 80110	4.497.916	1.214.479	3.283.437	1.738.900	434.725	0	434.725	1.304.175	1.304.175	0	0

Załącznik Nr 8
do uchwały Nr XXXVI/277/05
Rady Gminy Czarnków
z dnia 28 grudnia 2005 r.
w sprawie uchwalenia
budżetu na 2006 rok.

PRZYCHODY I ROZCHODY ZWIĄZANE Z FINANSOWANIEM DEFICYTU BUDŻETOWEGO

§	Treść	Kwota
	PRZYCHÓD	4.041.887,00
903	Przychody z zaciągniętych pożyczek na finansowanie zadań realizowanych z udziałem środków pochodzących z budżetu Unii Europejskiej	2.016.675,00
952	Przychody z zaciągniętych pożyczek i kredytów na rynku krajowym	2.025.212,00
	ROZCHÓD	950.000,00
992	Spląty otrzymanych krajowych pożyczek i kredytów	950.000,00
	Saldo	3.091.887,00

Załącznik Nr 9
do uchwały Nr XXXVI/277/05
Rady Gminy Czarnków
z dnia 28 grudnia 2005 r.
w sprawie uchwalenia
budżetu na 2006 rok.

ZESTAWIENIE PRZYCHODÓW I WYDATKÓW ZAKŁADU BUDŻETOWEGO GMMINY
ZAKŁAD USŁUG WODNYCH I MELIORACYJNYCH W CZARNKOWIE NA 2006 rok

Dział	Rozdział	§	Wyszczególnienie	Plan
			I. Planowany stan środków obrotowych na początek roku	194.160
			II. Przychody z działalności	2.970.917
400	40002	0690	Wpływy z różnych opłat (opłaty abonamentowe)	164.800
400	40002	0830	Wpływy z usług (sprzedaż wody)	1.725.700
400	40002	0830	Wpływy z usług (pozostałe)	500.000
400	40002	0920	Pozostałe odsetki	7.000
900	90001	0830	Wpływy z usług (za zrzut ścieków)	501.120
900	90001	2650	Dotacja przedmiotowa z budżetu dla zakładu budżetowego (netto)	72.297
			III. Pokrycie amortyzacji	30.000
			SUMA BILANSOWA (I + II + III)	3.195.077
			IV. Wydatki	2.994.163
			W tym.	
			1) zadania inwestycyjne	0
			2) wynagrodzenia (§4010, §4040, §4170)	1.038.900
			3) pochodne od wynagrodzeń (§4110, §4120)	205.400
			V. Stan środków obrotowych na koniec roku	200.914
			VI. Wpłaty do budżetu	0
			SUMA BILANSOWA (IV + V + VI)	3.195.077

Załącznik Nr 10
do uchwały Nr XXXVI/277/05
Rady Gminy Czarnków
z dnia 28 grudnia 2005 r.
w sprawie uchwalenia
budżetu na 2006 rok

PRZYCHODY I WYDATKI GMINNEGO FUNDUSZU OCHRONY ŚRODOWISKA I GOSPODARKI WODNEJ NA 2006rok

Dział	Rozdział	§	Wyszczególnienie	Plan
			I. Planowany stan środków obrotowych na początek roku	10.605
			II. Przychody z działalności	48.000
900	90011	0690	Wpływy z różnych opłat	48.000
			SUMA BILANSOWA (I + II)	58.605
			III. Wydatki	58.505
900	90011	6110	Wydatki inwestycyjne funduszy celowych (sieć kanalizacyjna) oraz dokumentacja techniczna we wsi Sarbia - Sarbka 29.280 zł	55.505
		4300	Zakup usług pozostałych (edukacja ekologiczna oraz propagowanie działań proekologicznych i zasad zrównoważonego rozwoju)	3.000
			IV. Stan środków obrotowych na koniec roku	100
			SUMA BILANSOWA (III + IV)	58.605

Załącznik Nr 11
do uchwały Nr XXXVI/277/05
Rady Gminy Czarnków
z dnia 28 grudnia 2005 r.
w sprawie uchwalenia
budżetu na 2006rok

DOCHODY ZWIĄZANE Z REALIZACJĄ ZADAŃ Z ZAKRESU ADMINISTRACJI RZĄDOWEJ

Zgodnie z Pismem Wojewody Wielkopolskiego Nr FB.I.– 3.3010-78/05 dochody z związane z realizacją zadań z zakresu administracji rządowej zostały ustalone w kwocie 24.000 zł

Dział	Rozdział	§	Treść	Kwota
750			Administracja publiczna	24.000
	75011		Urzędy wojewódzkie	24.000
		0690	Wpływy z różnych opłat	24.000

Załącznik Nr 12
do uchwały Nr XXXVI/277/05
Rady Gminy Czarnków
z dnia 28 grudnia 2005 r.
w sprawie uchwalenia
budżetu na rok 2006

PLAN WYDATKÓW JEDNOSTEK POMOCNICZYCH NA 2006 ROK

W budżecie na 2006 r. w zaplanowanych wydatkach budżetowych zabezpieczono wydatki do dyspozycji sołectw w wysokości 171.127 zł

Dział	Rozdział	§	Treść	Kwota
600	60016			
		4210	Bukowiec	1.500
			Brzeźno	1.800
			Gajewo	1.600
			Gębice	900
			Marunowo	1.500

			Walkowice	700
			Razem §4210	8.000
		4270	Białężyn	9.000
			Razem §4270	9.000
		4300	Bukowiec	3.000
			Razem §4300	3.000
600			RAZEM	20.000
700	70004	4300	Kuźnica Czarnkowska	1.000
			Razem §4300	1.000
	70005	4210	Góra - Pianówka	1.000
			Jędrzejewo	3.800
			Razem §4210	4.800
700			RAZEM	5.800
754	75412	4210	Gajewo	300
			Huta	3.000
			Razem §4210	3.300
		4270	Huta	6.000
			Razem § 4270	6.000
754			RAZEM	9.300
921	92109	4210	Bukowiec	250
			Brzeźno	4.000
			Ciszkowo	5.700
			Gajewo	3.734
			Gębiczyn	765
			Grzępy	500
			Góra-Pianówka	1.500
			Jędrzejewo	6.100
			Marunowo	3.900
			Radlinek	500
			Radosiew	700
			Romanowo Dolne	5.000
			Romanowo Górne	6.300
			Sarbia-Sarbka	8.650
			Smieszkowo	6.110
			Średnica	800
			Walkowice	500
			Zofiowo	3.000
			Razem §4210	58.009
921	92109	4260	Ciszkowo	1.000
			Gajewo	800
			Gębice	600
			Grzępy	500
			Jędrzejewo	1.000
			Komorzeżo	600
			Kuźnica Czarnkowska	500
			Marunowo	1500
			Radosiew	300
			Romanowo Dolne	900
			Zofiowo	500
			Razem §4260	8.200
921	92109	4270	Brzeźno	2.600
			Gębice	700
			Grzępy	10.000
			Góra-Pianówka	1.000
			Komorzeżo	2500
			Kuźnica Czarnkowska	6400
			Romanowo Dolne	2600
			Romanowo Górne	2.700
			Walkowice	5.000
			Mikołajewo	10.503
			Razem §4270	44.003
921	92109	4300	Brzeźno	3.000
			Gębice	1.900
			Jędrzejewo	500
			Ciszkowo	300

			Marunowo	2.200
			Średnica	15
			Mikołajewo	300
			Razem §4300	8.215
921			RAZEM	118.427
926	92605	42 10	Białężyn	500
			Gajewo	200
			Góra - Pianówka	300
			Huta	800
			Marunowo	1.200
			Romanowo Dolne	500
			Sarbia - Sarbka	3.000
			Śmieszkowo	1.500
			Walkowice	4000
			Mikołajewo	100
			Razem §4210	12.100
926	92605	4300	Gajewo	1.500
			Radlinek	1.800
			Śmieszkowo	1.000
			Zofiowo	1.200
			Razem §4300	5.500
926			RAZEM	17.600
			SUMA OGÓŁEM	171.127

2062

UCHWAŁA Nr XXIII/243/05 RADY MIASTA I GMINY MARGONIN

z dnia 28 grudnia 2005 r.

w sprawie budżetu gminy na 2006 rok

Na podstawie art. 18 ust. 2 pkt 4,9 lit. d, pkt 10 ustawy z dnia 8 marca 1990 roku o samorządzie gminnym (Dz.U. z 2001 r. Nr 142, poz. 1591, z 2002 r. Dz.U. Nr 23, poz. 220, Nr 62, poz. 558 Nr 113, poz. 984, Nr 153, poz. 1271, Nr 214, poz. 1806, z 2003 r. Nr 80, poz. 717, Nr 162, poz. 1568, z 2004 r. Nr 102, poz. 1055, Nr 116, poz. 1203, Nr 167, poz. 1759, z 2005 r. Nr 172, poz. 1441, Nr 175, poz. 1457), art. 110 ust. 1, 116 ust. 4, 122, 124 ust. 1, pkt 1, 2, 3, 4, 4a, 5, 6, 7, 8, 9, 10, ust. 2 pkt 1, 2, ust 3, art. 128 ust 2, art. 134 ust. 3 ustawy z dnia 26 listopada 1998 roku o finansach publicznych (Dz.U. z 2003 r. Nr 15, poz. 148, Nr 45, poz. 391; Nr 65, poz. 594; Nr 96, poz. 874, Nr 166, poz. 1611, Nr 189, poz. 1851, z 2004 r. Nr 19, poz. 177, Nr 93, poz. 890, Nr 121, poz. 1264, Nr 123, poz. 1291, Nr 210, poz. 2135, Nr 273, poz. 2703, z 2005 r. Nr 14, poz. 114; Nr 64, poz. 565, Nr 180, poz. 1495) oraz art. 420 ustawy z dnia 27 kwietnia 2001 roku Prawo Ochrony Środowiska (Dz.U. Nr 62, poz. 627 ze zmianami) uchwala się co następuje:

§1. Uchwala się dochody budżetu gminy na 2005 rok w wysokości 13.901.122 zł, zgodnie z załącznikiem nr 1, w tym:

- 1) dotacje celowe otrzymane z budżetu państwa na zadania bieżące z zakresu administracji rządowej wykonywane przez gminę w wysokości 1.669.370 zł,
- 2) dotacje celowe z budżetu państwa na zadania bieżące własne w wysokości 257.100 zł,
- 3) dotacje z funduszy celowych na zadania bieżące w wysokości 142.800 zł, zgodnie z załącznikiem nr 4 do niniejszej uchwały.

§2. Uchwala się wydatki budżetu gminy na 2005 rok w wysokości 16.125.837 zł, zgodnie z załącznikiem nr 2, w tym:

- wydatki bieżące gminy w wysokości 13.163.653 zł,
- z tego:
- na wynagrodzenia i pochodne 6.334.842 zł,

- na obsługę długu publicznego 124.140 zł,
- dotacje 471.285 zł,
- wydatki zadań inwestycyjnych w wysokości 2.962.184 zł.

§3. Uchwala się deficyt budżetu gminy w wysokości 2.224.715 zł, na pokrycie którego wyznacza się przychody wymienione w załączniku nr 3.

§4. Uchwala się rezerwę ogólną na wydatki bieżące w kwocie 67.036 zł.

§5. Uchwala się dochody i wydatki związane z realizacją zadań z zakresu administracji rządowej i innych zadań zleconych gminie ustawami w wysokości:

- dochody - 17.000 zł,
 - wydatki - 1.669.370 zł,
- zgodnie z załącznikiem nr 5.

§6. Uchwala się dotacje otrzymane do budżetu i przekazane z budżetu zgodnie z załącznikiem nr 4.

§7. Uchwala się plan przychodów i wydatków gminnego funduszu ochrony środowiska i gospodarki wodnej na 2006 rok zgodnie z załącznikiem nr 6.

§9. Uchwala się wykaz zadań majątkowych zgodnie z załącznikiem nr 7 oraz Wieloletni Program Inwestycyjny zgodnie z załącznikiem nr 8 i plan zadań z WPI współfinansowanych ze środków funduszy strukturalnych Unii Europejskiej zgodnie z załącznikiem nr 9.

§10. Uchwala się dochody z tytułu wydawania zezwoleń na sprzedaż napojów alkoholowych oraz wydatki na realizację

zadań określonych w programie profilaktyki i rozwiązywania problemów alkoholowych a także wydatki na zwalczanie narkomanii zgodnie z załącznikiem nr 10.

§11. Uchwala się maksymalną kwotę pożyczek i kredytów krótkoterminowych zaciąganych przez Burmistrza w ciągu roku budżetowego do wysokości 100.000 zł.

§12. Upoważnia się Burmistrza Miasta i Gminy Margonin do:

- 1) dokonywania zmian w planie wydatków budżetowych polegających na przenoszeniu wydatków pomiędzy działami w danym dziale oraz kwot wynagrodzeń i pochodnych pomiędzy działami danego działu, przy czym kwoty wynagrodzeń i pochodnych w danym dziale nie mogą ulec zmianie,
- 2) lokowania wolnych środków budżetowych na rachunkach w innych bankach niż bank prowadzący obsługę budżetu,
- 3) do zaciągania długu i spłaty zobowiązań do wysokości określonych w budżecie.

§13. Uchwala się wysokość sumy, do której Burmistrz Miasta i Gminy Margonin może samodzielnie zaciągać zobowiązania na kwotę 2.750.000 zł.

§14. Wykonanie uchwały powierza się Burmistrzowi Miasta i Gminy Margonin.

§15. Uchwala wchodzi w życie po upływie 14 dni od dnia ogłoszenia w Dzienniku Urzędowym Województwa Wielkopolskiego z mocą obowiązującą od 1 stycznia 2006 roku.

Przewodniczący Rady
(-) mgr inż. Zbigniew Janke

Załącznik nr 1
do uchwały Nr XXIII/243/05
Rady Miasta i Gminy Margonin
z dnia 28 grudnia 2005 r.

ZESTAWIENIE DOCHODÓW BUDŻETOWYCH NA 2006 ROK

Dział	Rozdział	§	Nazwa	Kwota
010			Rolnictwo i łowiectwo	450.300
	01010		Infrastruktura wodociągowa i sanitacyjna wsi	450.300
		0750	Dochody z najmu i dzierżawy składników majątkowych Skarbu Państwa, jednostek samorządu terytorialnego lub innych jednostek zaliczanych do sektora finansów publicznych oraz innych o podobnym charakterze	2.700
		0830	Wpływy z usług	447.600
050			Rybołówstwo i rybactwo	115.000
	05095		Pozostała działalność	115.000
		0690	Wpływy z różnych opłat	70.000
		0830	Wpływy z usług	45.000
600			Transport i łączność	1.000
	60016		Drogi publiczne gminne	1.000
		0690	Wpływy z różnych opłat	1.000
700			Gospodarka mieszkaniowa	611.852
	70005		Gospodarka gruntami i nieruchomościami	483.644
		0470	Wpływy z opłat za zarząd, użytkowanie i użytkowanie wieczyste nieruchomości	10.264

	0750	Dochody z najmu i dzierżawy składników majątkowych Skarbu Państwa, jednostek samorządu terytorialnego lub innych jednostek zaliczanych do sektora finansów publicznych oraz innych o podobnym charakterze	237.510
	0760	Wpływy z tytułu przekształcenia prawa użytkowania wieczystego przysługującego osobom fizycznym w prawo własności	2.400
	0870	Wpływy ze sprzedaży składników majątkowych	229.980
	0970	Wpływy z różnych dochodów	3.490
70095		Pozostała działalność	128.208
	0830	Wpływy z usług	128.208
750		Administracja publiczna	54.050
	75011	Urzędy wojewódzkie	51.750
	2010	Dotacje celowe otrzymane z budżetu państwa na realizację zadań bieżących z zakresu administracji rządowej oraz innych zadań zleconych gminie ustawami	50.900
	2360	Dochody jednostek samorządu terytorialnego związane z realizacją zadań z zakresu administracji rządowej oraz innych zadań zleconych ustawami	850
	75023	Urzędy gmin	2.300
	0970	Wpływy z różnych dochodów	2.300
751		Urzędy naczelnych organów władzy państwowej, kontroli i ochrony prawa oraz sądownictwa	970
	75101	Urzędy naczelnych organów władzy państwowej, kontroli i ochrony prawa	970
	2010	Dotacje celowe otrzymane z budżetu państwa na realizację zadań bieżących z zakresu administracji rządowej oraz innych zadań zleconych gminie ustawami	970
754		Bezpieczeństwo publiczne i ochrona przeciwpożarowa	400
	75414	Obrona cywilna	400
	2010	Dotacje celowe otrzymane z budżetu państwa na realizację zadań bieżących z zakresu administracji rządowej oraz innych zadań zleconych gminie ustawami	400
756		Dochody od osób prawnych, od osób fizycznych i od innych jednostek nieposiadających osobowości prawnej oraz wydatki związane z ich poborem	4.022.303
	75601	Wpływy z podatku dochodowego od osób fizycznych	7.000
	0350	Podatek od działalności gospodarczej osób fizycznych opłacany w formie karty podatkowej	7.000
	75615	Wpływy z podatku rolnego, podatku leśnego, podatku od czynności cywilnoprawnych, podatków i opłat lokalnych od osób prawnych i innych jednostek organizacyjnych	1.244.570
	0310	Podatek od nieruchomości	1.004.600
	0320	Podatek rolny	3.340
	0330	Podatek leśny	72.530
	0340	Podatek od środków transportowych	21.300
	2440	Dotacje otrzymane z funduszy celowych na realizację zadań bieżących jednostek sektora finansów publicznych	142.800
	75616	Wpływy z podatku rolnego, podatku leśnego, podatku od spadków i darowizn, podatku od czynności cywilnoprawnych oraz podatków i opłat lokalnych od osób fizycznych	1.092.850
	0310	Podatek od nieruchomości	615.800
	0320	Podatek rolny	224.230
	0330	Podatek leśny	2.660
	0340	Podatek od środków transportowych	91.500
	0360	Podatek od spadków i darowizn	5.000
	0370	Podatek od posiadania psów	8.120
	0430	Wpływy z opłaty targowej	45.040
	0450	Wpływy z opłaty administracyjnej za czynności urzędowe	500
	0500	Podatek od czynności cywilnoprawnych	100.000
	75618	Wpływy z innych opłat stanowiących dochody jednostek samorządu terytorialnego na podstawie ustaw	120.000
	0410	Wpływy z opłaty skarbowej	25.000
	0480	Wpływy z opłat za zezwolenia na sprzedaż alkoholu	90.000
	0490	Wpływy z innych lokalnych opłat pobieranych przez jednostki samorządu terytorialnego na podstawie odrębnych ustaw	5.000
	75621	Udziały gmin w podatkach stanowiących dochód budżetu państwa	1.544.883
	0010	Podatek dochodowy od osób fizycznych	1.364.883
	0020	Podatek dochodowy od osób prawnych	180.000
	75647	Pobór podatków, opłat i niepodatkowych należności budżetowych	13.000
	0690	Wpływy z różnych opłat	1.000
	0910	Odsetki od nieterminowych wpłat z tytułu podatków i opłat	10.000
	0920	Pozostałe odsetki	2.000
758		Różne rozliczenia	6.035.843

	75801		Część oświatowa subwencji ogólnej dla jednostek samorządu terytorialnego	4.793.386
		2920	Subwencje ogólne z budżetu państwa	4.793.386
	75807		Część wyrównawcza subwencji ogólnej dla gmin	1.230.539
		2920	Subwencje ogólne z budżetu państwa	1.230.539
	75814		Różne rozliczenia finansowe	5.000
		0920	Pozostałe odsetki	5.000
	75831		Część równoważąca subwencji ogólnej dla gmin	6.918
		2920	Subwencje ogólne z budżetu państwa	6.918
801			Oświata i wychowanie	204.004
	80104		Przedszkola	95.048
		0690	Wpływy z różnych opłat	39.068
		0830	Wpływy z usług	55.980
	80195		Pozostała działalność	108.956
		0830	Wpływy z usług	108.956
852			Pomoc społeczna	1.880.200
	85212		Świadczenia rodzinne oraz składki na ubezpieczenia emerytalne i rentowe z ubezpieczenia społecznego	1.584.000
		2010	Dotacje celowe otrzymane z budżetu państwa na realizację zadań bieżących z zakresu administracji rządowej oraz innych zadań zleconych gminie ustawami	1.584.000
	85213		Składki na ubezpieczenie zdrowotne opłacane za osoby pobierające niektóre świadczenia z pomocy społecznej oraz niektóre świadczenia rodzinne	7.800
		2010	Dotacje celowe otrzymane z budżetu państwa na realizację zadań bieżących z zakresu administracji rządowej oraz innych zadań zleconych gminie ustawami	7.800
	85214		Zasiłki i pomoc w naturze oraz składki na ubezpieczenia emerytalne i rentowe	194.000
		2010	Dotacje celowe otrzymane z budżetu państwa na realizację zadań bieżących z zakresu administracji rządowej oraz innych zadań zleconych gminie ustawami	25.300
		2030	Dotacje celowe otrzymane z budżetu państwa na realizację własnych zadań bieżących gmin	168.700
	85219		Ośrodki pomocy społecznej	70.400
		2030	Dotacje celowe otrzymane z budżetu państwa na realizację własnych zadań bieżących gmin	70.400
	85228		Usługi opiekuńcze i specjalistyczne usługi opiekuńcze	6.000
		0830	Wpływy z usług	6.000
	85295		Pozostała działalność	18.000
		2030	Dotacje celowe otrzymane z budżetu państwa na realizację własnych zadań bieżących gmin	18.000
900			Gospodarka komunalna i ochrona środowiska	525.200
	90001		Gospodarka ściekowa i ochrona wód	322.000
		0830	Wpływy z usług	322.000
	90002		Gospodarka odpadami	48.000
		0690	Wpływy z różnych opłat	48.000
	90020		Wpływy i wydatki związane z gromadzeniem środków z opłat produktowych	5.200
		0400	Wpływy z opłaty produktowej	5.200
	90095		Pozostała działalność	150.000
		0830	Wpływy z usług	150.000
			Razem dochody:	13.901.122

Załącznik nr 2
do uchwały Nr XXIII/243/05
Rady Miasta i Gminy Margonin
z dnia 28 grudnia 2005 r.

ZESTAWIENIE WYDATKÓW BUDŻETOWYCH NA 2006 ROK

Dział	Rozdział	§	Nazwa	Kwota
010			Rolnictwo i łowiectwo	337.019
	01010		Infrastruktura wodociągowa i sanitacyjna wsi	332.464
		4210	Zakup materiałów i wyposażenia	110.000
		4260	Zakup energii	65.000
		4270	Zakup usług remontowych	10.000
		4300	Zakup usług pozostałych	60.000
		4350	Zakup usług dostępu do sieci Internet	1.500

		4410	Podróże służbowe krajowe	9.000
		4430	Różne opłaty i składki	9.000
		6050	Budowa sieci wodociągowej w kierunku wsi Radwanki	43.964
		6060	Wydatki na zakupy inwestycyjne jednostek budżetowych	24.000
	01030		Izby rolnicze	4.555
		2850	Wpłaty gmin na rzecz izb rolniczych w wysokości 2% uzyskanych wpływów z podatku rolnego	4.555
050			Rybołówstwo i rybactwo	91.000
	05095		Pozostała działalność	91.000
		4170	Wynagrodzenia bezosobowe	7.000
		4210	Zakup materiałów i wyposażenia	72.000
		4260	Zakup energii	4.000
		4300	Zakup usług pozostałych	6.000
		4410	Podróże służbowe krajowe	2.000
600			Transport i łączność	442.500
	60016		Drogi publiczne gminne	429.000
		4210	Zakup materiałów i wyposażenia	64.000
		4270	Zakup usług remontowych	100.000
		4300	Zakup usług pozostałych	143.000
		4430	Różne opłaty i składki	2.000
		6050	Wydatki inwestycyjne jednostek budżetowych	120.000
	60095		Pozostała działalność	13.500
		4210	Zakup materiałów i wyposażenia	4.500
		4260	Zakup energii	4.000
		4300	Zakup usług pozostałych	5.000
630			Turystyka	21.000
	63095		Pozostała działalność	21.000
		4110	Składki na ubezpieczenia społeczne	600
		4120	Składki na Fundusz Pracy	100
		4170	Wynagrodzenia bezosobowe	6.000
		4210	Zakup materiałów i wyposażenia	5.300
		4300	Zakup usług pozostałych	9.000
700			Gospodarka mieszkaniowa	641.208
	70005		Gospodarka gruntami i nieruchomościami	511.000
		4170	Wynagrodzenia bezosobowe	7.000
		4210	Zakup materiałów i wyposażenia	58.000
		4260	Zakup energii	140.000
		4270	Zakup usług remontowych	140.000
		4300	Zakup usług pozostałych	132.000
		4430	Różne opłaty i składki	34.000
	70095		Pozostała działalność	130.208
		4210	Zakup materiałów i wyposażenia	40.598
		4260	Zakup energii	4.700
		4270	Zakup usług remontowych	20.400
		4300	Zakup usług pozostałych	20.720
		4410	Podróże służbowe krajowe	5.000
		4430	Różne opłaty i składki	38.790
750			Administracja publiczna	2.778.117
	75011		Urzędy wojewódzkie	50.900
		4010	Wynagrodzenia osobowe pracowników	37.067
		4040	Dodatkowe wynagrodzenie roczne	2.969
		4110	Składki na ubezpieczenia społeczne	6.898
		4120	Składki na Fundusz Pracy	981
		4210	Zakup materiałów i wyposażenia	1.577
		4410	Podróże służbowe krajowe	400
		4440	Odpisy na zakładowy fundusz świadczeń socjalnych	1.008
	75022		Rady gmin	60.860
		3030	Różne wydatki na rzecz osób fizycznych	48.400
		4210	Zakup materiałów i wyposażenia	9.360
		4300	Zakup usług pozostałych	2.100
		4410	Podróże służbowe krajowe	1.000
	75023		Urzędy gmin	2.595.797
		4010	Wynagrodzenia osobowe pracowników	1.330.144
		4040	Dodatkowe wynagrodzenie roczne	71.923
		4110	Składki na ubezpieczenia społeczne	239.833

		4120	Składki na Fundusz Pracy	32.591
		4140	Wpłaty na Państwowy Fundusz Rehabilitacji Osób Niepełnosprawnych	3.000
		4170	Wynagrodzenia bezosobowe	5.000
		4210	Zakup materiałów i wyposażenia	113.000
		4260	Zakup energii	45.700
		4270	Zakup usług remontowych	3.000
		4280	Zakup usług zdrowotnych	1.000
		4300	Zakup usług pozostałych	92.500
		4350	Zakup usług dostępu do sieci Internet	5.000
		4410	Podróże służbowe krajowe	52.000
		4430	Różne opłaty i składki	16.500
		4440	Odpisy na zakładowy fundusz świadczeń socjalnych	47.386
		4610	Koszty postępowania sądowego i prokuratorskiego	500
		6050	Wydatki inwestycyjne jednostek budżetowych	250.000
		6055	Wydatki inwestycyjne jednostek budżetowych	213.376
		6056	Wydatki inwestycyjne jednostek budżetowych	53.344
		6060	Wydatki na zakupy inwestycyjne jednostek budżetowych	20.000
	75075		Promocja jednostek samorządu terytorialnego	60.000
		4210	Zakup materiałów i wyposażenia	25.000
		4300	Zakup usług pozostałych	35.000
	75095		Pozostała działalność	10.560
		3030	Różne wydatki na rzecz osób fizycznych	10.560
751			Urzędy naczelnych organów władzy państwowej, kontroli i ochrony praw oraz sądownictwa	970
	75101		Urzędy naczelnych organów władzy państwowej, kontroli i ochrony państwa	970
		4110	Składki na ubezpieczenia społeczne	140
		4120	Składki na Fundusz Pracy	20
		4170	Wynagrodzenia bezosobowe	810
754			Bezpieczeństwo publiczne i ochrona przeciwpożarowa	76.400
	75412		Ochotnicze straże pożarne	76.000
		2630	Dotacja przedmiotowa z budżetu dla jednostek niezaliczanych do sektora finansów publicznych	5.000
		4210	Zakup materiałów i wyposażenia	35.000
		4260	Zakup energii	20.000
		4270	Zakup usług remontowych	3.000
		4280	Zakup usług zdrowotnych	1.000
		4300	Zakup usług pozostałych	8.000
		4430	Różne opłaty i składki	4.000
	75414		Obrona cywilna	400
		4210	Zakup materiałów i wyposażenia	100
		4300	Zakup usług pozostałych	300
756			Dochody od osób prawnych, osób fizycznych i od innych jednostek nie posiadających osobowości prawnej oraz wydatki związane z ich poborem	32.100
	75647		Pobór podatków, opłat i niepodatkowych należności budżetowych	32.100
		4100	Wynagrodzenia agencyjno-prowizyjne	28.000
		4210	Zakup materiałów i wyposażenia	1.000
		4300	Zakup usług pozostałych	1.000
		4610	Koszty postępowania sądowego i prokuratorskiego	2.100
757			Obsługa długu publicznego	124.140
	75702		Obsługa papierów wartościowych, kredytów i pożyczek jednostek samorządu terytorialnego	124.140
		8070	Odsetki i dyskonto od krajowych skarbowych papierów wartościowych oraz od krajowych pożyczek i kredytów	99.940
		8078	Odsetki i dyskonto od krajowych skarbowych papierów wartościowych oraz od krajowych pożyczek i kredytów	24.200
758			Różne rozliczenia	78.036
	75814		Różne rozliczenia finansowe	11.000
		4300	Zakup usług pozostałych	11.000
	75818		Rezerwy ogólne i celowe	67.036
		4810	Rezerwy	67.036
801			Oświata i wychowanie	7.793.912
	80101		Szkoły podstawowe	4.952.359
		3020	Nagrody i wydatki osobowe niezaliczone do wynagrodzeń	123.329
		4010	Wynagrodzenia osobowe pracowników	1.761.310
		4040	Dodatkowe wynagrodzenie roczne	128.149

	4110	Składki na ubezpieczenia społeczne	354.538
	4120	Składki na Fundusz Pracy	48.306
	4170	Wynagrodzenia bezosobowe	500
	4210	Zakup materiałów i wyposażenia	140.735
	4240	Zakup pomocy naukowych, dydaktycznych i książek	16.500
	4260	Zakup energii	28.500
	4270	Zakup usług remontowych	8.000
	4280	Zakup usług zdrowotnych	1.680
	4300	Zakup usług pozostałych	38.980
	4410	Podróże służbowe krajowe	5.000
	4430	Różne opłaty i składki	1.300
	4440	Odpisy na zakładowy fundusz świadczeń socjalnych	131.532
	6050	Wydatki inwestycyjne jednostek budżetowych	164.000
	6058	Wydatki na zakupy inwestycyjne jednostek budżetowych	1.600.000
	6059	Wydatki inwestycyjne jednostek budżetowych	400.000
80104		Przedszkola	974.335
	3020	Nagrody i wydatki osobowe niezaliczone do wynagrodzeń	33.666
	4010	Wynagrodzenia osobowe pracowników	559.886
	4040	Dodatkowe wynagrodzenie roczne	39.207
	4110	Składki na ubezpieczenia społeczne	108.953
	4120	Składki na Fundusz Pracy	14.841
	4170	Wynagrodzenia bezosobowe	750
	4210	Zakup materiałów i wyposażenia	41.050
	4220	Zakup środków żywności	55.980
	4240	Zakup pomocy naukowych, dydaktycznych i książek	9.000
	4260	Zakup energii	45.252
	4280	Zakup usług zdrowotnych	940
	4300	Zakup usług pozostałych	21.101
	4410	Podróże służbowe krajowe	2.400
	4440	Odpisy na zakładowy fundusz świadczeń socjalnych	37.809
	6060	Wydatki na zakupy inwestycyjne jednostek budżetowych	3.500
80110		Gimnazja	1.369.364
	3020	Nagrody i wydatki osobowe niezaliczone do wynagrodzeń	55.037
	4010	Wynagrodzenia osobowe pracowników	888.139
	4040	Dodatkowe wynagrodzenie roczne	67.133
	4110	Składki na ubezpieczenia społeczne	179.282
	4120	Składki na Fundusz Pracy	24.416
	4210	Zakup materiałów i wyposażenia	54.995
	4240	Zakup pomocy naukowych, dydaktycznych i książek	8.000
	4260	Zakup energii	14.300
	4270	Zakup usług remontowych	4.000
	4280	Zakup usług zdrowotnych	1.200
	4300	Zakup usług pozostałych	18.160
	4410	Podróże służbowe krajowe	2.500
	4430	Różne opłaty i składki	1.200
	4440	Odpisy na zakładowy fundusz świadczeń socjalnych	51.002
80113		Dowózanie uczniów do szkół	205.000
	4170	Wynagrodzenia bezosobowe	5.000
	4300	Zakup usług pozostałych	200.000
80114		Zespoły obsługi ekonomiczno-administracyjnej szkół	157.650
	4010	Wynagrodzenia osobowe pracowników	96.352
	4040	Dodatkowe wynagrodzenie roczne	8.156
	4110	Składki na ubezpieczenia społeczne	18.452
	4120	Składki na Fundusz Pracy	2.486
	4210	Zakup materiałów i wyposażenia	12.910
	4280	Zakup usług zdrowotnych	100
	4300	Zakup usług pozostałych	14.600
	4410	Podróże służbowe krajowe	700
	4430	Różne opłaty i składki	350
	4440	Odpisy na zakładowy fundusz świadczeń socjalnych	3.544
80146		Dokształcanie i doskonalenia nauczycieli	26.248
	4210	Zakup materiałów i wyposażenia	1.000
	4300	Zakup usług pozostałych	20.248
	4410	Podróże służbowe krajowe	5.000
80195		Pozostała działalność	108.956

		4210	Zakup materiałów i wyposażenia	6.520
		4220	Zakup środków żywności	102.436
851			Ochrona zdrowia	90.000
	85153		Zwalczanie narkomanii	4.000
		4210	Zakup materiałów i wyposażenia	1.500
		4300	Zakup usług pozostałych	2.500
	85154		Przeciwdziałanie alkoholizmowi	86.000
		4110	Składki na ubezpieczenia społeczne	1.850
		4120	Składki na Fundusz Pracy	250
		4170	Wynagrodzenia bezosobowe	42.100
		4210	Zakup materiałów i wyposażenia	2.400
		4300	Zakup usług pozostałych	35.000
		4410	Podróże służbowe krajowe	2.500
		4430	Różne opłaty i składki	1.900
852			Pomoc społeczna	2.412.450
	85212		Świadczenia rodzinne oraz składki na ubezpieczenia emerytalne i rentowe z ubezpieczenia społecznego	1.584.000
		3110	Świadczenia społeczne	1.516.860
		4010	Wynagrodzenia osobowe pracowników	16.040
		4040	Dodatkowe wynagrodzenie roczne	990
		4110	Składki na ubezpieczenia społeczne	24.820
		4120	Składki na Fundusz Pracy	700
		4170	Wynagrodzenia bezosobowe	11.000
		4210	Zakup materiałów i wyposażenia	7.000
		4300	Zakup usług pozostałych	5.000
		4410	Podróże służbowe krajowe	830
		4440	Odpisy na zakładowy fundusz świadczeń socjalnych	760
	85213		Składki na ubezpieczenia zdrowotne opłacane za osoby pobierające niektóre świadczenia z pomocy społecznej oraz niektóre świadczenia rodzinne	7.800
		4130	Składki na ubezpieczenia zdrowotne	7.800
	85214		Zasiłki i pomoc w naturze oraz składki na ubezpieczenia społeczne	394.000
		3110	Świadczenia społeczne	379.000
		4330	Zakup usług przez jednostki samorządu terytorialnego od innych jednostek samorządu terytorialnego	15.000
	85215		Dodatki mieszkaniowe	135.000
		3110	Świadczenia społeczne	135.000
	85219		Ośrodki pomocy społecznej	201.650
		3020	Nagrody i wydatki osobowe niezaliczone do wynagrodzeń	4.072
		4010	Wynagrodzenia osobowe pracowników	114.890
		4040	Dodatkowe wynagrodzenie roczne	8.452
		4110	Składki na ubezpieczenia społeczne	23.077
		4120	Składki na Fundusz Pracy	3.022
		4210	Zakup materiałów i wyposażenia	17.100
		4260	Zakup energii	6.500
		4270	Zakup usług remontowych	1.000
		4280	Zakup usług zdrowotnych	500
		4300	Zakup usług pozostałych	12.400
		4350	Zakup usług dostępu do sieci Internet	1.500
		4410	Podróże służbowe krajowe	5.500
		4430	Różne opłaty i składki	500
		4440	Odpisy na zakładowy fundusz świadczeń socjalnych	3.137
	85228		Usługi opiekuńcze i specjalistyczne usługi opiekuńcze	10.000
		4110	Składki na ubezpieczenia społeczne	104
		4120	Składki na Fundusz Pracy	15
		4170	Wynagrodzenia bezosobowe	600
		4210	Zakup materiałów i wyposażenia	1.981
		4280	Zakup usług zdrowotnych	300
		4300	Zakup usług pozostałych	6.000
		4410	Podróże służbowe krajowe	1.000
	85295		Pozostała działalność	80.000
		3110	Świadczenia społeczne	80.000
900			Gospodarka komunalna i ochrona środowiska	680.200
	90001		Gospodarka ściekowa i ochrona wód	228.400
		4210	Zakup materiałów i wyposażenia	30.000
		4260	Zakup energii	92.000

	4270	Zakup usług remontowych	10.000
	4300	Zakup usług pozostałych	35.000
	4350	Zakup usług dostępu do sieci Internet	2.400
	4410	Podróże służbowe krajowe	1.000
	4430	Różne opłaty i składki	3.000
	6050	Wydatki na zakupy inwestycyjne jednostek budżetowych	55.000
90002		Gospodarka odpadami	86.000
	4210	Zakup materiałów i wyposażenia	36.000
	4260	Zakup energii	3.000
	4270	Zakup usług remontowych	5.000
	4300	Zakup usług pozostałych	42.000
90003		Oczyszczanie miasta	46.000
	4210	Zakup materiałów i wyposażenia	3.000
	4300	Zakup usług pozostałych	43.000
90015		Oświetlenie ulic, placów i dróg	157.000
	4210	Zakup materiałów i wyposażenia	2.000
	4260	Zakup energii	97.000
	4300	Zakup usług pozostałych	43.000
	6050	Wydatki inwestycyjne jednostek budżetowych	15.000
90019		Wpływy i wydatki związane z gromadzeniem środków z opłat i kar za korzystanie ze środowiska	52.000
	4430	Różne opłaty i składki	52.000
90095		Pozostała działalność	110.800
	4210	Zakup materiałów i wyposażenia	73.000
	4260	Zakup energii	5.000
	4270	Zakup usług remontowych	8.000
	4300	Zakup usług pozostałych	13.800
	4410	Podróże służbowe krajowe	5.000
	4430	Różne opłaty i składki	6.000
921		Kultura i ochrona dziedzictwa narodowego	402.285
92109		Domy i ośrodki kultury, świetlice i kluby	250.722
	2480	Dotacja podmiotowa z budżetu dla samorządowej instytucji kultury	250.722
92116		Biblioteki	151.563
	2480	Dotacja podmiotowa z budżetu dla samorządowej instytucji kultury	151.563
926		Kultura fizyczna i sport	124.500
92601		Obiekty sportowe	34.500
	4210	Zakup materiałów i wyposażenia	20.000
	4260	Zakup energii	8.500
	4270	Zakup usług remontowych	1.000
	4300	Zakup usług pozostałych	3.000
	4430	Różne opłaty i składki	2.000
92695		Pozostała działalność	90.000
	2820	Dotacja celowa z budżetu na finansowanie lub dofinansowanie zadań zleconych do realizacji stowarzyszeniom	64.000
	4110	Składki na ubezpieczenia społeczne	800
	4120	Składki na Fundusz Pracy	100
	4170	Wynagrodzenia bezosobowe	3.100
	4210	Zakup materiałów i wyposażenia	16.400
	4300	Zakup usług pozostałych	4.900
	4430	Różne opłaty i składki	700
		Razem wydatki:	16.125.837

Załącznik nr 3
do uchwały Nr XXIII/243/05
Rady Miasta i Gminy Margonin
z dnia 28 grudnia 2005 r.

PRZYCHODY I ROZCHODY BUDŻETU GMINY NA 2006 ROK

§	Nazwa paragrafu	Kwota
	PRZYCHODY	
952	Przychody z zaciągniętych pożyczek i kredytów na rynku krajowym	966.720
903	Przychody z zaciągniętych pożyczek na finansowanie zadań realizowanych z udziałem środków pochodzących z budżetu Unii Europejskiej	1.600.000
	Razem przychody	2.566.720
	ROZCHODY	
992	Spląty otrzymanych krajowych pożyczek i kredytów	342.005
	Razem rozchody	342.005
	DEFICYT BUDŻETOWY (P – R)	2.224.715

Załącznik nr 4
do uchwały Nr XXIII/243/05
Rady Miasta i Gminy Margonin
z dnia 28 grudnia 2005 r.

ZESTAWIENIE DOTACJI OTRZYMANYCH I PRZEKAZANYCH Z BUDŻETU GMINY NA 2006 ROK

DOTACJE OTRZYMANE

1) z zakresu administracji rządowej zleconych gminie na zadania bieżące

Dział	Rozdział	§	Nazwa	Kwota
750			Administracja publiczna	50.900
	75011		Urzędy wojewódzkie	50.900
		2010	Dotacje celowe otrzymane z budżetu państwa na realizację zadań bieżących z zakresu administracji rządowej oraz innych zadań zleconych gminie ustawami	50.900
751			Urzędy naczelnych organów władzy państwowej, kontroli i ochrony prawa oraz sądownictwa	970
	75101		Urzędy naczelnych organów władzy państwowej, kontroli i ochrony prawa	970
		2010	Dotacje celowe otrzymane z budżetu państwa na realizację zadań bieżących z zakresu administracji rządowej oraz innych zadań zleconych gminie ustawami	970
754			Bezpieczeństwo publiczne i ochrona przeciwpożarowa	400
	75414		Obrona cywilna	400
		2010	Dotacje celowe otrzymane z budżetu państwa na realizację zadań bieżących z zakresu administracji rządowej oraz innych zadań zleconych gminie ustawami	400
852			Pomoc społeczna	1.617.100
	85212		Świadczenia rodzinne oraz składki na ubezpieczenia emerytalne i rentowe z ubezpieczenia społecznego	1.584.000
		2010	Dotacje celowe otrzymane z budżetu państwa na realizację zadań bieżących z zakresu administracji rządowej oraz innych zadań zleconych gminie ustawami	1.584.000
	85213		Składki na ubezpieczenia zdrowotne opłacane za osoby pobierające niektóre świadczenia z pomocy społecznej oraz niektóre świadczenia rodzinne	7.800
		2010	Dotacje celowe otrzymane z budżetu państwa na realizację zadań bieżących z zakresu administracji rządowej oraz innych zadań zleconych gminie ustawami	7.800
	85214		Zasiłki i pomoc w naturze oraz składki na ubezpieczenia emerytalne i rentowe	25.300
		2010	Dotacje celowe otrzymane z budżetu państwa na realizację zadań bieżących z zakresu administracji rządowej oraz innych zadań zleconych gminie ustawami	25.300
			Ogółem:	1.669.370

2) na zadania własne bieżące

Dział	Rozdział	§	Nazwa	Kwota
852			Opieka społeczna	257.100
	85214		Zasiłki i pomoc w naturze oraz składki na ubezpieczenia emerytalne i rentowe	168.700

		2030	Dotacje celowe otrzymane z budżetu państwa na realizację własnych zadań bieżących gmin	168.700
	85219		Ośrodki pomocy społecznej	70.400
		2030	Dotacje celowe otrzymane z budżetu państwa na realizację własnych zadań bieżących gmin	70.400
	85295		Pozostała działalność	18.000
		2030	Dotacje celowe otrzymane z budżetu państwa na realizację własnych zadań bieżących gmin	18.000
			Ogółem:	257.100

3) z funduszy celowych na zadania bieżące

Dział	Rozdział	§	Nazwa	Kwota
756			Dochody od osób prawnych, osób fizycznych i od innych jednostek nie posiadających osobowości prawnej oraz wydatki związane z ich poborem	142.800
	75615		Wpływy z podatku rolnego, podatku leśnego, podatku od czynności cywilnoprawnych, podatków i opłat lokalnych od osób prawnych i innych jednostek organizacyjnych	142.800
		2440	Dotacje otrzymane z funduszy celowych na realizację zadań bieżących jednostek sektora finansów publicznych	142.800
			Ogółem:	142.800

DOTACJE PRZEKAZANE

Dział	Rozdział	§	Nazwa	Kwota
754			Bezpieczeństwo publiczne i ochrona przeciwpożarowa	5.000
	75412		Ochotnicze straże pożarne	5.000
		2630	Dotacja przedmiotowa z budżetu dla jednostek niezaliczanych do sektora finansów publicznych	5.000
921			Kultura i ochrona dziedzictwa narodowego	402.285
	92109		Domy i ośrodki kultury, świetlice i kluby w tym: dotacja podmiotowa dla instytucji kultury	250.722
		2480	Dotacja podmiotowa z budżetu dla samorządowej instytucji kultury	250.722
	92116		Biblioteki w tym: dotacja podmiotowa dla instytucji kultury	151.563
		2480	Dotacja podmiotowa z budżetu dla samorządowej instytucji kultury	151.563
926			Kultura fizyczna i sport	64.000
	92695		Pozostała działalność	64.000
		2820	Dotacja celowa z budżetu państwa na finansowanie lub dofinansowanie zadań zleconych do realizacji stowarzyszeniom	64.000
			Ogółem:	471.285

Załącznik nr 5
do uchwały Nr XXIII/243/05
Rady Miasta i Gminy Margonin
z dnia 28 grudnia 2005 r.

DOCHODY I WYDATKI ZWIĄZANE Z REALIZACJĄ ZADAŃ ZLECONYCH Z ZAKRESU
ADMINISTRACJI RZĄDOWEJ I INNYCH ZADAŃ ZLECONYCH GMINIE USTAWAMI NA 2006 ROK

Dział	Rozdział	§	Nazwa	Kwota
			DOCHODY	
750			Administracja publiczna	17.000
	75011		Urzędy wojewódzkie	17.000
		0690	Wpływy z różnych opłat	17.000
			Ogółem:	17.000
			WYDATKI	
750			Administracja publiczna	50.900
	75011		Urzędy wojewódzkie	50.900
		4010	Wynagrodzenia osobowe pracowników	37.067
		4040	Dodatkowe wynagrodzenie roczne	2.969
		4110	Składki na ubezpieczenia społeczne	6.898
		4120	Składki na Fundusz Pracy	981

		4210	Zakup materiałów i wyposażenia	1.577
		4410	Podróże służbowe krajowe	400
		4440	Odpisy na zakładowy fundusz świadczeń socjalnych	1.008
751			Urzędy naczelných organów władzy państwowej, kontroli i ochrony prawa oraz sądownictwa	970
	75101		Urzędy naczelných organów władzy państwowej, kontroli i ochrony prawa	970
		4110	Składki na ubezpieczenia społeczne	140
		4120	Składki na Fundusz Pracy	20
		4170	Wynagrodzenia bezosobowe	810
754			Bezpieczeństwo publiczne i ochrona przeciwpożarowa	400
	75414		Obrona cywilna	400
		4210	Zakup materiałów i wyposażenia	100
		4300	Zakup usług pozostałych	300
852			Pomoc społeczna	1.617.100
	85212		Świadczenia rodzinne oraz składki na ubezpieczenia emerytalne i rentowe z ubezpieczenia społecznego	1.584.000
		3110	Świadczenia społeczne	1.516.860
		4010	Wynagrodzenia osobowe pracowników	16.040
		4040	Dodatkowe wynagrodzenie roczne	990
		4110	Składki na ubezpieczenia społeczne	24.820
		4120	Składki na Fundusz Pracy	700
		4170	Wynagrodzenia bezosobowe	11.000
		4210	Zakup materiałów i wyposażenia	7.000
		4300	Zakup usług pozostałych	5.000
		4410	Podróże służbowe krajowe	830
		4440	Odpisy na zakładowy fundusz świadczeń socjalnych	760
	85213		Składki na ubezpieczenia zdrowotne opłacane za osoby pobierające niektóre świadczenia z pomocy społecznej oraz niektóre świadczenia rodzinne	7.800
		4130	Zasiłki i pomoc w naturze oraz składki na ubezpieczenia zdrowotne	7.800
	85214		Zasiłki i pomoc w naturze oraz składki na ubezpieczenia emerytalne i rentowe	25.300
		3110	Świadczenia społeczne	25.300
			Ogółem:	1.669.370

Załącznik nr 6
do uchwały Nr XXIII/243/05
Rady Miasta i Gminy Margonin
z dnia 28 grudnia 2005 r.

PLAN PRZYCHODÓW I WYDATKÓW GMINNEGO FUNDUSZU
OCHRONY ŚRODOWISKA I GOSPODARKI WODNEJ NA 2006 ROK.

Dział	Rozdział	§	Treść	Plan
900	90011		1. Stan środków na początek roku	20.000
			2. Przychody:	25.000
		0690	udział we wpływach za składowanie odpadów, z kar i opłat za usuwanie drzew i krzewów oraz z kar i opłat za pozostałe rodzaje gospodarczego korzystania ze środowiska	25.000
			3. Wydatki:	44.000
		4210	zakup materiałów (zieleni na terenie gminy)	16.400
		4300	na utrzymanie terenów zieleni i zakrzewień	16.300
		4210	zakup materiałów (prasa, sprzątanie świata)	9.400
		4210	zakup worków do segregacji odpadów	1.800
		4410	podróże służbowe krajowe	100
			4. Stan środków na koniec roku	1.000

Załącznik nr 7
do uchwały Nr XXIII/243/05
Rady Miasta i Gminy Margonin
z dnia 28 grudnia 2005 r.

WYDATKI MAJĄTKOWE

1/ wykaz zadań inwestycyjnych na 2006 rok

Lp.	Dział	Rozdział	§	Nazwa zadania	kwota
1.	010	01010	6050	Budowa sieci wodociągowej w kierunku wsi Radwanki	35.000
2.	010	01010	6050	Budowa kanalizacji sanitarnej grawitacyjnej, kolektora tłoczego wraz z przepompowniami we wsiach: Margońska Wieś, Lipiny i Studźce	8.964
3.	010	01010	6060	Zakup pomp do hydrofornii	9.000
4.	010	01010	6060	Zakup filtra do wody do hydrofornii	15.000
5.	600	60016	6050	Budowa drogi gminnej Zbyszewice-Sułaszewo	120.000
6.	750	75023	6050	Rozbudowa budynku Urzędu Miasta i Gminy w Margoninie	250.000
7.	750	75023	6055	Termomodernizacja budynków użyteczności publicznej: Urzędu Miasta i Gminy, Urzędu Stanu Cywilnego i Przedszkola Samorządowego w Margoninie	213.376
	750	75023	6056		53.344
8.	750	75023	6060	Zakup sprzętu komputerowego	20.000
9.	801	80101	6050	Zmiana systemu grzewczego z opalania paliwem olejowym budynku Szkoły Podstawowej w Lipinach na biomasę	64.000
10.	801	80101	6058	Budowa sala sportowo-widowiskowej przy Szkole Podstawowej i Gimnazjum w Margoninie	1.600.000
	801	80101	6059		400.000
11.	801	80104	6060	Zakup kserokopiarki dla Przedszkola Samorządowego w Margoninie	3.500
12.	900	90001	6060	Zakup pomp i agregatu do przepompowni i oczyszczalni ścieków	55.000
13.	900	90015	6050	Budowa nowych punktów oświetlenia ulicznego	15.000
				Ogółem:	2.962.184

WIELOLETNI PROGRAM INWESTYCYJNY

Nazwa programu	Cel i zadania programu	Jednostka realizująca	Okres realizacji	Łączne nakłady	Limity wydatków w latach (w zł)											
					2006				2007				2008			
					Środki JST		Inne Środki i UNIA	Razem	Środki JST		Inne środki UNIA	Razem	Środki JST		Inne środki UNIA	Razem
					dochody własne	pożyczka kredyt			dochody własne	pożyczka kredyt			dochody własne	pożyczka kredyt		
1	2	3	4	5	6	7	8	9	10	11	12	13	14	15	16	17
1. Budowa kanalizacji sanitarnej grawitacyjnej, kolektora tłocznego wraz z przepompowniami we wsiach: Margońska Wieś, Lipiny i Studźce	Wzrost rozwoju przedsiębiorczości, ochrona środowiska	UMiG Margonin	2004-2006-2008	2.446.254	8.964	0	0	8.964	0	343.572	1.030.718	1.374.290	0	255.000	765.000	1.020.000
2. Termomodernizacja budynków użyteczności publicznej: Urzędu Miasta i Gminy, Urzędu Stanu Cywilnego i Przedszkola Samorządowego w Margoninie	Poprawa warunków pracy, rozwój przedsiębiorczości	UMiG Margonin	2005, 2006-2007	925.526	0	53.344	213.376	266.720	0	127.424	509.696	637.120	0	0	0	0
2. Budowa sali sportowo-widowiskowej przy Szkole Podstawowej i Gimnazjum w Margoninie	Poprawa warunków nauczania, rozwój sprawności fizycznej i kultury	UMiG Margonin	2004, 2006-2007	4.500.000	0	400.000	1.600.000	2.000.000	0	489.600	1.958.400	2.448.000	0	0	0	0

Załącznik nr 9
do uchwały Nr XXIII/243/05
Rady miasta i Gminy Margonin
z dnia 28 grudnia 2005 r.

ZADANIA Z WIELOLETNIEGO PROGRAMU INWESTYCYJNEGO
WSPÓLFINANSOWANE ZE ŚRODKÓW FUNDUSZY STRUKTURALNYCH UNII EUROPEJSKIEJ

Lp.	Nazwa zadania	Łączne nakłady	Plan na 2006 r.	Źródła finansowania w 2006 r.	
				Fundusz Spójności	Środki własne
1.	Budowa sali sportowo-widowiskowej przy Szkole Podstawowej i Gimnazjum w Margoninie	4.500.000	2.000.000	1.600.000	400.000

Załącznik nr 10
do uchwały Nr XXIII/243/05
Rady Miasta i Gminy Margonin
z dnia 28 grudnia 2005 r.

DOCHODY I WYDATKI NA REALIZACJĘ GMINNEGO PROGRAMU PROFILAKTYKI NA 2006 ROK.

Dział	Rozdział	§	Nazwa	Kwota planu
			DOCHODY	
75 6	75618	0480	Wpływy z opłat za zezwolenia na sprzedaż alkoholu	90.000
			WYDATKI	
85 1	85153		Zwalczanie narkomanii	4.000
		4120	Zakup materiałów i wyposażenia	1.500
		4300	Zakup usług pozostałych	2.500
85 1	85154		Przeciwdziałanie alkoholizmowi	86.000
		4110	Składki na ubezpieczenia społeczne	1.850
		4120	Składki na Fundusz Pracy	250
		4170	Wynagrodzenia bezosobowe	42.100
		4210	Zakup materiałów i wyposażenia	2.400
		4300	Zakup usług pozostałych	35.000
		4410	Podróże służbowe krajowe	2.500
		4430	Różne opłaty i składki	1.900

2063

UCHWAŁY Nr XXVII/151/2005 RADY MIEJSKIEJ ZAGÓROWA

z dnia 28 grudnia 2005 r.

w sprawie budżetu gminy i miasta na 2006 rok

Na podstawie art. 18 ust. 2 pkt 4, 9 lit. d, 10, ustawy z dnia 8 marca 1990 r. o samorządzie gminnym (Dz.U. z 2001 r. Nr 142, poz. 1591 ze zm.) i art. 109 i 116 ust. 1, 3 i 4, art. 117 ust. 1 i 2, art. 118, art. 124, 128 ust. 1 pkt 2 i ust. 2 pkt 1 i art. 134 ust. 4 ustawy z 26 listopada 1998 roku o finansach publicznych (Dz.U. z 2003 r. Nr 15, poz. 148 ze zm.) oraz art. 403 ustawy z dnia 27.04.2001 r. Prawo Ochrony Środowiska (Dz.U. Nr 62, poz. 627 ze zm.) uchwała się, co następuje:

§1. Uchwała się dochody budżetu w wysokości - 15.743.469,00 zł, zgodnie z załącznikiem nr 1 do niniejszej uchwały, w tym:

- 1) dotacje celowe na zadania zlecone z zakresu administracji rządowej, na kwotę - 2.345.960,00 zł,
- 2) dotacje celowe na realizację zadań na podstawie porozumień zawartych z jednostkami samorządu terytorialnego, na kwotę - 80.000,00 zł,
- 3) dotacje na zadania własne, na kwotę - 284.880,00 zł.

§2. Uchwała się wydatki budżetu w wysokości - 16.423.269,00 zł, zgodnie z załącznikiem nr 2 do niniejszej uchwały, w tym:

- 1) na zadania zlecone z zakresu administracji rządowej, na kwotę zł - 2.345.960,00,
- 2) na zadania realizowane na podstawie porozumień zawartych z jednostkami samorządu terytorialnego, na kwotę - 80.000,00 zł,
- 3) na zadania własne gminy, na kwotę - 284.880,00 zł.

§3. Uchwała się wydatki na zadania inwestycyjne w wysokości - 2.474.000,00 zł, zgodnie z załącznikiem nr 3 do niniejszej uchwały.

§4. Uchwała się deficyt budżetu gminy i miasta na 2006 rok w kwocie - 679.800,00 zł.

Źródłem sfinansowania deficytu jest kredyt bankowy, zgodnie z załącznikiem Nr 4 do niniejszej uchwały. Dołącza się prognozę kwoty długu, zgodnie z załącznikiem nr 5 do niniejszej uchwały.

§5. Uchwała się dotacje:

- 1) dla instytucji upowszechniania kultury - 450.000,00 zł, zgodnie z załącznikiem nr 6 do niniejszej uchwały.

§6. Uchwała się plan przychodów i wydatków zakładów budżetowych.

W tym: dotacje celowe na inwestycje - 70.000,00 zł, zgodnie z załącznikiem nr 7 do niniejszej uchwały.

§7. Uchwała się plan przychodów i wydatków Gminnego Funduszu Ochrony Środowiska i Gospodarki Wodnej i zatwierdza się zestawienie przychodów i wydatków, zgodnie z załącznikiem nr 8 do niniejszej uchwały.

§8. Plan dochodów i wydatków zadań zleconych stanowi Załącznik nr 9 do niniejszej uchwały.

§9. Uchwała się limit wydatków na wieloletni fundusz inwestycyjny, zgodnie z załącznikiem Nr 10 do niniejszej uchwały.

§10. 1. Uchwała się dochody w wysokości 90.000,00 zł, z tytułu wydawania zezwoleń na sprzedaż napojów alkoholowych.

2. Uchwała się wydatki w wysokości 80.000,00 zł na realizację zadań określonych w programie profilaktyki i rozwiązywania problemów alkoholowych.

3. Uchwała się wydatki w wysokości 10.000,00 zł na realizację zadań określonych w programie zwalczania narkomanii.

§11. Uchwała się dotacje celowe z budżetu na finansowanie lub dofinansowanie zadań zleconych do realizacji stowarzyszeniom w zakresie kultury fizycznej i sportu w kwocie 50.000,00 zł.

§12. Określa się wysokość sumy 300.000,00 zł, do której Burmistrz Gminy Zagórow może samodzielnie zaciągać zobowiązania.

§13. Ustala się maksymalną wysokość pożyczek i kredytów krótkoterminowych zaciągniętych na bieżące finansowanie wydatków w roku budżetowym, jeśli brak własnych środków spowodowałby ograniczenie lub zaprzestanie działalności jednostek organizacyjnych finansowanych z budżetu gminy i miasta do wysokości 200.000,00 zł.

§14. Upoważnia się Burmistrza Gminy do:

- 1) dokonywania przeniesień wydatków między rozdziałami i paragrafami w ramach działu, w tym wydatków na wynagrodzenia oraz pochodne,
- 2) dokonywania zmiany planu między zadaniami inwestycyjnymi w ramach środków zaplanowanych w dziale,
- 3) spłat zobowiązań gminy, o których mowa w załączniku nr 4.

§15. Wykonanie uchwały powierza się Burmistrzowi Zagórowa.

§16. Uchwała wchodzi w życie z dniem podjęcia, z mocą obowiązującą od 1 stycznia 2006 roku i podlega ogłoszeniu w Dzienniku Urzędowym Województwa Wielkopolskiego.

Przewodnicząca
Rady Miejskiej
(-) Romualda Matusiak

Załącznik Nr 1
do Uchwały Nr XXVII/151/2005
Rady Miejskiej Zagórowa
z dnia 28 grudnia 2005 r.
w sprawie uchwalenia budżetu
Gminy i Miasta na 2006 rok

DOCHODY BUDŻETU NA 2006 ROK

Dział	Rozdział	§	Treść	Kwota w zł
			DOCHODY WŁASNE	
020			Leśnictwo	1.000,00
	02095		Pozostała działalność	1.000,00
		0750	Dochody z najmu i dzierżawy składników majątkowych Skarbu Państwa, jednostek samorządu terytorialnego lub innych jednostek zaliczonych do sektora finansów publicznych oraz innych umów o podobnym charakterze	1.000,00
600			Transport i łączność	80.000,00
	60014		Drogi publiczne powiatowe	80.000,00
		2320	Dotacje celowe otrzymane z powiatu na zadania bieżące realizowane na podstawie porozumień między jednostkami samorządu terytorialnego	40.000,00
		6620	Dotacje celowe otrzymane z powiatu na inwestycje i zakupy inwestycyjne realizowane na podstawie porozumień między jednostkami samorządu terytorialnego	40.000,00
700			Gospodarka mieszkaniowa	104.000,00
	70005		Gospodarka gruntami i nieruchomościami	104.000,00
		0470	Wpływy z opłat za zarząd, użytkowanie i użytkowanie wieczyste nieruchomości	3.000,00
		0750	Dochody z najmu i dzierżawy składników majątkowych Skarbu Państwa, jednostek samorządu terytorialnego lub innych jednostek zaliczonych do sektora finansów publicznych oraz innych umów o podobnym charakterze	47.000,00
		0770	Wpłaty z tytułu odpłatnego nabycia prawa własności oraz prawa użytkowania wieczystego nieruchomości	53.000,00
		0920	Pozostałe odsetki	1.000,00
750			Administracja publiczna	1.900,00
	75011		Urzędy wojewódzkie	900,00
		2360	Dochody jednostek samorządu terytorialnego związane z realizacją zadań z zakresu administracji rządowej oraz innych zadań zleconych ustawami	900,00
	75023		Urzędy gmin	1.000,00
		0830	Wpływy z usług	1.000,00
756			Dochody od osób prawnych, od osób fizycznych i od innych jednostek nie posiadających osobowości prawnej oraz wydatki związane z ich poborem	3.178.870,00
	75601		Wpływy z podatku dochodowego od osób fizycznych	5.000,00
		0350	Podatek od działalności gospodarczej osób fizycznych, opłacany w formie karty podatkowej	5.000,00
	75615		Wpływy z podatku rolnego, podatku leśnego, podatku od czynności cywilnoprawnych, podatków i opłat lokalnych od osób prawnych i innych jednostek organizacyjnych	860.000,00
		0310	Podatek od nieruchomości	800.000,00
		0320	Podatek rolny	4.000,00
		0330	Podatek leśny	35.000,00
		0340	Podatek od środków transportowych	6.000,00
		0500	Podatek od czynności cywilnoprawnych	15.000,00
	75616		Wpływy z podatku rolnego, podatku leśnego, podatku od spadków i darowizn, podatku od czynności cywilnoprawnych oraz podatków i opłat lokalnych od osób fizycznych	751.000,00
		0310	Podatek od nieruchomości	277.000,00
		0320	Podatek rolny	145.000,00
		0330	Podatek leśny	10.000,00
		0340	Podatek od środków transportowych	55.000,00

	0360	Podatek od spadków i darowizn	5.000,00
	0370	Podatek od posiadania psów	1.000,00
	0430	Wpływy z opłaty targowej	200.000,00
	0500	Podatek od czynności cywilnoprawnych	50.000,00
	0910	Odsetki od nieterminowych wpłat z tytułu podatków i opłat	8.000,00
75618		Wpływy z innych opłat stanowiących dochody jednostek samorządu terytorialnego na podstawie ustaw	125.000,00
	0410	Wpływy z opłaty skarbowej	30.000,00
	0480	Wpływy z opłat za zezwolenia na sprzedaż alkoholu	90.000,00
	0490	Wpływy z innych lokalnych opłat pobieranych przez jednostki samorządu terytorialnego na podstawie odrębnych ustaw	5.000,00
75621		Udziały gmin w podatkach stanowiących dochód budżetu państwa	1.437.870,00
	0010	Podatek dochodowy od osób fizycznych	1.417.870,00
	0020	Podatek dochodowy od osób prawnych	20.000,00
758		Różne rozliczenia	9.642.859,00
75801		Część oświatowa subwencji ogólnej dla jednostek samorządu terytorialnego	5.615.576,00
	2920	Subwencje ogólne z budżetu państwa	5.615.576,00
75807		Część wyrównawcza subwencji ogólnej dla gmin	3.734.313,00
	2920	Subwencje ogólne z budżetu państwa	3.734.313,00
75814		Różne rozliczenia finansowe	500,00
	0920	Pozostałe odsetki	500,00
75831		Część równoważąca subwencji ogólnej dla gmin	292.470,00
	2920	Subwencje ogólne z budżetu państwa	292.470,00
801		Oświata i wychowanie	49.000,00
80101		Szkoły podstawowe	1.500,00
	0750	Dochody z najmu i dzierżawy składników majątkowych Skarbu Państwa, jednostek samorządu terytorialnego lub innych jednostek zaliczonych do sektora finansów publicznych oraz innych umów o podobnym charakterze	1.500,00
80104		Przedszkola	47.500,00
	0830	Wpływy z usług	47.500,00
852		Pomoc społeczna	289.880,00
85214		Zasiłki i pomoc w naturze oraz składki na ubezpieczenia społeczne	121.300,00
	2030	Dotacje celowe otrzymane z budżetu państwa na realizację własnych zadań bieżących gmin	121.300,00
85219		Ośrodki pomocy społecznej	110.500,00
	0830	Wpływy z usług	5.000,00
	2030	Dotacje celowe otrzymane z budżetu państwa na realizację własnych zadań bieżących gmin	105.500,00
85295		Pozostała działalność	58.080,00
	2030	Dotacje celowe otrzymane z budżetu państwa na realizację własnych zadań bieżących gmin	58.080,00
854		Edukacyjna opieka wychowawcza	50.000,00
85401		Świetlice szkolne	50.000,00
	0830	Wpływy z usług	50.000,00
		Razem	13.397.509,00
		DOCHODY NA ZADANIA ZLECONE	
750		Administracja publiczna	67.100,00
75011		Urzędy wojewódzkie	67.100,00
	2010	Dotacje celowe otrzymane z budżetu państwa na realizację zadań bieżących z zakresu administracji rządowej oraz innych zadań zleconych gminie ustawami	67.100,00
751		Urzędy naczelnych organów władzy państwowej, kontroli i ochrony prawa oraz sądownictwa	1.460,00
75101		Urzędy naczelnych organów władzy państwowej, kontroli i ochrony prawa	1.460,00
	2010	Dotacje celowe otrzymane z budżetu państwa na realizację zadań bieżących z zakresu administracji rządowej oraz innych zadań zleconych gminie ustawami	1.460,00
754		Bezpieczeństwo publiczne i ochrona przeciwpożarowa	400,00
75414		Obrona cywilna	400,00
	2010	Dotacje celowe otrzymane z budżetu państwa na realizację zadań bieżących z zakresu administracji rządowej oraz innych zadań zleconych gminie ustawami	400,00
852		Pomoc społeczna	2.277.000,00
85212		Świadczenia rodzinne oraz składki na ubezpieczenia emerytalne i rentowe z ubezpieczenia społecznego	2.099.000,00
	2010	Dotacje celowe otrzymane z budżetu państwa na realizację zadań bieżących z zakresu administracji rządowej oraz innych zadań zleconych gminie ustawami	2.099.000,00
85213		Składki na ubezpieczenie zdrowotne opłacane za osoby pobierające niektóre świadczenia z pomocy społecznej oraz niektóre świadczenia rodzinne	22.600,00

		2010	Dotacje celowe otrzymane z budżetu państwa na realizację zadań bieżących z zakresu administracji rządowej oraz innych zadań zleconych gminie ustawami	22.600,00
	85214		Zasiłki i pomoc w naturze oraz składki na ubezpieczenia społeczne	155.400,00
		2010	Dotacje celowe otrzymane z budżetu państwa na realizację zadań bieżących z zakresu administracji rządowej oraz innych zadań zleconych gminie ustawami	155.400,00
			Razem	2.345.960,00
			Dochody budżetu ogółem	15.743.469,00
			Plan dochodów na 2006 rok związany z realizacją zadań z zakresu administracji rządowej	18.000,00
750			Administracja publiczna	18.000,00
	75011		Urzędy Wojewódzkie	18.000,00
		2350	Dochody budżetu państwa związane z realizacją zadań zleconych jednostkom samorządu terytorialnego	18.000,00

Załącznik Nr 2
do Uchwały Nr XXVII/151/2005
Rady Miejskiej Zagórowa
z dnia 28 grudnia 2005 r.
w sprawie uchwalenia budżetu
Gminy i Miasta na 2006 rok

WYDATKI BUDŻETU NA 2006 ROK

Dział	Rozdział	§	Treść	Kwota
			WYDATKI WŁASNE	
010			Rolnictwo i łowiectwo	114.100,00
	01010		Infrastruktura wodociągowa i sanitacyjna wsi	100.000,00
		6050	Wydatki inwestycyjne jednostek budżetowych	100.000,00
	01030		Izby rolnicze	4.100,00
		2850	Wpłaty gmin na rzecz izb rolniczych w wysokości 2% uzyskanych wpływów z podatku rolnego	4.100,00
	01095		Pozostała działalność	10.000,00
		4210	Zakup materiałów i wyposażenia	5.000,00
		4300	Zakup usług pozostałych	5.000,00
500			Handel	25.000,00
	50095		Pozostała działalności	25.000,00
		4210	Zakup materiałów i wyposażenia	2.000,00
		4300	Zakup usług pozostałych	23.000,00
600			Transport i łączność	1.132.000,00
	60014		Drogi publiczne powiatowe	80.000,00
		4300	Zakup usług pozostałych	40.000,00
		6050	Wydatki inwestycyjne jednostek budżetowych	40.000,00
	60016		Drogi publiczne gminne	1.040.000,00
		4210	Zakup materiałów i wyposażenia	30.000,00
		4300	Zakup usług pozostałych	160.000,00
		6050	Wydatki inwestycyjne jednostek budżetowych	850.000,00
	60095		Pozostała działalność	12.000,00
		4210	Zakup materiałów i wyposażenia	7.000,00
		4300	Zakup usług pozostałych	5.000,00
700			Gospodarka mieszkaniowa	138.000,00
	70005		Gospodarka gruntami i nieruchomościami	108.000,00
		4210	Zakup materiałów i wyposażenia	3.000,00
		4270	Zakup usług remontowych	20.000,00
		4300	Zakup usług pozostałych	13.000,00
		4430	Różne opłaty i składki	2.000,00
		6210	Dotacje celowe z budżetu na finansowanie lub dofinansowanie kosztów realizacji inwestycji i zakupów inwestycyjnych zakładów budżetowych	70.000,00
	70095		Pozostała działalność	30.000,00
		4300	Zakup usług pozostałych	30.000,00
750			Administracja publiczna	1.970.000,00
	75011		Urzędy wojewódzkie	26.700,00
		4010	Wynagrodzenia osobowe pracowników	8.000,00
		4040	Dodatkowe wynagrodzenie roczne	200,00

		4110	Składki na ubezpieczenia społeczne	1.300,00
		4120	Składki na Fundusz Pracy	200,00
		4170	Wynagrodzenia bezosobowe	1.000,00
		4210	Zakup materiałów i wyposażenia	8.000,00
		4300	Zakup usług pozostałych	7.000,00
		4410	Podróże służbowe krajowe	1.000,00
	75022		Rady gmin	95.000,00
		3030	Różne wydatki na rzecz osób fizycznych	90.000,00
		4210	Zakup materiałów i wyposażenia	2.000,00
		4300	Zakup usług pozostałych	2.000,00
		4410	Podróże służbowe krajowe	1.000,00
	75023		Urzędy gmin	1.790.670,00
		3030	Różne wydatki na rzecz osób fizycznych	2.670,00
		4010	Wynagrodzenia osobowe pracowników	1.080.000,00
		4040	Dodatkowe wynagrodzenie roczne	50.000,00
		4110	Składki na ubezpieczenia społeczne	180.000,00
		4120	Składki na Fundusz Pracy	26.000,00
		4170	Wynagrodzenia osobowe	30.000,00
		4210	Zakup materiałów i wyposażenia	200.000,00
		4260	Zakup energii	15.000,00
		4300	Zakup usług pozostałych	130.000,00
		4410	Podróże służbowe krajowe	15.000,00
		4430	Różne opłaty i składki	35.000,00
		4440	Odpisy na zakładowy fundusz świadczeń socjalnych	27.000,00
	75075		Promocja jednostek samorządu terytorialnego	10.000,00
		4210	Zakup materiałów i wyposażenia	5.000,00
		4300	Zakup usług pozostałych	5.000,00
	75095		Pozostała działalność	47.630,00
		2900	Wpłaty gmin i powiatów na rzecz innych jednostek samorządu terytorialnego oraz związków gmin lub związków powiatów na dofinansowanie zadań bieżących	8.727,00
		4100	Wynagrodzenia agencyjno-prowizyjne	20.000,00
		4210	Zakup materiałów i wyposażenia	10.000,00
		4300	Zakup usług pozostałych	8.903,00
	754		Bezpieczeństwo publiczne i ochrona przeciwpożarowa	140.000,00
	75412		Ochotnicze Straże Pożarne	140.000,00
		3030	Różne wydatki na rzecz osób fizycznych	20.000,00
		4210	Zakup materiałów i wyposażenia	47.000,00
		4260	Zakup energii	20.000,00
		4300	Zakup usług pozostałych	30.000,00
		4430	Różne opłaty i składki	10.000,00
		4480	Podatek od nieruchomości	13.000,00
	756		Dochody od osób prawnych, od osób fizycznych i od innych jednostek nieposiadających osobowości prawnej oraz wydatki związane z ich poborem	78.000,00
	75647		Pobór podatków, opłat i niepodatkowych należności budżetowych	78.000,00
		3030	Różne wydatki na rzecz osób fizycznych	45.000,00
		4100	Wynagrodzenia agencyjno-prowizyjne	25.000,00
		4210	Zakup materiałów i wyposażenia	4.000,00
		4300	Zakup usług pozostałych	3.000,00
		4430	Różne opłaty i składki	1.000,00
	757		Obsługa długu publicznego	190.000,00
	75702		Obsługa papierów wartościowych, kredytów terytorialnego pożyczek jednostek samorządu terytorialnego	190.000,00
		4300	Zakup usług pozostałych	10.000,00
		8070	Odsetki i dyskonto od krajowych skarbowych papierów wartościowych oraz od krajowych pożyczek i kredytów	180.000,00
	758		Różne rozliczenia	70.839,00
	75818		Rezerwy ogólne i celowe	70.839,00
		4810	Rezerwy (ogólna)	70.839,00
	801		Oświata i wychowanie	7.365.100,00
	80101		Szkoły podstawowe	4.160.300,00
		3020	Nagrody i wydatki osobowe nie zaliczone do wynagrodzeń	156.000,00
		4010	Wynagrodzenia osobowe pracowników	2.266.400,00
		4040	Dodatkowe wynagrodzenie roczne	169.500,00
		4110	Składki na ubezpieczenia społeczne	491.400,00
		4120	Składki na Fundusz Pracy	64.900,00

	4170	Wynagrodzenia bezosobowe	16.000,00
	4210	Zakup materiałów i wyposażenia	151.000,00
	4240	Zakup pomocy naukowych, dydaktycznych i książek	9.000,00
	4260	Zakup energii	51.500,00
	4270	Zakup usług remontowych	45.000,00
	4280	Zakup usług zdrowotnych	4.200,00
	4300	Zakup usług pozostałych	112.000,00
	4410	Podróże służbowe krajowe	7.000,00
	4430	Różne opłaty i składki	4.500,00
	4440	Odpisy na zakładowy fundusz świadczeń socjalnych	149.800,00
	4480	Podatek od nieruchomości	100,00
	6050	Wydatki inwestycyjne jednostek budżetowych	412.000,00
	6060	Wydatki na zakupy inwestycyjne jednostek budżetowych	50.000,00
80103		Oddziały przedszkolne w szkołach podstawowych	101.400,00
	3020	Nagrody i wydatki osobowe nie zaliczone do wynagrodzeń	5.500,00
	4010	Wynagrodzenia osobowe pracowników	62.400,00
	4040	Dodatkowe wynagrodzenie roczne	5.300,00
	4110	Składki na ubezpieczenia społeczne	14.000,00
	4120	Składki na Fundusz Pracy	1.800,00
	4210	Zakup materiałów i wyposażenia	4.000,00
	4240	Zakup pomocy naukowych, dydaktycznych i książek	2.000,00
	4300	Zakup usług pozostałych	2.000,00
	4410	Podróże służbowe krajowe	400,00
	4440	Odpisy na zakładowy fundusz świadczeń socjalnych	4.000,00
80104		Przedszkola	889.000,00
	3020	Nagrody i wydatki osobowe nie zaliczone do wynagrodzeń	5.400,00
	4010	Wynagrodzenia osobowe pracowników	301.600,00
	4040	Dodatkowe wynagrodzenie roczne	23.000,00
	4110	Składki na ubezpieczenia społeczne	57.000,00
	4120	Składki na Fundusz Pracy	9.000,00
	4170	Wynagrodzenia bezosobowe	10.000,00
	4210	Zakup materiałów i wyposażenia	40.000,00
	4220	Zakup środków żywnościowych	45.000,00
	4240	Zakup pomocy naukowych, dydaktycznych i książek	3.000,00
	4260	Zakup energii	20.000,00
	4300	Zakup usług pozostałych	45.000,00
	4410	Podróże służbowe krajowe	3.000,00
	4430	Różne opłaty i składki	3.000,00
	4440	Odpisy na zakładowy fundusz świadczeń socjalnych	24.000,00
	6050	Wydatki inwestycyjne jednostek budżetowych	300.000,00
80110		Gimnazja	1.687.000,00
	3020	Nagrody i wydatki osobowe nie zaliczone do wynagrodzeń	84.000,00
	3240	Stypendia dla uczniów	600,00
	4010	Wynagrodzenia osobowe pracowników	1.057.000,00
	4040	Dodatkowe wynagrodzenie roczne	80.000,00
	4110	Składki na ubezpieczenia społeczne	238.000,00
	4120	Składki na Fundusz Pracy	31.000,00
	4210	Zakup materiałów i wyposażenia	50.000,00
	4240	Zakup pomocy naukowych, dydaktycznych i książek	2.000,00
	4260	Zakup energii	15.000,00
	4270	Zakup usług remontowych	10.000,00
	4280	Zakup usług zdrowotnych	3.000,00
	4300	Zakup usług pozostałych	30.000,00
	4410	Podróże służbowe krajowe	2.000,00
	4420	Podróże służbowe zagraniczne	2.000,00
	4430	Różne opłaty i składki	3.000,00
	4440	Odpisy na zakładowy fundusz świadczeń socjalnych	79.400,00
80113		Dowozenie uczniów do szkół	210.000,00
	4300	Zakup usług pozostałych	210.000,00
80114		Zespoły obsługi ekonomiczno-administracyjnej szkół	225.700,00
	4010	Wynagrodzenia osobowe pracowników	150.000,00
	4040	Dodatkowe wynagrodzenie roczne	11.000,00
	4110	Składki na ubezpieczenia społeczne	30.000,00
	4120	Składki na Fundusz Pracy	4.000,00
	4210	Zakup materiałów i wyposażenia	14.000,00

		4260	Zakup energii	1.000,00
		4300	Zakup usług pozostałych	10.000,00
		4410	Podróże służbowe krajowe	2.000,00
		4440	Odpisy na zakładowy fundusz świadczeń socjalnych	3.700,00
80146			Dokształcanie i doskonalenie nauczycieli	33.200,00
		4300	Zakup usług pozostałych	31.400,00
		4410	Podróże służbowe krajowe	1.800,00
80195			Pozostała działalność	58.500,00
		4440	Odpisy na zakładowy fundusz świadczeń socjalnych	58.500,00
851			Ochrona zdrowia	90.000,00
85153			Zwalczanie narkomanii	10.000,00
		4210	Zakup materiałów i wyposażenia	5.000,00
		4300	Zakup usług pozostałych	5.000,00
85154			Przeciwdziałanie alkoholizmowi	80.000,00
		4010	Wynagrodzenia osobowe pracowników	42.300,00
		4040	Dodatkowe wynagrodzenie roczne	3.000,00
		4110	Składki na ubezpieczenia społeczne	8.500,00
		4120	Składki na Fundusz Pracy	1.100,00
		4170	Wynagrodzenia bezosobowe	12.000,00
		4210	Zakup materiałów i wyposażenia	4.700,00
		4260	Zakup energii	2.000,00
		4300	Zakup usług pozostałych	5.000,00
		4440	Odpisy na zakładowy fundusz świadczeń socjalnych	1.400,00
852			Pomoc społeczna	815.880,00
85214			Zasiłki i pomoc w naturze oraz składki na ubezpieczenia społeczne	256.300,00
		3110	Świadczenia społeczne	256.300,00
85215			Dodatki mieszkaniowe	100.000,00
		3110	Świadczenia społeczne	100.000,00
85219			Ośrodki pomocy społecznej	326.500,00
		3020	Nagrody i wydatki osobowe nie zaliczone do wynagrodzeń	5.000,00
		4010	Wynagrodzenia osobowe pracowników	219.000,00
		4040	Dodatkowe wynagrodzenie roczne	17.000,00
		4110	Składki na ubezpieczenia społeczne	41.843,00
		4120	Składki na Fundusz Pracy	5.782,00
		4170	Wynagrodzenia bezosobowe	2.230,00
		4210	Zakup materiałów i wyposażenia	8.145,00
		4260	Zakup energii	2.000,00
		4270	Zakup usług remontowych	7.000,00
		4300	Zakup usług pozostałych	9.000,00
		4410	Podróże służbowe krajowe	500,00
		4430	Różne opłaty i składki	2.000,00
		4440	Odpisy na zakładowy fundusz świadczeń socjalnych	7.000,00
85295			Pozostała działalność	133.080,00
		3110	Świadczenia społeczne	133.080,00
854			Edukacyjna opieka wychowawcza	232.600,00
85401			Świetlice szkolne	226.900,00
		3020	Nagrody i wydatki osobowe nie zaliczone do wynagrodzeń	6.500,00
		4010	Wynagrodzenia osobowe pracowników	125.000,00
		4040	Dodatkowe wynagrodzenie roczne	8.800,00
		4110	Składki na ubezpieczenia społeczne	26.700,00
		4120	Składki na Fundusz Pracy	3.500,00
		4220	Zakup środków żywnościowych	50.000,00
		4440	Odpisy na zakładowy fundusz świadczeń socjalnych	6.400,00
85412			Kolonie i obozy oraz inne formy wypoczynku dzieci i młodzieży szkolnej, a także szkolenia młodzieży	5.000,00
		4110	Składki na ubezpieczenia społeczne	800,00
		4120	Składki na Fundusz Pracy	100,00
		4170	Wynagrodzenia bezosobowe	4.100,00
85446			Dokształcanie i doskonalenie nauczycieli	700,00
		4300	Zakup usług pozostałych	700,00
900			Gospodarka komunalna i ochrona środowiska	1.151.790,00
90001			Gospodarka ściekowa i ochrona wód	8.000,00
		6050	Wydatki inwestycyjne jednostek budżetowych	8.000,00
90003			Oczyszczanie miast i wsi	167.244,00
		4210	Zakup materiałów i wyposażenia	10.000,00

		4300	Zakup usług pozostałych	157.244,00
	90004		Utrzymanie zieleni w miastach i gminach	718.000,00
		4210	Zakup materiałów i wyposażenia	10.000,00
		4260	Zakup energii	1.000,00
		4300	Zakup usług pozostałych	35.000,00
		6050	Wydatki inwestycyjne jednostek budżetowych	672.000,00
	90013		Schroniska dla zwierząt	6.546,00
		2900	Wpłaty gmin i powiatów na rzecz innych jednostek samorządu terytorialnego oraz związków gmin lub związków powiatów na dofinansowanie zadań bieżących	6.546,00
	90015		Oświetlenie ulic, placów i dróg	210.000,00
		4260	Zakup energii	150.000,00
		4300	Zakup usług pozostałych	60.000,00
	90095		Pozostała działalność	42.000,00
		6050	Wydatki inwestycyjne jednostek budżetowych	42.000,00
	921		Kultura i ochrona dziedzictwa narodowego	450.000,00
		92109	Domy i ośrodki kultury, świetlice i kluby	290.000,00
		2480	Dotacja podmiotowa z budżetu dla samorządowej inwestycji kultury	290.000,00
		92116	Biblioteki	160.000,00
		2480	Dotacja podmiotowa z budżetu dla samorządowej inwestycji kultury	160.000,00
	926		Kultura fizyczna i sport	114.000,00
		92601	Obiekty sportowe	52.000,00
		4210	Zakup materiałów i wyposażenia	30.000,00
		4260	Zakup energii	12.000,00
		4300	Zakup usług pozostałych	10.000,00
		92605	Zadania w zakresie kultury fizycznej i sportu	62.000,00
		2820	Dotacja celowa z budżetu na finansowanie lub dofinansowanie zadań zleconych do realizacji stowarzyszeniom	50.000,00
		4210	Zakup materiałów i wyposażenia	2.000,00
		4300	Zakup usług pozostałych	7.000,00
		4410	Podróże służbowe krajowe	2.000,00
		4430	Różne opłaty i składki	1.000,00
			Razem	14.077.309,00
			WYDATKI NA ZADANIA ZLECONE	
	750		Administracja publiczna	67.100,00
		75011	Urzędy wojewódzkie	67.100,00
		4010	Wynagrodzenia osobowe pracowników	50.120,00
		4040	Dodatkowe wynagrodzenie roczne	4.500,00
		4110	Składki na ubezpieczenia społeczne	9.400,00
		4120	Składki na Fundusz Pracy	1.680,00
		4440	Odписy na zakładowy fundusz świadczeń socjalnych	1.400,00
	751		Urzędy naczelných organów władzy państwowej, kontroli i ochrony prawa oraz sądownictwa	1.460,00
		75101	Urzędy naczelných organów władzy państwowej, kontroli i ochrony państwa	1.460,00
		4210	Zakup materiałów i wyposażenia	710,00
		4300	Zakup usług pozostałych	750,00
	754		Bezpieczeństwo publiczne i ochrona przeciwpożarowa	400,00
		75414	Obrona cywilna	400,00
		4210	Zakup materiałów i wyposażenia	400,00
	852		Pomoc społeczna	2.277.000,00
		85212	Świadczenia rodzinne oraz składki na ubezpieczenia emerytalne i rentowe z ubezpieczenia społecznego	2.099.000,00
		3020	Nagrody i wydatki osobowe nie zaliczone do wynagrodzeń	400,00
		3110	Świadczenia społeczne	2.000.000,00
		4010	Wynagrodzenia osobowe pracowników	31.200,00
		4040	Dodatkowe wynagrodzenie roczne	2.000,00
		4110	Składki na ubezpieczenia społeczne	41.920,00
		4120	Składki na Fundusz Pracy	820,00
		4210	Zakup materiałów i wyposażenia	7.160,00
		4270	Zakup usług remontowych	6.000,00
		4300	Zakup usług pozostałych	8.300,00
		4410	Podróże służbowe krajowe	500,00
		4440	Odписy na zakładowy fundusz świadczeń socjalnych	700,00
		85213	Składki na ubezpieczenie zdrowotne opłacane za osoby pobierające niektóre świadczenia z pomocy społecznej	22.600,00
		4130	Składki na ubezpieczenie zdrowotne	22.600,00

	85214		Zasiłki i pomoc w naturze oraz składki na ubezpieczenia społeczne	155.400,00
		3110	Świadczenia społeczne	155.400,00
			Razem	2.345.960,00
			Ogółem wydatki budżetu	16.423.269,00

Załącznik nr 3
do Uchwały Nr XXVII/151/2005
Rady Miejskiej Zagórowa
z dnia 28 grudnia 2005 r.
w sprawie uchwalenia budżetu
Gminy i Miasta na 2006 rok

WYDATKI NA ZADANIA INWESTYCYJNE W 2006 ROKU

Dział	Rozdział	§	Nazwa	Kwota
010	01010	6050	Budowa wodociągu w Adamierzu	100.000,00
600	60014	6050	Budowa chodników w Zagórowie	40.000,00
600	60016	6050	Budowa chodników w Zagórowie	100.000,00
600	60016	6050	Budowa drogi Łazy	100.000,00
600	60016	6050	Budowa ul. Pyzderskiej i Lidmanowskiego	450.000,00
600	60016	6050	Modernizacja drogi Koszelewska Łąka	200.000,00
801	80101	6050	Ogrodzenie szkoły w Kopońnie	12.000,00
801	80101	6050	Rozbudowa szkoły w Zagórowie	400.000,00
801	80101	6060	Zakup pieca c.o.	50.000,00
801	80101	6050	Budowa Przedszkola Miejskiego w Zagórowie	300.000,00
900	90001	6050	Opracowanie dokumentacji na budowę kanalizacji w Zagórowie ul. Stupecka	8.000,00
900	90001	6050	Modernizacja szaleatów publicznych	42.000,00
900	90001	6050	Przebudowa Rynku w Trąbczynie	250.000,00
900	90001	6050	Przebudowa Rynku w Zagórowie	422.000,00
Razem:				2.474.000,00

Załącznik Nr 4
do Uchwały Nr XXVII/151/2005
Rady Miejskiej Zagórowa
z dnia 28 grudnia 2005 r.
w sprawie uchwalenia budżetu
Gminy i Miasta na 2006 rok

PRZYCHODY I ROZCHODY ZWIĄZANE Z FINANSOWANIEM NIEDOBRU
I ROZDYSPONOWANIEM NADWYŻKI BUDŻETOWEJ W 2006 ROKU

§	Treść	Kwota
	Rozchody	
992	Spląty otrzymanych krajowych pożyczek i kredytów	568.200,00
	Przychody	
952	Przychody z zaciągniętych pożyczek i kredytów na rynku krajowym	1.248.000,00

Załącznik Nr 5
do Uchwały Nr XXVII/151/2005
Rady Miejskiej Zagórowa
z dnia 28 grudnia 2005 r.
w sprawie uchwalenia budżetu
Gminy i Miasta na 2006 rok

PROGNOZOWANE KWOTY DŁUGU ORAZ OBCIĄŻEŃ BUDŻETU GMINY I MIASTA
ZAGÓRÓW Z TYTUŁU OBSŁUGI DŁUGU NA 2006 ROK ORAZ NA LATA NASTĘPNE

Treść	Stan zadłużenia		Obciążenia budżetu	
	01.01.2006	31.12.2006	z tyt. spłat rat kapitału	z tyt. odsetek od długu
I. Kredyty pobrane				
1. Kredyt długoterminowy Umowa Nr 967/2001 z dnia 29.11.2001 2006 rok	120.000	-	120.000	10.000
2. Kredyt długoterminowy Umowa Nr 310/12/3/II/11/2002 z dnia 30.09.2002				
- 2006 rok	160.000	80.000	80.000	12.000
- 2007 rok	80.000	-	80.000	8.000
3. Kredyt długoterminowy Umowa Nr 310/12/II/12/2002 z dnia 30.09.2002				
- 2006 rok	80.000	40.000	40.000	6.000
- 2007 rok	40.000	-	40.000	4.000
4. Kredyt długoterminowy Umowa Nr 310-13/3/II/14/2003 z dnia 21.8.2003				
- 2006 rok	291.000	194.000	97.000	18.000
- 2007 rok	194.000	97.000	97.000	12.000
- 2008 rok	97.000	-	97.000	8.000
5. Kredyt długoterminowy – budowa drogi, wodociągu i środki na dofinansowanie inwestycji powiatowych				
- 2006 rok	312.000	234.000	78.000	21.000
- 2007 rok	234.000	156.000	78.000	17.000
- 2008 rok	156.000	78.000	78.000	9.000
- 2009 rok	78.000	-	78.000	7.000
6. Pożyczka z WFOŚiGW remont oczyszczalni ścieków Umowa nr 81/P/KO/OV/04 z dnia 11.10.2004				
- 2006 rok	186.000	136.400	49.600	20.000
- 2007 rok	136.400	86.800	49.600	18.000
- 2008 rok	86.800	49.600	53.800	12.000
- 2009 rok	33.000	-	33.000	6.000
7. Kredyt długoterminowy na modernizację szkoły w Łukomiu Umowa Nr 310/13/3/II/14/2004 z dnia 17.11.2004				
- 2006 rok	160.000	120.000	40.000	14.000
- 2007 rok	120.000	80.000	40.000	12.000
- 2008 rok	80.000	40.000	40.000	8.000
- 2009 rok	40.000	-	40.000	7.000
8. Kredyt długoterminowy na Modernizację szkoły w Łukomiu Umowa Nr 1/II/2004 z dnia 24.08.2004				
- 2006 rok	110.600	79.000	31.600	9.000
- 2007 rok	79.000	47.400	31.600	6.000
- 2008 rok	47.000	15.800	31.600	3.000
- 2009 rok	15.800	-	15.800	1.000
9. Pożyczka długoterminowa na Odbudowę rowu szczegółowego i kolektora WFOŚiGW				
- 2006 rok	161.000	129.000	32.000	15.000
- 2007 rok	129.000	97.000	32.000	13.000
- 2008 rok	97.000	65.000	32.000	11.000
- 2009 rok	65.000	33.000	65.000	13.000
Razem:				
- 2006 rok	1.580.600	1.012.400	568.200	125.000
- 2007 rok	1.012.400	564.200	448.200	104.500
- 2008 rok	564.200	231.800	332.400	69.000
- 2009 rok	231.800	-	231.800	36.700

II. Planowany Kredyt w 2006 roku				
Kredyt na sfinansowanie zadań z programu „Odnowa wsi oraz zachowanie i ochrona dziedzictwa kulturowego”				
- 2006 rok	-	548.000	-	10.000
- 2007 rok	548.000	-	548.000	10.000
1. Kredyt na sfinansowanie budowy Szkoły w Zagórowie i budowa Przedszkola Miejskiego				
- 2006 rok	-	700.000	-	45.000
- 2007 rok	700.000	560.000	140.000	35.000
- 2008 rok	560.000	420.000	140.000	30.000
- 2009 rok	420.000	280.000	140.000	25.000
- 2010 rok	280.000	140.000	140.000	20.000
- 2011 rok	140.000	-	140.000	10.000
Ogółem:				
- 2006 rok	2.128.600	1.712.400	1.116.200	180.000
- 2007 rok	1.712.400	1.124.200	588.200	139.500
- 2008 rok	1.124.200	651.800	472.400	99.000
- 2009 rok	651.800	280.000	371.800	61.700
- 2010 rok	280.000	140.000	140.000	20.000
- 2011 rok	140.000	-	140.000	10.000

Gmina i miasto Zagórow nie posiada zobowiązań z tytułu poręczeń i gwarancji.

Załącznik Nr 6
do Uchwały Nr XXVII/151/2005
Rady Miejskiej Zagórowa
z dnia 28 grudnia 2005 r.
w sprawie uchwalenia budżetu
Gminy i Miasta na 2006 rok

DOTACJE DLA INSTYTUCJI UPOWSZECHNIANIA KULTURY W 2006 ROKU

Lp.	Dział	Rozdział	Nazwa zadania	Kwota
1.	921	92116	Biblioteka Miejska w Zagórowie	160.000,00
2.	921	92109	Gminny Ośrodek Kultury w Zagórowie	290.000,00
Razem				450.000,00

Załącznik Nr 7
do Uchwały Nr XXVII/151/2005
Rady Miejskiej Zagórowa
z dnia 28 grudnia 2005 r.
w sprawie uchwalenia budżetu
Gminy i Miasta na 2006 rok

PLAN PRZYCHODÓW I WYDATKÓW ZAKŁADÓW BUDŻETOWYCH NA 2006 ROK

Dział	Rozdział	Nazwa zadania	Kwota
900		Gospodarka komunalna i ochrona środowiska	
	90017	Zakłady gospodarki komunalnej	
		Zakład Gospodarki Komunalnej i Usług Wodnych	
		1. Stan środków na początku roku	100.000,00
		2. Przychody ogółem	1.570.000,00
		w tym dotacje	70.000,00
		3. Wydatki ogółem	1.570.000,00
		- wynagrodzenia	430.000,00
		- pochodne	90.000,00
		4. Inwestycje	70.000,00
		5. Stan środków na koniec roku	100.000,00

Załącznik Nr 8
do Uchwały Nr XXVII/151/2005
Rady Miejskiej Zagórowa
z dnia 28 grudnia 2005 r.
w sprawie uchwalenia budżetu
Gminy i Miasta na 2006 rok

ZESTAWIENIE PRZYCHODÓW I WYDATKÓW MIEJSKO-GMINNEGO
FUNDUSZU OCHRONY ŚRODOWISKA I GOSPODARKI WODNEJ NA 2006 ROK

Dział	Rozdział	Nazwa zadania	kwota
900		Gospodarka komunalna i ochrona środowiska	
	90011	Fundusz Ochrony Środowiska i Gospodarki Wodnej	
		Przychody	21.000,00
		1. Stan środków na początku roku	10.000,00
		2. Wpływy razem	11.000,00
		z tego:	
		- przelewy od Wojewody §057 - Grzywny, mandaty i inne kary pieniężne od ludności	11.000,00
		3. Wydatki ogółem	21.000,00
		z tego na:	
		- edukację ekologiczną oraz propagowanie działań proekologicznych – organizowanie imprez §4210 - Zakup materiałów i wyposażenia	7.000,00
		- §4300 - inne cele służące ochronie środowiska, zakup koszy, pojemników na śmieci, równanie wysypiska	13.500,00
		- koszty obsługi bankowej §4300 - Zakup usług pozostałych	500,00

Załącznik Nr 9
do Uchwały Nr XXVII/151/2005
Rady Miejskiej Zagórowa
z dnia 28 grudnia 2005 r.
w sprawie uchwalenia budżetu
Gminy i Miasta na 2005 rok

DOCHODY NA ZADANIA ZLECONE

Dział	Rozdział	§	Treść	Kwota
750			Administracja publiczna	67.100,00
	75011		Urzędy wojewódzkie	67.100,00
		2010	Dotacje celowe otrzymane z budżetu państwa na realizację zadań bieżących z zakresu administracji rządowej oraz innych zadań zleconych gminie ustawami	67.100,00
751			Urzędy naczelnych organów władzy państwowej, kontroli i ochrony prawa oraz sądownictwa	1.460,00
	75101		Urzędy naczelnych organów władzy państwowej, kontroli i ochrony prawa	1.460,00
		2010	Dotacje celowe otrzymane z budżetu państwa na realizację zadań bieżących z zakresu administracji rządowej oraz innych zadań zleconych gminie ustawami	1.460,00
754			Bezpieczeństwo publiczne i ochrona przeciwpożarowa	400,00
	75414		Obrona cywilna	400,00
		2010	Dotacje celowe otrzymane z budżetu państwa na realizację zadań bieżących z zakresu administracji rządowej oraz innych zadań zleconych gminie ustawami	400,00
852			Pomoc społeczna	2.277.000,00
	85212		Świadczenia rodzinne oraz składki na ubezpieczenia emerytalne i rentowe z ubezpieczenia społecznego	2.099.000,00
		2010	Dotacje celowe otrzymane z budżetu państwa na realizację zadań bieżących z zakresu administracji rządowej oraz innych zadań zleconych gminie ustawami	2.099.000,00
	85213		Składki na ubezpieczenie zdrowotne opłacane za osoby pobierające niektóre świadczenia z pomocy społecznej oraz niektóre świadczenia rodzinne	22.600,00
		2010	Dotacje celowe otrzymane z budżetu państwa na realizację zadań bieżących z zakresu administracji rządowej oraz innych zadań zleconych gminie ustawami	22.600,00
	85214		Zasiłki i pomoc w naturze oraz składki na ubezpieczenia społeczne	155.400,00
		2010	Dotacje celowe otrzymane z budżetu państwa na realizację zadań bieżących z zakresu administracji rządowej oraz innych zadań zleconych gminie ustawami	155.400,00
			Razem	2.345.960,00

WYDATKI NA ZADANIA ZLECONE

Dział	Rozdział	§	Treść	Kwota
750			Administracja publiczna	67.100,00
	75011		Urzędy wojewódzkie	67.100,00
		4010	Wynagrodzenia osobowe pracowników	50.120,00
		4040	Dodatkowe wynagrodzenie roczne	4.500,00
		4110	Składki na ubezpieczenia społeczne	9.400,00
		4120	Składki na Fundusz Pracy	1.680,00
		4440	Odpisy na zakładowy fundusz świadczeń socjalnych	1.400,00
751			Urzędy naczelných organów władzy państwowej, kontroli i ochrony prawa oraz sądownictwa	1.460,00
	75101		Urzędy naczelných organów władzy państwowej, kontroli i ochrony państwa	1.460,00
		4210	Zakup materiałów i wyposażenia	710,00
		4300	Zakup usług pozostałych	750,00
754			Bezpieczeństwo publiczne i ochrona przeciwpożarowa	400,00
	75414		Obrona cywilna	400,00
		4210	Zakup materiałów i wyposażenia	400,00
852			Pomoc społeczna	2.277.000,00
	85212		Świadczenia rodzinne oraz składki na ubezpieczenia emerytalne i rentowe z ubezpieczenia społecznego	2.099.000,00
		3020	Nagrody i wydatki osobowe nie zaliczone do wynagrodzeń	400,00
		3110	Świadczenia społeczne	2.000.000,00
		4010	Wynagrodzenia osobowe pracowników	31.200,00
		4040	Dodatkowe wynagrodzenie roczne	2.000,00
		4110	Składki na ubezpieczenia społeczne	41.920,00
		4120	Składki na Fundusz Pracy	820,00
		4210	Zakup materiałów i wyposażenia	7.160,00
		4270	Zakup usług remontowych	6.000,00
		4300	Zakup usług pozostałych	8.300,00
		4410	Podróże służbowe krajowe	500,00
		4440	Odpisy na zakładowy fundusz świadczeń socjalnych	700,00
	85213		Składki na ubezpieczenie zdrowotne opłacane za osoby pobierające niektóre świadczenia z pomocy społecznej	22.600,00
		4130	Składki na ubezpieczenie zdrowotne	22.600,00
	85214		Zasiłki i pomoc w naturze oraz składki na ubezpieczenia społeczne	155.400,00
		3110	Świadczenia społeczne	155.400,00
			Razem	2.345.960,00

Załącznik Nr 10
do Uchwały Nr XXVII/151/2005
Rady Miejskiej Zagórowa
z dnia 28 grudnia 2005 r.
w sprawie uchwalenia budżetu
Gminy i Miasta na 2006 rok

PROGRAM INWESTYCYJNY NA LATA 2005 - 2008

Lp.	Nazwa programu	Jedn. realiz. Program	Okres realizacji	Łączne nakłady Finansowe	w tym:			
					Rok 2005	Rok 2006	Rok 2007	Rok 2008
1.	Zagospodarowanie zieleni na Dużym Rynku w Zagórowie	Urząd Miejski w Zagórowie	2005-2008	422.000,00	-	422.000,00 w tym: budżet zł. - 82.000,00 Program odnowy wsi zł. - 340.000,00	-	-
2.	Zagospodarowanie zieleni na Rynku w Trąbczynie	Urząd Miejski w Zagórowie	2005-2008	250.000,00	-	250.000,00 w tym: budżet zł. - 42.000,00 Program odnowy wsi zł. - 208.000,00	-	-

3.	Rozbudowa szkoły w Zagórowie	Urząd Miejski w Zagórowie	2005-2008	750.000,00	350.000,00 w tym: budżet zł. - 350.000,00	400.000,00 w tym: budżet zł. - 400.000,00	-	-
4.	Budowa przedszkola w Zagórowie	Urząd Miejski w Zagórowie	2006-2008	1.000.000,00	-	300.000,00 w tym: budżet zł. - 300.000,00	300.000,00 w tym: budżet zł. - 300.000,00	400.000,00 w tym: budżet zł. - 400.000,00
	Razem:			2.422.000,00	350.000,00 w tym: budżet zł. - 350.000,00	1.372.000,00 w tym: budżet zł. - 700.000,00 Program odnowy wsi zł.- 548.000,00	300.000,00 w tym: budżet zł. - 300.000,00	400.000,00 w tym: budżet zł. - 400.000,00

2064

UCHWAŁA Nr XXIX/167/2005 RADY GMINY KACZORY

z dnia 29 grudnia 2005 r.

w sprawie uchwalenia budżetu Gminy Kaczory na 2006 rok

Na podstawie art. 18 ust.2 pkt. 4, pkt 9 lit. d, pkt.10 ustawy z dnia 8 marca 1990 roku o samorządzie gminnym (Dz.U. z 2001 r., nr 142, poz.1591 z późn. zm.)¹, art. 110 ust. 1, art. 122, art. 124 ust. 1 pkt 1, 2, 3, 4, 5, 6, 7, 9, 10, ust. 2 pkt. 1 i 2 ust.3, art. 128 ust. 2 pkt. 1 ustawy z dnia 26 listopada 1998 r. o finansach publicznych (Dz.U. z 2003 roku Nr 15 poz. 148 z późn. zm.)² oraz art. 420 ustawy z dnia 27 kwietnia 2001 roku Prawo ochrony środowiska (Dz.U. z 2001 roku Nr 62 poz. 627 z późn. zm.)³ Rada Gminy Kaczory uchwała, co następuje:

§1. Uchwała się dochody budżetu Gminy Kaczory w wysokości: 14.019.167 zł, zgodnie z załącznikiem nr 1 do niniejszej uchwały, w tym:

- dotacje celowe otrzymane z budżetu państwa na realizację zadań bieżących z zakresu administracji rządowej oraz innych zadań zleconych gminie ustawami 1.480.535 zł
- dotacje celowe otrzymane z budżetu państwa na realizację własnych zadań bieżących gmin 185.890 zł.

§2. Uchwała się wydatki Gminy Kaczory w wysokości 12.608.843 zł, zgodnie z załącznikiem nr 2 do niniejszej uchwały, w tym:

- a) wydatki bieżące 11.778.843 zł,
- z tego:
- wydatki na wynagrodzenia i pochodne od wynagrodzeń 5.903.964 zł,
 - obsługa długu 400.000 zł,

- dotacje 395.000 zł,
- b) wydatki majątkowe 830.000 zł.

§3. 1. Uchwała się nadwyżkę w wysokości 1.410.324 zł.

2. Rozliczenie przychodów i rozchodów związanych z finansowaniem niedoboru i rozdysonowaniem nadwyżki zawiera załącznik nr 3 do niniejszej uchwały.

§4. Uchwała się rezerwę ogólną w kwocie 100.000 zł.

§5. Uchwała się dochody i wydatki związane z realizacją zadań z zakresu administracji rządowych i innych zadań zleconych ustawami zgodnie z załącznikiem nr 4 do niniejszej uchwały.

§6. Uchwała się dotacje otrzymane do budżetu oraz dotacje przekazane z budżetu zgodnie z załącznikiem nr 5 do niniejszej uchwały.

§7. Uchwała się wykaz zadań inwestycyjnych zgodnie z załącznikiem nr 6 do niniejszej uchwały.

§8. Uchwała się wydatki na wieloletni program inwestycyjny zgodnie z załącznikiem nr 7 do niniejszej uchwały.

§9. Uchwała się plan przychodów i wydatków Gminnego Funduszu Ochrony Środowiska i Gospodarki Wodnej na 2006 rok zgodnie z załącznikiem nr 8 do niniejszej uchwały.

§10. Uchwała się plan przychodów i wydatków zakładu budżetowego zgodnie z załącznikiem nr 9 do niniejszej uchwały.

§11. Ustala się dochody z tytułu wydanych zezwoleń na sprzedaż napojów alkoholowych i wydatki na realizację gmin-

nego programu profilaktyki i rozwiązania problemów alkoholowych i na zwalczanie narkomanii zgodnie z załącznikiem nr 10 do mniejszej uchwały.

§12. Upoważnia się Wójta Gminy Kaczory do:

1. Dokonywania zmian w planie wydatków bieżących między rozdziałami i paragrafami w ramach działu.
2. Zaciągania długu i spłat zobowiązań do wysokości określonej w budżecie.

§13. Ustala się kwotę 250.000 zł, do której Wójt może zaciągać pożyczki i kredyty krótkoterminowe na pokrycie występujących w ciągu roku budżetowego deficytu jednostki.

§14. Określa się wysokość sumy do której Wójt może samodzielnie zaciągać zobowiązanie na kwotę 800.000 zł.

§15. Wykonanie uchwały powierza się Wójtowi Gminy Kaczory.

§16. Uchwała wchodzi w życie z dniem podjęcia z mocą obowiązującą od 1 stycznia 2006 roku.

Przewodniczący
Rady Gminy
(-) mgr inż. Stefan Kowal

- 1) Zmiany wymienionej ustawy zostały ogłoszone w Dz.U. z 2002 roku Nr 23 poz. 220, Nr 62 poz. 558, Nr 113 poz. 984, Nr 153 poz. 1271, Nr 214 poz. 1806, z 2003 roku Nr 80 poz. 717, Nr 162 poz. 1568, z 2004 roku Nr 116 poz. 1203, z 2005 roku Nr 172 poz. 1441,
- 2) zmiany wymienionej ustawy zostały ogłoszone w Dz.U. z 2003 roku Nr 45 poz. 391, Nr 65 poz. 594, Nr 96 poz. 874, Nr 166 poz. 1611, Nr 189 poz. 1851, z 2004 roku Nr 19 poz. 177, Nr 93 poz. 890, Nr 121 poz. 1264 Nr 123 poz. 1291, Nr 210 poz. 2135, Nr 273 poz. 2703, z 2005 roku Nr 14 poz. 114, Nr 64 poz. 565,
- 3) zmiany wymienionej ustawy zostały ogłoszone w Dz.U. z 2001 roku Nr 115 poz. 1229, z 2002 roku, Nr 74 poz. 676, Nr 113 poz. 984, Nr 153 poz. 1271, Nr 233 poz. 1957 i zmianami w M.P. z 2002 roku Nr 49 poz. 715, z 2003 roku Nr 46 poz. 392, Nr 80 poz. 717, Nr 80 poz. 721, Nr 162 poz. 1568, Nr 175 poz. 1693, Nr 190 poz. 1865, Nr 217 poz. 2124 i zmianami w M.P. z 2003 roku Nr 50 poz. 782 i poz. 783, z 2004 roku Nr 19 poz. 177, Nr 49 poz. 464, Nr 70 poz. 631, Nr 91 poz. 875, Nr 92 poz. 880, Nr 96 poz. 959, Nr 121 poz. 1263, Nr 273 poz. 2703, Nr 281 poz. 2784 i zmianami w M.P. z 2004 roku Nr 39 poz. 693, Nr 40 poz. 706, z 2005 roku Nr 25 poz. 202, Nr 62 poz. 552, Nr 113 poz. 954, Nr 130 poz. 1087, Nr 132 poz. 1110, Nr 163 poz. 1362, Nr 167 poz. 1399, Nr 169 poz. 1420, Nr 175 poz. 1458,

Załącznik nr 1
do Uchwały Nr XXIX/167/2005
Rady Gminy Kaczory
z dnia 29 grudnia 2005 r.

PLAN DOCHODÓW DLA GMINY KACZORY NA 2006 ROK

Dział	Rozdział	§	Treść	Kwota
600			Transport i łączność	5.000,00
	60016		Drogi publiczne gminne	5.000,00
		0830	Wpływy z usług	5.000,00
700			Gospodarka mieszkaniowa	555.000,00
	70005		Gospodarka gruntami i nieruchomościami	555.000,00
		0470	Wpływy z opłat za zarząd, użytkowni wieczyste nieruchomości	5.000,00
		0750	Dochody z najmu i dzierżawy składników majątkowych Skarbu Państwa, jednostek samorządu terytorialnego lub innych jednostek zaliczanych do sektora finansów publicznych oraz innych umów o podobnym charakterze	250.000,00
		0870	Wpływy ze sprzedaży składników majątkowych	300.000,00
750			Administracja publiczna	88.800,00
	75011		Urzędy wojewódzkie	57.800,00
		2010	Dotacje celowe otrzymane z budżetu państwa na realizację zadań bieżących z zakresu administracji rządowej oraz innych zadań zleconych gminie (związkom gmin) ustawami	56.900,00
		2360	Dochody jednostek samorządu terytorialnego związane z realizacją zadań z zakresu administracji rządowej oraz innych zadań zleconych ustawami	900,00
	75023		Urzędy gmin (miast i miast na prawach powiatu)	31.000,00
		0970	Wpływy z różnych dochodów	31.000,00
751			Urzędy naczelnych organów władzy państwowej, kontroli i ochrony prawa oraz sądownictwa	1.135,00
	75101		Urzędy naczelnych organów władzy państwowej, kontroli i ochrony prawa	1.135,00
		2010	Dotacje celowe otrzymane z budżetu państwa na realizację zadań bieżących z zakresu administracji rządowej oraz innych zadań zleconych gminie (związkom gmin) ustawami	1.135,00
754			Bezpieczeństwo publiczne i ochrona przeciwpożarowa	400,00
	75414		Obrona cywilna	400,00

		2010	Dotacje celowe otrzymane z budżetu państwa na realizację zadań bieżących z zakresu administracji rządowej oraz innych zadań zleconych gminie (związkom gmin) ustawami	400,00
756			Dochody od osób prawnych, od osób fizycznych i od innych jednostek nieposiadających osobowości prawnej oraz wydatki związane z ich poborem	6.287.143,00
	75601		Wpływy z podatku dochodowego od osób fizycznych	10.000,00
		0350	Podatek od działalności gospodarczej osób fizycznych, opłacany w formie karty podatkowej	10.000,00
	756 15		Wpływy z podatku rolnego, podatku leśnego, podatku od czynności cywilnoprawnych, podatków i opłat lokalnych od osób prawnych i innych jednostek organizacyjnych	1.165.300,00
		0310	Podatek od nieruchomości	1.100.000,00
		0320	Podatek rolny	5.000,00
		0330	Podatek leśny	50.000,00
		0340	Podatek od środków transportowych	10.000,00
		0500	Podatek od czynności cywilnoprawnych	300,00
	756 16		Wpływy z podatku rolnego, podatku leśnego, podatku od spadków i darowizn, podatku od czynności cywilnoprawnych oraz podatków i opłat lokalnych od osób fizycznych	1.799.000,00
		0310	Podatek od nieruchomości	1.120.000,00
		0320	Podatek rolny	150.000,00
		0330	Podatek leśny	8.000,00
		0340	Podatek od środków transportowych	330.000,00
		0360	Podatek od spadków i darowizn	10.000,00
		0370	Podatek od posiadania psów	1.000,00
		0430	Wpływy z opłaty targowej	10.000,00
		0450	Wpływy z opłaty administracyjnej za czynności urzędowe	10.000,00
		0500	Podatek od czynności cywilnoprawnych	150.000,00
		0910	Odsetki od nieterminowych wpłat z tytułu podatków i opłat	10.000,00
	756 18		Wpływy z innych opłat stanowiących dochody jednostek samorządu terytorialnego na podstawie ustaw	210.000,00
		0410	Wpływy z opłaty skarbowej	100.000,00
		0480	Wpływy z opłat za zezwolenia na sprzedaż alkoholu	110.000,00
	75621		Udziały gmin w podatkach stanowiących dochód budżetu państwa	3.102.843,00
		0010	Podatek dochodowy od osób fizycznych	3.072.843,00
		0020	Podatek dochodowy od osób prawnych	30.000,00
758			Różne rozliczenia	5.218.839,00
	75801		Część oświatowa subwencji ogólnej dla jednostek samorządu terytorialnego	4.623.182,00
		2920	Subwencje ogólne z budżetu państwa	4.623.182,00
	75807		Część wyrównawcza subwencji ogólnej dla gmin	595.657,00
		2920	Subwencje ogólne z budżetu państwa	595.657,00
801			Oświata i wychowanie	153.360,00
	80101		Szkoły podstawowe	17.000,00
		0830	Wpływy z usług	12.000,00
		0920	Pozostałe odsetki	5.000,00
	80104		Przedszkola	136.360,00
		0830	Wpływy z usług	136.360,00
852			Pomoc społeczna	1.607.990,00
	852 12		Świadczenia rodzinne oraz składki na ubezpieczenia emerytalne i rentowe z ubezpieczenia społecznego	1.360.000,00
		2010	Dotacje celowe otrzymane z budżetu państwa na realizację zadań bieżących z zakresu administracji rządowej oraz innych zadań zleconych gminie (związkom gmin) ustawami	1.360.000,00
	852 13		Składki na ubezpieczenie zdrowotne opłacane za osoby pobierające niektóre świadczenia z pomocy społecznej oraz niektóre świadczenia rodzinne.	6.400,00
		2010	Dotacje celowe otrzymane z budżetu państwa na realizację zadań bieżących z zakresu administracji rządowej oraz innych zadań zleconych gminie (związkom gmin) ustawami	6.400,00
	852 14		Zasiłki i pomoc w naturze oraz składki na ubezpieczenia emerytalne i rentowe	128.100,00
		2010	Dotacje celowe otrzymane z budżetu państwa na realizację zadań bieżących z zakresu administracji rządowej oraz innych zadań zleconych gminie (związkom gmin) ustawami	55.700,00
		2030	Dotacje celowe otrzymane z budżetu państwa na realizację własnych zadań bieżących gmin (związków gmin)	72.400,00
	852 19		Ośrodki pomocy społecznej	93.700,00
		2030	Dotacje celowe otrzymane z budżetu państwa na realizację własnych zadań bieżących gmin (związków gmin)	93.700,00
	85295		Pozostała działalność	19.790,00
		2030	Dotacje celowe otrzymane z budżetu państwa na realizację własnych zadań bieżących gmin (związków gmin)	19.790,00
854			Edukacyjna opieka wychowawcza	81.500,00
	85401		Świetlice szkolne	81.500,00

		0830	Wpływy z usług	81.500,00
900			Gospodarka komunalna i ochrona środowiska	20.000,00
	90005		Ochrona powietrza atmosferycznego i klimatu	10.000,00
		0460	Wpływy z opłaty eksploatacyjnej	10.000,00
	90020		Wpływy i wydatki związane z gromadzeniem środków z opłat produktowych	10.000,00
		0400	Wpływy z opłaty produktowej	10.000,00
			Razem	14.019.167,00

Załącznik nr 2
do Uchwały Nr XXIX/167/2005
Rady Gminy Kaczory
z dnia 29 grudnia 2005 r.

PLAN WYDATKÓW DLA GMINY KACZORY NA 2006 ROK

Dział	Rozdział	§	Treść	Ogółem
010			Rolnictwo i łowiectwo	153.100,00
	01010		Infrastruktura wodociągowa i sanitacyjna wsi	150.000,00
		6050	Wydatki inwestycyjne jednostek budżetowych	150.000,00
	01030		Izby rolnicze	3.100,00
		2850	Wpłaty gmin na rzecz izb rolniczych w wysokości zyskanych wpływów z podatku rolnego	3.100,00
600			Transport i łączność	926.000,00
	60016		Drogi publiczne gminne	926.000,00
		4170	Wynagrodzenia bezosobowe	1.000,00
		4210	Zakup materiałów i wyposażenia	5.000,00
		4270	Zakup usług remontowych	210.000,00
		4300	Zakup usług pozostałych	100.000,00
		6050	Wydatki inwestycyjne jednostek budżetowych	610.000,00
700			Gospodarka mieszkaniowa	324.911,00
	70005		Gospodarka gruntami i nieruchomościami	324.911,00
		4110	Składki na ubezpieczenia społeczne	1.000,00
		4120	Składki na Fundusz Pracy	300,00
		4170	Wynagrodzenia bezosobowe	5.000,00
		4210	Zakup materiałów i wyposażenia	66.611,00
		4260	Zakup energii	100.000,00
		4270	Zakup usług remontowych	75.000,00
		4300	Zakup usług pozostałych	70.000,00
		4430	Różne opłaty i składki	7.000,00
750			Administracja publiczna	1.382.265,00
	75011		Urzędy wojewódzkie	56.900,00
		4010	Wynagrodzenia osobowe pracowników	56.900,00
	75022		Dary gmin (miast i miast na prawach powiatu)	77.500,00
		3030	Różne wydatki na rzecz osób fizycznych	75.000,00
		4210	Zakup materiałów i wyposażenia	2.000,00
		4300	Zakup usług pozostałych	250,00
		4410	Podróże służbowe krajowe	250,00
	75023		Urzędy gmin (miast i miast na prawach powiatu)	1.146.265,00
		3020	Wydatki osobowe niezaliczone do wynagrodzeń (bez nagród)	860,00
		4010	Wynagrodzenia osobowe pracowników	704.627,00
		4040	Dodatkowe wynagrodzenie roczne	35.338,00
		4110	Składki na ubezpieczenia społeczne	116.947,00
		4120	Składki na Fundusz Pracy	17.013,00
		4170	Wynagrodzenia bezosobowe	3.480,00
		4210	Zakup materiałów i wyposażenia	50.000,00
		4260	Zakup energii	23.000,00
		4280	Zakup usług zdrowotnych	2.000,00
		4300	Zakup usług pozostałych	68.000,00
		4410	Podróże służbowe krajowe	26.000,00
		4430	Różne opłaty i składki	20.000,00
		4440	Odpisy na zakładowy fundusz świadczeń socjalnych	19.000,00
		4530	Podatek od towarów i usług (VAT)	20.000,00
		6050	Wydatki inwestycyjne jednostek budżetowych	40.000,00

	75075		Promocja Jednostek samorządu terytorialnego	34.000,00
		4210	Zakup materiałów i wyposażenia	10.000,00
		4300	Zakup usług pozostałych	24.000,00
	75095		Pozostała działalność	67.600,00
		3030	Różne wydatki na rzecz osób fizycznych	42.600,00
		4210	Zakup materiałów i wyposażenia	10.000,00
		4300	Zakup usług pozostałych	15.000,00
751			Urzędy naczelnych organów władzy państwowej, kontroli i ochrony prawa oraz sądownictwa	1.135,00
	75101		Urzędy naczelnych organów władzy państwowej, kontroli i ochrony prawa	1.135,00
		4110	Składki na ubezpieczenia społeczne	102,00
		4120	Składki na Fundusz Pracy	14,00
		4170	Wynagrodzenia bezosobowe	587,00
		4210	Zakup materiałów i wyposażenia	432,00
754			Bezpieczeństwo publiczne i ochrona przeciwpożarowa	75.400,00
	75412		Ochotnicze straże pożarne.	75.000,00
		3030	Różne wydatki na rzecz osób fizycznych	7.000,00
		4110	Składki na ubezpieczenia społeczne	500,00
		4170	Wynagrodzenia bezosobowe	13.000,00
		4210	Zakup materiałów i wyposażenia	35.500,00
		4260	Zakup energii	4.600,00
		4300	Zakup usług pozostałych	11.000,00
		4410	Podróże służbowe krajowe	600,00
		4430	Różne opłaty i składki	2.800,00
	75414		Obrona cywilna	400,00
		4210	Zakup materiałów i wyposażenia	400,00
756			Dochody od osób prawnych, od osób fizycznych i od innych jednostek nieposiadających osobowości prawnej oraz wydatki związane z ich poborem	28.000,00
	75647		Pobór podatków, opłat i niepodatkowych należności budżetowych	28.000,00
		4100	Wynagrodzenia agencyjno-prowizyjne	26.000,00
		4210	Zakup materiałów i wyposażenia	2.000,00
757			Obsługa długu publicznego	400.000,00
	75202		Obsługa papierów wartościowych, kredytów i pożyczek jednostek samorządu terytorialnego	400.000,00
		8070	Odsetki i dyskonto od krajowych skarbowych papierów wartościowych oraz od krajowych pożyczek i kredytów	400.000,00
758			Różne rozliczenia	110.000,00
	75814		Różne rozliczenia finansowe	10.000,00
		4300	Zakup usług pozostałych	10.000,00
	75818		Rezerwy ogólne i celowe	100.000,00
		4810	Rezerwy	100.000,00
801			Oświata i wychowanie	6.374.354,00
	80101		Szkoły podstawowe	3.056.620,00
		3020	Wydatki osobowe niezaliczone do wynagrodzeń (bez nagród)	169.990,00
		4010	Wynagrodzenia osobowe pracowników	1.836.670,00
		4040	Dodatkowe wynagrodzenie roczne	150000,00
		4110	Składki na ubezpieczenia społeczne	370.000,00
		4120	Składki na Fundusz Pracy	52.000,00
		4210	Zakup materiałów i wyposażenia	87.800,00
		4240	Zakup pomocy naukowych, dydaktycznych i książek	7.500,00
		4260	Zakup energii	163.500,00
		4270	Zakup usług remontowych	4.000,00
		4280	Zakup usług zdrowotnych	4.300,00
		4300	Zakup usług pozostałych	51.780,00
		4350	Zakup usług dostępu do sieci internet	4.700,00
		4410	Podróże służbowe krajowe	600,00
		4430	Różne opłaty i składki	820,00
		4440	Odpisy na zakładowy fundusz świadczeń socjalnych	122.960,00
		6050	Wydatki inwestycyjne jednostek budżetowych	30.000,00
	80104		Przedszkola	1.381.260,00
		3020	Wydatki osobowe niezaliczone do wynagrodzeń (bez nagród)	39.773,00
		4010	Wynagrodzenia osobowe pracowników	737510,00
		4040	Dodatkowe wynagrodzenie roczne	58.136,00
		4110	Składki na ubezpieczenia społeczne	144.006,00
		4120	Składki na Fundusz Pracy	23.003,00

	4210	Zakup materiałów i wyposażenia	56.054,00
	4220	Zakup środków żywności	136.360,00
	4240	Zakup pomocy naukowych, dydaktycznych i książek	6.000,00
	4260	Zakup energii	89.000,00
	4270	Zakup usług remontowych	10.000,00
	4280	Zakup usług zdrowotnych	3.300,00
	4300	Zakup usług pozostałych	34.795,00
	4410	Podróże służbowe krajowe	1.800,00
	4440	Odpisy na zakładowy fundusz świadczeń socjalnych	41.523,00
80110		Gimnazja	1.427.950,00
	3020	Wydatki osobowe niezaliczone do wynagrodzeń (bez nagród)	86200,00
	4010	Wynagrodzenia osobowe pracowników	885.000,00
	4040	Dodatkowe wynagrodzenie roczne	78.000,00
	4110	Składki na ubezpieczenia społeczne	175000,00
	4120	Składki na Fundusz Pracy	25.000,00
	4210	Zakup materiałów i wyposażenia	22.500,00
	4240	Zakup pomocy naukowych, dydaktycznych i książek	1.000,00
	4260	Zakup energii	71.000,00
	4270	Zakup usług remontowych	2.000,00
	4280	Zakup usług zdrowotnych	2.000,00
	4300	Zakup usług pozostałych	13000,00
	4350	Zakup usług dostępu do sieci internet	1.000,00
	4410	Podróże służbowe krajowe	500,00
	4430	Różne opłaty i składki	1.000,00
	4440	Odpisy na zakładowy fundusz świadczeń socjalnych	64.750,00
80113		Dowozenie uczniów do szkół	200.000,00
	4300	Zakup usług pozostałych	200.000,00
80114		Zespoły obsługi ekonomiczno-administracyjnej szkół	254.535,00
	4010	Wynagrodzenia osobowe pracowników	140000,00
	4040	Dodatkowe wynagrodzenie roczne	10570,00
	4110	Składki na ubezpieczenia społeczne	28.600,00
	4120	Składki na Fundusz Pracy	4.500,00
	4210	Zakup materiałów i wyposażenia	26.000,00
	4270	Zakup usług remontowych	1.000,00
	4280	Zakup usług zdrowotnych	500,00
	4300	Zakup usług pozostałych	31.855,00
	4410	Podróże służbowe krajowe	4.000,00
	4430	Różne opłaty i składki	3.500,00
	4440	Odpisy na zakładowy fundusz świadczeń socjalnych	4010,00
80146		Dokształcanie i doskonalenie nauczycieli	23.389,00
	4300	Zakup usług pozostałych	23.389,00
80195		Pozostała działalność	30.600,00
	4440	Odpisy na zakładowy fundusz świadczeń socjalnych świadczeń socjalnych	30.600,00
803		Szkolnictwo wyższe	30.000,00
80309		Pomoc materialna dla studentów	30.000,00
	3210	Stypendia i zasiłki dla studentów	30.000,00
851		Ochrona zdrowia	110.000,00
85153		Zwalczanie narkomanii	10.000,00
	4210	Zakup materiałów i wyposażenia	5.000,00
	4300	Zakup usług pozostałych	5.000,00
85154		Przeciwdziałanie alkoholizmowi	100.000,00
	4170	Wynagrodzenia bezosobowe	4.000,00
	4210	Zakup materiałów i wyposażenia	31.000,00
	4300	Zakup usług pozostałych	65.000,00
852		Pomoc społeczna	1.862.990,00
85212		Świadczenia rodzinne oraz składki na ubezpieczenia emerytalne i rentowe z ubezpieczenia społecznego	1.360.000,00
	3110	Świadczenia społeczne	1.307.388,00
	4010	Wynagrodzenia osobowe pracowników	22.907,00
	4040	Dodatkowe wynagrodzenie roczne	1.500,00
	4110	Składki na ubezpieczenia społeczne	16.910,00
	4120	Składki na Fundusz Pracy	600,00
	4210	Zakup materiałów i wyposażenia	5.000,00
	4300	Zakup usług pozostałych	3.795,00
	4410	Podróże służbowe krajowe	300,00

		4440	Odpisy na zakładów/ fundusz świadczeń socjalnych	1.600,00
	85213		Składki na ubezpieczenie zdrowotne opłacane za osoby pobierające niektóre świadczenia z pomocy	6.400,00
		4130	Składki na ubezpieczenie zdrowotne	6.400,00
	85214		Zasiłki i pomoc w naturze oraz składki na ubezpieczenie emerytalne i rentowe	243.100,00
		3110	Świadczenia społeczne	243.100,00
	85215		Dodatki mieszkaniowe	50.000,00
		3110	Świadczenia społeczne	50.000,00
	85219		Ośrodki pomocy społecznej	123.700,00
		4010	Wynagrodzenia osobowe pracowników	81.024,00
		4040	Dodatkowe wynagrodzenie roczne	5.220,00
		4110	Składki na ubezpieczenia społeczne	14.000,00
		4120	Składki na Fundusz Pracy	2.000,00
		4210	Zakup materiałów i wyposażenia	10.000,00
		4300	Zakup usług pozostałych	6.206,00
		4410	Podróże służbowe krajowe	3.500,00
		4440	Odpisy na zakładowy fundusz świadczeń socjalnych	1.750,00
	85295		Pozostała działalność	79.790,00
		3110	Świadczenia społeczne	79.790,00
854			Edukacyjna opieka wychowawcza	143.688,00
	85401		Świetlice szkolne	143.688,00
		4010	Wynagrodzenia osobowe pracowników	39.000,00
		4040	Dodatkowe wynagrodzenie roczne	3.250,00
		4110	Składki na ubezpieczenia społeczne	7.500,00
		4120	Składki na Fundusz Pracy	1.200,00
		4210	Zakup materiałów i wyposażenia	4.350,00
		4220	Zakup środków żywności	72.600,00
		4260	Zakup energii	13.000,00
		4280	Zakup usług zdrowotnych	500,00
		4440	Odpisy na zakładowy fundusz świadczeń socjalnych	1.688,00
900			Gospodarka komunalna i ochrona środowiska	292.000,00
	90003		Oczyszczanie miast i wsi	13.550,00
		4300	Zakup usług pozostałych	13.550,00
	90004		Utrzymanie zieleni w miastach i gminach	16.450,00
		4110	Składki na ubezpieczenia społeczne	650,00
		4120	Składki na Fundusz Pracy	100,00
		4170	Wynagrodzenia bezosobowe	3.700,00
		4210	Zakup materiałów i wyposażenia	12.000,00
	90013		Schroniska dla zwierząt	2.000,00
		4300	Zakup usług pozostałych	2.000,00
	90015		Oświetlenie ulic, placów i dróg	260.000,00
		4260	Zakup energii	120.000,00
		4270	Zakup usług remontowych	140.000,00
921			Kultura i ochrona dziedzictwa narodowego	300.000,00
	92109		Domy i ośrodki kultury, świetlice i kluby	170.000,00
		2480	Dotacja podmiotowa z budżetu dla samorządowej instytucji kultury	170.000,00
	92116		Biblioteki	130.000,00
		2480	Dotacja podmiotowa z budżetu dla samorządowej instytucji kultury	130.000,00
926			Kultura fizyczna i sport	95.000,00
	92605		Zadania w zakresie kultury fizycznej i sportu	95.000,00
		2630	Dotacja przedmiotowa z budżetu dla jednostek niezaliczanych do sektora finansów publicznych	95.000,00
			Razem	12.608.843,00

Załącznik nr 3
Uchwały Nr XXIX/167/2005
Rady Gminy Kaczory
z dnia 29 grudnia 2005 r.

ŹRÓDŁA FINANSOWANIA DEFICYTU BUDŻETOWEGO I PRZEZNACZENIA NADWYŻKI BUDŻETOWEJ.

Lp.	Treść	§	Przychody	Rozchody
1.	Spłaty otrzymanych krajowych pożyczek i kredytów	9920		1.410.324
2.	Razem			1.410.324

Załącznik nr 4
do Uchwały Nr XXIX/167/2005
Rady Gminy Kaczory
z dnia 29 grudnia 2005 r.

a) Plan dochodów dla Gminy Kaczory na 2006 rok związanych z realizacją zadań z zakresu administracji rządowej

Dział	Rozdział	§	Dochody
750	75011	2360	18.000

b) Plan wydatków dla Gminy Kaczory na 2006 rok związanych z realizacją zadań z zakresu administracji rządowej i innych zadań zleconych

Dział	Rozdział	§	Treść	Zlecone
750			Administracja publiczna	56.900,00
	75011		Urzędy wojewódzkie	56.900,00
		4010	Wynagrodzenia osobowe pracowników	56.900,00
751			Urzędy naczelnych organów władzy państwowej, kontroli i ochrony prawa oraz sądownictwa	1.135,00
	75101		Urzędy naczelnych organów władzy państwowej, kontroli i ochrony prawa	1.135,00
		4110	Składki na ubezpieczenia społeczne	102,00
		4120	Składki na Fundusz Pracy	14,00
		4170	Wynagrodzenia bezosobowe	587,00
		4210	Zakup materiałów i wyposażenia	432,00
754			Bezpieczeństwo publiczne i ochrona przeciwpożarowa	400,00
	75414		Obrona cywilna	400,00
		4210	Zakup materiałów i wyposażenia	400,00
852			Pomoc społeczna	1.422.100,00
	85212		Świadczenia rodzinne oraz składki na ubezpieczenia emerytalne i rentowe z ubezpieczenia społecznego	1.360.000,00
		3110	Świadczenia społeczne	1.307.388,00
		4010	Wynagrodzenia osobowe pracowników	22.907,00
		4040	Dodatkowe wynagrodzenie roczne	1.500,00
		4110	Składki na ubezpieczenia społeczne	16.910,00
		4120	Składki na Fundusz Pracy	600,00
		4210	Zakup materiałów i wyposażenia	5.000,00
		4300	Zakup usług pozostałych	3.795,00
		4410	Podróże służbowe krajowe	300,00
		4440	Odpisy na zakładowy fundusz świadczeń socjalnych	1.600,00
	85213		Składki na ubezpieczenie zdrowotne opłacane za osoby pobierające niektóre świadczenia z pomocy społecznej oraz niektóre świadczenia rodzinne	6.400,00
		4130	Składki na ubezpieczenie zdrowotne	6.400,00
	85214		Zasiłki i pomoc w naturze oraz składki na ubezpieczenia emerytalne i rentowe	55.700,00
		3110	Świadczenia społeczne	55.700,00
			Razem:	1.480.535,00

Załącznik nr 5
do Uchwały Nr XXIX/167/2005
Rady Gminy Kaczory
z dnia 29 grudnia 2005 r.

PLAN DOTACJI DLA GMINY KACZORY NA 2006 R.

a) dotacje otrzymane do budżetu na realizację zadań zleconych

Dział	Rozdział	§	Treść	Zlecone
750			Administracja publiczna	56.900,00
	75011		Urzędy wojewódzkie	56.900,00
		2010	Dotacje celowe otrzymane z budżetu państwa na realizację zadań bieżących z zakresu administracji rządowej oraz innych zadań zleconych gminie (związkom gmin) ustawami	56.900,00
751			Urzędy naczelnych organów władzy państwowej, kontroli i ochrony prawa oraz sądownictwa	1.135,00
	75101		Urzędy naczelnych organów władzy państwowej, kontroli i ochrony prawa	1.135,00
		2010	Dotacje celowe otrzymane z budżetu państwa na realizację zadań bieżących z zakresu administracji rządowej oraz innych zadań zleconych gminie (związkom gmin) ustawami	1.135,00
754			Bezpieczeństwo publiczne i ochrona przeciwpożarowa	400,00
	75414		Obrona cywilna	400,00
		2010	Dotacje celowe otrzymane z budżetu państwa na realizację zadań bieżących z zakresu administracji rządowej oraz innych zadań zleconych gminie (związkom gmin) ustawami	400,00
852			Pomoc społeczna	1.422.100,00
	85212		Świadczenia rodzinne oraz składki na ubezpieczenia emerytalne i rentowe z ubezpieczenia społecznego	1.360.000,00
		2010	Dotacje celowe otrzymane z budżetu państwa na realizację zadań bieżących z zakresu administracji rządowej oraz innych zadań zleconych gminie (związkom gmin) ustawami	1.360.000,00
	85213		Składki na ubezpieczenie zdrowotne opłacane za osoby pobierające niektóre świadczenia z pomocy społecznej oraz niektóre świadczenia rodzinne	6.400,00
		2010	Dotacje celowe otrzymane z budżetu państwa na realizację zadań bieżących z zakresu administracji rządowej oraz innych zadań zleconych gminie (związkom gmin) ustawami	6.400,00
	85214		Zasiłki i pomoc w naturze oraz składki na ubezpieczenia emerytalne i rentowe	55.700,00
		2010	Dotacje celowe otrzymane z budżetu państwa na realizację zadań bieżących z zakresu administracji rządowej oraz innych zadań zleconych gminie (związkom gmin) ustawami	55.700,00
			Razem	1.480.535,00

b) dotacje otrzymane do budżetu na realizację zadań własnych

Dział	Rozdział	§	Treść	Ogółem
852			Pomoc społeczna	185.890,00
	85214		Zasiłki i pomoc w naturze oraz składki na ubezpieczenia emerytalne i rentowe	72.400,00
		2030	Dotacje celowe otrzymane z budżetu państwa na realizację własnych zadań bieżących gmin (związków gmin)	72.400,00
	85219		Ośrodki pomocy społecznej	93.700,00
		2030	Dotacje celowe otrzymane z budżetu państwa na realizację własnych zadań bieżących gmin (związków gmin)	93.700,00
	85295		Pozostała działalność	19.790,00
		2030	Dotacje celowe otrzymane z budżetu państwa na realizację własnych zadań bieżących gmin (związków gmin)	19.790,00
			Razem	185.890,00

c) dotacje przekazane z budżetu

Dział	Rozdział	§	Treść	Ogółem
921			Kultura i ochrona dziedzictwa narodowego	300.000,00
	92109		Domy i ośrodki kultury, świetlice i kluby	170.000,00
		2480	Dotacja podmiotowa z budżetu dla samorządowej instytucji kultury	170.000,00
	92116		Biblioteki	130.000,00
		2480	Dotacja podmiotowa z budżetu dla samorządowej instytucji kultury	130.000,00
926			Kultura fizyczna i sport	95.000,00
	92605		Zadania w zakresie kultury fizycznej i sportu	95.000,00
		2630	Dotacja przedmiotowa z budżetu dla jednostek niezaliczanych do sektora finansów publicznych	95.000,00
			Razem	395.000,00

Załącznik nr 6
do Uchwały Nr XXIX/167/2005
Rady Gminy Kaczory
z dnia 29 grudnia 2005 r.

WYKAZ ZADAŃ INWESTYCYJNYCH DLA GMINY KACZORY NA 2006 ROK

1. Zadania inwestycyjne realizowane z budżetu Gminy Kaczory.

Dział	Rozdział	§	Nazwa inwestycji	Wydatki
010				150.000
010	010	6050	Budowa kanalizacji sanitarnej w Brodnej, na osiedlu Przylesie w Kaczorach Budowa sieci wodociągowej w Śmiłowie i Jeziorkach	150.000
600				610.000
600	60016	6050	Budowa i wymiana dróg i chodników w Dziembówku	300.000
600	60016	6050	Budowa chodników w Dziembowie –ul. Cmentarna	60.000
600	60016	6050	Budowa chodników w Morzewie -ul. Kościelna	110.000
600	60016	6050	Budowa dróg w Żelgniewie (koło byłej Poczty)	50.000
600	60016	6050	Modernizacja dróg w Śmiłowie - Osiedle Słoneczne	40.000
600	60016	6050	Budowa dróg w Jeziorkach	50.000
750				40.000
750	75023	6050	Budowa sieci komputerowej w UG	40.000
801				30.000
801	80101	6050	Budowa sali gimnastycznej w Dziembowie -opracowanie projektu	30.000
			Razem	830.000

2. Zadania inwestycyjne realizowane z Gminnego Funduszu Ochrony Środowiska i Gospodarki Wodnej

Dział	Rozdział	§	Nazwa inwestycji	Wydatki
900	90011	6110	Dokończenie budowy kanalizacji sanitarnej w Brodnej, na osiedlu Przylesie w Kaczorach, Morzewie. Budowa sieci wodociągowej w Śmiłowie i Jeziorkach	70.000

Załącznik nr 7
Do Uchwały Nr XXIX/167/2005
Rady Gminy Kaczory
z dnia 29 grudnia 2005 r.

WYDATKI NA WIELOLETNIE PROGRAMY INWESTYCYJNE

Lp.	Nazwa programu zadania cel	Jedn. realizująca program	Łączne nakłady	Okres realizacji	WYDATKI								
					2006			2007			2008		
					własne	Środki unijne	razem	własne	Środki unijne	razem	własne	Środki unijne	
-1-	-2-	-3-	-4-	-5-	-6-	-7-	-8-	-9-	-10-	-11-	-12-	-13-	
1	Budowa dróg w Dziembówku Poprawa bezpieczeństwa użytkowania dróg	Urząd Gminy	1.420.000	2005-2007	300.000		300.000			810000	810000		
2	Budowa dróg w Jeziorkach Poprawa bezpieczeństwa użytkowania dróg	Urząd Gminy	600.000	2005-2008	50.000		50.000	70.000	140.000	210.000	90.000		
3	Budowa dróg i chodników w Morzewie Poprawa bezpieczeństwa użytkowania dróg	Urząd Gminy	325.000	2005-2006	110.000		110.000						
4	Budowa sali gimnastycznej w Dziembowie. Poprawa warunków i bezpieczeństwa nauczania lekcji wychowania fizycznego	Urząd Gminy	1.200.000	2006-2007	30.000		30.000	295.000	875.000	1.170.000			
5	Kanalizacja w Brodnej. Ochrona środowiska naturalnego	Urząd Gminy	300.000	2006-2007	120.000		120.000		180.000	180.000			
6	Kanalizacja w Krzewinie Ochrona środowiska naturalnego	Urząd Gminy	300.000	2007-2009				100.000		100.000	180.000		

7	Budowa chodnika w Dziembowie (ul. Cmentarna oraz pozostałe drogi) Poprawa bezpieczeństwa użytkowania dróg	Urząd Gminy	800.000	2006-2008	60.000		60.000	80.000	170.000	250.000	100.000	390.000
8	Remont WDK w Równopolu Poprawa standardu użytkowania	Urząd Gminy	100.000	2007				100.000		100.000		
9	Budowa sieci komputerowej w Urzędzie Gminy	Urząd Gminy	100.000	2006-2008	40.000		40.000	40.000		40.000	20.000	
10	Budowa studni głębinowej w Morzewie Zapewnienie dostatecznej ilości wody dla mieszkańców	Urząd Gminy	90.000	2007				90.000		90.000		
11	Budowa dróg w Morzewie i drogi do Rządkowa łącznie z drogami i chodnikami w Rządkowie Poprawa bezpieczeństwa użytkowania dróg	Urząd Gminy	1.700.000	2008-2009							50.000	700.000
12	Budowa chodnika w Równopolu Poprawa bezpieczeństwa użytkowania dróg	Urząd Gminy	270.000	2007-2008				40.000		40.000	30.000	200.000
13	Budowa dróg i chodników z oświetleniem w Smitowie Poprawa bezpieczeństwa użytkowania dróg	Urząd Gminy	1.200.000	2009	40.000		40.000	145.000		145.000		500.000
14	Budowa dróg w Zelgniewie z oświetleniem Poprawa bezpieczeństwa użytkowania dróg	Urząd Gminy	1.300.000	2006-2009	50.000		50.000	100.000		100.000	100.000	910.000
15	Budowa drogi i chodnika w Prawomyślu Poprawa bezpieczeństwa użytkowania dróg	Urząd Gminy	450.000	2007				120.000	330.000	450.000		
16	Budowa dróg w Brodnej z chodnikiem oraz tzw. „wajzówka” Poprawa bezpieczeństwa użytkowania dróg	Urząd Gminy	1.000.000	2007-2009				50.000	350.000	400.000	50.000	350.000
17	Budowa pozostałych dróg z chodnikami w Jeziorkach Poprawa bezpieczeństwa użytkowania dróg	Urząd Gminy	600.000	2008							150.000	450.000
18	Budowa dróg w Kaczorach, ul. Smitowska, ul. Leśna od przejazdu PKP Poprawa bezpieczeństwa użytkowania dróg	Urząd Gminy	800.000	2007-2009				50.000		50.000	50.000	300.000
19	Założenie ogrzewania w Remizie w Kaczorach i wymiana bram Zmniejszenie kosztów utrzymania	Urząd Gminy	50000	2007				50.000		50.000		
20	Zagospodarowanie stołówki w Kaczorach Poprawa warunków sanitarnych	Urząd Gminy	500.000	2008							125.000	375.000
21	Uzbrojenie terenu pod budownictwo mieszkaniowe w Kaczorach	Urząd Gminy	550.000	2008-2009							40.000	410.000
22	Rozbudowa oczyszczalni ścieków w Kaczorach	Urząd Gminy	2.000.000	2008-2010							50.000	500.000
	RAZEM		15.655.000		800.000	0	800.000	1.330.000	2.855.000	4.185.000	1.035.000	5.085.000

Załącznik nr 8
do Uchwały Nr XXIX/167/2005
Rady Gminy Kaczory
z dnia 29 grudnia 2005 r.

PLAN GMINNEGO FUNDUSZU OCHRONY ŚRODOWISKA I GOSPODARKI WODNEJ NA 2006 ROK.

Dział	Rozdział	§	Treść	Wartość
Przychody				70.000
900	90011	0690	Wpływy ze składowania odpadów oraz wpływ z tytułu kar i opłat z terenu gminy	70.000
Wydatki				70.000
900	90011	6110	Dokończenie budowy kanalizacji sanitarnej w Brodnej, na osiedlu Przylesie w Kaczorach, Morzewie Budowa sieci wodociągowej w Smitowie i Jeziorkach	70.000

Załącznik nr 9
do Uchwały Nr XXIX/167/2005
Rady Gminy Kaczory
z dnia 29 grudnia 2005 r.

PRZYCHODY I WYDATKI ZAKŁADÓW BUDŻETOWYCH NA 2006 ROK

Dział	Rozdział	§	Treść	Kwota
010	01010		Zakład Usług Wodnych i Kanalizacyjnych w Kaczorach	
			Przychody ogółem (wpływy ze sprzedaży wody i ścieków)	745.900
			Wydatki ogółem	745.900
			w tym:	
			wynagrodzenia i pochodne od wynagrodzeń	291.400

Załącznik nr 10
do Uchwały Nr XXIX/167/2005
Rady Gminy Kaczory
z dnia 29 grudnia 2005 r.

DOCHODY Z TYTUŁU WYDANYCH ZEZWOLEŃ NA SPRZEDAŻ NAPOJÓW ALKOHOLOWYCH
I WYDATKI NA REALIZACJĘ PROGRAMU PROFILAKTYKI I ROZWIĄZYWANIA
PROBLEMÓW ALKOHOLOWYCH I NA ZWALCZANIE NARKOMANII W 2006 ROKU

Dochody

Dział	Rozdział	§	Kwota
756	75618	0480	110.000
Razem			110.000

Wydatki

Dział	Rozdział	§	Kwota
851	85154	4170	4.000
851	85154	4210	31.000
851	85154	4300	65.000
			100.000
851	85153	4210	5.000
851	85153	4300	5.000
			10.000
Razem			110.000

2065

UCHWAŁA Nr XXXV/195/2005 RADY GMINY W MALANOWIE

z dnia 29 grudnia 2005 r.

w sprawie uchwalenia budżetu gminy na 2006 rok

Na podstawie art. 18 ust. 2 pkt 4, pkt 9 lit. d ustawy z dnia 8 marca 1990 roku o samorządzie gminnym (D.U. z 2001 roku Nr 142 poz. 1591) oraz art. 109 ust. 1, art. 116 ust. 1 i 4, art. 124, art. 128 ust. 2 pkt 1 ustawy z dnia 26 listopada 1998 roku o finansach publicznych (tekst jednolity Dz.U. z 2003 roku Nr 15 poz. 148), i art. 400 ust. 1 ustawy z dnia 27.04.2001 Prawo Ochrony Środowiska (Dz.U. Nr 62 poz. 627) Rada Gminy uchwala, co następuje:

§1. 1. Uchwala się dochody budżetu gminy na 2006 rok w wysokości 11.565.772 złotych, w tym:

- 1) dotacje celowe otrzymane z budżetu państwa na zadania bieżące z zakresu administracji rządowej wykonywane przez gminę w kwocie 1.385.580 złotych,
- 2) dotacje celowe do zadań własnych otrzymane z budżetu państwa na zadania bieżące – 195.905.

Zgodnie z załącznikiem Nr 1, który jest integralną częścią uchwały.

§2. 1. Uchwala się wydatki budżetu gminy na 2006 rok w wysokości 12.102.572 zł,

- 1) dotacje celowe otrzymane z budżetu państwa na wydatki bieżące z zakresu administracji rządowej wykonywane przez gminę w kwocie 1.385.580 złotych,
- 2) dotacje do zadań własnych - 195.905.

Zgodnie z załącznikiem Nr 2, który jest integralną częścią uchwały.

§3. 1. Uchwala się deficyt budżetu gminy w wysokości 536.800 złotych. Źródłem finansowania deficytu są kredyty bankowe.

2. Uchwala się przychody i rozchody związane z finansowaniem (spłatą) zaciągniętych kredytów bankowych w brzmieniu załącznika Nr 3.

§4. Uchwala się wykaz inwestycji realizowanych w roku budżetowym 2006 oraz wysokość nakładów inwestycyjnych w kwocie 1.807.000 zł, zgodnie z załącznikiem Nr 4.

§5. Uchwala się dotacje dla jednostki instytucji kultury (Gminna Biblioteka Publiczna) w kwocie 115.000 złotych.

§6. Uchwala się wpłatę w kwocie 8.700 złotych na rzecz Międzygminnego Związku Komunalnego „Czyste Miasto – Czysta Gmina” w Kaliszu.

§7. 1. Uchwala się dochody w wysokości 81.200 złotych z tytułu wydania zezwoleń na sprzedaż napojów alkoholowych.

2. Uchwala się wydatki w wysokości 81.200 złotych na realizację zadań określonych w programie profilaktyki i rozwiązywania problemów alkoholowych w 2006 r.

§8. Uchwala się plan przychodów i wydatków Gminnego Funduszu Ochrony Środowiska zgodnie z załącznikiem Nr 5.

§9. Uchwala się rezerwę ogólną w wysokości 12.450 złotych.

§10. Uchwala się kwotę 100.000 złotych jako maksymalną wysokość pożyczek i kredytów krótkoterminowych zaciąganych przez Wójta Gminy w 2006 roku na pokrycie występującego w ciągu roku budżetowego deficytu budżetu.

§11. Do uchwały budżetowej dołącza się prognozę spłaty długu publicznego w brzmieniu załącznika Nr 6.

§12. Do uchwały budżetowej dołącza się plan finansowy dochodów odprowadzanych do budżetu państwa, dotacji celowych z zakresu administracji rządowej, dotacji celowych do zadań własnych zleconych jednostkom samorządu terytorialnego w brzmieniu załącznika Nr 7.

§13. Uchwala się wieloletni plan inwestycyjny zgodnie z załącznikiem Nr 8.

§14. Upoważnia się Wójta Gminy do:

1. Dokonywania przeniesień w wydatkach budżetu gminy między rozdziałami i paragrafami w ramach działu.
2. Tworzenie nowych rozdziałów i paragrafów w ramach środków zaplanowanych w danym dziale.
3. Dokonywanie przeniesień wydatków na wynagrodzenia i pochodnych od wynagrodzeń powodując ich zwiększenie lub zmniejszenie w ramach środków zaplanowanych na wydatki w danym dziale.
4. Dokonywanie przeniesień wydatków inwestycyjnych do wydatków bieżących oraz wydatków bieżących na wydatki inwestycyjne w ramach działu.
5. Dokonywanie zmiany planu między zadaniami inwestycyjnymi w ramach środków zaplanowanych w dziale.

§15. Wykonanie uchwały powierza się Wójtowi Gminy.

§16. Uchwala wchodzi w życie z dniem podjęcia z mocą obowiązującą od 1 stycznia 2006 roku.

§17. Uchwala podlega ogłoszeniu w Dzienniku Urzędowym Województwa Wielkopolskiego.

Przewodniczący
Rady Gminy
(-) *Ignacy Kurpik*

Załącznik Nr 1
do uchwały Nr XXXV/195/2005
Rady Gminy w Malanowie
z dnia 29 grudnia 2005
w sprawie uchwalenia
budżetu gminy na 2006 r.

DOCHODY BUDŻETU GMINY NA 2006 ROK

Dochody własne

Dział	Rozdział	§	Wyszczególnienie	Planu na 2006 rok
010			Rolnictwo i łowiectwo	321.000
	01010		Infrastruktura wodociągowa i sanitacyjna wsi	321.000
		0830	Wpływ z usług	321.000
020			Leśnictwo	2.200
	02095		Pozostała działalność	2.200
		0750	Dochody z najmu i dzierżawy składników majątkowych	2.200
700			Gospodarka mieszkaniowa	79.500
	70005		Gospodarka gruntami i nieruchomościami	79.500
		0470	Wpływ z opłat za użytkowanie wieczyste nieruchomości	500
		0750	Dochody z najmu i dzierżawy składników majątku	63.000
		0770	Wpływy z tyt. odpłatnego nabycia prawa własności nieruchomości	16.000
750			Administracja publiczna	6.850
	75011		Urzędy wojewódzkie	850
		2360	Dochody jednostek samorządu terytorialnego związane z realizacją zadań z zakresu administracji rządowej oraz innych zadań zlec. ustaw.	850
	75023		Urzędy gmin	3.000
		0970	Wpływy z różnych dochodów	3.000
	75095		Pozostałą działalność	3.000
		0970	Wpływy z różnych dochodów	3.000
756			Dochody od osób prawnych, od osób fizycznych i od innych jednostek nie posiadających osobowości prawnej oraz wydatki związane z ich poborem	3.245.739
	75601		Wpływy z podatku dochodowego od osób fizycznych	5.000
		0350	Podatek od działalności gospodarczej osób fizycznych, opłacony w formie karty podatkowej	5.000
	75615		Wpływy z podatku rolnego, podatku leśnego, podatku od czynności cywilnoprawnych, podatku od spadków i darowizn oraz podatków i opłat lokalnych od osób prawnych i innych jednostek organizacyjnych	1.270.010
		0310	Podatek od nieruchomości	1.250.600
		0320	Podatek rolny	150
		0330	Podatek leśny	14.280
		0340	Podatek od środków transportowych	3.980
		0500	Podatek od czynności cywilnoprawnych	1.000
	75616		Wpływy z podatku rolnego, podatku leśnego, podatku od czynności cywilnoprawnych, podatku od spadków i darowizn oraz podatków i opłat lokalnych od osób fizycznych	461.790
		0310	Podatek od nieruchomości	160.270
		0320	Podatek rolny	132.220
		0330	Podatek leśny	11.160
		0340	Podatek od środków transportowych	85.750
		0360	Podatek od spadków i darowizn	1.000
		0370	Podatek od posiadania psów	2.090
		0430	Wpływy z opłaty targowej	3.000
		0450	Wpływy z opłaty administracyjnej za czynności urzędowe	4.800
		0500	Podatek od czynności cywilnoprawnych	59.000
		0910	Odsetki od nieterminowych wpłat podatków i opłat	2.500
	75618		Wpłaty z innych opłat stanowiących dochody jednostek samorządu terytorialnego na podstawie ustaw	161.200
		0410	Wpływy z opłaty skarbowej	80.000
		0480	Wpływy z opłat za zezwolenia na sprzedaż alkoholu	81.200
	75619		Wpływy z różnych rozliczeń	1.000
		0460	Wpływy z opłaty eksploatacyjnej	1.000
	75621		Udziały gmin w podatkach stanowiących dochód budżetu państwa	1.346.739
		0010	Podatek dochodowy od osób fizycznych	1.131.739
		0020	Podatek dochodowy od osób fizycznych	215.000
758			Różne rozliczenia	5.981.028

	75801		Część oświatowa subwencji ogólnej dla jedn. samorządu terytor.	3.941.534
		2920	Subwencje ogólne z budżetu państwa	3.941.534
	75805		Część rekompensująca subwencji ogólnej dla gmin	161.475
		2920	Subwencje ogólne z budżetu państwa	161.475
	75807		Część wyrówn. subwencji ogólnej dla gmin	1.833.019
		2920	Subwencje ogólne z budżetu państwa	1.833.019
	75814		Różne rozliczenia finansowe	45.000
		0920	Pozostałe odsetki	45.000
801			Oświata i wychowanie	129.070
	80104		Przedszkola	62.450
		0830	Wpływy z usług	62.450
	80110		Gimnazja	65.120
		2708	Środki na dofinansowanie własnych zadań bieżących gmin, powiatów, samorządów województw, pozyskane z innych źródeł	48.840
		2709	Środki na dofinansowanie własnych zadań bieżących gmin, powiatów, samorządów województw, pozyskane z innych źródeł	16.280
	80195		Pozostała działalność	1.500
		0750	Dochody z najmu i dzierżawy składników majątkowych Skarbu Państwa, jednostek sam. terytorialnego lub innych jednostek zaliczonych do sektora finansów publicznych oraz innych umów o podobnym charakterze	1.500
854			Edukacyjna opieka wychowawcza	79.800
	85401		Świetlice szkolne	79.800
		0830	Wpływy z usług	79.800
900			Gospodarka komunalna i ochrona środowiska	139.100
	90001		Gospodarka ściekowa i ochrona wód	139.100
		0830	Wpływy z usług	139.100
			Razem własne	9.984.287

Dotacje na zadania zlecone

Dział	Rozdział	§	Dotacje na zadania zlecone	Plan na 2006 rok
750			Administracje publiczne	53.000
	75011		Urzędy wojewódzkie	53.000
		2010	Dotacje celowe otrzymane z budżetu państwa na realizację zadań bieżących z zakresu administracji rządowej oraz innych zadań zleconych gmin	53.000
751			Urzędy naczelnych organów władzy państwowym, kontroli i ochrony prawa oraz sądownictwa	980
	75101		Urzędy naczelnych organów władzy państwowej, kontroli i ochrony prawa	980
		2010	Dotacje celowe otrzymywane z budżetu państwa na realizację zadań bieżących z zakresu administracji rządowej oraz innych zadań zleconych gmin	980
754			Bezpieczeństwo publiczne i ochrona przeciwpożarowa	2.900
	75414		Obrona cywilna	2.900
		2010	Dotacje celowe otrzymywane z budżetu państwa na realizację zadań bieżących z zakresu administracji rządowej oraz innych zadań zleconych gmin	2.900
852			Pomoc społeczna	1.328.700
	85203		Ośrodki wsparcia	160.800
		2010	Dotacje celowe otrzymywane z budżetu państwa na realizację zadań bieżących z zakresu administracji rządowej oraz innych zadań zleconych gmin	160.800
	85212		Świadczenia rodzinne, zaliczka alimentacyjna oraz składki na ubezpieczenia emerytalne i rentowe z ubezpieczenia społecznego	1.096.000
		2010	Dotacje celowe otrzymywane z budżetu państwa na realizację zadań bieżących z zakresu administracji rządowej oraz innych zadań zleconych gmin	1.096.000
	85213		Składki na ubezpieczenia zdrowotne opłacone za osoby pobierające niektóre świadczenia z pomocy społecznej	8.600
		2010	Dotacje celowe otrzymywane z budżetu państwa na realizację zadań bieżących z zakresu administracji rządowej oraz innych zadań zleconych gmin	8.600
	85214		Zasiłki i pomoc w naturze oraz składniki na ubezpieczenia społeczne	63.300
		2010	Dotacje celowe otrzymywane z budżetu państwa na realizację zadań bieżących z zakresu administracji rządowej oraz innych zadań zleconych gmin	63.300
			Razem	1.385.580

Dotacje do zadań własnych

Dział	Rozdział	§	Dotacje na zadania zlecone	Plan na 2006 rok
852			Pomoc społeczna	195.905
	852 14		Zasiłki i pomoc w naturze oraz składki na ubezpieczenia społeczne	87.600
		2030	Dotacje celowe otrzymane z budżetu państwa na realizację własnych zadań bieżących gmin (związków gmin)	87.600
	852 19		Ośrodki pomocy społecznej	71.800
		2030	Dotacje celowe otrzymane z budżetu państwa na realizację własnych zadań bieżących gmin (związków gmin)	71.800
	852 95		Pozostała działalność	36.505
		2030	Dotacje celowe otrzymane z budżetu państwa na realizację własnych zadań bieżących gmin (związków gmin)	36.505
			Razem	195.905

RAZEM DOCHODY	11.565.772
---------------	------------

Załącznik nr 2
do uchwały XXXV/195/2005
Rady Gminy w Malanowie
z dnia 29 grudnia 2005 r.
w sprawie uchwalenia
budżetu gminy na 2006 r.

WYDATKI BUDŻETU GMINY NA 2006 ROK.

Wydatki własne

Dział	Rozdział	§	Wyszczególnienie	Planu na 2006 rok
010			Rolnictwo i łowiectwo	628.600
	010 10		Infrastruktura wodociągowa i sanitacyjna wsi	625.900
		4010	Wynagrodzenia osobowe pracowników	149.291
		4040	Dodatkowe wynagrodzenie roczne	5.597
		4110	Składki na ubezpieczenia społeczne	26.325
		4120	Składki na fundusz pracy	3.744
		4210	Zakup materiałów i wyposażenia	50.000
		4260	Zakup energii	65.000
		4270	Zakup usług remontowych	12.000
		4300	Zakup usług pozostałych	20.000
		4410	Podróże służbowe krajowe	12.693
		4430	Różne opłaty i składki	5.000
		4440	Odpis na Zakładowy Fundusz świadczeń Socjalnych	5.250
		4530	Podatek od towarów i usług (VAT)	21.000
		6050	Wydatki inwestycyjne jednostek budżetowych	30.000
		6060	Wydatki na zakupy inwestycyjne jednostek budżetowych	220.000
	010 30		Izby rolnicze	2.700
		2850	Wpłaty gmin na rzecz izb rolniczych w wysokości 2% uzyskanych wpływów z podatku rolnego	2.700
600			Transport i łączność	440.000
	600 16		Drogi publiczne gminne	440.000
		4170	Wynagrodzenia bezosobowe	15.000
		4210	Zakup materiałów i wyposażenia	20.000
		4270	Zakup usług remontowych	30.000
		4300	Zakup usług pozostałych	10.000
		6050	Wydatki inwestycyjne jednostek budżetowych	345.000
		6060	Wydatki na zakupy inwestycyjne jednostek budżetowych.	20.000
700			Gospodarka mieszkaniowa	129.900
	700 05		Gospodarka gruntami i nieruchomościami.	76.000
		4300	Zakup usług pozostałych	14.000
		6050	Wydatki inwestycyjne jednostek budżetowych	62.000
	700 95		Pozostała działalność	53.900

		4170	Wynagrodzenia bezosobowe	400
		4210	Zakup materiałów i wyposażenia	12.000
		4260	Zakup energii	11.000
		4270	Zakup usług remontowych	8.000
		4300	Zakup usług pozostałych	4.000
		4430	Różne opłaty i składki	600
		4530	Podatek od towarów i usług (VAT)	5.900
		6050	Wydatki inwestycyjne jednostek budżetowych	12.000
710			Działalność usługowa	81.000
	71004		Plany zagospodarowania przestrzennego	81.000
		4170	Wynagrodzenia bezosobowe	21.000
		4300	Zakup usług pozostałych	60.000
750			Administracja publiczna	1.390.051
	75011		Urzędy wojewódzkie	23.606
		4010	Wynagrodzenia osobowe pracowników	17.462
		4110	Składki na ubezpieczenia społeczne	3.191
		4120	Składki na Fundusz Pracy	453
		4210	Zakup materiałów i wyposażenia	1.500
		4300	Zakup usług pozostałych	1.000
	75022		Rady gmin (miast i miast na prawach powiatu)	70.000
		3030	Różne wydatki na rzecz osób fizycznych	61.000
		4210	Zakup materiałów i wyposażenia	6.000
		4300	Zakup usług pozostałych	1.000
		4410	Podróże służbowe krajowe	2.000
	75023		Urzędy gmin (miast i miast na prawach powiatu)	1.184.045
		3020	Nagrody i wydatki osobowe niezaliczone do wynagrodzeń	1.400
		4010	Wynagrodzenia osobowe pracowników	670.535
		4040	Dodatkowe wynagrodzenia roczne	48.200
		4110	Składki na ubezpieczenia społeczne	123.590
		4120	Składki na Fundusz Pracy	17.575
		4140	Wpłaty na Państw. Fund. Rehab. Os. Niepełn.	16.800
		4170	Wynagrodzenia bezosobowe	1.500
		4210	Zakup materiałów i wyposażenia	90.000
		4260	Zakup energii	25.000
		4270	Zakup usług remontowych	15.000
		4280	Zakup usług zdrowotnych	500
		4300	Zakup usług pozostałych	99.000
		4410	Podróże służbowe, krajowe	35.000
		4420	Podróże służbowe zagraniczne	5.000
		4430	Różne opłaty i składki	5.000
		4440	Odpis na zakładowy fundusz świadczeń socjalnych	29.945
	75075		Promocja jednostek samorządu terytorialnego	6.000
		4210	Zakup materiałów i wyposażenia	1.000
		4300	Zakup usług pozostałych	5.000
	75095		Pozostała działalność	106.400
		3030	Różne wydatki na rzecz osób fizycznych	18.700
		4260	Zakup energii	3.500
		4300	Zakup usług pozostałych	18.200
		4430	Różne opłaty i składki	9.000
		4210	Zakup materiałów i wyposażenia	30.000
		6060	Wydatki na zakupy inwestycyjne	27.000
754			Bezpieczeństwo publiczne i ochrona przeciwpożarowa	173.000
	75403		Jednostki terenowe Policji	5.000
		4210	Zakup materiałów i wyposażenia	5.000
	75412		Ochotnicze straże pożarne	167.000
		3030	Różne wydatki na rzecz osób fizycznych	1.500
		4210	Zakup materiałów i wyposażenia	48.000
		4260	Zakup energii	26.000
		4270	Zakup usług remontowych	7.000
		4280	Zakup usług zdrowotnych	1.000
		4300	Zakup usług pozostałych	8.000
		4430	Różne opłaty i składki	10.500
		6050	Wydatki inwestycyjne jednostek budżetowych	55.000
		6060	Wydatki na zakupy inwestycyjne jednostek budżetowych	10.000
	75414		Obrona cywilna	1.000

		42 10	Zakup materiałów i wyposażenia	500
		4300	Zakup usług pozostałych	500
756			Dochody od osób prawnych, od osób fizycznych i od innych jednostek nie posiadających osobowości prawnej oraz wydatki związane z ich poborem	35.150
	75647		Pobór podatków, opłat i nie podatkowych należności budżetowych	35.150
		4100	Wynagrodzenia agencyjno prowizyjne	31.500
		42 10	Zakup materiałów i wyposażenia	2.500
		45 10	Opłaty na rzecz budżetu państwa	1.150
757			Obsługa długu publicznego	274.881
	75702		Obsługa papier. wart. kredytów i pożyczek jednostek samorządu terytorialnego.	274.881
		80 70	Odsetki i dyskonto od kraj. skarbowych papierów wartościowych oraz od kraj. pożyczek i kredytów	274.881
758			Różne rozliczenia	12.450
	75818		Rezerwy ogólne i celowe	12.450
		48 10	Rezerwy	12.450
801			Oświata i wychowanie	6.160.485
	80101		Szkoły podstawowe	3.453.420
		3020	Wydatki osobowe niezaliczone do wynagrodzeń	155.000
		3240	Stypendia oraz inne formy pomocy dla uczniów	5.000
		40 10	Wynagrodzenie osobowe pracowników	1.642.700
		4040	Dodatkowe wynagrodzenie roczne	134.650
		41 10	Składki na ubezpieczenia społeczne	347.500
		4120	Składki na Fundusz Pracy	48.460
		4170	Wynagrodzenia bezosobowe	3.500
		42 10	Zakup materiałów i wyposażenia	48.600
		4240	Zakup pomocy naukowych, dydakt. i książek	10.000
		4260	Zakup energii	140.500
		4270	Zakup usług remontowych	16.000
		4300	Zakup usług pozostałych	36.000
		44 10	Podróże służbowe krajowe	7.300
		4430	Różne opłaty i składki	8.200
		4440	Odpis na zakład. fundusz świadczeń socjalnych	105.010
		6050	Wydatki inwestycyjne jednostek budżetowych	745.000
	80103		Oddziały przedszkolne w szkołach podstawowych	146.300
		3020	Wydatki osobowe niezaliczane do wynagrodzeń	9.900
		40 10	Wynagrodzenia osobowe pracowników	92.600
		4040	Dodatkowe wynagrodzenie roczne	7.290
		41 10	Składki na ubezpieczenia społeczne	19.750
		4120	Składki na Fundusz Pracy	2.760
		42 10	Zakup materiałów i wyposażenia	3.000
		4240	Zakup pomocy naukowych, dydaktycznych i książek	2.000
		4270	Zakup usług remontowych	3.000
		4440	Odpisy na zakładowy fundusz świadczeń socjalnych	6.000
	80104		Przedszkola	586.775
		3020	Wydatki osobowe niezaliczone do wynagrodzeń	22.300
		40 10	Wynagrodzenia osobowe pracowników	282.405
		4040	Dodatkowe wynagrodzenie roczne	22.950
		41 10	Składki na ubezpieczenia społeczne	59.000
		4120	Składki na Fundusz Pracy	8.550
		42 10	Zakup materiałów i wyposażenia	11.000
		4220	Zakup środków żywności	59.000
		4260	Zakup energii	8.000
		4270	Zakup usług remontowych	3.500
		4300	Zakup usług pozostałych	3.000
		44 10	Podróże służbowe krajowe	1.500
		4430	Różne opłaty i składki	1.000
		4440	Odpis na zakładowy fundusz świadczeń socjalnych	18.570
		6050	Wydatki inwestycyjne jednostek budżetowych	80.000
		6060	Wydatki na zakupy inwestycyjne jednostek budżetowych	6.000
	80110		Gimnazja	1.527.270
		3020	Wydatki osobowe niezaliczone do wynagrodzeń	84.000
		3240	Stypendia oraz inne formy pomocy dla uczniów	5.000
		40 10	Wynagrodzenia osobowe pracowników	829.500
		4040	Dodatkowe wynagrodzenia roczne	66.950
		41 10	Składki na ubezpieczenia społeczne	176.500

		4120	Składki na Fundusz Pracy	24.200
		4140	Wpłaty na PFRON	1.000
		4178	Wynagrodzenia bezosobowe	18.083
		4179	Wynagrodzenia bezosobowe	6.027
		4210	Zakup materiałów i wyposażenia	10.000
		4218	Zakup materiałów i wyposażenia	11.213
		4219	Zakup materiałów i wyposażenia	3.737
		4240	Zakup pomocy dydaktycznych, naukowych i książek	10.000
		4248	Zakup pomocy dydaktycznych, naukowych i książek	4.050
		4249	Zakup pomocy dydaktycznych, naukowych i książek	1.350
		4260	Zakup energii	70.000
		4270	Zakup usług remontowych	1.500
		4280	Zakup usług zdrowotnych	500
		4300	Zakup usług pozostałych	15.000
		4308	Zakup usług pozostałych	14.520
		4309	Zakup usług pozostałych	4.840
		4410	Podróże służbowe krajowe	3.000
		4418	Podróże służbowe krajowe	825
		4419	Podróże służbowe krajowe	275
		4430	Różne opłaty i składki	10.000
		4438	Różne opłaty i składki	150
		4439	Różne opłaty i składki	50
		4440	Odpis na zakładowy fundusz świadczeń socjalnych	55.000
		6050	Wydatki inwestycyjne jednostek budżetowych	100.000
	80113		Dowózanie uczniów do szkół	189.020
		3020	Wydatki osobowe niezaliczane do wynagrodzeń	400
		4010	Wynagrodzenia osobowe pracowników	57.100
		4040	Dodatkowe wynagrodzenie roczne	2.900
		4110	Składki na ubezpieczenia społeczne	11.100
		4120	Składki na Fundusz Pracy	1.520
		4210	Zakup materiałów i wyposażenia	54.000
		4270	Zakup usług remontowych	9.500
		4300	Zakup usług pozostałych	48.000
		4430	Różne opłaty i składki	750
		4440	Odpisy na zakładowy fundusz świadczeń socjalnych	3.750
	80114		Zespoły obsługi ekonomiczno-administracyjnej szkół	204.170
		3020	Wydatki osobowe niezaliczone do wynagrodzeń	610
		4010	Wynagrodzenia osobowe pracowników	140.100
		4040	Dodatkowe wynagrodzenia roczne	10.000
		4110	Składki na ubezpieczenia społeczne	27.700
		4120	Składki na Fundusz Pracy	3.760
		4210	Zakup materiałów i wyposażenia	5.000
		4300	Zakup usług pozostałych	7.000
		4410	Podróże służbowe krajowe	1.000
		4440	Odpis na zakładowy fundusz świadczeń socjalnych	4.000
		6060	Wydatki na zakupy inwestycyjne jednostek budżetowych	5.000
	80146		Dokształcanie i doskonalenie nauczycieli	28.870
		4300	Zakup usług pozostałych	28.870
	80195		Pozostała działalność	24.660
		4440	Odpis na zakład. Fundusz świadczeń socjalnych	24.660
	854		Edukacyjna opieka wychowawcza	289.490
	85401		Świetlice szkolne	288.010
		3020	Wydatki osobowe niezaliczone do wynagrodzeń	15.000
		4010	Wynagrodzenia osobowe pracowników	132.500
		4040	Dodatkowe wynagrodzenia roczne	10.050
		4110	Składki na ubezpieczenia społeczne	28.700
		4120	Składki na Fundusz Pracy	4.000
		4210	Zakup materiałów i wyposażenia	7.100
		4220	Zakup środków żywności	80.560
		4240	Zakup pomocy naukowych, dydaktycznych i książek	1.500
		4410	Podróże służbowe krajowe	100
		4440	Odpis na zakładowy fundusz świadczeń socjalnych	8.500
	85446		Dokształcanie i dofinansowanie nauczycieli	1.480
		4410	Podróże służbowe	740
		4300	Zakup usług pozostałych	740

85 1		Ochrona zdrowia	81.200
	85 154	Przeciwdziałanie alkoholizmowi	81.200
		2310 Dotacje celowe przekazane gminie na zadania bieżące realizowane na podstawie porozumień (umów) między jednostkami samorządu terytorialnego	2.650
		4170 Wynagrodzenia bezosobowe	17.400
		4210 Zakup materiałów i wyposażenia	15.000
		4240 Zakup pomocy naukowych, dydaktycznych i książek	200
		4300 Zakup usług pozostałych	45.950
85 2		Pomoc społeczna	281.680
	85 202	Domy pomocy społecznej	19.200
		4330 Zakup usług przez jednostki sam. Ter. Od innych jedn. Sam. Ter.	19.200
	85 203	Ośrodki wsparcia	45.000
		6050 Wydatki inwestycyjne jednostek budżetowych	45.000
	85 213	Składki na ubezpieczenia zdrowotne opłacone za osoby pobierające niektóre świadczenia z pomocy społecznej oraz niektóre świadczenia rodzinne	880
		4130 Składki na ubezpieczenie zdrowotne	880
	85 214	Zasiłki i pomoc w naturze oraz skl. na ubezpieczenia emerytalne i rentowe	58.500
		3110 Świadczenia społeczne	56.000
		4110 Składki na ubezpieczenia społeczne	2.500
	85 215	Dodatki mieszkaniowe	4.000
		3110 Świadczenia społeczne	4.000
	85 219	Ośrodki pomocy społecznej	112.100
		3020 Wydatki osobowe niezaliczane do wynagrodzeń	1.300
		4010 Wynagrodzenia osobowe pracowników	60.010
		4040 Dodatkowe wynagrodzenia roczne	9.000
		4110 Składka na ubezpieczenia społeczne	12.250
		4120 Składka na Fundusz Pracy	1.700
		4210 Zakup materiałów i wyposażenia	2.940
		4280 Zakup usług zdrowotnych	100
		4300 Zakup usług pozostałych	11.300
		4410 Podróże służbowe krajowe	8.700
		4430 Różne opłaty i składki	500
		4440 Odpis na ZFSS	4.300
	85 228	Usługi opiekuńcze i specjalistyczne usługi opiekuńcze	5.000
		4110 Składki na ubezpieczenia społeczne	760
		4120 Składki na Fundusz Pracy	110
		4170 Wynagrodzenia bezosobowe	4.130
	85 295	Pozostała działalność	37.000
		3110 Świadczenia społeczne	37.000
90 0		Gospodarka komunalna i ochrona środowiska	325.300
	90 001	Gospodarka ściekowa i ochrona wód	54.100
		4210 Zakup materiałów i wyposażenia	10.000
		4260 Zakup energii	30.000
		4300 Zakup usług pozostałych	5.000
		4530 Podatek od towarów i usług	9.100
	90 003	Oczyszczanie miast i wsi	12.500
		4210 Zakup materiałów i wyposażenia	500
		4300 Zakup usług pozostałych	12.000
	90 015	Oświetlenie ulic, placów i dróg	230.000
		4210 Zakup materiałów i wyposażenia	2.000
		4260 Zakup energii	185.000
		4270 Zakup usług remontowych	2.000
		4300 Zakup usług pozostałych	1.000
		6060 Wydatki na zakupy inwestycyjne jednostek budżetowych	40.000
	90 095	Pozostała działalność	28.700
		4210 Zakup materiałów i wyposażenia	15.000
		4300 Zakup usług pozostałych	5.000
		2900 Wpłaty gmin powiatów na rzecz innych jednostek samorządu terytorialnego oraz związków gmin lub związków powiatów na dofinansowanie zadań bieżących	8.700
92 1		Kultura i ochrona dziedzictwa narodowego	182.100
	92 109	Domy i ośrodki kultury, świetlice i kluby	24.600
		4170 Wynagrodzenia bezosobowe	5.000
		4210 Zakup materiałów i wyposażenia	8.000
		4260 Zakup energii	1.600
		4300 Zakup usług pozostałych	5.000

		6060	Wydatki na zakupy inwestycyjne jednostek budżetowych	5.000
	92116		Biblioteki	115.000
		2480	Dotacja podmiotowa z budżetu dla samorządowych instytucji kultury	115.000
	92195		Pozostała działalność	42.500
		4170	Wynagrodzenia bezosobowe	7.000
		4210	Zakup materiałów i wyposażenia	15.000
		4300	Zakup usług pozostałych	20.000
		4430	Różne opłaty i składki	500
926			Kultura fizyczna i sport	35.800
	92695		Pozostała działalność	35.800
		4170	Wynagrodzenia bezosobowe	6.000
		4210	Zakup materiałów i wyposażenia	20.000
		4260	Zakup energii	300
		4300	Zakup usług pozostałych	8.000
		4430	Różne opłaty i składki	1.500
			Razem własne	10.521.087

Wydatki na zadania zlecone

Dział	Rozdział	§	Wyszczególnienie	Kwota na 2006 rok
750			Administracja publiczna	53.000
	75011		Urzędy wojewódzkie	53.000
		4010	Wynagrodzenie osobowe pracowników	39.636
		4040	Dodatkowe wynagrodzenie roczne	4.062
		4110	Składki na ubezpieczenia społeczne	6.830
		4120	Składki na Fundusz Pracy	972
		4440	Odpisy na zakładowy fundusz świadczeń socjalnych	1.500
751			Urzędy naczelnych organów władzy państwowej kontroli i ochrony prawa oraz sądownictwa	980
	75101		Urzędy nacz. Organów władzy państwowej kontroli i ochrony prawa	980
		4110	Składki na ubezpieczenia społeczne	135
		4120	Składki na Fundusz Pracy	19
		4210	Zakup materiałów i wyposażenia	50
		4170	Wynagrodzenia bezosobowe	776
754			Bezpieczeństwo publiczne i ochrona przeciwpożarowa	2.900
	75414		Obrona cywilna	2.900
		4210	Zakup materiałów i wyposażenia	2.500
		4300	Zakup usług pozostałych	400
852			Pomoc społeczna	1.328.700
	85203		Ośrodki wsparcia	160.800
		4010	Wynagrodzenie osobowe pracowników	96.600
		4040	Dodatkowe wynagrodzenie roczne	4.850
		4110	Składki na ubezpieczenia społeczne	18.450
		4120	Składki na Fundusz Pracy	2.480
		4170	Wynagrodzenia bezosobowe	2.000
		4210	Zakup materiałów i wyposażenia	17.520
		4300	Zakup usług pozostałych	3.700
		4260	Zakup energii	10.300
		4410	Podróże służbowe krajowe	500
		4430	Różne opłaty i składki	400
		4440	Odpisy na zakładowy fundusz świadczeń socjalnych	4.000
	85212		Świadczenia rodzinne, zaliczka alimentacyjna oraz składki na ubezpiecz. emerytalne i rentowe z ubezpiecz. społ.	1.096.000
		3110	Świadczenia społeczne	1.057.120
		4010	Wynagrodzenie osobowe pracowników	22.900
		4110	Składki na ubezpieczenia społeczne	10.200
		4120	Składki na Fundusz Pracy	600
		4210	Zakup materiałów i wyposażenia	4.180
		4440	Odpisy na Zakładowy Fundusz Świadczeń Socjalnych	1.000
	85213		Składki na ubezpiecz. zdr. opt. za osoby pobierające niektóre świadczenia z pomocy społecznej oraz niektóre świadczenia rodzinne	8.600
		4130	Składki na ubezpieczenia zdrowotne	8.600
	85214		Zasiłki i pomoc w naturze oraz składki na ubezpieczenia emerytalne i rentowe	63.300
		3110	Świadczenia społeczne	63.300
			Razem zlecone	1.385.580

Wydatki własne z dotacji

Dział	Rozdział	§	Wyszczególnienie	Kwota na 2006 rok
852			Pomoc społeczna	195.905
	852 14		Zasiłki i pomoc w naturze oraz składki na ubezpieczenia emerytalne i rentowe	87.600
		31 10	Świadczenia społeczne	87.600
	852 19		Ośrodki pomocy społecznej	71.800
		40 10	Wynagrodzenie osobowe pracowników	56.890
		41 10	Składki na ubezpieczenia społeczne	10.350
		41 20	Składki na Fundusz Pracy	1.400
		42 10	Zakup materiałów i wyposażenia	3.160
	852 95		Pozostała działalność	36.505
		31 10	Świadczenia społeczne	36.505
			Razem zlecone	195.905
Razem wydatki				12.102.572

Załącznik Nr 3
do uchwały Nr XXXV/195/2005
Rady Gminy w Malanowie
z dnia 29 grudnia 2005 r.
w sprawie uchwalenia
budżetu gminy na 2006 r.

PRZYCHODY I ROZCHODY ZWIĄZANE Z FINANSOWANIEM DEFICYTU BUDŻETU GMINY NA 2006 ROK.

§	Treść	Kwota
	PRZYCHODY:	1.235.000
952		1.235.000
	ROZCHODY:	698.200
992		698.200
	PRZYCHODY - Zaplanowane kredyty:	
	- na budowę szkoły w Kotwasicach	300.000
	- na rozbudowę i modernizację szkoły w Dziadowicach	435.000
	- na zakupy materiałów na budowę wodociągu	200.000
	- na zakup gruntu pod aktywizację gospodarczą	50.000
	- na dokumentację hali sportowej	100.000
	- na rozbudowę Przedszkola Gminnego w Malanowie	80.000
	- na dokumentację i budowę ulicy Wiatracznej	70.000
	Razem:	1.235.000
	ROZCHODY - Spłata następujących kredytów i pożyczek:	
	- na budowę Gimnazjum II	114.000
	- na budowę Gimnazjum III	345.000
	- na budowę drogi Żdzenie - Kotwasice	67.200
	- na budowę drogi Bibianna - Brody - Kotwasice - Kotwasice II	96.560
	- na budowę drogi Słodków - Deszna - Dziadowice	25.440
	- na zakup koparki	50.000
	Razem	698.200

Załącznik Nr 4
do uchwały Nr XXXV/195/2005
Rady Gminy w Malanowie
z dnia 29 grudnia 2005 r.
w sprawie uchwalenia
budżetu gminy na 2006 r.

WYKAZ ZADAŃ INWESTYCYJNYCH DO REALIZACJI W 2006 ROKU.

Dział	Nazwa zadania inwestycyjnego	Środki z budżetu	Środki z planowanych kredytów
010	Zakup materiałów na budowę wodociągu		200.000
010	Dokumentacja na wymianę rur azbestowych w Malanowie i Grąbkowie	30.000	
010	Zakup pomp do gminnych hydroforni	20.000	
600	Zakup ograniczników ruchu drogowego	10.000	
600	Zakup znaków drogowych	10.000	
600	Budowa drogi w Porożu	50.000	
600	Budowa drogi w Miłaczewku	50.000	
600	Budowa drogi w Celestynach	50.000	
600	Dokumentacja i budowa ulicy Wiatracznej		70.000
600	Dokumentacja na przebudowę ulicy Spółdzielców	70.000	
600	Dokumentacja budowy ulic w Malanowie	10.000	
600	Dokumentacja i budowa chodnika na ulicy Parkowej	45.000	
700	Zakup gruntu pod aktywizację gospodarczą		50.000
700	Wykup działek	12.000	
700	Termomodernizacja Ośrodka Zdrowia w Malanowie	12.000	
750	Zakup oprogramowań komputerowych	18.000	
750	Zakup zestawów komputerowych wraz z oprogramowaniem	9.000	
754	Założenie CO w budynku OSP w Malanowie	55.000	
754	Wymiana stolarki okiennej w strażnicach	10.000	
801	Zakup xero dla GZOO	5.000	
801	Budowa Szkoły Podstawowej w Kotwasicach		300.000
801	Budowa boiska sportowego przy Szkole Podstawowej w Malanowie	10.000	
801	Rozbudowa i modernizacja Szkoły Podstawowej w Dziadowicach		435.000
801	Zakup pieca miałowego dla Gminnego Przedszkola	6.000	
801	Rozbudowa Przedszkola Gminnego w Malanowie		80.000
801	Dokumentacja hali sportowej		100.000
852	Rozbudowa, przebudowa i roboty budowlane związane ze zmianą sposobu użytkowania budynku warsztatowo – socjalnego na budynek przeznaczony na cele socjalne – II etap	45.000	
900	Instalacja opraw oświetleniowych	40.000	
921	Wymiana stolarki okiennej w świetlicach gminnych	5.000	
	RAZEM:	572.000	1.235.000
			1.807.000

Załącznik Nr 5
do uchwały Nr XXXV/195/2005
Rady Gminy w Malanowie
z dnia 29 grudnia 2005 r.
w sprawie uchwalenia
budżetu gminy na 2006 r.

PRZYCHODY I WYDATKI GMINNEGO FUNDUSZU OCHRONY ŚRODOWISKA NA 2005 ROK.

Stan środków na początku roku	Przychody ogółem	w tym:		Wydatki ogółem	Stan śr. na koniec roku.
		Śr. Urzędu Marszałkowskiego	własne		
35.200	47.200	12.000	-	43.700	200
RAZEM					
35.200	47.200	12.000	-	43.700	200

<p>Uzasadnienie:</p> <p>Przychody</p> <p>§0690 – wpływy z różnych opłat</p> <ul style="list-style-type: none"> - środki wpłacone przez Urząd Marszałkowski Województwa Wielkopolskiego z tytułu kar opłacanych przez zakłady emitujące zanieczyszczenia do atmosfery – 12.000 zł. 	<p>Rozchody</p> <p>§4300 – zakup usług pozostałych</p> <ul style="list-style-type: none"> - utrzymanie toalet stacjonarnych – 4.300 zł. - usunięcie drzew – 2.500 zł. <p>§6120 – wydatki na zakupy inwestycyjne funduszy celowych</p> <ul style="list-style-type: none"> - zakup samochodu śmieciarki – 40.200 zł.
--	---

Załącznik Nr 6
do uchwały Nr XXXV/195/2005
Rady Gminy w Malanowie
z dnia 29 grudnia 2005 r.
w sprawie uchwalenia
budżetu gminy na 2006 r.

PROGNOZA KWOTY DŁUGU PUBLICZNEGO GMINY MALANÓW NA ROK 2006 I LATA NASTĘPNE.

Treść	Stan zadłużenia		Obciążenie budżetu z tytułu		Zwiększenie kwoty długu z tyt. przych. i rozch. w trakcie roku budż.
	na 1.01	na 31.12	spłat rat kapitałów	odsetki od długu	
1. Kredyt długoterminowy zaciągnięty w RBS Malanów umowa Nr 274/02 z dnia 16.05.2002 roku na budowę Gimnazjum w Malanowie					
rok 2006	175.000	61.000	114.000	10.697	0
rok 2007	61.000	0	61.000	1.994	0
2. Kredyt długoterminowy zaciągnięty w PKO Oddział w Turku, umowa Nr 310/13/31/4/2003 z dnia 24.03.2003 r. na budowę Gimnazjum w Malanowie					
rok 2006	690.000	345.000	345.000	33.283	0
rok 2007	345.000	0	345.000	11.686	0
3. Kredyt długoterminowy zaciągnięty w GBW S.A w Poznaniu umowa Nr 4/I/JST/2004 z dnia 31.08.2004r. na budowę drogi gminnej Żdzenice-Kotwasice					
rok 2006	940.800	873.600	67.200	67.295	0
rok 2007	873.600	806.400	67.200	62.356	0
rok 2008	806.400	739.200	67.200	57.575	0
rok 2009	739.200	672.000	67.200	52.762	0
rok 2010	672.000	604.800	67.200	47.410	0
rok 2011	604.800	537.600	67.200	42.484	0
rok 2012	537.600	470.400	67.200	37.764	0
rok 2013	470.400	403.200	67.200	32.721	0
rok 2014	403.200	336.000	67.200	27.781	0
rok 2015	336.000	268.800	67.200	22.964	0
rok 2016	268.800	201.600	67.200	17.856	0
rok 2017	201.600	134.400	67.200	12.964	0
rok 2018	134.400	67.200	67.200	8.024	0
rok 2019	67.200	0	67.200	3.085	0
4. Kredyt długoterminowy zaciągnięty w GBW S.A w Poznaniu umowa Nr 2/I/JST/2004 z dnia 31.08.2004 r. na budowę drogi gminnej Bibianna – Brody – Kotwasice - Kotwasice II					
rok 2006	1.351.840	1.255.280	96.560	97.354	0
rok 2007	1.255.280	1.158.720	96.560	90.209	0
rok 2008	1.158.720	1.062.160	96.560	83.293	0
rok 2009	1.062.160	965.600	96.560	76.329	0
rok 2010	965.600	869.040	96.560	68.586	0
rok 2011	869.040	772.480	96.560	61.461	0
rok 2012	772.480	675.920	96.560	54.633	0
rok 2013	675.920	579.360	96.560	47.336	0
rok 2014	579.360	482.800	96.560	40.191	0

rok 2015	482.800	386.240	96.560	33.221	0
rok 2016	386.240	289.680	96.560	25.831	0
rok 2017	289.680	193.120	96.560	18.755	0
rok 2018	193.120	96.560	96.560	11.609	0
rok 2019	96.560	0	96.560	4.464	0
5. Kredyt długoterminowy zaciągnięty w GBW S.A w Poznaniu umowa Nr 3//JST/2004 z dnia 31.08.2004 r. na budowę drogi Śłodków – Deszna - Dziadowice					
rok 2006	356.160	330.720	25.440	25.303	0
rok 2007	330.720	305.280	25.440	23.446	0
rok 2008	305.280	279.840	25.440	21.648	0
rok 2009	279.840	254.400	25.440	19.838	0
rok 2010	254.400	228.960	25.440	17.826	0
rok 2011	228.960	203.520	25.440	15.974	0
rok 2012	205.520	178.080	25.440	14.199	0
rok 2013	178.080	152.640	25.440	12.303	0
rok 2014	152.640	127.200	25.440	10.446	0
rok 2015	127.200	101.760	25.440	8.634	0
rok 2016	101.760	76.320	25.440	6.714	0
rok 2017	76.320	50.880	25.440	4.874	0
rok 2018	50.580	25.440	25.440	3.017	0
rok 2019	25.440	0	25.440	1.160	0
6. kredyt. Zakup koparki (na 3 lata)					
rok 2006	150.000	100.000	50.000	8.917	0
rok 2007	100.000	50.000	50.000	4.600	0
rok 2008	50.000	0	50.000	2.217	0
7. Planowany kredyt na rozbudowę Szkoły Podstawowej w Dziadowicach					
rok 2006	-	435.000	-	17.878	435.000
rok 2007	435.000	372.900	62.100	21.286	
rok 2008	372.900	310.750	62.100	18.425	
rok 2009	310.750	248.600	62.100	14.858	
rok 2010	248.600	186.450	62.100	11.074	
rok 2011	186.450	124.300	62.100	7.054	
rok 2012	124.300	62.150	62.100	2.787	
rok 2013	62.150	-	62.100	1.050	
8. Planowany kredyt na budowę Szkoły Podstawowej w Kotwasicach					
rok 2006	-	300.000	-	8.558	300.000
rok 2007	300.000	257.100	42.900	14.855	
rok 2008	257.100	214.250	42.850	12.707	
rok 2009	214.250	171.400	42.850	10.246	
rok 2010	171.400	128.550	42.850	7.636	
rok 2011	128.550	85.700	42.850	4.864	
rok 2012	85.700	42.850	42.850	1.922	
rok 2013	42.850	-	42.850	805	
9. Planowany kredyt na rozbudowę Przedszkola Gminnego w Małanowie					
rok 2006	-	80.000	-	1.994	80.000
rok 2007	80.000	69.000	11.000	4.006	
rok 2008	69.000	57.500	11.500	3.389	
rok 2009	57.500	46.000	11.500	2.732	
rok 2010	46.000	34.500	11.500	2.036	
rok 2011	34.500	23.000	11.500	1.297	
rok 2012	23.000	11.500	11.500	513	
rok 2013	11.500	-	11.500	230	
10. Planowany kredyt na zakup materiałów do budowy wodociągu					
rok 2006	-	200.000	-	7.933	200.000
rok 2007	200.000	171.600	28.400	10.017	
rok 2008	171.600	143.000	28.600	8.471	
rok 2009	143.000	114.400	28.600	6.831	
rok 2009	114.400	85.800	28.600	5.090	
rok 2010	85.800	57.200	28.600	3.243	
rok 2011	57.200	28.600	28.600	1.282	

rok 2012	28.600	-	28.600	540	
rok 2013					
11. Planowany kredyt na zakup gruntu pod aktywizację gospodarczą					
rok 2006	-	50.000	-	1.255	50.000
rok 2007	50.000	42.900	7.100	2.504	
rok 2008	42.900	35.750	7.150	2.118	
rok 2009	35.750	28.600	7.150	1.707	
rok 2010	28.600	21.450	7.150	1.272	
rok 2011	21.450	14.300	7.150	810	
rok 2012	14.300	7.150	7.150	320	
rok 2013	7.150	-	7.150	135	
12. Planowany kredyt na dokumentację hali sportowej					
rok 2006	-	100.000	-	2.510	100.000
rok 2007	100.000	85.800	14.200	5.008	
rok 2008	85.800	71.500	14.300	4.236	
rok 2009	71.500	57.200	14.300	3.415	
rok 2010	57.200	42.900	14.300	2.545	
rok 2011	42.900	28.600	14.300	1.621	
rok 2012	28.600	14.300	14.300	640	
rok 2013	14.300	-	14.300	270	
13. Planowany kredyt na budowę ulicy wiatracznej					
rok 2006	-	70.000	-	1.751	70.000
rok 2007	70.000	60.000	10.000	3.505	
rok 2008	60.000	50.000	10.000	2.965	
rok 2009	50.000	40.000	10.000	2.391	
rok 2010	40.000	30.00	10.000	1.782	
rok 2011	30.000	20.000	10.000	1.135	
rok 2012	20.000	10.000	10.000	448	
rok 2013	10.000	-	10.000	195	
OGÓŁEM					
rok 2006	3.663.800	4.200.600	698.200	274.031	1.235.000
rok 2007	4.200.600	3.379.600	820.900	253.478	
rok 2008	3.379.600	2.963.950	415.750	217.044	
rok 2009	2.963.950	2.598.200	365.750	191.109	
rok 2010	2.598.200	2.232.450	365.750	165.257	
rok 2011	2.232.450	1.866.700	365.750	139.943	
rok 2012	1.866.700	1.500.950	365.750	114.508	
rok 2013	1.500.950	1.135.200	365.750	95.585	
rok 2014	1.135.200	946.000	189.200	78.418	
rok 2015	946.000	756.800	189.200	64.819	
rok 2016	756.800	567.600	189.200	50.401	
rok 2017	567.600	378.400	189.200	36.593	
rok 2018	378.400	189.200	189.200	22.650	
rok 2019	189.200	-	189.200	8.709	

Odsetki od planowanych kredytów przyjęto w wysokości 6%, przy czym kredyty w kwocie 435.000 zł i 200.000 zł zaciągane będą w II kw., a pozostałe w III kw. 2006 roku

Załącznik Nr 7
do uchwały Nr XXXV/195/2005 r.
Rady Gminy w Malanowie
z dnia 29 grudnia 2005 r.
w sprawie uchwalenia
budżetu gminy na 2006 r.

PLAN FINANSOWY DOCHODÓW ODPROWADZONYCH DO BUDŻETU PAŃSTWA,
PLANY DOTACJI CELOWYCH Z ZAKRESU ADMINISTRACJI RZĄDOWEJ, DOTACJI
CELOWYCH DO ZADAŃ WŁASNYCH JEDNOSTKOM SAMORZĄDU TERYTORIALNEGO.

I. DOCHODY.

Dział	Rozdział	§	Wyszczególnienie	Kwota
750			Administracja publiczna	17.000
	75011		Urzędy wojewódzkie	17.000
		2350	Dochody budżetu państwa związane z realizacją zadań zleconych jednostkom samorządu terytorialnego	17.000
852			Pomoc społeczna	2.000
	85203		Ośrodki wsparcia	2.000
		2350	Dochody budżetu państwa związane z realizacją zadań zleconych jednostkom samorządu terytorialnego	2.000
			Razem:	19.000

II. DOTACJE

1) do zadań zleconych

Dział	Rozdział	§	Dotacje na zadania zlecone	Plan na 2006 rok
750			Administracje publiczne	53.000
	75011		Urzędy wojewódzkie	53.000
		2010	Dotacje celowe otrzymane z budżetu państwa na realizację zadań bieżących z zakresu administracji rządowej oraz innych zadań zleconych gmin	53.000
751			Urzędy naczelnych organów władzy państwowej, kontroli i ochrony prawa oraz sądownictwa	980
	75101		Urzędy naczelnych organów władzy państwowej, kontroli i ochrony prawa	980
		2010	Dotacje celowe otrzymywane z budżetu państwa na realizację zadań bieżących z zakresu administracji rządowej oraz innych zadań zleconych gmin	980
754			Bezpieczeństwo publiczne i ochrona przeciwpożarowa	2.900
	75414		Obrona cywilna	2.900
		2010	Dotacje celowe otrzymywane z budżetu państwa na realizację zadań bieżących z zakresu administracji rządowej oraz innych zadań zleconych gmin	2.900
852			Pomoc społeczna	1.328.700
	85203		Ośrodki wsparcia	160.800
		2010	Dotacje celowe otrzymywane z budżetu państwa na realizację zadań bieżących z zakresu administracji rządowej oraz innych zadań zleconych gmin	160.800
	85212		Świadczenia rodzinne, zaliczka alimentacyjna oraz składki na ubezpieczenia emerytalne i rentowe z ubezpieczenia społecznego	1.096.000
		2010	Dotacje celowe otrzymywane z budżetu państwa na realizację zadań bieżących z zakresu administracji rządowej oraz innych zadań zleconych gmin	1.096.000
	85213		Składki na ubezpieczenia zdrowotne opłacone za osoby pobierające niektóre świadczenia z pomocy społecznej	8.600
		2010	Dotacje celowe otrzymywane z budżetu państwa na realizację zadań bieżących z zakresu administracji rządowej oraz innych zadań zleconych gmin	8.600
	85214		Zasiłki i pomoc w naturze oraz składniki na ubezpieczenia społeczne	63.300
		2010	Dotacje celowe otrzymywane z budżetu państwa na realizację zadań bieżących z zakresu administracji rządowej oraz innych zadań zleconych gmin	63.300
			Razem	1.385.580

2) do zadań własnych

Dział	Rozdział	§	Dotacje na zadania zlecone	Plan na 2006 rok
852			Pomoc społeczna	195.905
	85214		Zasiłki i pomoc w naturze oraz składki na ubezpieczenia społeczne	87.600
		2030	Dotacje celowe otrzymane z budżetu państwa na realizację własnych zadań bieżących gmin (związków gmin)	87.600
	85219		Ośrodki pomocy społecznej	71.800
		2030	Dotacje celowe otrzymane z budżetu państwa na realizację własnych zadań bieżących gmin (związków gmin)	71.800
	85295		Pozostała działalność	36.505
		2030	Dotacje celowe otrzymane z budżetu państwa na realizację własnych zadań bieżących gmin (związków gmin)	36.505
			Razem	195.905

II. Wydatki

1) na zadania zlecone

Dział	Rozdział	§	Wyszczególnienie	Plan na 2006 rok
750			Administracja publiczna	53.000
	75011		Urzędy wojewódzkie	53.000
		4010	Wynagrodzenie osobowe pracowników	39.636
		4040	Dodatkowe wynagrodzenie roczne	4.062
		4110	Składki na ubezpieczenia społeczne	6.830
		4120	Składki na Fundusz Pracy	972
		4440	Odpisy na zakładowy fundusz świadczeń socjalnych	1.500
751			Urzędy naczelnych organów władzy państwowej kontroli i ochrony prawa oraz sądownictwa	980
	75101		Urzędy nacz. Organów władzy państwowej kontroli i ochrony prawa	980
		4110	Składki na ubezpieczenia społeczne	135
		4120	Składki na Fundusz Pracy	19
		4210	Zakup materiałów i wyposażenia	50
		4170	Zakup usług pozostałych	776
754			Bezpieczeństwo publiczne i ochrona przeciwpożarowa	2.900
	75414		Obrona cywilna	2.900
		4210	Zakup materiałów i wyposażenia	2.500
		4300	Zakup usług pozostałych	400
852			Pomoc społeczna	1.328.700
	85203		Ośrodki wsparcia	160.800
		4010	Wynagrodzenie osobowe pracowników	96.600
		4040	Dodatkowe wynagrodzenie roczne	4.850
		4110	Składki na ubezpieczenia społeczne	18.450
		4120	Składki na Fundusz Pracy	2.480
		4170	Zakup usług pozostałych	2.000
		4210	Zakup materiałów i wyposażenia	17.520
		4300	Zakup usług pozostałych	3.700
		4260	Zakup energii	10.300
		4410	Podróże służbowe krajowe	500
		4430	Różne opłaty i składki	400
		4440	Odpisy na zakładowy fundusz świadczeń socjalnych	4.000
	85212		Świadczenia rodzinne, zaliczka alimentacyjna oraz składki na bezp. emerytalne i rentowe z bezp. społ.	1.096.000
		3110	Świadczenia społeczne	1.057.120
		4010	Wynagrodzenie osobowe pracowników	22.900
		4110	Składki na ubezpieczenia społeczne	10.200
		4120	Składki na Fundusz Pracy	600
		4210	Zakup materiałów i wyposażenia	4.180
		4440	Odpisy na Zakładowy Fundusz Świadczeń Socjalnych	1.000
	85213		Składki na ubezp.zdr.opł.za osoby pobierające niektóre świadcz. z pomocy społecznej oraz niektóre świadczenia rodzinne	8.600
		4130	Składki. na ubezpieczenia zdrowotne	8.600
	85214		Zasiłki i pomoc w naturze oraz składki na ubezpieczenia społeczne.	63.300
		3110	Świadczenia społeczne	63.300
			Razem zlecone	1.385.580

2) na zadania własne

Dział	Rozdział	§	Wyszczególnienie	Plan na 2006 rok
852			Pomoc społeczna	195.905
	85214		Zasiłki i pomoc w naturze oraz składki na ubezpieczenia społeczne.	87.600
		3110	Świadczenia społeczne	87.600
	85219		Ośrodki pomocy społecznej	71.800
		4010	Wynagrodzenie osobowe pracowników	56.890
		4110	Składki na ubezpieczenia społeczne	10.350
		4120	Składki na Fundusz Pracy	1.400
		4210	Zakup materiałów i wyposażenia	3.160
	85295		Pozostała działalność	36.505
		3110	Świadczenia społeczne	36.505
			Razem zlecone	195.905

Załącznik nr 8
do uchwały Nr XXXV/195/2005
Rady Gminy w Malanowie
z dnia 29 grudnia 2005 r.
w sprawie uchwalenia
budżetu gminy na 2006 rok

LIMIT WYDATKÓW NA WIELOLETNI PLAN INWESTYCYJNY.

Nazwa zadania	Wartość	Rok 2005	Rok 2006	Rok 2007
Rozbudowa i modernizacja Szkoły Podstawowej w Dziadowicach	674.195	239.195	435.000	-
Budowa Szkoły Podstawowej w Kotwasicach	834.000	-	300.000	534.000
Rozbudowa Przedszkola Gminnego w Malanowie	380.000	-	80.000	300.000
RAZEM	1.888.195	239.195	815.000	834.000

2066

UCHWAŁA Nr XXXVI/223/05 RADY GMINY POWIDZ

z dnia 30 grudnia 2005 r.

w sprawie uchwalenia budżetu gminy na rok 2006

Na podstawie art. 18 ust. 2 pkt 4 i 10 ustawy z dnia 8 marca 1990 r. o samorządzie gminnym (Dz.U. z 2001 r. Nr 142 poz. 1591 z późn. zm.), art. 109, art. 116 ust. 1, art. 124 i art. 128 ust. 2 pkt 1 ustawy z dnia 26 listopada 1998 r. o finansach publicznych (Dz.U. z 2003 r. Nr 15 poz. 148 z późn. zm.) oraz art. 420 ustawy z dnia 27 kwietnia 2001 r. - Prawo ochrony środowiska (Dz.U. Nr 62 poz. 627 ze zm.) Rada Gminy Powidz uchwala, co następuje:

§1. Uchwala się dochody gminy w wysokości 5.998.887,00 zgodnie z załącznikiem nr 1, w tym:

- 1) dotacje celowe otrzymane z budżetu państwa na realizację zadań bieżących z zakresu administracji rządowej oraz innych zadań zleconych gminie/związkom gmin ustawami w kwocie 541.200,00,
- 2) subwencja ogólna w kwocie 1.178.482,00 zgodnie z zał. nr 1 do uchwały,

3) dotacje celowe otrzymane z budżetu państwa na dofinansowanie własnych zadań bieżących gmin 122.568,00.

§2. Uchwała się wydatki budżetu gminy w wysokości 5.274.887,00 zgodnie z załącznikiem nr 2, w tym:

1) wydatki na realizację zadań zleconych gminie w zakresie administracji rządowej 541.200,00,

2) wydatki majątkowe (inwestycyjne) w kwocie 140.000,00 zgodnie z zał. nr 2 do uchwały.

§3. W budżecie tworzy się rezerwę ogólną w wysokości 25.407,00.

§4. Określa się wykaz inwestycji realizowanych przez gminę w roku budżetowym zgodnie z załącznikiem nr 3.

§5. 1. Ustala się przychody i wydatki Gminnego Funduszu Ochrony Środowiska i Gospodarki Wodnej w wysokości:

- 1) przychody: 5.000,00 zł,
2) wydatki: 5.000,00 zł.

2. Zatwierdza się zestawienie przychodów i wydatków Gminnego Funduszu Ochrony Środowiska i Gospodarki Wodnej w brzmieniu załącznika nr 4.

§6. Prognozę długu publicznego określa załącznik nr 5.

§7. Planowaną nadwyżkę dochodów nad wydatkami w kwocie 724.000,00 zł przeznacza się na spłatę pożyczki z Wojewódzkiego Funduszu Ochrony Środowiska.

Ustala się rozchody związane ze spłatą pożyczki zgodnie z załącznikiem nr 6.

§8. Ustala się dochody z tytułu zezwolenia na sprzedaż napojów alkoholowych i wydatki na realizację gminnego programu profilaktyki i rozwiązywania problemów alkoholowych w wysokości 40.000,00 zł.

§9. 1. Ustala się kwotę dotacji dla instytucji kultury w wysokości 156.000,00 zł.

2. Plan dotacji dla poszczególnych instytucji określa załącznik nr 7.

§10. Określa się plan dochodów związanych z realizacją zadań z zakresu administracji rządowej odprowadzanych na rachunek budżetu państwa zgodnie z załącznikiem nr 8 oraz plan finansowy przychodów i wydatków zadań bieżących z zakresu administracji rządowej oraz innych zadań zleconych gminie/związkom gmin ustawami, zgodnie z załącznikiem nr 9.

§11. Upoważnia się Wójta Gminy do dokonywania zmian w planie wydatków budżetu gminy, polegających na przeniesieniu wydatków bieżących, w tym wynagrodzeń wraz z pochodnymi od wynagrodzeń między rozdziałami i paragrafami w ramach działu, za wyjątkiem wydatków inwestycyjnych i dotacji.

§12. Ustala się sumę 60.000,00 zł do wysokości, której Wójt Gminy może samodzielnie zaciągać zobowiązania.

§13. Wykonanie uchwały powierza się Wójtowi Gminy.

§14. Uchwała budżetowa podlega ogłoszeniu w dzienniku Urzędowym Województwa Wielkopolskiego oraz podaniu do publicznej wiadomości poprzez wywieszenie na tablicy ogłoszeń Urzędu Gminy Powidz i na terenie sołectw.

§15. Uchwała wchodzi w życie z dniem 1 stycznia 2006 r.

Przewodniczący
Rady Gminy Powidz
(-) Jacek Kowalski

Załącznik Nr 1
do Uchwały Nr XXXVI/223/05
Rady Gminy Powidz
z dnia 30 grudnia 2005 roku
w sprawie uchwalenia
budżetu gminy na rok 2006

DOCHODY BUDŻETU GMINY NA ROK 2006

Dział	Rozdział	§	Wyszczególnienie	Plan 2006
010			Rolnictwo i łowiectwo	369.841,00
	01010		Infrastruktura wodociągowa i sanitacyjna wsi	369.841,00
		0830	Wpływy z usług	369.841,00
630			Turystyka	90.746,00
	63095		Pozostała działalność	90.746,00
		0830	- Wpływy z usług	90.746,00
700			Gospodarka mieszkaniowa	640.652,00
	70005		Gospodarka gruntami i nieruchomościami	640.652,00
		0470	Wpływy z opłat za zarząd, użytkowanie i użytkowanie wieczyste nieruchomości	8.524,00
		0750	Dochody z najmu i dzierżawy składników majątkowych Skarbu Państwa, jednostek samorządu terytorialnego lub innych jednostek zaliczanych do sektora finansów publicznych oraz innych umów o podobnym charakterze	94.843,00
		0770	Wpłaty z tytułu odpłatnego nabycia prawa własności nieruchomości	537.285,00
750			Administracja publiczna	250,00

	75011		Urzędy wojewódzkie	250,00
756	2360		Dochody jednostek samorządu terytorialnego związane z realizacją zadań z zakresu administracji rządowej oraz innych zadań zleconych ustawami	250,00
			Dochody od osób prawnych, od osób fizycznych i od innych jednostek nie posiadających osobowości prawnej	2.997.148,00
756	75601		Wpływy z podatku dochodowego od osób fizycznych	1.000,00
	0350		Podatek od działalności gospodarczej osób fizycznych, opłacany w formie karty podatkowej	1.000,00
	75615		Wpływy z podatku rolnego, podatku leśnego, podatku od czynności cywilnoprawnych oraz podatków i opłat lokalnych od osób prawnych i innych jednostek organizacyjnych	1.380.489,00
		0310	Podatek od nieruchomości	1.231.043,00
		0320	Podatek rolny	1.821,00
		0330	Podatek leśny	40.774,00
		0340	Podatek od środków transportowych	106.851,00
	75616		Wpływy z podatku rolnego, podatku leśnego, podatku od spadków i darowizn, podatku od czynności cywilnoprawnych oraz podatków i opłat lokalnych od osób fizycznych	813.111,00
		0310	Podatek od nieruchomości	604.093,00
		0320	Podatek rolny	71.014,00
		0330	Podatek leśny	2.713,00
		0340	Podatek od środków transportowych	90.291,00
		0360	Podatek od spadków i darowizn	3.000,00
		0430	Opłata targowa	12.000,00
		0440	Wpływy z opłaty miejscowej	5.000,00
		0500	Podatek od czynności cywilnoprawnych	25.000,00
	75618		Wpływy z innych opłat stanowiących dochody jednostek samorządu terytorialnego na podstawie ustaw	48.000,00
		0410	Wpływy z opłaty skarbowej	3.000,00
		0480	Wpływy z opłat za zezwolenia na sprzedaż alkoholu	40.000,00
		0490	Wpływy z innych lokalnych opłat pobieranych przez jednostki samorządu terytorialnego na podstawie odrębnych ustaw	5.000,00
	75621		Udziały gmin w podatkach stanowiących dochód budżetu państwa	754.548,00
	0010		Podatek dochodowy od osób fizycznych	754.548,00
758			Różne rozliczenia	1.178.482,00
758	75801		Część oświatowa subwencji ogólnej dla jednostek samorządu terytorialnego	1.172.437,00
	2920		Subwencje ogólne z budżetu państwa	1.172.437,00
	75831		Część równoważąca subwencji ogólnej dla gmin	6.045,00
	2920		Subwencja ogólna z budżetu państwa	6.045,00
801			Oświata i wychowanie	18.000,00
801	80104		Przedszkola	18.000,00
	0830		Wpływy z usług	18.000,00
854			Edukacyjna opieka wychowawcza	40.000,00
854	85401		Świetlice szkolne	40.000,00
	0830		Wpływy z usług	40.000,00
			RAZEM DOCHODY WŁASNE	5.335.119,00

DOTACJE CELOWE OTRZYMANE Z BUDŻETU PAŃSTWA NA REALIZACJĘ ZADAŃ BIEŻĄCYCH
Z ZAKRESU ADMINISTRACJI RZĄDOWEJ ZLECONYCH GMINIE/ZWIĄZKOM GMIN USTAWAMI

Dział	Rozdział	§	Wyszczególnienie	Plan 2006
750			Administracja publiczna	30.000,00
	75011		Urzędy wojewódzkie	30.000,00
		2010	Dotacje celowe otrzymane z budżetu państwa na realizację zadań bieżących z zakresu administracji rządowej oraz innych zadań zleconych gminie (związkom gmin) ustawami	30.000,00
751			Urzędy naczelnych organów władzy państwowej, kontroli i ochrony prawa oraz sądownictwa	400,00
	75101		Urzędy naczelnych organów władzy państwowej, kontroli i ochrony prawa	400,00
		2010	Dotacje celowe otrzymane z budżetu państwa na realizację zadań bieżących z zakresu administracji rządowej oraz innych zadań zleconych gminie (związkom gmin) ustawami	400,00
754			Bezpieczeństwo publiczne i ochrona przeciwpożarowa	2.900,00
	75414		Obrona cywilna	2.900,00
		2010	Dotacje celowe otrzymane z budżetu państwa na realizację zadań bieżących z zakresu administracji rządowej oraz innych zadań zleconych gminie (związkom gmin) ustawami	2.900,00
852			Opieka społeczna	507.900,00
	85212		Świadczenia rodzinne oraz składki na ubezpieczenia emerytalne i rentowe z ubezpieczenia społecznego	474.000,00

		2010	Dotacje celowe otrzymane z budżetu państwa na realizację zadań bieżących z zakresu administracji rządowej oraz innych zadań zleconych gminie/związkom gmin ustawami	474.000,00
	85213		Składki na ubezpieczenia zdrowotne opłacane za osoby pobierające oraz niektóre świadczenia z pomocy społecznej	5.100,00
		2010	Dotacje celowe otrzymane z budżetu państwa na realizację zadań bieżących z zakresu administracji rządowej oraz innych zadań zleconych gminie (związkom gmin) ustawami	5.100,00
	85214		Zasiłki i pomoc w naturze oraz składki na ubezpieczenia społeczne	21.800,00
		2010	Dotacje celowe otrzymane z budżetu państwa na realizację zadań bieżących z zakresu administracji rządowej oraz innych zadań zleconych gminie /związkom gmin/ ustawami	21.800,00
	85228		Usługi opiekuńcze i specjalistyczne usługi opiekuńcze	7.000,00
		2010	Dotacje celowe otrzymane z budżetu państwa na realizację zadań bieżących z zakresu administracji rządowej oraz innych zadań zleconych gminie (związkom gmin) ustawami	7.000,00
			RAZEM:	541.200,00

DOTACJE CELOWE OTRZYMANE Z BUDŻETU PAŃSTWA
NA DOFINANSOWANIE WŁASNYCH ZADAŃ BIEŻĄCYCH GMIN

Dział	Rozdział	§	Wyszczególnienie	Plan 2006
852			Opieka społeczna	122.568,00
	85214		Zasiłki i pomoc w naturze oraz składki na ubezpieczenia społeczne	31.100,00
		2030	Dotacje celowe otrzymane z budżetu państwa na realizację własnych zadań bieżących gmin/związków gmin	31.100,00
	85219		Ośrodki pomocy społecznej	78.300,00
		2030	Dotacje celowe otrzymane z budżetu państwa na realizację własnych zadań bieżących gmin/związków gmin	78.300,00
	85295		Pozostała działalność	13.168,00
		2030	Dotacje celowe otrzymane z budżetu państwa na realizację własnych zadań bieżących gmin/związków gmin	13.168,00
			RAZEM:	122.568,00

Dział	Rozdział	§	Wyszczególnienie	Plan 2006
			Ogółem dochody własne	5.335.119,00
			Ogółem dotacje	663.768,00
			Razem dochody:	5.998.887,00

Załącznik Nr 2
do Uchwały Nr XXXVI/223/05
Rady Gminy Powidz
z dnia 30 grudnia 2005 r.
w sprawie uchwalenia budżetu
gminy na rok 2006

WYDATKI BUDŻETU GMINY NA 2006 ROK

Dział	Rozdział	§	Wyszczególnienie	Plan 2006
010			Roľnictwo i łowiectwo	116.457,00
	01010		Infrastruktura wodociągowa i sanitacyjna wsi	115.000,00
		6050	Wydatki inwestycyjne jednostek budżetowych	115.000,00
			Projekt sieci kanalizacyjnej w m. Przybrodzin	115.000,00
	01030		Izby rolnicze	1.457,00
		2850	Wpłaty gmin na rzecz izb rolniczych w wysokości 2% uzyskanych wpływów z podatku rolnego	1.457,00
600			Transport i łączność	254.250,00
	60016		Drogi publiczne gminne	254.250,00
		4210	Zakup materiałów i wyposażenia	174.250,00
		4300	Zakup usług pozostałych	55.000,00
		6050	Wydatki inwestycyjne jednostek budżetowych	25.000,00
			Projekt chodnika Przybrodzin (od p. Imbiorowicza do figury)	5.000,00
			Projekt chodnika w m. Powidz (ul. 29 Grudnia od p. Nowickich w kierunku Marketu)	5.000,00
			Projekt drogi w m. Anastazewo	15.000,00
630			Turystyka	87.000,00

	63003		Zadania w zakresie upowszechniania turystyki	87.000,00
		4170	Wynagrodzenia bezosobowe	3.700,00
		4210	Zakup materiałów i wyposażenia	41.000,00
		4300	Zakup usług pozostałych	42.300,00
700			Gospodarka mieszkaniowa	65.000,00
	70095		Pozostała działalność	65.000,00
		4110	Składki na ubezpieczenia społeczne	1.000,00
		4120	Składki na Fundusz Pracy	200,00
		4210	Zakup materiałów i wyposażenia	28.800,00
		4260	Zakup energii	1.000,00
		4300	Zakup usług pozostałych	34.000,00
750			Administracja publiczna	1.448.956,00
	75011		Urzędy wojewódzkie	500,00
		4410	Podróże służbowe krajowe	500,00
	75022		Rady gmin (miast i miast na prawach powiatu)	112.700,00
		3030	Różne wydatki na rzecz osób fizycznych	103.000,00
		4210	Zakup materiałów i wyposażenia	5.000,00
		4300	Zakup usług pozostałych	2.500,00
		4410	Podróże służbowe krajowe	2.200,00
	75023		Urzędy gmin (miast i miast na prawach powiatu)	1.315.756,00
		2900	Wpłaty gmin i powiatów na rzecz innych jednostek samorządu terytorialnego oraz związków gmin lub związków powiatów na dofinansowanie zadań bieżących	2.815,00
		4010	Wynagrodzenia osobowe pracowników	830.981,00
		4040	Dodatkowe wynagrodzenie roczne	67.178,00
		4110	Składki na ubezpieczenia społeczne	137.166,00
		4120	Składki na Fundusz Pracy	19.931,00
		4210	Zakup materiałów i wyposażenia	90.000,00
		4260	Zakup energii	6.000,00
		4300	Zakup usług pozostałych	104.000,00
		4410	Podróże służbowe krajowe	18.185,00
		4430	Różne opłaty	15.000,00
		4440	Odpisy na Zakładowy Fundusz Świadczeń Socjalnych	24.500,00
	75095		Pozostała działalność	20.000,00
		4210	Zakup materiałów i wyposażenia	5.000,00
		4300	Zakup usług pozostałych	15.000,00
754			Bezpieczeństwo publiczne i ochrona przeciwpożarowa	49.500,00
	75412		Ochotnicze straże pożarne	49.000,00
		3030	Różne wydatki na rzecz osób fizycznych	3.400,00
		4110	Składki na ubezpieczenie społeczne	650,00
		4120	Składki na Fundusz Pracy	200,00
		4210	Zakup materiałów i wyposażenia	18.750,00
		4260	Zakup energii	6.000,00
		4300	Zakup usług pozostałych	20.000,00
	75414		Obrona cywilna	500,00
		4210	Zakup materiałów i wyposażenia	500,00
756			Dochody od osób prawnych, od osób fizycznych i od innych jednostek nieposiadających osobowości prawnej oraz wydatki związane z ich poborem	15.871,00
	75647		Pobór podatków, opłat i niepodatkowych należności budżetowych	15.871,00
		4100	Wynagrodzenia agencyjno - prowizyjne	12.871,00
		4210	Zakup materiałów i wyposażenia	3.000,00
757			Obsługa długu publicznego	175.721,00
	75702		Obsługa papierów wartościowych, kredytów i pożyczek jednostek samorządu terytorialnego	175.721,00
		8070	Odsetki i dyskonto od krajowych skarbowych papierów wartościowych oraz pożyczek i kredytów	175.721,00
758			Różne rozliczenia	167.336,00
	75802		Uzupełnienie subwencji ogólnej dla jednostek samorządu terytorialnego	141.929,00
		2930	Wpływy z wpłat jednostek samorządu terytorialnego do budżetu państwa	141.929,00
	75818		Rezerwy ogólne	25.407,00
		4810	Rezerwy	25.407,00
801			Oświata i wychowanie	1.249.817,00
	80101		Szkoły podstawowe	682.654,00
		3020	Nagrody i wydatki osobowe nie zaliczone do wynagrodzeń	35.000,00
		4010	Wynagrodzenia osobowe pracowników	413.500,00
		4040	Dodatkowe wynagrodzenie roczne	32.000,00

		4110	Składki na ubezpieczenia społeczne	83.540,00
		4120	Składki na Fundusz Pracy	11.378,00
		4170	Wynagrodzenia bezosobowe	3.500,00
		4210	Zakup materiałów i wyposażenia	41.500,00
		4240	Zakup pomocy naukowych, dydaktycznych i książek	2.000,00
		4260	Zakup energii	16.000,00
		4300	Zakup usług pozostałych	15.144,00
		4410	Podróże służbowe krajowe	4.000,00
		4430	Różne opłaty i składki	400,00
		4440	Odpisy na zakładowy Fundusz Świadczeń Socjalnych	24.692,00
	80104		Przedszkola	165.380,00
		3020	Nagrody i wydatki osobowe niezaliczone do wynagrodzeń	6.395,00
		4010	Wynagrodzenia osobowe pracowników	92.900,00
		4040	Dodatkowe wynagrodzenie roczne	7.900,00
		4110	Składki na ubezpieczenia społeczne	19.280,00
		4120	Składki na Fundusz Pracy	2.626,00
		4210	Zakup materiałów i wyposażenia	5.476,00
		4220	Zakup środków żywności	18.000,00
		4240	Zakup pomocy naukowych, dydaktycznych i książek	1.500,00
		4260	Zakup energii	4.000,00
		4300	Zakup usług pozostałych	1.000,00
		4410	Podróże służbowe krajowe	300,00
		4440	Odpisy na zakładowy fundusz świadczeń Socjalnych	6.003,00
	80110		Gimnazja	280.866,00
		3020	Nagrody i wydatki osobowe nie zaliczone do wynagrodzeń	15.600,00
		4010	Wynagrodzenia osobowe pracowników	188.400,00
		4040	Dodatkowe wynagrodzenie roczne	13.700,00
		4110	Składki na ubezpieczenia społeczne	38.060,00
		4120	Składki na Fundusz Pracy	5.180,00
		4210	Zakup materiałów i wyposażenia	2.000,00
		4240	Zakup pomocy naukowych, dydaktycznych i książek	1.000,00
		4300	Zakup usług pozostałych	3.000,00
		4440	Odpisy na Zakładowy Fundusz Świadczeń Socjalnych	13.926,00
	80113		Dowożenie uczniów do szkół	70.000,00
		4110	Składki na ubezpieczenia społeczne	2.640,00
		4120	Składki na Fundusz Pracy	619,00
		4210	Zakup materiałów i wyposażenia	12.000,00
		4300	Zakup usług pozostałych	54.741,00
	80114		Zespoły ekonomiczno-administracyjne szkół	35.420,00
		3020	Nagrody i wydatki osobowe nie zaliczone do wynagrodzeń	100,00
		4010	Wynagrodzenia osobowe pracowników	26.200,00
		4040	Dodatkowe wynagrodzenia roczne	2.160,00
		4110	Składki na ubezpieczenia społeczne	5.110,00
		4120	Składki na Fundusz Pracy	700,00
		4210	Zakup materiałów i wyposażenia	100,00
		4430	Różne opłaty i składki	300,00
		4440	Odpisy na Zakładowy Fundusz Świadczeń Socjalnych	750,00
	80146		Dokształcanie i doskonalenie nauczycieli	5.393,00
		4410	Podróże służbowe krajowe	400,00
		4430	Różne opłaty i składki	4.993,00
	80195		Pozostała działalność	10.104,00
		4440	Odpisy na zakładowy fundusz świadczeń socjalnych	10.104,00
851			Ochrona zdrowia	40.000,00
	85154		Przeciwdziałanie alkoholizmowi	40.000,00
		3030	Różne wydatki na rzecz osób fizycznych	12.000,00
		4110	Składki na ubezpieczenia społeczne	1.000,00
		4120	Składki na Fundusz Pracy	200,00
		4170	Wynagrodzenia bezosobowe	10.000,00
		4210	Zakup materiałów i wyposażenia	7.320,00
		4300	Zakup usług pozostałych	9.480,00
852			Opieka społeczna	184.211,00
	85214		Zasiłki i pomoc w naturze oraz składki na ubezpieczenia emerytalne i rentowe	63.000,00
		3110	Świadczenia społeczne	63.000,00
	85215		Dodatki mieszkaniowe	50.000,00
		3110	Świadczenia społeczne	50.000,00

	85219		Ośrodki pomocy społecznej	54.411,00
		4110	Składki na ubezpieczenia społeczne	7.902,00
		4120	Składki na Fundusz Pracy	1.064,00
		4300	Zakup usług pozostałych	2.000,00
		4010	Wynagrodzenia osobowe pracowników	43.445,00
	85295		Pozostała działalność	16.800,00
		3110	Świadczenia społeczne	16.800,00
854			Edukacyjna opieka wychowawcza	198.000,00
	85401		Świetlice szkolne	192.986,00
		3020	Nagrody i wydatki osobowe nie zaliczone do wynagrodzeń	5.200,00
		4010	Wynagrodzenia osobowe pracowników	107.020,00
		4040	Dodatkowe wynagrodzenie roczne	8.608,00
		4110	Składki na ubezpieczenia społeczne	20.755,00
		4120	Składki na Fundusz Pracy	2.827,00
		4210	Zakup materiałów i wyposażenia	1.000,00
		4220	Zakup środków żywności	40.000,00
		4240	Zakup pomocy naukowych, dydaktycznych i książek	500,00
		4300	Zakup usług pozostałych	500,00
		4440	Odpisy na Zakładowy Fundusz Świadczeń Socjalnych	6.576,00
	85415		Pomoc materialna dla uczniów	4.500,00
		3240	Stypendia oraz inne formy pomocy dla uczniów	4.500,00
	85446		Dokształcanie i doskonalenie nauczycieli	514,00
		4410	Podróże służbowe krajowe	64,00
		4430	Różne opłaty i składki	450,00
900			Gospodarka komunalna i ochrona środowiska	359.000,00
	90003		Oczyszczanie miast i wsi	10.000,00
		4210	Zakup materiałów i wyposażenia	5.000,00
		4300	Zakup usług pozostałych	5.000,00
	90004		Utrzymanie zieleni w miastach i gminach	13.000,00
		4210	Zakup materiałów i wyposażenia	5.000,00
		4300	Zakup usług pozostałych	8.000,00
	90015		Oświetlenie ulic, placów i dróg	88.000,00
		4260	Zakup energii	65.000,00
		4300	Zakup usług pozostałych – lampa Państwa Jankowskich	23.000,00
	90095		Pozostała działalność	248.000,00
		2900	Wpłaty gmin i powiatów na rzecz innych jednostek samorządu terytorialnego oraz związków gmin lub związków powiatów na dofinansowanie zadań bieżących	6.000,00
		4110	Składki na ubezpieczenia społeczne	1.000,00
		4120	Składki na Fundusz Pracy	530,00
		4210	Zakup materiałów i wyposażenia	15.470,00
		4260	Zakup energii	85.000,00
		4300	Zakup usług pozostałych	140.000,00
921			Kultura i ochrona dziedzictwa narodowego	173.000,00
	92109		Domy i ośrodki kultury, świetlice i kluby	109.000,00
		2480	Dotacja podmiotowa z budżetu dla instytucji kultury	92.000,00
		4210	Zakup materiałów i wyposażenia	15.000,00
		4260	Zakup energii	1.000,00
		4300	Zakup usług pozostałych	1.000,00
	92116		Biblioteki	64.000,00
		2480	Dotacja podmiotowa z budżetu dla instytucji Kultury	64.000,00
926			Kultura fizyczna i sport	27.000,00
	92605		Zadania w zakresie kultury fizycznej i sportu	27.000,00
		4170	Wynagrodzenia bezosobowe	4.100,00
		4210	Zakup materiałów i wyposażenia	7.500,00
		4300	Zakup usług pozostałych	15.400,00
			RAZEM WYDATKI NA ZADANIA WŁASNE	4.611.119,00

WYDATKI NA ZADANIA ZLECONE

Dział	Rozdział	§	Wyszczególnienie	Plan 2006
750			Administracja publiczna	30.000,00
	75011		Urzędy wojewódzkie	30.000,00
		4010	Wynagrodzenia osobowe pracowników	21.169,00
		4040	Dodatkowe wynagrodzenie roczne	1.100,00
		4110	Składki na ubezpieczenia społeczne	3.647,00

		4120	Składki na Fundusz Pracy	5 19,00
		4210	Zakup materiałów i wyposażenia	2.065,00
		4440	Odpisy na Zakładowy Fundusz Świadczeń Socjalnych	1.500,00
751			Urzędy naczelnych organów władzy państwowej, kontroli i ochrony prawa oraz sądownictwa	400,00
	75101		Urzędy naczelnych organów władzy państwowej, kontroli i ochrony prawa	400,00
		4110	Składki na ubezpieczenia społeczne	57,00
		4120	Składki na Fundusz Pracy	8,00
		4300	Zakup usług pozostałych	335,00
754			Bezpieczeństwo publiczne i ochrona przeciwpożarowa	2.900,00
	75414		Obrona cywilna	2.900,00
		4210	Zakup materiałów i wyposażenia	2.900,00
852			Opieka społeczna	507.900,00
	85212		Świadczenia rodzinne oraz składki na ubezpieczenia emerytalne i rentowe z ubezpieczenia społecznego	474.000,00
		3110	Świadczenia społeczne	459.000,00
		4110	Składki na ubezpieczenia społeczne	15.000,00
	85213		Składki na ubezpieczenia zdrowotne opłacane za osoby pobierające niektóre świadczenia z pomocy społecznej	5.100,00
		4130	Składki na ubezpieczenia zdrowotne	5.100,00
	85214		Zasiłki i pomoc w naturze oraz składki na ubezpieczenia emerytalne i rentowe	21.800,00
		3110	Świadczenia społeczne	21.800,00
	85228		Usługi opiekuńcze i specjalistyczne usługi opiekuńcze	7.000,00
		4300	Zakup usług pozostałych	7.000,00
			RAZEM WYDATKI NA ZADANIA ZLECONE	541.200,00

WYDATKI NA REALIZACJĘ ZADAŃ WŁASNYCH

Dział	Rozdział	§	Wyszczególnienie	Plan 2006
852			Opieka społeczna	122.568,00
	85214		Zasiłki i pomoc w naturze oraz składki na ubezpieczenia emerytalne i rentowe	31.100,00
		3110	Świadczenia społeczne	31.100,00
	85219		Ośrodki pomocy społecznej	78.300,00
		4010	Wynagrodzenia osobowe pracowników	52.891,00
		4040	Dodatkowe wynagrodzenia roczne	6.598,00
		4110	Składki na ubezpieczenia społeczne	10.821,00
		4120	Składki na Fundusz Pracy	1.458,00
		4210	Zakup materiałów i wyposażenia	2.060,00
		4410	Podróże służbowe krajowe	2.000,00
		4440	Odpisy na zakładowy fundusz świadczeń socjalnych	2.472,00
	85295		Pozostała działalność	13.168,00
		3110	Świadczenie społeczne	13.168,00
			RAZEM	122.568,00

Dział	Rozdział	§	Wyszczególnienie	Plan 2006
			Ogółem wydatki własne	4.611.119,00
			Ogółem wydatki na zadania zleczone	541.200,00
			Ogółem wydatki na zadania własne	122.568,00
			Wydatki ogółem	5.274.887,00

Załącznik nr 3
do Uchwały Nr XXXVI/223/05
Rady Gminy Powidz
z dnia 30 grudnia 2005 r.
w sprawie uchwalenia
budżetu na rok 2006

ZADANIA INWESTYCYJNE PLANOWANE DO REALIZACJI W 2006 ROKU

Dział	Rozdział	§	Wyszczególnienie	Plan
1	2	3	4	5
010			Roľnictwo i łowiectwo	115.000,00
	01010		Infrastruktura wodociągowa i sanitacyjna wsi	115.000,00

		6050	Wydatki inwestycyjne jednostek budżetowych:	115.000,00
			- projekt sieci kanalizacyjnej w m. Przybrodzin	115.000,00
600			Transport i łączność	25.000,00
	60016		Drogi publiczne i gminne	25.000,00
		6050	Wydatki inwestycyjne jednostek budżetowych:	25.000,00
			projekt chodnika przybrodzin (od p. Imbiorowicza do figury)	5.000,00
			projekt chodnika w m. Powidz ul. 29 grudnia od p. Nowickich w kierunku marketu)	5.000,00
			projekt drogi w Anastazewie (od stacji PKP w kierunku jeziora powidzkiego dł. 1.500 metrów)	15.000,00
			Razem	140.000,00

Załącznik nr 4
do Uchwały Nr XXXVI/223/05
Rady Gminy Powidz
z dnia 30 grudnia 2005 r.
w sprawie uchwalenia budżetu
na rok 2006

PLAN PRZYCHODÓW I WYDATKÓW GMINNEGO FUNDUSZU OCHRONY ŚRODOWISKA I GOSPODARKI WODNEJ

Dział	Rozdział	§	Treść	Kwota
900	90011	0690	I. PRZYCHODY	
			1. Zwiększenie funduszu	5.000,00
			RAZEM	5.000,00
			II. WYDATKI	
			1. Wydatki ogółem	5.000,00
		6110	zakup urządzeń i sprzętu do utrzymania porządku w gminie	5.000,00

Załącznik nr 5
do uchwały Nr XXXVI/223/05
Rady Gminy Powidz
z dnia 30 grudnia 2005 r.
w sprawie uchwalenia budżetu
na rok 2006

PROGNOZA KWOTY DŁUGU GMINY POWIDZ W LATACH 2006 – 2009

Treść	Stan zadłużenia na: (raty kapitałowe)		Zwiększenie (+) i zmniejszenie (-) kwoty długu w trakcie roku budżetowego	Obciążenie budżetu z tytułu	
	1 stycznia	31 grudnia		Spłat rat kapitału	Planowanych odsetek od długu
1. Pożyczka z WFOŚiGW w Poznaniu Nr 182/P/Ko/OW/04 pn. „Budowa sieci kanalizacji sanitarnej z przykanalikami w m. Powidz – II etap realizacji”					
2006	1.085.000,00	845.000,00		240.000,00	94.360,00
2007	845.000,00	605.000,00		240.000,00	32.484,00
2008	605.000,00	345.000,00		260.000,00	20.114,00
2009	345.000,00	0,00		345.000,00	7.734,00
2. Pożyczka z WFOŚiGW w Poznaniu Nr 124/P/Ko/OW/04 pn. „Budowa sieci kanalizacji sanitarnej z przykanalikami w m. Powidz – III etap realizacji”					
2006	861.000,00	661.000,00		200.000,00	73.861,30
2007	661.000,00	461.000,00		200.000,00	25.427,70
2008	461.000,00	261.000,00		200.000,00	15.741,00
2009	261.000,00			261.000,00	6.099,30
3. Umowa kredytu preferencyjnego związanego z ochroną środowiska Nr 002/05/W-15/OW-KW/L03-2/056					

2006	426.000,00	142.000,00		284.000,00	7.500,00
2007	142.000,00	-		142.000,00	3.750,00
4. Ogółem pożyczki					
2006	2.372.000,00	1.648.000,00		724.000,00	175.721,00
2007	1.648.000,00	1.066.000,00		582.000,00	61.662,00
2008	1.066.000,00	606.000,00		460.000,00	35.855,00
2009	606.000,00	0		606.000,00	13.833,30

Załącznik nr 6
do uchwały Nr XXXVI/223/05
Rady Gminy Powidz
z dnia 30 grudnia 2005 r.
w uchwalenia budżetu na rok 2006

PLAN PRZYCHODÓW ZWIĄZANYCH Z FINANSOWANIEM
NIEDOBORU I ROZDYSPONOWANIEM NADWYŻKI BUDŻETOWEJ

§	Określenie	Przychody	Rozchody
1	2	3	4
9920	Spłaty otrzymanych krajowych pożyczek i kredytów	-	724.000,00
	II etap sieci kanalizacyjnej z przykanalikami w m. Powidz	-	240.000,00
	III etap sieci kanalizacyjnej z przykanalikami w m. Powidz	-	484.000,00
	RAZEM	-	724.000,00

Załącznik nr 7
do Uchwały Nr XXXVI/223/05
Rady Gminy Powidz
z dnia 30 grudnia 2005 r.
w sprawie uchwalenia budżetu
na rok 2006

PLAN DOTACJI DLA INSTYTUCJI KULTURY NA ROK 2006

Dział	Rozdział	Wyszczególnienie	Dotacja z budżetu gminy w kwocie zł
921	92109	Dom kultury w Powidzu	92.000,00
921	92116	Biblioteka Publiczna Gminy Powidz	64.000,00
		RAZEM	156.000,00

Załącznik nr 8
do Uchwały Nr XXXVI/223/05
Rady Gminy Powidz
z dnia 30 grudnia 2005 r.
w sprawie uchwalenia budżetu
na rok 2006

PLAN DOCHODÓW ZWIĄZANYCH Z REALIZACJĄ ZADAŃ Z ZAKRESU ADMINISTRACJI
RZĄDOWEJ ODPROWADZANYCH NA RACHUNEK BUDŻETU PAŃSTWA

Dział	Rozdział	§	Treść	Kwota
750			Administracja publiczna	5.000,00
	75011		Urzędy wojewódzkie	5.000,00
		0690	Wpływy z różnych opłat	5.000,00
852			Pomoc Społeczna	300,00
	85228		Usługi opiekuńcze i specjalistyczne usługi opiekuńcze	300,00
		0690	Wpływy z różnych opłat	300,00

Załącznik nr 9
do Uchwały Nr XXXVI/223/05
Rady Gminy Powidz
z dnia 30 grudnia 2005 r.
w sprawie uchwalenia budżetu
na rok 2006

PLAN FINANSOWY PRZYCHODÓW I WYDATKÓW ZADAŃ BIEŻĄCYCH Z ZAKRESU ADMINISTRACJI
RZĄDOWEJ ORAZ INNYCH ZADAŃ ZLECONYCH GMINIE (ZWIĄZKOM GMIN) USTAWAMI

1. Przychody

Dział	Rozdział	§	Wyszczególnienie	Plan 2006
750			Administracja publiczna	30.000,00
	75011		Urzędy wojewódzkie	30.000,00
		2010	Dotacje celowe otrzymane z budżetu państwa na realizację zadań bieżących z zakresu administracji rządowej oraz innych zadań zleconych gminie (związkom gmin) ustawami	30.000,00
751			Urzędy naczelných organów władzy państwowej, kontroli i ochrony prawa oraz sądownictwa	400,00
	75101		Urzędy naczelných organów władzy państwowej, kontroli i ochrony prawa	400,00
		2010	Dotacje celowe otrzymane z budżetu państwa na realizację zadań bieżących z zakresu administracji rządowej oraz innych zadań zleconych gminie (związkom gmin) ustawami	400,00
754			Bezpieczeństwo publiczne i ochrona przeciwpożarowa	2.900,00
	75414		Obrona cywilna	2.900,00
		2010	Dotacje celowe otrzymane z budżetu państwa na realizację zadań bieżących z zakresu administracji rządowej oraz innych zadań zleconych gminie (związkom gmin) ustawami	2.900,00
852			Opieka społeczna	507.900,00
	85212		Świadczenia rodzinne oraz składki na ubezpieczenia emerytalne i rentowe z ubezpieczenia społecznego	474.000,00
		2010	Dotacje celowe otrzymane z budżetu państwa na realizację zadań bieżących z zakresu administracji rządowej oraz innych zadań zleconych gminie (związkom gmin) ustawami	474.000,00
	85213		Składki na ubezpieczenia zdrowotne opłacane za osoby pobierające oraz niektóre świadczenia z pomocy społecznej	5.100,00
		2010	Dotacje celowe otrzymane z budżetu państwa na realizację zadań bieżących z zakresu administracji rządowej oraz innych zadań zleconych gminie (związkom gmin) ustawami	5.100,00
	85214		Zasiłki i pomoc w naturze oraz składki na ubezpieczenia społeczne	21.800,00
		2010	Dotacje celowe otrzymane z budżetu państwa na realizację zadań bieżących z zakresu administracji rządowej oraz innych zadań zleconych gminie (związkom gmin) ustawami	21.800,00
	85228		Usługi opiekuńcze i specjalistyczne usługi opiekuńcze	7.000,00
		2010	Dotacje celowe otrzymane z budżetu państwa na realizację zadań bieżących z zakresu administracji rządowej oraz innych zadań zleconych gminie (związkom gmin) ustawami	7.000,00
			RAZEM:	541.200,00

2. Wydatki

Dział	Rozdział	§	Wyszczególnienie	Plan 2006
750			Administracja publiczna	30.000,00
	75011		Urzędy wojewódzkie	30.000,00
		4010	Wynagrodzenia osobowe pracowników	21.169,00
		4040	Dodatkowe wynagrodzenie roczne	1.100,00
		4110	Składki na ubezpieczenia społeczne	3.647,00
		4120	Składki na Fundusz Pracy	519,00
		4210	Zakup materiałów i wyposażenia	2.065,00
		4440	Odpisy na Zakładowy Fundusz Świadczeń Socjalnych	1.500,00
751			Urzędy naczelných organów władzy państwowej, kontroli i ochrony prawa oraz sądownictwa	400,00
	75101		Urzędy naczelných organów władzy państwowej, kontroli i ochrony prawa	400,00
		4110	Składki na ubezpieczenia społeczne	57,00
		4120	Składki na Fundusz Pracy	8,00
		4300	Zakup usług pozostałych	35,00
754			bezpieczeństwo publiczne i ochrona przeciwpożarowa	2.900,00
	75414		Obrona cywilna	2.900,00
		4210	Zakup materiałów i wyposażenia	2.900,00
852			Opieka społeczna	507.900,00
	85212		Świadczenia rodzinne oraz składki na ubezpieczenia emerytalne i rentowe z ubezpieczenia społecznego	474.000,00

		3110	Świadczenia społeczne	459.000,00
		4110	Składki na ubezpieczenia społeczne	15.000,00
	85213		Składki na ubezpieczenia zdrowotne opłacane za osoby pobierające niektóre świadczenia z pomocy społecznej	5.100,00
		4130	Składki na ubezpieczenia zdrowotne	5.100,00
	85214		Zasiłki i pomoc w naturze oraz składki na ubezpieczenia emerytalne i rentowe	21.800,00
		3110	Świadczenia społeczne	21.800,00
	85228		Usługi opiekuńcze i specjalistyczne usługi opiekuńcze	7.000,00
		4300	Zakup usług pozostałych	7.000,00
			RAZEM WYDATKI NA ZADANIA ZLECONE	541.200,00

2067

UCHWAŁA Nr XXXVIII/252/2006 RADY MIEJSKIEJ W LWÓWKU

z dnia 28 marca 2006 r.

w sprawie miejscowego planu zagospodarowania przestrzennego terenu pod eksploatację kruszywa naturalnego w Zgierzynce, działka nr ewid. 408/1

Na podstawie art. 18 ust. 2 pkt 5 i art. 40 ust. 1 ustawy z dnia 8 marca 1990 r. o samorządzie gminnym (j.t. Dz.U. z 2001 r. Nr 142 poz. 1591 ze zmianami) oraz art. 20 ust. 1 ustawy z dnia 27 marca 2003 r. o planowaniu i zagospodarowaniu przestrzennym (Dz.U. nr 80 poz. 717 z 2003 r. ze zmianami) Rada Miejska w Lwówku uchwala co następuje.

§1. 1. Uchwala się miejscowy plan zagospodarowania przestrzennego terenu pod eksploatację kruszywa naturalnego w Zgierzynce, działka nr ewid. 408/1.

2. Granicę obszaru objętego uchwałą stanowi granica działki o numerze ewidencyjnym 408/1, powierzchnia 18,6 ha.

3. Obszar i zakres opracowania planu są zgodne z uchwałami Rady Miejskiej w Lwówku w sprawie przystąpienia do sporządzenia miejscowego planu zagospodarowania przestrzennego terenu pod eksploatację kruszywa naturalnego w Zgierzynce, działka o nr ewid. 408/1 Nr XXVIII/202/05 z dnia 12.05.2005 r. oraz z uchwałą nr XLVI/313/02 z dnia 19.09.2002 r. w sprawie studium uwarunkowań i kierunków zagospodarowania przestrzennego gminy Lwówek.

4. Plan miejscowy składa się z treści niniejszej uchwały oraz integralnych części:

- 1) rysunku planu - w skali 1:2000 - załącznik nr 1,
- 2) rozstrzygnięcia w sprawie rozpatrzenia wniosków złożonych do planu - załącznik nr 2,

3) rozstrzygnięcia dotyczącego sposobu rozpatrzenia uwag do projektu planu w czasie wyłożenia do publicznego wglądu - załącznik nr 3,

4) rozstrzygnięcia o sposobie realizacji zapisanych w planie inwestycji z zakresu infrastruktury technicznej należących do zadań własnych gminy - załącznik nr 4.

ROZDZIAŁ I

Przepisy ogólne

§2. 1. Ilekroć w dalszych przepisach niniejszej uchwały jest mowa o:

- 1) ustawie - należy przez to rozumieć ustawę z dnia 27 marca 2003 r. o planowaniu i zagospodarowaniu przestrzennym,
- 2) planie - należy przez to rozumieć ustalenia planu o którym mowa w §1 niniejszej uchwały,
- 3) uchwale - należy przez to rozumieć niniejszą uchwałę Rady Miejskiej w Lwówku,
- 4) przeznaczeniu podstawowym - należy przez to rozumieć takie przeznaczenie, które powinno przeważać na obszarze w obrębie linii rozgraniczających, określone symbolem,
- 5) przeznaczeniu dopuszczalnym - należy przez to rozumieć rodzaje przeznaczenia inne niż podstawowe, które uzupełniają lub wzbogacają przeznaczenie podstawowe,

- 6) przepisach szczególnych i odrębnych, należy przez to rozumieć przepisy ustaw wraz z przepisami wykonawczymi,
- 7) terenie górniczym - należy przez to rozumieć przestrzeń, objętą przewidywanymi wpływami robót górniczych określony w ustawie Prawo geologiczne i górnicze - Dz.U. Nr 27 z dn. 1 marca 1994 r. z późn. zmianami,
- 8) obszarze górniczym - należy przez to rozumieć przestrzeń, w granicach której przedsiębiorca jest uprawniony do wydobywania kopaliny objętej koncesją, określony w ustawie Prawo geologiczne i górnicze - Dz.U. Nr 27 z dn. 1 marca 1994 r. z późn. zmianami,
- 9) filarze ochronnym, należy przez to rozumieć pas terenu, w granicach którego ze względu na ochronę oznaczonych dóbr, wydobywanie kopaliny nie może być prowadzone, albo może być dozwolone tylko w sposób zapewniający ochronę tych dóbr - zgodnie z ustawą Prawo geologiczne i górnicze - Dz.U. Nr 27 z dn. 1 marca 1994 r. z późn. zmianami,
- 10) projekcie zagospodarowania złoża - należy przez to rozumieć projekt załączany do wniosku o udzielenie koncesji na wydobywanie kopaliny wymagany zgodnie z ustawą Prawo geologiczne i górnicze - Dz.U. Nr 27 z dn. 1 marca 1994 r. z późn. zmianami, oraz w Rozporządzeniu Ministra Środowiska w sprawie szczegółowych wymagań, jakim powinny odpowiadać projekty zagospodarowania złóż - Dz.U. Nr 128 z dnia 13 lipca 2005 r.
- 11) zakładzie górniczym - należy przez to rozumieć wyodrębniony technicznie i organizacyjnie zespół środków służących przedsiębiorcy do bezpośredniego wydobywania kopaliny ze złoża, zgodnie z ustawą Prawo geologiczne i górnicze - Dz.U. Nr 27 z dn. 1 marca 1994 r. z późn. zmianami,
- 12) planie ruchu zakładu górniczego - należy przez to rozumieć plan sporządzany przez przedsiębiorcę każdego zakładu górniczego, określający szczegółowo przedsięwzięcia niezbędne w celu zapewnienia bezpieczeństwa powszechnego, bezpieczeństwa pożarowego, bezpieczeństwa i higieny pracy pracowników zakładu górniczego, prawidłowej i racjonalnej gospodarki złożem, ochrony środowiska wraz z obiektami budowlanymi, zapobiegania szkodom i ich naprawiania - zgodnie z ustawą Prawo geologiczne i górnicze - Dz.U. Nr 27 z dn. 1 marca 1994 r. z późn. zmianami,
- 13) dokumentacji rekultywacyjnej - należy przez to rozumieć dokumentację wynikającą z ustawy Prawo ochrony środowiska Dz.U. Nr 62 z dnia 20 czerwca 2001 r.
- 14) siedlisku przyrodniczym - należy przez to rozumieć obszar określony w ustawie o ochronie przyrody tj. obszar lądowy lub wodny, naturalny lub półnaturalny lub antropogeniczny wyodrębniony w oparciu o cechy geograficzne, abiotyczne i biotyczne określony w ustawie z dnia 16 kwietnia 2004 r. o ochronie przyrody (Dz.U. Nr 92, poz. 880 z 2004 r.).

§3. 1. Zakres opracowania planu obejmuje następującą problematykę określoną w art. 15 ust. 2 ustawy:

- 1) określenie przeznaczenia terenów oraz linii rozgraniczających tereny o różnym przeznaczeniu;
- 2) zasady ochrony i kształtowania ład przestrzennego;
- 3) zasady ochrony środowiska, przyrody i krajobrazu kulturowego;
- 4) zasady ochrony dziedzictwa kulturowego i zabytków;
- 5) wymagania wynikające z potrzeb kształtowania przestrzeni publicznych;
- 6) parametry i wskaźniki kształtowania zabudowy oraz zagospodarowania terenu, w tym: linie zabudowy, gabaryty obiektów i wskaźniki intensywności zabudowy;
- 7) szczegółowe zasady podziału nieruchomości objętych planem;
- 8) zasady modernizacji, rozbudowy i budowy systemów komunikacji i infrastruktury technicznej;
- 9) sposób i termin tymczasowego zagospodarowania, urządzania i użytkowania terenów;
- 10) stawki procentowe, na podstawie których ustala się opłatę, o której mowa w art. 36 ust. 4 ustawy.

2. Zakres opracowania nie obejmuje określenia granic i sposobów zagospodarowania terenów lub obiektów podlegających ochronie, ustalonych na podstawie odrębnych przepisów z uwagi na nie występowanie wymienionych terenów i obiektów w obszarze opracowania. Ustala się, że nie występuje potrzeba określenia szczególnych warunków zagospodarowania terenów oraz ograniczenia w ich użytkowaniu w tym zakaz zabudowy.

§4. 1. Następujące oznaczenia graficzne są obowiązującymi ustaleniami planu:

- 1) granica obszaru opracowania,
- 2) linie rozgraniczające tereny o różnym przeznaczeniu wraz z oznaczeniami literowymi,
- 3) pasy terenu wzdłuż linii elektroenergetycznych, na których obowiązują ograniczenia w użytkowaniu.

ROZDZIAŁ II

Przepisy szczegółowe

§5. 1. Ustala się teren pod eksploatację kruszywa naturalnego oznaczony na rysunku planu symbolem PE, którego podstawowe przeznaczenie stanowi działalność związana z wydobywaniem kruszywa naturalnego. Ustalony teren obejmuje: teren górniczy, obszar górniczy, tereny dróg dojazdowych wewnętrznych oraz teren pomocniczy, związany z eksploatacją. Prowadzona eksploatacja powinna być prowadzona na podstawie projektów zagospodarowania złoża oraz na podstawie planów ruchu zakładu górniczego, sporządzanych na poszczególne etapy eksploatacji. Rekultywację należy wykonać w kierunku utworzenia zbiorników wodnych oraz wyznaczenia terenów pod zalesienie zgodnie z dokumentacją rekultywacyjną. Przeznaczeniem dopuszczalnym na terenie

PE są tereny filarów ochronnych oraz możliwość zlokalizowania urządzeń infrastruktury technicznej.

§6. 1. Wprowadza się następujące zasady ochrony i kształtowania ładu przestrzennego:

- 1) ochrona i kształtowanie ładu przestrzennego zostaną zapewnione poprzez wdrożenie w życie zasad określonych w §7,
- 2) należy egzekwować od inwestora wymogu utrzymania porządku na terenie PE oraz estetycznego wyglądu tablic informacyjnych.

§7. Ustala się następujące zasady ochrony środowiska, przyrody i krajobrazu kulturowego:

- 1) uciążliwości dla środowiska, związane z eksploatacją kruszywa naturalnego, takie jak spaliny, zanieczyszczenie powietrza pyłami, hałas, promieniowanie czy wibracje nie mogą oddziaływać negatywnie na tereny sąsiednie,
- 2) zmiany położenia zwierciadła wód gruntowych mogą odbywać się w obrębie terenu objętego planem,
- 3) teren objęty planem należy zabezpieczyć przed dostępem osób postronnych i oznakować,
- 4) odpady powstające w związku z prowadzoną eksploatacją kruszywa naturalnego należy magazynować w specjalnie wyznaczonym miejscu i zagospodarować zgodnie z wymogami ustawy z dnia 27 kwietnia 2001 r. o odpadach,
- 5) na terenie objętym planem obowiązuje zakaz składowania i magazynowania odpadów innych niż odpady powstające w związku z prowadzoną eksploatacją kruszywa naturalnego,
- 6) zakazuje się odprowadzać nieczystości płynne do gruntu,
- 7) zdejmowany sukcesywnie nadkład gromadzić na tymczasowych zwałowiskach a następnie wykorzystać do łagodzenia skarp końcowych i rekultywacji,
- 8) dopuszcza się wykorzystanie do celów rekultywacji mas ziemnych przywożonych z poza obszaru eksploatacji, pod warunkiem ich przydatności i spełnienia przepisów odrębnych i szczególnych,
- 9) skarpy wyrobiska zabezpieczyć przed osuwaniem, zachowując odpowiedni kąt nachylenia, zgodny z projektem zagospodarowania złoża,
- 10) w ramach rekultywacji biologicznej stref zboczowych wprowadzić wysiew roślin pionierskich i odpowiednie nawożenie,
- 11) docelowo wprowadzić na skarpach roślinność dostosowaną do siedliska przyrodniczego z przewagą gatunków rodzimych,
- 12) zbiorniki wodne przystosować do gospodarki rybackiej,
- 13) wody deszczowe wprowadzić w grunt systemem niezorganizowanym,
- 14) ścieki socjalno-bytowe gromadzić w szczelnym zbiorniku bezodpływowym i wywozić w miarę potrzeby. Jakość ścieków uzgodnić z eksploatatorem oczyszczalni do której ścieki będą wywożone.

§8. 1. Ustala się następujące zasady ochrony dziedzictwa kulturowego i zabytków:

- 1) prace ziemne na terenie pod eksploatację kruszywa naturalnego oznaczonym na rysunku planu symbolem PE wymagają nadzoru archeologiczno - konserwatorskiego. Sposób realizacji ww. warunków konserwatorskich należy ustalić z Wydziałem Archeologicznym Wojewódzkiego Urzędu Ochrony Zabytków w Poznaniu.

§9. Wymogi wynikające z potrzeby kształtowania przestrzeni publicznych zostaną spełnione zostaną poprzez wdrożenie w życie zasad określonych w §6 oraz w §7.

§10. 1. Ustala się następujące parametry i wskaźniki kształtowania zabudowy oraz zagospodarowania terenu:

- 1) nie zachodzi potrzeba wyznaczania nieprzekraczalnych lub obowiązujących linii zabudowy a także wskaźników dotyczących zagospodarowania terenu ze względu na to, że na obszarze opracowania planu nie przewiduje się realizacji obiektów kubaturowych.

§11. 1. Wprowadza się następujące zasady podziału nieruchomości:

- 1) dopuszcza się podział terenu PE - po zakończonej rekultywacji, zgodnie z przepisami szczególnymi i odrębnymi.

§12. 1. Ustala się następujące zasady modernizacji, rozbudowy i budowy systemów komunikacji i infrastruktury technicznej:

- 1) adaptuje się istniejące drogi gminne oznaczone symbolami KD,
- 2) przed rozpoczęciem eksploatacji kruszywa zobowiązuje się inwestora do zawarcia porozumienia z Gminą i innymi Zarządcami Dróg Publicznych w sprawie utrzymania nawierzchni dróg w odpowiednim stanie technicznym - szczególnie do ustalenia w porozumieniu,
- 3) ścieki socjalno-bytowe gromadzić w szczelnym zbiorniku bezodpływowym i wywozić w miarę potrzeby. Jakość ścieków uzgodnić z eksploatatorem oczyszczalni do której ścieki będą wywożone,
- 4) ścieki opadowe zagospodarować zgodnie z przepisami ochrony środowiska,
- 5) zaopatrzenie w energię elektryczną z istniejącej sieci średniego napięcia 15 kV. W przypadku wzrostu zapotrzebowania na energię dopuszcza się budowę stacji transformatorowej na terenie objętym opracowaniem,
- 6) wzdłuż istniejących linii elektroenergetycznych: wysokiego napięcia 400 kV Plewiska - Krajnik oraz średniego napięcia 15kV wyznaczyć pasy terenu, na których obowiązują ograniczenia w użytkowaniu o szerokościach odpowiednio min. 30 m od skrajnego toru prądowego dla linii wysokiego napięcia oraz 7,5 m od osi linii średniego napięcia. Ww. odległości należy wyznaczyć w terenie, odmierzając je od faktycznego przebiegu ww. linii,
- 7) w przypadku poszerzenia terenu górniczego na teren obejmujący zasięgiem pasy terenu z ograniczeniami wzdłuż linii elektroenergetycznych należy uwzględnić ten fakt

w projekcie zagospodarowania złoże oraz w planie ruchu zakładu górniczego ustanawiając m.in. filary ochronne i ograniczenia dla pracy maszyn oraz urządzeń dźwigowo - transportowych i załadowniczych.

§13. 1. Do czasu zrealizowania określonego w planie zagospodarowania terenu dopuszcza się dotychczasowe użytkowanie rolnicze.

ROZDZIAŁ III

Przepisy końcowe

§14. Ustala się stawkę służącą naliczaniu jednorazowych opłat, o jakich mowa w art. 36 ust. 4 ustawy w wysokości 30%.

§15. Ustalenia zawarte w niniejszej uchwale wraz z załącznikiem graficznym Nr 1 - rysunek planu stanowiącym integralną część uchwały, podlegają publikacji w Dz.U. Woj. Wielkopolskiego.

§16. Traci moc uchwała nr XLIV/296/02 Rady Miejskiej w Lwówku z dnia 22 maja 2002 r. ogłoszona w Dz.U. Woj. Wielkopolskiego.

§17. Wykonanie uchwały powierza się Burmistrzowi Miasta i Gminy Lwówek.

§18. Uchwała wchodzi w życie po upływie 30 dni od ogłoszenia w Dzienniku Urzędowym Województwa Wielkopolskiego.

Przewodniczący
Rady Miejskiej w Lwówku
(-) *Maksymilian Dach*

Załącznik nr 1
do Uchwały Nr XXXVIII/252/06
Rady Miejskiej w Lwówku
z dnia 28 marca 2006 r.
w sprawie uchwalenia m.p.z.p. terenu pod eksploatację
kruszywa naturalnego w Zgierzynce działka nr ewid. 408/1

ZGIERZYŃKA

skala 1 : 2000

MIEJSCOWY PLAN ZAGOSPODAROWANIA PRZESTRZENNEGO TERENU
POD EKSPLOATACJĘ KRUSZYWA NATURALNEGO - DZ. NR EWID. 408/1

ZALĄCZNIK NR 1
Do Uchwały nr XXXVIII/252/06
z dnia 28.03.2006 r.

PODZIAŁKA LINIOWA

Lwówek

WYRYS ZE STUDIUM UWARUNKOWAŃ I KIERUNKÓW
ZAGOSPODAROWANIA PRZESTRZENNEGO G.M. LWOVÓW
skala 1:10 000

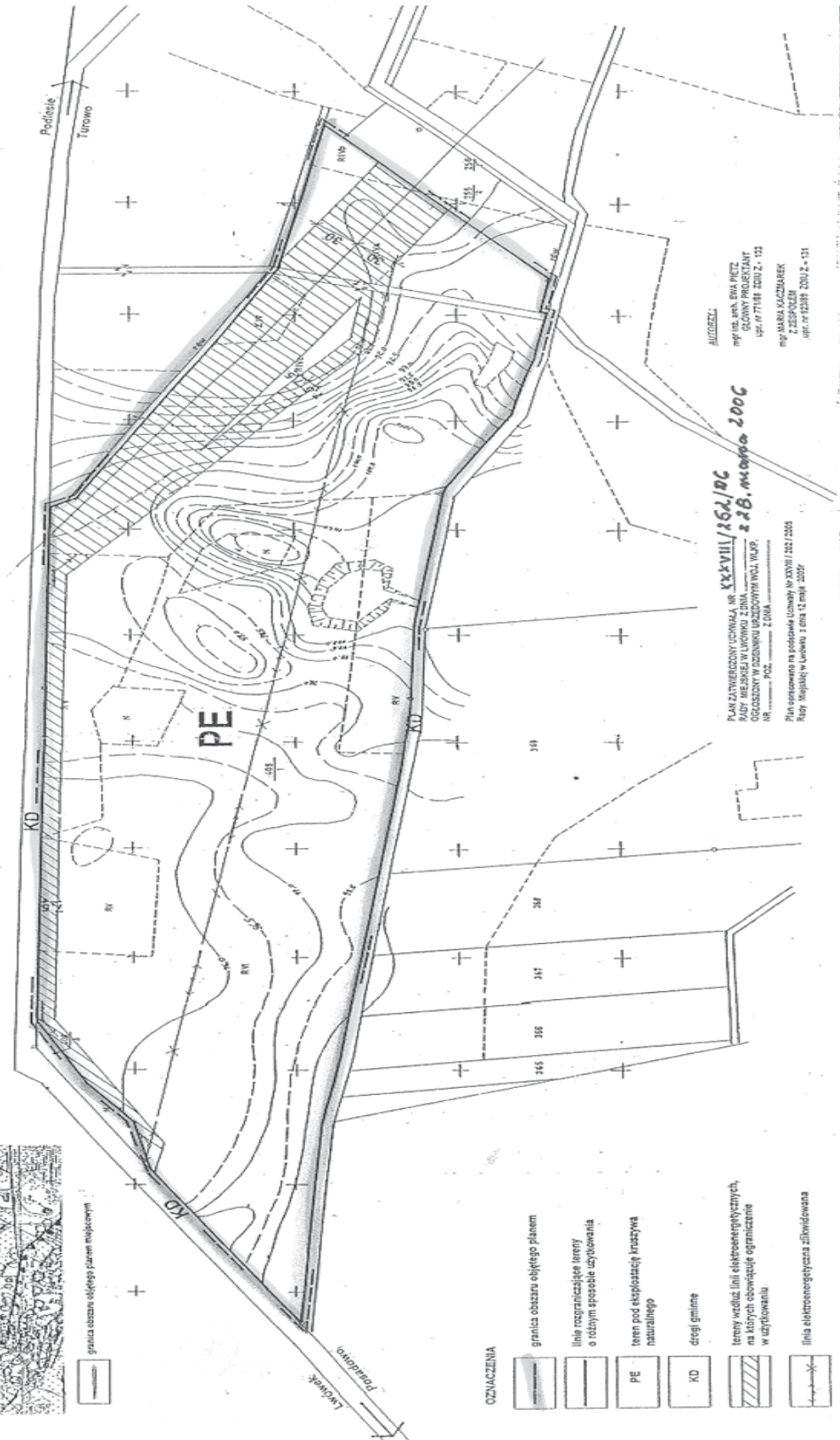

- OZNACZENIA**
- granica obszaru objętego planem
 - linie rozgraniczające tereny o różnym stopniu szczególnej ochrony
 - PE teren pod eksploatację kruszywa naturalnego
 - KD drogi gminne
 - tereny wzdłuż linii elektroenergetycznych, na których obowiązują ograniczenia w użytkowaniu
 - linia elektroenergetyczna zlikwidowana

AUTORSKI
mgr inż. ANNA RITA RYDZ
GŁÓWNY PROJEKTANT
ul. 17 LUTY 2002, 133
mgr MARIJA KACZMAREK
ZESPÓŁCIEN
ul. 17 LUTY 2002, 131

PLAN ZATWIERDZONY UCHWAŁĄ NR XXXVIII/252/06
RADY MIEJSKIEJ W LWOVÓWU Z DNIA 28.03.2006 R.
OCZYSZCZONY W ODDZIAWU URZĘDOWYM WKSJ WKP
NR POZ. Z DNIA

Plan opracowano na podstawie: Uchwały Nr XXXVIII/252/06
Rady Miejskiej w Lwówku z dnia 28.03.2006 r.

Załącznik nr 2
do Uchwały Nr XXXVIII/252/06
Rady Miejskiej w Lwówku
z dnia 28 marca 2006 r.
w sprawie uchwalenia m.p.z.p.
terenu pod eksploatację kruszywa
naturalnego w Zgierzynce działka nr ewid. 408/1

ROZSTRZYGNIĘCIE W SPRAWIE ROZPATRZENIA WNIOSKÓW SKŁADANYCH DO PROJEKTU MIEJSCOWEGO PLANU ZAGOSPODAROWANIA PRZESTRZENNEGO

Na podstawie art. 17 pkt. 3 ustawy z dnia 27 marca 2003 r. o planowaniu i zagospodarowaniu przestrzennym (Dz.U. Nr 80 poz. 717 ze zmianami) oraz Rozporządzenia Ministra Infrastruktury z dnia 26 sierpnia 2003 r. w sprawie wymaganego

zakresu projektu m.p.z.p. §12 pkt. 4, zał. nr 4 i zgodnie z pkt. 5 wnioski złożone do projektu m.p.z.p. terenu pod eksploatację kruszywa naturalnego w Zgierzynce, dz. nr ewid. 408/1 zostały w pełni uwzględnione.

Załącznik nr 3
do Uchwały Nr XXXVIII/252/06
Rady Miejskiej w Lwówku
z dnia 28 marca 2006 r.
w sprawie uchwalenia m.p.z.p.
terenu pod eksploatację kruszywa
naturalnego w Zgierzynce działka nr ewid. 408/1

ROZSTRZYGNIĘCIE W SPRAWIE ROZPATRZENIA UWAG WNIESIONYCH DO WYŁOŻONEGO DO PUBLICZNEGO WGLĄDU PROJEKTU M.P.Z.P.

Na podstawie art. 20 ust. 1 ustawy z dnia 27 marca 2003 r. o planowaniu i zagospodarowaniu przestrzennym (Dz.U. Nr 80 poz. 717 ze zmianami) Rada Miejska w Lwówku rozstrzyga co następuje: Na podstawie oświadczenia Burmistrza Miasta i Gminy Lwówek z dnia 14 lutego 2006 r. w sprawie uwagi zgłoszonej przez p. Andrzeja Szymkowiaka zam. w Zgierzynce

79, 64-310 Lwówek do projektu miejscowego planu zagospodarowania przestrzennego wyłożonego do publicznego wglądu wraz z prognozą skutków wpływu ustaleń na środowisko, w dniach od 20 grudnia 2005 r. do 1 lutego 2006 r., która nie dotyczyła sprzeciwu do ww. projektu m.p.z.p., nie rozstrzyga się o sposobie ich rozpatrzenia.

Załącznik nr 4
do Uchwały Nr XXXVIII/252/06
Rady Miejskiej w Lwówku
z dnia 28 marca 2006 r.
w sprawie uchwalenia m.p.z.p.
terenu pod eksploatację kruszywa
naturalnego w Zgierzynce działka nr ewid. 408/1

ROZSTRZYGNIĘCIE W SPRAWIE REALIZACJI ZADAŃ Z ZAKRESU INFRASTRUKTURY TECHNICZNEJ ORAZ ZASAD ICH FINANSOWANIA

Na podstawie art. 20 ust. 1 ustawy z dnia 27 marca 2003 r. o planowaniu i zagospodarowaniu przestrzennym (Dz.U. Nr 80 poz. 717 ze zmianami), art. 7 ust. 1 pkt 2 i 3 ustawy z dnia 8 marca 1990 r. o samorządzie gminnym (tekst jedn. Dz.U. z 2001 r. Nr 142, poz. 1591 ze zmianami) i art. 111, ust. 2 pkt 1 ustawy z 26 listopada 1998 r. o finansach publicznych (tekst jedn. Dz.U. z 2003 r. Nr 15, poz. 148) Rada Miejska w Lwówku rozstrzyga co następuje:

Zapisane w planie inwestycje z zakresu infrastruktury technicznej, które należą do zadań samorządu na obszarze objętym sporządzeniem miejscowego planu zagospodarowania przestrzennego terenu pod eksploatację kruszywa naturalnego w Zgierzynce, dz. nr ewid. 408/1 nie występują.

2068

UCHWAŁA Nr XXXII/254/06 RADY MIEJSKIEJ W KOŹMINIE WIELKOPOLSKIM

z dnia 31 marca 2006 r.

w sprawie zmiany uchwały Rady Miejskiej dotyczącej ustalenia stawek opłat za zajęcie pasa drogowego dróg gminnych

Na podstawie art. 18 ust. 2 pkt 8 ustawy z dnia 8 marca 1990 r. o samorządzie gminnym (Dz.U. z 2001 r. Nr 142 poz. 1591 z późn. zm.) art. 40 ust. 3 i 8 ustawy z dnia 21 marca 1985 r. o rożach publicznych (Dz.U. z 2004 r. Nr 204 poz. 2086 z późn. zm.) Rada Miejska w Koźminie Wielkopolskim, uchwała co następuje:

§1. W uchwale Nr XV/133/2004 Rady Miejskiej w Koźminie Wielkopolskim z dnia 30.06.2004 r. w sprawie ustalenia stawek opłat za zajęcie pasa drogowego dróg gminnych skreśla się §2 ust. 2.

§2. Wykonanie uchwały powierza się Burmistrzowi Miasta i Gminy Koźmin Wielkopolski.

§3. Uchwała wchodzi w życie po upływie 14 dni od dnia ogłoszenia w Dzienniku Urzędowym Województwa Wielkopolskiego.

Przewodniczący
Rady Miejskiej w Koźminie
Wielkopolskim
(-) mgr inż. Justyn Zaradniak

2069

UCHWAŁA Nr XXXI/242/06 RADY GMINY KOŹMINEK

z dnia 12 kwietnia 2006 r.

w sprawie ustalenia opłaty administracyjnej za niektóre czynności urzędowe

Na podstawie art. 18 ust. 2 pkt 8 i art. 40 ust. 1 ustawy z dnia 8 marca 1990 r. o samorządzie gminnym (t.j. Dz.U. 2001, nr 142, poz. 1591 ze zm.), w związku z art. 18 i art. 19 pkt 1 lit. e ustawy z dnia 12 stycznia 1991 r. o podatkach i opłatach, lokalnych (t.j. Dz.U. 2002, nr 9, poz. 84 ze zm.) oraz art. 30 ustawy z dnia 27 marca 2003 r. o planowaniu i zagospodarowaniu przestrzennym (Dz.U. 2003, nr 80, poz. 717 ze zm.), Rada Gminy Koźminek uchwała co następuje:

§1. 1. Wprowadza się opłaty administracyjne za wykonywanie wypisów i wyrysów ze studium uwarunkowań i kierunków zagospodarowania przestrzennego lub miejscowych planów zagospodarowania przestrzennego wraz z poświadczeniem za zgodność z oryginałem tych dokumentów w wysokości:

- 1) za wykonanie wypisu - 0,35 zł od strony;
- 2) za wykonanie wyrysu - 6,00 zł od strony formatu A4.

2. Łączna kwota opłaty nie może być wyższa od stawki określonej corocznie w Obwieszczeniu Ministra Finansów

w sprawie wysokości górnych granic stawek kwotowych w podatkach i opłatach lokalnych.

§2. Wysokość opłaty została ustalona na podstawie sporządzonej kalkulacji i odpowiada poniesionym kosztom przygotowania wypisu i wyrysu.

§3. Uiszczenie opłaty administracyjnej następuje przed wykonaniem czynności urzędowych, o których mowa w §1, przelewem na konto lub w kasie Urzędu Gminy Koźminek.

§4. Wykonanie niniejszej uchwały powierza się Wójtowi Gminy Koźminek.

§5. Uchwała wchodzi w życie po upływie 14 dni od dnia ogłoszenia w Dzienniku Urzędowym Województwa Wielkopolskiej.

Przewodniczący
Rady Gminy
(-) Józef Bryła

2070

UCHWAŁA Nr XXV/328/06 RADY GMINY W LUBASZU

z dnia 27 kwietnia 2006 r.

w sprawie nadania nazwy ulicy w Lubaszu

Na podstawie art. 18 ust.2, pkt 13 ustawy z dnia 08 marca 1990 roku - o samorządzie gminnym (tekst jednolity Dz.U. z 2001 r Nr 142, poz. 1591, ze zmianami z 2002 r. Nr 23, poz. 220, Nr 62, poz. 558, Nr 113, poz. 984, Nr 153 poz. 1271, Nr 214, poz. 1806; z 2003 r. Nr 80, poz. 717, Nr 162, poz. 1568; z 2004 r. Nr 102, poz. 1055 oraz Nr 116, poz. 1203 Nr 167, poz. 1759; z 2005 r. Dz.U. Nr 172, poz. 1441 i Nr 175, poz. 1457 i z 2006 r. Dz.U. Nr 17, poz. 128) Rada Gminy w Lubaszu uchwala, co następuje:

§1. Ulicy równoległej do ulicy Brzozowej w Lubaszu przedstawionej na załączniku graficznym do niniejszej uchwały nadaje się nazwę: „ul. Jarzębinowa”.

§2. Wykonanie uchwały powierza się Wójtowi Gminy Lubasz.

§3. Uchwała wchodzi w życie w terminie 14 dni od daty ogłoszenia w Dzienniku Urzędowym Województwa Wielkopolskiego.

Przewodniczący
Rady Gminy
(-) *Bogusław Dymek*

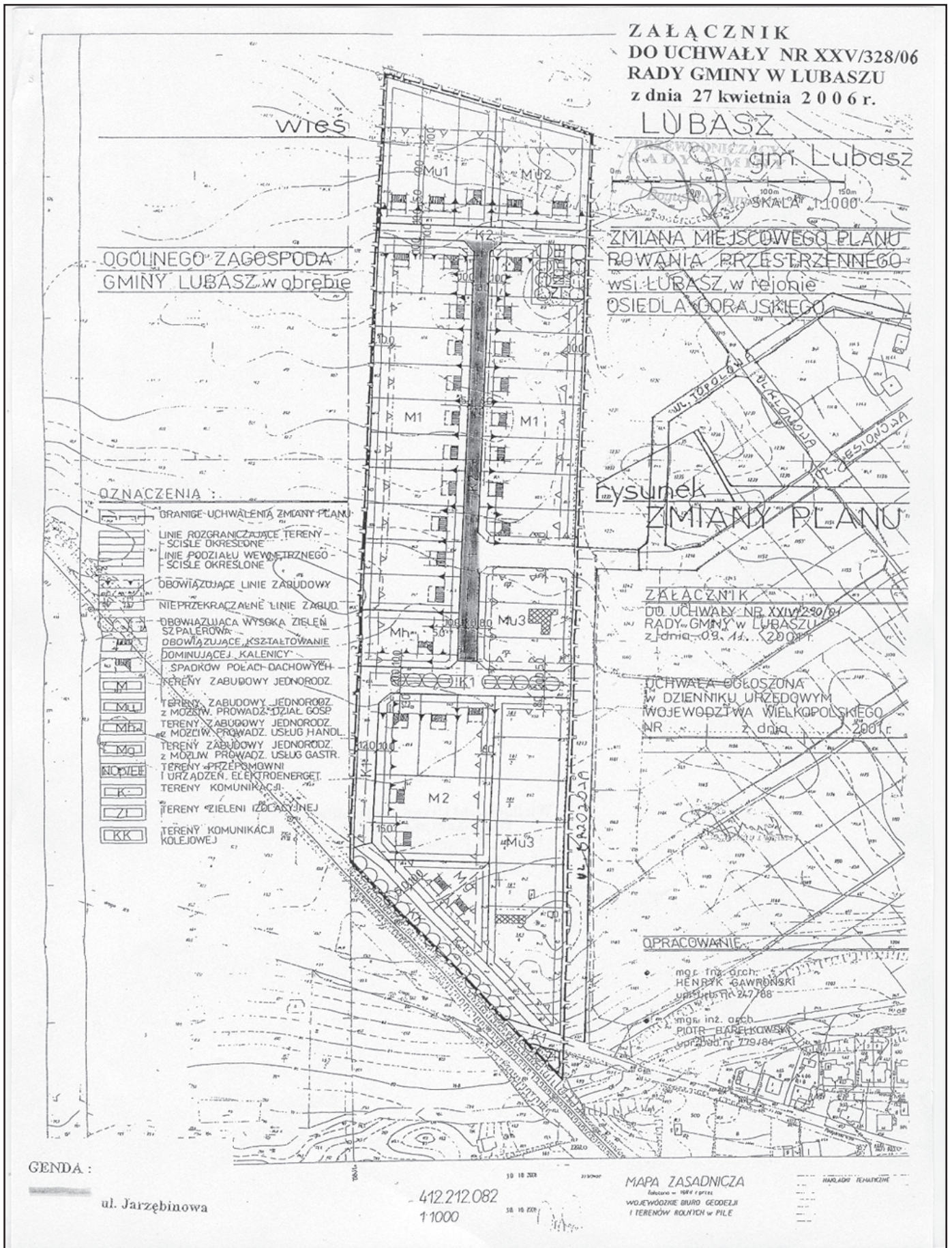

2071

UCHWAŁA Nr XXV/329/06 RADY GMINY w LUBASZU

z dnia 27 kwietnia 2006 r.

w sprawie zmian w statucie sołectwa Jędrzejewo

Na art. 35 ustawy z dnia 8 marca 1990 roku o samorządzie gminnym – tekst jednolity z 2001 roku - Dz.U. Nr 142 poz. 1591 zm. z 2002 r. Nr 23 poz. 220, Nr 62 poz. 558, Nr 113 poz. 984, Nr 153 poz. 1271, Nr 214 poz. 1806, zm. z 2003 r. Nr 80 poz. 717 Nr 162 poz. 1568, zm. z 2004 r. Nr 102 poz. 1055, Nr 116 poz. 1203, Nr 163 poz. 1759, z 2005 r. – Nr 172 poz. 1441, Nr 175 poz. 1457 Rada Gminy w Lubaszu uchwała co następuje

§1. Wykreśla się z załącznika Nr 1 do statutu sołectwa Jędrzejewo uchwalonego przez Radę Gminy w Lubaszu

uchwałą Nr XXV/303/01 z dnia 27 grudnia 2001 roku w sprawie nadania statutów sołectwom Gminy Lubasz działkę zabudowaną nr 191 o powierzchni 0,06 ha zabudowaną.

§2. Wykonanie uchwały powierza się Wójtowi Gminy Lubasz.

§3. Uchwała wchodzi w życie po upływie 14-stu dni od daty ogłoszenia w Dzienniku Urzędowym Województwa Wielkopolskiego.

Przewodniczący
Rady Gminy
(-) *Bogusław Dymek*

2072

UCHWAŁA Nr XXV/330/06 RADY GMINY w LUBASZU

z dnia 27 kwietnia 2006 r.

w sprawie zmian w statucie sołectwa Goraj

Na art. 35 ustawy z dnia 8 marca 1990 roku o samorządzie gminnym – tekst jednolity z 2001 roku - Dz. U Nr 142 poz. 1591 zm. z 2002 r. Nr 23 poz. 220, Nr 62 poz. 558, Nr 113 poz. 984, Nr 153 poz. 1271, Nr 214 poz. 1806, zm. z 2003 r. Nr 80 poz. 717 Nr 162 poz. 1568, zm. z 2004 r. Nr 102 poz. 1055, Nr 116 poz. 1203, Nr 163 poz. 1759, z 2005 r. – Nr 172 poz. 1441, Nr 175 poz. 1457 Rada Gminy w Lubaszu uchwała co następuje

§1. Wpisuje do załącznika Nr 1 do statutu sołectwa Goraj uchwalonego przez Radę Gminy w Lubaszu uchwałą Nr XXV

/303/01 z dnia 27 grudnia 2001 roku w sprawie nadania statutów sołectwom Gminy Lubasz działkę nr 263/2 o powierzchni 0,1305 ha.

§2. Wykonanie uchwały powierza się Wójtowi Gminy Lubasz.

§3. Uchwała wchodzi w życie po upływie 14-stu dni od daty ogłoszenia w Dzienniku Urzędowym Województwa Wielkopolskiego.

Przewodniczący
Rady Gminy
(-) *Bogusław Dymek*

2073

UCHWAŁA Nr XXVII/174/2006 RADY GMINY W POŁAJEWIE

z dnia 27 kwietnia 2006 r.

w sprawie wprowadzenia zmian do uchwały Nr XXVIII/178/2002 Rady Gminy w Połajewie z dnia 28 czerwca 2002 r. w sprawie podziału gminy Połajewo na okręgi wyborcze ustalenia ich granic i numerów oraz liczby radnych wybieranych w każdym okręgu wyborczym

Na podstawie art. 18 ust. 2 pkt 15 ustawy z dnia 8 marca 1990 r. o samorządzie gminnym (Dz.U. z 2001 r. Nr 142, poz. 1591; z 2002 r. Dz.U. Nr 23, poz. 220, Nr 62, poz. 558, Nr 113, poz. 984, Nr 153, poz. 1271, Nr 214, poz. 1806; z 2003 r. Dz.U. Nr 80, poz. 717, Nr 162, poz. 1568; z 2004 r. Dz.U. Nr 102, poz. 1055, Nr 116, poz. 1203, Nr 167, poz. 1759; z 2005 r. Dz.U. Nr 172, poz. 1441, Nr 175, poz. 1457; z 2006 r. Dz.U. Nr 17, poz. 128) oraz art. 1, 2, 3, art. 90 ust. 1, art. 92 ust. 1 ustawy z dnia 16 lipca 1998 r. Ordynacja wyborcza do rad gmin, rad powiatów i sejmików województw (Dz.U. z 2003 r. Nr 159, poz. 1547; z 2004 r. Dz.U. Nr 25, poz. 219, Nr 167, poz. 1760; z 2006 r. Nr 17, poz. 128, Nr 34, poz. 242) na wniosek Wójta Gminy Połajewo Rada Gminy w Połajewie uchwała co następuje:

§1. W załączniku do uchwały Nr XXVIII/178/2002 Rady Gminy w Połajewie z dnia 28 czerwca 2002 roku w sprawie podziału gminy Połajewo na okręgi wyborcze ustalenia ich granic i numerów oraz liczby radnych wybieranych w każdym okręgu wyborczym wprowadza się następującą zmianę:

1) W okręgu wyborczym Nr 2 w zapisie dotyczącym granic okręgu Połajewo dodaje się przecinek i wyrazy: „Słoneczna, Godoska, Łączna, Gliniana”.

§2. Wykonanie uchwały powierza się Wójtowi Gminy.

§3. Uchwała wchodzi w życie z dniem podjęcia, podlega ogłoszeniu w Dzienniku Urzędowym Województwa Wielkopolskiego oraz podaniu do publicznej wiadomości poprzez rozplakatowanie w miejscach publicznych na terenie gminy i na tablicy ogłoszeń w Urzędzie Gminy w Połajewie.

Przewodniczący
Rady Gminy
(-) Roman Klewenhagen

Wydawca: Wojewoda Wielkopolski

Redakcja: Wydział Prawny i Nadzoru Wielkopolskiego Urzędu Wojewódzkiego w Poznaniu - Redakcja Dziennika Urzędowego Województwa Wielkopolskiego aleja Niepodległości 16/18, tel. 061 854 16 34, 061 854 16 21, e-mail – dzu@poznan.uw.gov.pl, www.poznan.uw.gov.pl

Skład, druk i rozpowszechnianie:

Skład – Ośrodek Informatyki WUW, Poznań, tel. 061 852 90 44

Druk – Ośrodek Małej Poligrafii Zakładu Obsługi Administracji, al. Niepodległości 18, Poznań

Rozpowszechnianie – Administracja i stały punkt sprzedaży – Wielkopolski Urząd Wojewódzki w Poznaniu, ul. Kościuszki 93, pok. Pl 18 tel. 061 854 14 09

Egzemplarze bieżące można nabywać w punkcie sprzedaży Dziennika Urzędowego:

- Wielkopolski Urząd Wojewódzki w Poznaniu, Poznań ul. Kościuszki 93, pok. Pl 14 i 18, tel. 061 854 14 09, 061 854 19 95 (także egzemplarze z lat ubiegłych),
- Wielkopolski Urząd Wojewódzki w Poznaniu, Delegatura w Kaliszu, Kalisz pl. Św. Józefa 5, pok. 132
- Wielkopolski Urząd Wojewódzki w Poznaniu, Delegatura w Koninie, Konin al. 1 Maja 7, pok. 170, blok „B”
- Wielkopolski Urząd Wojewódzki w Poznaniu, Delegatura w Lesznie, Leszno pl. Kościuszki 4, pok. 101
- Wielkopolski Urząd Wojewódzki w Poznaniu, Delegatura w Pile, Piła al. Niepodległości 33/35, pok. 214

zbiory Dziennika Urzędowego wraz ze skorowidzami są wyłożone do powszechnego wglądu w Wielkopolskim Urzędzie Wojewódzkim, w godz. 9⁰⁰-14⁰⁰

Tłoczono z polecenia Wojewody Wielkopolskiego w Ośrodku Małej Poligrafii Zakładu Obsługi Administracji
al. Niepodległości 18, Poznań