



DZIENNIK URZĘDOWY

WOJEWÓDZTWA WIELKOPOLSKIEGO

Poznań, dnia 10 czerwca 2002 r.

Nr 80

TREŚĆ

Poz.:

UCHWAŁY RAD GMIN

- 2065** - nr XLVI/327/2002 Rady Miejskiej w Sompolnie z dnia 12 kwietnia 2002 r. w sprawie ustalenia wykazy targowisk i miejsc przeznaczonych prowadzenia handlu odręcznego, obwoźnego i obnośnego oraz wprowadzenia Regulaminów targowisk 8728
- 2066** - nr XXXIII/202/02 Rady Gminy Łądek z dnia 18 kwietnia 2002 r. zmieniająca uchwałę Nr XXVI/133/97 Rady Gminy Łądek z dnia 25.02.1997 r. w sprawie trybu i szczegółowych zasad zwrotu wydatków za świadczenia z pomocy społecznej z zakresu zadań własnych gminy 8731
- 2067** - XXIX/225/2002 Rady Gminy w Mieścisku z dnia 23 kwietnia 2002 r. w sprawie ustalenia zasad zwolnień z podatku od nieruchomości 8731
- 2068** - nr XXXII/198/2002 Rady Gminy w Ostrowitem z dnia 24 kwietnia 2002 r. w sprawie wieloletniego programu gospodarowania mieszkaniowym zasobem gminy Ostrowite 8732
- 2069** - nr XXV/136/02 Rady Gminy w Grodźcu z dnia 25 kwietnia 2002 r. w sprawie trybu i szczegółowych zasad zwrotu wydatków przeznaczonych na świadczenia przyznane w ramach zadań własnych gminy w odniesieniu do dożywiania uczniów 8734
- 2070** - nr XXXIII/209/02 Rady Gminy w Turku z dnia 25 kwietnia 2002 r. w sprawie ustalenia zasad wynajmowania lokali wchodzących w skład zasobu gminy Turek 8735
- 2071** - nr XXXV/308/2002 Rady Miasta i Gminy Wronki z dnia 26 kwietnia 2002r. w sprawie zmiany miejscowego planu ogólnego zagospodarowania przestrzennego miasta Wronki w rejonie ulicy Sierakowskiej i Powstańców Wlkp. 8737
- 2072** - nr 268/XXX/02 Rady Gminy Gniezno z dnia 15 maja 2002 r. w sprawie Regulaminu Organizacyjnego Urzędu Gminy w Gnieźnie 8739
- 2073** - nr XXVIII/244/2002 Rady Gminy Granowo z dnia 20 maja 2002 r. w sprawie podziału gminy Granowo na okręgi wyborcze 8744
- 2074** - nr XXXI/223/02 Rady Gminy i Miasta w Zbąszyniu z dnia 24 maja 2002 r. w sprawie wyrażenia zgody na udzielenie bonifikaty od opłaty za przekształcenie prawa użytkowania wieczystego przysługujące osobom fizycznym w prawo własności 8744

UCHWAŁY RAD POWIATÓW

- 2075** - nr XXX/169/2002 Rady Powiatu Międzychodzkiego z dnia 23 maja 2002 r. w sprawie zmiany Regulaminu Organizacyjnego Starostwa Powiatowego przyjętego uchwałą Nr XI/75/2000 Rady Powiatu Międzychodzkiego z dnia 27.04.2000 r. oraz uchwały Nr XXIII/131/2002 Rady Powiatu Międzychodzkiego z dnia 20 września 2001 r. 8745
- 2076** - nr XXXV/212/2002 Rady Powiatu Rawickiego z dnia 28 maja 2002 r. w sprawie zasad częściowego lub całkowitego zwalniania rodziców z opłat za pobyt dziecka w Pogotowiu Opiekuńczym w Łaszczynie ... 8747

SPRAWOZDANIA

- 2077** - sprawozdanie Zarządu Gminy w Olszówce z wykonania budżetu gminy za 2001 rok 8748
- 2078** - uchwała nr 101/2002 Zarządu Miasta w Przedczu z dnia 28 marca 2002 r. w sprawie przyjęcia sprawozdania z wykonania budżetu gminy Przedecz na 2001 rok 8754
- 2079** - sprawozdanie z wykonania budżetu gminy Rychwał za 2001 rok 8765

2065

UCHWAŁA Nr XLVI/327/2002 RADY MIEJSKIEJ W SOMPOLNIE

z dnia 12 kwietnia 2002 r.

w sprawie ustalenia wykazu targowisk i miejsc przeznaczonych do prowadzenia handlu odręcznego, obwoźnego i obnośnego oraz wprowadzenia Regulaminów targowisk

Na podstawie art. 7 ust. 1 pkt 11 oraz art. 40 ust. 2 pkt 4, ust. 3 i 4 ustawy z dnia 8 marca 1990 r. o samorządzie gminnym (Dz.U. z 1996 r. Nr 13, poz. 74 z późn. zm.) Rada Miejska uchwala, co następuje:

§1

Ustala się następujące targowiska oraz miejsca przeznaczone do prowadzenia handlu odręcznego, obwoźnego i obnośnego na obszarze Gminy Sompolno:

- 1) ul. 11 Listopada w Sompolnie (dz. nr 450/1) - targowisko gminne,
- 2) ul. 11 Listopada w Sompolnie (dz. nr 587 i 588/2) – targowisko miejskie „Zieleniak”.

§2

Z tytułu sprzedaży dokonywanej w miejscach określonych w §1 pobiera się opłatę targową w wysokości i na zasadach określonych w odrębnej uchwale.

§3

Wprowadza się Regulaminy targowiska miejskiego i gminnego stanowiące załącznik nr 1 i 2 do niniejszej uchwały.

§4

Osoby i podmioty wykonujące handel w miejscach nie wymienionych w §1 oraz naruszających zasady określone w Regulaminach podlegają karze grzywny wymierzonej w trybie i na zasadach określonych w prawie o wykroczeniach.

§5

Wykonanie uchwały powierza się Zarządowi Miejskiemu.

§6

1. Traci moc uchwała nr III/18/94 Rady Miejskiej w Sompolnie z dnia 26 sierpnia 1994 r. w sprawie regulaminu targowiska miejskiego i gminnego oraz uchwała nr VII/51/94 z dnia 3 stycznia 1995 r. w sprawie ustalenia wykazu targowisk.
2. Uchwała podlega ogłoszeniu w Dzienniku Urzędowym Województwa Wielkopolskiego.
3. Uchwała wchodzi w życie po upływie 14 dni od dnia ogłoszenia.

Przewodnicząca
Rady Miejskiej
(-) *Maria Wojciechowska*

**Załącznik Nr 1
do uchwały Nr XLVI/327/2002
Rady Miejskiej w Sompolnie
z dnia 12.04.2002 r.**

REGULAMIN TARGOWISKA MIEJSKIEGO „ZIELENIAKA” W SOMPOLNIE

§1

1. Targowisko miejskie czynne jest: w dni powszednie od godz. 7.00 do 15.00.
2. Targowiskiem zarządza podmiot wyłoniony w trybie i na zasadach określonych w Ustawie o zamówieniach publicznych.
3. Nadzór nad targowiskiem sprawuje Zarząd Miejski w Sompolnie.

§2

Działalność zarobkowo-handlową na targowisku mogą prowadzić osoby i podmioty posiadające stosowne uprawnienia na wykonywanie handlu.

§3

Zabrania się wprowadza do obrotu handlowego na targowisku wszelkich zwierząt oraz następujących artykułów:

- tłuszczów zwierzęcych i roślinnych,
- przetworów mięsnych i dzicyzny z wyłączeniem konserw w puszkach,
- grzybów świeżych i przetworów grzybowych,

- napojów alkoholowych,
- leków bez ważnego zezwolenia,
- zagranicznych banknotów i monet,
- papierów wartościowych,
- broni, amunicji, materiałów oraz artykułów pirotechnicznych i wybuchowych,
- przedmiotów ekwipunku wojskowego.

§4

Uruchomienie sprzedaży mięsa, tłuszczów i przetworów mięsnych na targowisku może nastąpić wyłącznie po uprzednim przygotowaniu i wyposażeniu wyznaczonego miejsca sprzedaży – zgodnie z przepisami regulującymi obrót tego typu towarami.

§5

Na targowisku dopuszcza się możliwość sprzedaży grzybów świeżych przez zbieraczy pod warunkiem przestrzegania przepisów o sprzedaży grzybów.

§6

Na targowisku może odbywać się sprzedaż produktów rolnych i ogrodniczych.

§7

Na targowisku zabrania się uprawiania gier hazardowych.

§8

1. Osoby prowadzące handel na targowisku są obowiązane do przestrzegania Regulaminu Targowiska, przepisów sanitarnych, weterynaryjnych i przeciwpożarowych oraz podporządkowania się znakom drogowym i innym oznaczeniom na terenie targowiska.
2. Pojazdy samochodowe, ciągniki rolnicze i przyczepy, z których nie prowadzi się handlu, należy pozostawiać na placu parkingowym przed targowiskiem lub w innym miejscu do tego przeznaczonym.
3. Zabrania się handlu na parkingu przed targowiskiem.

§9

Miejsce sprzedaży wyznacza pracownik obsługi wyznaczony przez Zarządzającego targowiskiem, który w przypadkach spornych zasięga opinii Zrzeszenia Kupców Obwoźnych.

§10

1. Miejsce sprzedaży nie może być wyznaczone na przejściach przeznaczonych do ruchu lub w sposób utrudniający ruch, a ponadto nie może być odstępowane przez osobę, której miejsce to wyznaczono.
2. Sposób wyznaczania miejsc stałych/rezerwacji lub dzierżawy/ określa Zarząd Miejski.
3. Wstawianie kiosków handlowych itp. nie związanych trwale z gruntem, stanowiących własność handlującego, wymaga uzyskania zgody Zarządu Miejskiego po spełnieniu wymagań architektonicznych dla danego obiektu, ustalonych przez Zarząd Miejski.

§11

Osoby i podmioty prowadzące działalność handlową powinny w sposób widoczny i czytelny oznakować swoje stanowisko – podając imię i nazwisko lub firmę oraz adres.

§12

Artykuły przeznaczone do sprzedaży winny posiadać cenę i określony gatunek.

§13

1. Do ważenia lub mierzenia towarów mogą być używane wyłącznie jednostki miar obowiązujące w obrocie towarowym tj. metr, kilogram, liter i ich pochodne mniejsze jednostki.
2. Przyrządy pomiarowe używane na targowisku powinny mieć ważną cechę legalizacyjną oraz powinny być ustawione i użytkowane w taki sposób, aby kupujący mieli możliwość stwierdzenia prawidłowości i rzetelności ważenia i mierzenia.

§14

Opłaty na targowisku pobierane są zgodnie z Uchwałą Rady Miejskiej w Sompolnie w sprawie opłat targowych.

§15

Sprzedaż towaru, co do którego zachodzi uzasadnione podejrzenie, że jest szkodliwy dla zdrowia, pochodzi z kradzieży lub innego nielegalnego źródła nabycia – winna być wstrzymana przez pracownika obsługi targowiska, który zobowiązany jest jednocześnie powiadomić właściwy organ tj. Terenową Stację Sanitarno-Epidemiologiczną w Koninie bądź Komisariat Policji w Sompolnie.

§16

Zobowiązuje się do bezwzględnego zachowania czystości i porządku podczas sprzedaży, jak również po jej zakończeniu.

§17

Pod rygorem odpowiedzialności z Kodeksu Wykroczeń – zobowiązuje się osoby prowadzące działalność handlową do przestrzegania obecnego regulaminu.

§18

W sprawach nieuregulowanych w niniejszym Regulaminie mają zastosowanie odpowiednie przepisy dotyczące handlu, porządku i czystości, warunków sanitarnych i weterynaryjnych.

**Załącznik Nr 2
do uchwały Nr XLVI/327/2002
Rady Miejskiej w Sompolnie
z dnia 12.04.2002 r.**

REGULAMIN TARGOWISKA GMINNEGO W SOMPOLNIE

§1

1. Targowisko gminne czynne jest: w dni targowe tj. w każdy czwartek od godz. 6.00 do 14.00.
2. Targowiskiem zarządza podmiot wyłoniony w trybie i na zasadach określonych w Ustawie o zamówieniach publicznych.
3. Nadzór nad targowiskiem sprawuje Zarząd Miejski w Sompolnie.

§2

Działalność zarobkowo-handlową na targowisku mogą prowadzić osoby i podmioty posiadające stosowne uprawnienia na wykonywanie handlu.

§3

Zabrania się wprowadza do obrotu handlowego na targowisku następujących artykułów:

- tłuszczów zwierzęcych i roślinnych,
- przetworów mięsnych i dzicyzny z wyłączeniem konserw w puszkach,
- grzybów świeżych i przetworów grzybowych,
- napojów alkoholowych,
- leków bez ważnego zezwolenia,
- zagranicznych banknotów i monet,
- papierów wartościowych,
- broni, amunicji, materiałów oraz artykułów pirotechnicznych i wybuchowych,
- przedmiotów ekwipunku wojskowego.

§4

Uruchomienie sprzedaży mięsa, tłuszczów i przetworów mięsnych na targowisku może nastąpić wyłącznie po uprzednim przygotowaniu i wyposażeniu wyznaczonego miejsca sprzedaży – zgodnie z przepisami regulującymi obrót tego typu towarami.

§5

Na targowisku dopuszcza się możliwość sprzedaży grzybów świeżych przez zbieraczy pod warunkiem przestrzegania przepisów o sprzedaży grzybów.

§6

Na targowisku może odbywać się sprzedaż płodów rolnych i ogrodniczych.

§7

Na targowisku zabrania się uprawiania gier hazardowych.

§8

1. Osoby i podmioty prowadzące handel na targowisku są obowiązane do przestrzegania Regulaminu Targowiska, przepisów sanitarnych, weterynaryjnych i przeciwpożarowych oraz podporządkowania się znakom drogowym i innym oznaczeniom na terenie targowiska.
2. Pojazdy samochodowe, ciągniki rolnicze i przyczepy, z których nie prowadzi się handlu, należy pozostawić na placu parkingowym, znajdującym się przy wjeździe na targowisko lub w innym miejscu do tego przeznaczonym.
3. Zabrania się handlu na parkingu.

§9

Miejsce sprzedaży wyznacza pracownik obsługi targowiska wyznaczony przez Zarządzającego, który w przypadkach spornych zasięga opinii Zrzeszenia Kupców Obwoźnych.

§10

1. Miejsce sprzedaży nie może być wyznaczone na przejściach przeznaczonych do ruchu lub w sposób utrudniający ruch, a ponadto nie może być odstępowane przez osobę, której miejsce to wyznaczono.
2. Sposób wyznaczania miejsc stałych/rezerwacji lub dzierżawy/ określa Zarząd Miejski.

3. Wstawianie kiosków handlowych itp. nie związanych trwale z gruntem, stanowiących własność handlującego, wymaga uzyskania zgody Zarządu Miejskiego po spełnieniu wymagań architektonicznych dla danego obiektu, ustalonych przez Zarząd Miejski.

§11

Osoby i podmioty prowadzące działalność handlową powinny w sposób widoczny i czytelny oznakować swoje stanowisko – podając imię i nazwisko lub firmę oraz adres.

§12

Artykuły przeznaczone do sprzedaży winny posiadać cenę i określony gatunek.

§13

1. Do ważenia lub mierzenia towarów mogą być używane wyłącznie jednostki miar obowiązujące w obrocie towarowym tj. metr, kilogram, litr i ich pochodne mniejsze jednostki.
2. Przyrządy pomiarowe używane na targowisku powinny mieć ważną cechę legalizacyjną oraz powinny być ustawione i użytkowane w taki sposób, aby kupujący mieli możliwość stwierdzenia prawidłowości i rzetelności ważenia i mierzenia.

§14

Oplaty na targowisku pobierane są zgodnie z Uchwałą Rady Miejskiej w Sompolnie w sprawie opłat targowych.

§15

Sprzedaż towaru, co do którego zachodzi uzasadnione podejrzenie, że jest szkodliwy dla zdrowia, pochodzi z kradzieży lub innego nielegalnego źródła nabycia – winna być wstrzymana przez pracownika obsługi targowiska, który zobowiązany jest jednocześnie powiadomić właściwy organ tj. Terenową Stację Sanitarно-Epidemiologiczną w Koninie bądź Komisariat Policji w Sompolnie.

§16

Zobowiązuje się do bezwzględnego zachowania czystości i porządku podczas sprzedaży, jak również po jej zakończeniu.

§17

Pod rygorem odpowiedzialności z Kodeksu wykroczeń – zobowiązuje się osoby prowadzące działalność handlową do przestrzegania obecnego regulaminu.

§18

W sprawach nieuregulowanych w niniejszym Regulaminie mają zastosowanie odpowiednie przepisy dotyczące handlu, porządku i czystości, warunków sanitarnych i weterynaryjnych.

2066

UCHWAŁA Nr XXXIII/202/02 RADY GMINY ŁĄDEK

z dnia 18 kwietnia 2002 r.

zmieniająca uchwałę Nr XXVI/133/97 Rady Gminy Łądek z dnia 25.02.1997 r. w sprawie trybu i szczegółowych zasad zwrotu wydatków za świadczenia z pomocy społecznej z zakresu zadań własnych gminy

Na podstawie art. 18 ust. 2 pkt 15 ustawy z dnia 8.03.1990 r. o samorządzie gminnym (Dz.U. z 2001 r. Nr 142 poz. 1591) w związku z art. 10 ust. 1 pkt 2, 3 i 4 art. 32 ust. 1 i 2 oraz art. 34 ust. 1, 3, 4 i 5 ustawy z dnia 29 listopada 1990 r. o pomocy społecznej (tekst jednolity Dz.U. Nr 64, poz. 414 z 1998 r. z późn.zm.) Rada Gminy w Łądku uchwała, co następuje:

§1

§6 uchwały XXVI/133/97 Rady Gminy Łądek z dnia 25.02.97 r. w sprawie zwrotu wydatków poniesionych na pomoc w formie gorącego posiłku w stołówkach szkolnych zmieniający uchwałę XXVIII/145/97 z 30.04.1997 r. otrzymuje brzmienie:

„Na podstawie art. 41 ustawy o pomocy społecznej odstępuje się od żądania zwrotu wydatków poniesionych na pomoc w formie gorącego posiłku w stołówkach szkol-

nych, jeżeli dochód w rodzinie ucznia nie przekracza 200% kryterium dochodowego określonego zgodnie z art. 4 ustawy z dnia 29 listopada 1990 r. o pomocy społecznej”.

§2

Wykonanie uchwały powierza się Zarządowi Gminy Łądek.

§3

Uchwała wchodzi w życie po upływie 14 dni od dnia ogłoszenia w Dzienniku Urzędowym Województwa Wielkopolskiego.

Przewodniczący
Rady Gminy

(-) *Marian Bartłomiejczak*

2067

UCHWAŁA Nr XXIX/225/2002 RADY GMINY W MIEŚCISKU

z dnia 23 kwietnia 2002 r.

w sprawie ustalenia zasad zwolnień z podatku od nieruchomości

Na podstawie art. 18 ust. 2 pkt 15, art. 40 ust. 1 i art. 42 ust. 1 ustawy z dnia 8 marca 1990 roku o samorządzie gminnym (Dz.U. Nr 142, poz. 1591 z 2001 r.) art. 7 ust. 2 ustawy z dnia 12 stycznia 1991 r. o podatkach i opłatach lokalnych (tj. Dz.U. Nr 9, poz. 84 z 2002 r.) Rada Gminy w Mieścisku uchwała, co następuje:

§1

Sprzyjając rozwojowi przedsiębiorczości oraz potrzebie zmniejszenia bezrobocia wprowadza się zwolnienia w podatku od nieruchomości i udzielaniu pomocy dla podmiotów gospodarczych już istniejących, jak i rozpoczynających w 2002 roku działalność produkcyjną lub usługową na terenie gminy Mieścisko.

§2

Preferencje, o których mowa w §1 polegają na zwolnieniu z podatku od nieruchomości powierzchni użytkowych pomieszczeń socjalnych, takich jak: sanitariaty, szatnie, stołówki i natryski w budynkach związanych z działalnością gospodarczą inną niż rolnicza i leśna.

§3

Zwolnienia z podatku od nieruchomości, o którym mowa w §2 przysługuje przez okres trzech lat, dla nowopowstałych podmiotów gospodarczych, wg następujących zasad:

- 1) w pierwszym roku prowadzenia działalności 100%
- 2) w drugim roku prowadzenia działalności 75%
- 3) w trzecim roku prowadzenia działalności 50%

§4

Zwolnienie, o którym mowa w §2 dla podmiotów gospodarczych już istniejących, przysługuje pod warunkiem poszerzenia działalności, wywołującego wzrost zatrudnienia osób w pełnym wymiarze czasu pracy, przez okres jednego roku i kształtuje się następująco:

- 1) 20% zwolnienia w przypadku zatrudnienia co najmniej 1 osoby rocznie,
- 2) 50% zwolnienia w przypadku zatrudnienia co najmniej 3 osób rocznie,
- 3) 100% zwolnienia w przypadku zatrudnienia co najmniej 5 osób rocznie.

§5

1. Zwolnienie z podatku od nieruchomości, o którym mowa w §3 i §4 uchwały stanowi pomoc publiczną w rozumieniu art. 4 pkt 1 ustawy z dnia 30 czerwca 2000 r. o warunkach dopuszczalności i nadzorowaniu pomocy publicznej dla przedsiębiorców (Dz.U. Nr 60, poz. 704 oraz 2001 r. Nr 125 poz. 1363).

2. W przypadku, gdy kwota pomocy, o której mowa w §3 i §4 uchwały, łącznie z pomocą uzyskaną przez przedsiębiorcę z danego tytułu w różnych formach oraz z różnych źródeł w ciągu kolejnych trzech lat poprzedzających dzień tego udzielenia, przekracza kwotę będącą równowartością 100 tys. EURO, udzielenie tej pomocy następuje zgodnie z ustawą, o której mowa powyżej.

§6

1. Podmiot gospodarczy, który uzyska prawo do zwolnienia, o którym mowa w §4 jest zobowiązany przedłożyć dokumenty potwierdzające utworzenie nowych stałych miejsc pracy.
2. Podmiot korzystający ze zwolnienia zobowiązany jest do składania organowi podatkowemu rocznych informacji, potwierdzających fakt utrzymania nowych stanowisk pracy.

3. W przypadku zmniejszenia liczby zatrudnionych, wysokość uzyskanego zwolnienia przypisana do zwrotu wraz z odsetkami.

§7

Zapisy §2, 3 i 4 nie dotyczą podmiotów powstałych w wyniku przekształceń, zmiany nazwy, bądź właściciela z wyłączeniem nabycia majątku upadłego podmiotu.

§8

Wykonanie uchwały powierza się Zarządowi Gminy Mieścisko.

§9

Uchwała wchodzi w życie po upływie 14 dni od jej ogłoszenia w Dzienniku Urzędowym Województwa Wielkopolskiego.

Przewodniczący Rady
(-) Ryszard Sadłowski

2068

UCHWAŁA Nr XXXII/198/2002 RADY GMINY W OSTROWITEM

z dnia 24 kwietnia 2002 r.

w sprawie wieloletniego programu gospodarowania mieszkaniowym zasobem Gminy Ostrowite

Na podstawie art. 18 ust. 2 pkt 15, art. 40 ust. 2 pkt 3, art. 41 ust. 1, art. 42 ustawy z dnia 08 marca 1990 r. o samorządzie gminnym (Dz.U. z 2001 r. Nr 142, poz. 1591 z późn.zm.) oraz art. 21 ust. 1 pkt 1, ust. 2 ustawy z dnia 21 czerwca 2001 r. o ochronie praw lokatorów, mieszkaniowym zasobie gminy i o zmianie Kodeksu Cywilnego (Dz.U. z 2001 r. Nr 71, poz. 733) Rada Gminy w Ostrowitem uchwała, co następuje:

§1

Uchwała się wieloletni program gospodarowania mieszkaniowym zasobem Gminy Ostrowite stanowiący załącznik do niniejszej uchwały.

§2

Wykonanie uchwały powierza się Zarządowi Gminy Ostrowite.

§3

Uchwała wchodzi w życie po upływie 14 dni od dnia ogłoszenia w Dzienniku Urzędowym Województwa Wielkopolskiego.

Przewodniczący
Rady Gminy
(-) Regina Hejna

**Załącznik
do uchwały Nr XXXII/198/2002
Rady Gminy w Ostrowitem
z dnia 24.04.2002 r.**

WIELOLETNI PROGRAM GOSPODAROWANIA MIESZKANIOWYM ZASOBEM GMINY OSTROWITE

NA LATA 2002-2007

I. Prognoza dotycząca wielkości oraz stanu technicznego zasobu mieszkaniowego Gminy Ostrowite w latach 2002-2007

1. Aktualna wielkość zasobów mieszkaniowych Gminy

Lp.	Treść	
1.	Ilość lokali mieszkalnych w szt. ogółem w tym: - lokali socjalnych	51 15
2.	Powierzchnia lokali mieszkalnych ogółem w m ² w tym: - powierzchnia lokali socjalnych w m ²	1730 577

2. Prognoza dotycząca wielkości zasobów mieszkaniowych

Gminy na lata 2002-2007 z podziałem na lokale socjalne i pozostałe lokale mieszkalne

Lp.	Treść	Lata					
		2002	2003	2004	2005	2006	2007
1.	Ilość lokali mieszkalnych w szt. ogółem	51	37	36	36	36	36
	w tym: - lokali socjalnych	15	15	15	15	15	15
2.	Powierzchnia lokali mieszkalnych ogółem w m ²	1730	1081	1006	1006	1006	1006
	w tym: - powierzchnia lokali socjalnych w m ²	577	577	577	577	577	577

3. Ocena aktualnego stanu technicznego zasobu mieszkaniowego Gminy.

Stan techniczny budynków jest bardzo zróżnicowany, zależy od trzech poniższych czynników:

- 1) wieku,
- 2) konstrukcji,
- 3) wyposażenia.

ad. 1) wiek budynków

Większość budynków stanowiących zasoby komunalne zrealizowana została w latach bezpośrednio przed i powojennych. A więc są to obiekty ponad 50-letnie i bardzo wyeksploatowane.

ad. 2) konstrukcja budynków

Zróżnicowane wiekowo budynki – a tym samym o różnym okresie realizacji – przedstawiają konstrukcyjnie różnorodny poziom wyeksploatowania. Budynki obciążone są wieloma wadami budowlanymi, których usuwanie wraz z ich skutkami rodzi powstawanie dodatkowych kosztów.

ad. 3) wyposażenie budynków

Wyposażenie to stanowi uzbrojenie w:

- energię elektryczną 100%
- wodę 100%
- kanalizację 50%
- c.o. 30%

II. Analiza potrzeb oraz plan remontów i modernizacji wynikający ze stanu technicznego budynków lokali Gminy Ostrowite w latach 2002-2007.

W celu poprawy stanu technicznego budynków i lokali niezbędne będzie wykonanie w latach 2002-2007 szeregu prac remontowych a w szczególności:

Lp.	Rodzaj robót	Okres realizacji	Szacunkowy koszt (zł)
1.	Roboty remontowe - remonty dachów - wymiana okien i drzwi - murarsko-tynkarskie	10 lat	178.000
2.	Naprawa instalacji odgromowej i elektrycznej	2 lata	6.000
3.	Roboty różne	zgodnie z potrzebami	17.000
4.	Naprawa przewodów kominowych i wentylacyjnych	2 lata	2.000
Ogółem w okresie 2002-2007			203.000

Plan remontów i modernizacji budynków i lokali mieszkalnych Gminy Ostrowite na lata 2002-2007

(wartości w zł)

Lp.	Rodzaj robót	Plan na lata 2002-2007					
		2002	2003	2004	2005	2006	2007
1.	Roboty remontowe - remonty dachów - wymiana okien i drzwi - murarsko-tynkarskie	30.000	31.000	27.000	28.000	30.000	32.000
2.	Naprawa instalacji odgromowej i elektrycznej	3.000			3.000		
3.	Naprawa przewodów kominowych i wentylacyjnych		3.000	3.200	3.400	3.600	3.800
4.	Roboty różne	1.000			1.000		
Razem		34.000	34.000	30.200	35.400	33.600	35.800

III. Planowana sprzedaż lokali Gminy Ostrowite w latach 2002-2007

W roku 2003 planuje się sprzedaż dotychczasowym najemcom 3 budynki mieszkalne tj. 1 budynek przy ul. Kościelnej w Ostrowitem 8 najemców, 1 budynek w miejscowości Gostuń 2 najemców, 1 budynek w miejscowości Giewartów Hol. 4 najemców.

W roku 2004 planuje się sprzedać 1 budynek mieszkalny w miejscowości Kąpiel.

IV. Zasady polityki czynszowej.

1. Ustala się następujące rodzaje czynszów:

- a) za lokale mieszkalne,
- b) za lokale zamienne,
- c) za lokale socjalne.

2. Ustala się następujące czynniki obniżające stawki czynszu:

- lokal mieszkalny bez ciepłej wody i c.o.,
- lokal mieszkalny bez c.o.,
- lokal mieszkalny tylko z instalacją, wodno-kanalizacyjną,
- lokal mieszkalny bez instalacji kanalizacyjnej.

3. Stawki czynszu miesięcznego za 1 m² powierzchni użytkowej lokali uchwała Zarząd Gminy Ostrowite.

4. Czynsz obejmuje: podatek od nieruchomości, koszty administrowania, koszty konserwacji, utrzymania technicznego budynku, koszty utrzymania zieleni oraz wszelkich pomieszczeń wspólnego użytkowania, w tym opłaty za utrzymanie czystości, energię ciepłą, i elektryczną.

5. Najemca oprócz czynszu jest obowiązany do uiszczania związanych z eksploatacją mieszkania opłat niezależnych od właściciela tj. opłat za dostawę do lokalu energii, gazu, wody oraz odbiór nieczystości stałych i płynnych w wypadkach gdy korzystający z lokalu nie ma zawartej umowy bezpośrednio z dostawcą mediów lub dostawcą usług.

6. Czynsz najmu płacony jest z góry do dnia 10 każdego miesiąca w kasie wynajmującego lub na wskazany przez niego rachunek.

V. Sposób i zasady zarządzania lokalami i budynkami wchodzącymi w skład mieszkaniowego zasobu Gminy oraz przewidywane zmiany w zakresie zarządzania mieszkaniowym zasobem Gminy w kolejnych latach.

1. Gminnym zasobem mieszkaniowym gospodaruje i zarządza Zarząd Gminy Ostrowite.

Gospodarowanie i zarządzanie gminnym zasobem mieszkaniowym polega w szczególności na:

- ewidencjonowaniu nieruchomości,
- sporządzaniu planów wykorzystania zasobu mieszkaniowego,
- zabezpieczeniu nieruchomości przed uszkodzeniem lub zniszczeniem,
- wykonywaniu czynności związanych z naliczaniem należności i windykacji tych należności,
- podejmowanie czynności w postępowaniach sądowych o roszczenie ze stosunku najmu lub innych praw rzeczowych na nieruchomości.

2. Nie przewiduje się zmian w zakresie zarządzania mieszkaniowym zasobem Gminy Ostrowite w latach 2002-2007.

VI. Źródła finansowania gospodarki mieszkaniowej w latach 2002-2007.

Finansowanie gospodarki mieszkaniowej odbywać się będzie z następujących źródeł:

- z czynszów za lokale mieszkalne,
- z czynszu za lokale użytkowe.

VII. Wysokość wydatków na utrzymanie zasobu mieszkaniowego w latach 2002-2007.

Wyszczególnienie	2002	2003	2004	2005	2006	2007
Koszty utrzymania zasobów mieszkaniowych ogółem	60.000	61.700	59.700	66.800	66.600	70.800
w tym:						
- eksploatacja	26.000	27.700	29.500	31.400	33.000	35.000
- remonty	34.000	34.000	30.200	35.400	33.600	35.800

VIII. Opis innych działań mających na celu poprawę wykorzystania i racjonalizację gospodarowania mieszkaniowym zasobem Gminy.

1. Nie przewiduje się zamian lokali związanych z remontami budynków i lokali.
2. W latach 2003-2004 planuje się sprzedaż 15 lokali mieszkalnych.

2069

UCHWAŁA Nr XXV/136/02 RADY GMINY W GRODZCU

z dnia 25 kwietnia 2002 r.

w sprawie trybu i szczegółowych zasad zwrotu wydatków przeznaczonych na świadczenia przyznane w ramach zadań własnych gminy w odniesieniu do dożywiania uczniów

Na podstawie art. 18 ust. 1, art. 41 ust. 1 ustawy z dnia 8 marca 1990 r. o samorządzie gminnym (Dz.U. z 2001 r. Nr 142, poz. 1591) w związku z art. 10 ust. 1 pkt 2, 3, 4 art. 32 ust. 1 i 2 oraz art. 34 ust. 1, 3, 4 a i 5 ustawy z dnia 29 listopada 1990 r. o pomocy społecznej (tekst jednolity Dz.U. Nr 64 z 1998 r. poz. 414 z późn.zm.) Rada Gminy w Grodźcu uchwala, co następuje:

§1

Pomoc w formie dożywiania przyznawana jest w zależności od sytuacji dochodowej rodziny lub opiekunów. W przypadku gdy dochód w rodzinie ucznia przekracza 200% kryterium dochodowego określonego zgodnie z art. 4 ustawy o pomocy społecznej przyznana pomoc w formie posiłku, może odbywać się na zasadzie zwrotu przez rodzinę części lub całości poniesionych wydatków.

§2

Świadczenie zwrotne może być przyznane w szczególności na pokrycie części lub całości kosztów dożywiania uczniów w szkole podstawowej i gimnazjum.

§3

Wydatki poniesione na świadczenia pomocy społecznej z zakresu zadań własnych gminy, o których mowa w art. 34 ust. 3 ustawy o pomocy społecznej – zasiłki celowe w formie rzeczowej – dożywianie uczniów w szkole, podlegają zwrotowi w części lub całości od świadczeniobiorcy zgodnie z następującą tabelą:

Dochód na osobę w rodzinie określony na podst. art. 4 ustawy o pomocy społecznej	Wydatki podlegające zwrotowi określone w% dla:	
	Osoby samotnie wychowujące dzieci w wieku szkolnym	Pozostałe rodziny
do 200%	nieodpłatnie	nieodpłatnie
powyżej 200%	70-100	100

§4

Kierownik GOPS w decyzji o przyznaniu świadczenia zwrotnego określa wysokość i zasady jego zwrotu w oparciu o rozpoznanie przez pracownika socjalnego indywidualnej sytuacji życiowej świadczeniobiorcy. Zwrot wydatków, o których mowa w §3 uchwały następuje w terminie i na warunkach określonych w decyzji.

§5

W przypadkach uzasadnionych szczególnymi okolicznościami, na wniosek pracownika socjalnego lub osoby zainteresowanej, Kierownik GOPS może odstąpić od żądania zwrotu wydatków za przyznane świadczenia w całości lub części – zgodnie z art. 41 ustawy o pomocy społecznej.

§6

Wykonanie uchwały powierza się Zarządowi Gminy.

§7

Uchwała wchodzi w życie po upływie 14 dni od ogłoszenia jej w Dzienniku Urzędowym Województwa Wielkopolskiego.

Przewodniczący
Rady Gminy Grodziec
(-) mgr inż. Tadeusz Hyży

2070

UCHWAŁA Nr XXXIII/209/02 RADY GMINY W TURKU

z dnia 25 kwietnia 2002 r.

w sprawie ustalenia zasad wynajmowania lokali wchodzących w skład zasobu gminy Turek

Na podstawie art. 18 ust. 2 pkt 15 ustawy z dnia 8 marca 1990 r. o samorządzie gminnym (Dz.U. 2001 r. Nr 142 poz. 1591 jednolity tekst ze zm.) oraz art. 21 ust. 1 pkt 2 ustawy z dnia 21 czerwca 2001 r. o ochronie praw lokatorów, mieszkaniowym zasobie gminy i o zmianie Kodeksu Cywilnego (Dz.U. Nr 71 poz. 733) Rada Gminy w Turku uchwala, co następuje:

POSTANOWIENIA OGÓLNE

§1

Uchwała niniejsza reguluje zasady wynajmowania lokali wchodzących w skład mieszkaniowego zasobu gminy Turek.

§2

Mieszkaniowy zasób gminy Turek tworzą lokale mieszkalne stanowiące własność gminy, bądź pozostające w jej samodzielnym posiadaniu z uwzględnieniem treści art. 20 ust. 1 w/w ustawy.

§3

Wynajmującym lokale mieszkalne jest Gmina Turek, reprezentowana przez Zarząd Gminy Turek.

ZASADY GOSPODAROWANIA MIESZKANIOWYM ZASOBEM GMINY TUREK

§4

- 1) Gmina Turek gospodaruje swoim zasobem mieszkaniowym, wynajmuje lokale mieszkalne mieszkańcom posiadającym stałe zameldowanie w gminie Turek przez okres 5 lat.
- 2) W wyjątkowych przypadkach Zarząd Gminy Turek może wyrazić zgodę na zawarcie umowy najmu z innymi osobami niż określone w ust. 1, o ile jest to uzasadnione interesem społeczności lokalnej.

KRYTERIA WYBORU OSÓB, KTÓRYM PRZYSŁUGUJE PIERWSZEŃSTWO ZAWARCIA UMOWY NAJMU LOKALU NA CZAS NIEOZNACZONY

§5

- 1) Najemcą lokalu mieszkalnego może zostać wyłącznie osoba, która zamieszkuje lokal w którym na osobę przypada mniej niż 5 m² powierzchni mieszkalnej i której dochody brutto z gospodarstwa domowego w okresie trzech poprzedzających miesięcy nie przekroczyły 100% najniższej emerytury w gospodarstwach jednoosobowych, lub 50% najniższej emerytury w gospodarstwach wieloosobowych.
- 2) W uzasadnionych społecznie przypadkach Zarząd Gminy Turek może odstąpić od kryteriów zawartych w pkt 1.

§6

Lokale mieszkalne będące mieszkaniowym zasobem gminy mogą być wynajmowane jako lokale socjalne, jeżeli odpowiadają warunkom określonym w art. 2 ust. 1 pkt 5 w/w ustawy.

§7

- 1) Pierwszeństwo do wynajmu lokalu socjalnego przysługuje osobom, które nabyły prawo do takiego lokalu na podstawie orzeczenia sądowego.
- 2) Do wynajmu lokalu socjalnego mogą być również zakwalifikowane osoby, które utraciły tytuł prawny do zajmowanego lokalu.

§8

- 1) Do wynajmu lokalu socjalnego może być zakwalifikowana osoba, jeżeli średni miesięczny dochód na jednego członka gospodarstwa domowego w okresie trzech poprzedzających miesięcy nie przekracza 75% najniższej emerytury w gospodarstwie jednoosobowym lub 35% najniższej emerytury w gospodarstwie wieloosobowym.
- 2) Umowę najmu lokalu socjalnego zawiera się na 3 lata.

TRYB ROZPATRYWANIA I ZAŁATWIANIA WNIOSKÓW O NAJEM LOKALU ZAWIERANYCH NA CZAS NIEOZNACZONY I O NAJEM LOKALU SOCJALNEGO ORAZ SPOSÓB Poddania TYCH SPRAW KONTROLI SPOŁECZNEJ

§9

- 1) Podstawę do rozpatrywania spraw stanowią wnioski o najem lokalu mieszkalnego wraz udokumentowaniem sytuacji mieszkaniowej i majątkowej osób ubiegających się o przydział.
- 2) Wnioski podlegają rozpatrzeniu raz w roku do 15 lutego danego roku.

§10

- 1) Ustalenie osób spełniających kryteria zawarte od §5 do §8 następuje w formie rocznych wykazów.
- 2) Roczne wykazy osób zakwalifikowanych do wynajmu lokali sporządza Zarząd Gminy w sposób jawny i zapewniający ich społeczną kontrolę.
- 3) Wnioski osób ubiegających się o ujęcie w wykazie podlegają zaopiniowaniu przez społeczną Komisję mieszkaniową.
W skład komisji wchodzi osoby powołane przez Zarząd Gminy: przedstawiciel GOPS Turek, przedstawiciel związków zawodowych, gdy w gronie kandydatów na najemców są pracownicy oraz kierownicy jednostek organizacyjnych, których pracownicy ubiegają się o uzyskanie najmu lokali oraz przedstawiciel Urzędu Gminy.
- 4) Ilość osób ujętych w rocznym wykazie powinna być dostosowana do możliwości lokalowych gminy.

ZAMIANY MIESZKAŃ

§11

- 1) Najemca może dokonać zamiany na inny lokal mieszkalny za pisemną zgodą wynajmującego i to wyłącznie w obrębie lokali tworzących mieszkaniowy zasób gminy Turek.

- 2) Nie zezwala się na dokonywanie zamiany, gdy w jej wyniku na osobę będzie przypadać mniej niż 5 m² powierzchni łącznej pokoi, lub gdy zamiana może zagrozić interesowi gminy.

**ZASADY POSTĘPOWANIA W STOSUNKU DO OSÓB,
KRÓRE WSTĄPIŁY W NAJEM PO ŚMIERCI NAJEMCY**

§12

Wynajmujący powinien zawrzeć umowę najmu lokalu stanowiącego własność gminy ze zstępnymi, wstępnymi, rodzeństwem i osobami przysposobionymi najemcy, którzy pozostali w lokalu po śmierci głównego najemcy.

§13

Zasady polityki czynszowej ustala załącznik Nr 1 do niniejszej uchwały.

**Załącznik Nr 1
do Uchwały Nr XXXIII/209/02
Rady Gminy w Turku
z dnia 25 kwietnia 2002 r.**

§1

Ustala się zasady polityki czynszowej, które stanowiąc będą element wieloletniego programu gospodarowania mieszkaniowym zasobem gminy.

§2

Ustala się następujące rodzaje czynszów:

- za lokale mieszkalne przydzielane na zasadach ogólnych,
- za lokale socjalne.

§3

- Czynsz obejmuje: koszty administrowania, koszty konserwacji, utrzymania technicznego budynku, oraz wszystkich pomieszczeń wspólnego użytkowania.
- Najemca oprócz czynszu jest obowiązany do uiszczania związanych z eksploatacją mieszkania opłat niezależnych od właściciela, a zwłaszcza: opłat za dostawę do lokalu energii cieplnej, elektrycznej, wody oraz odbiór nieczystości stałych i płynnych.

§4

Czynniki obniżające stawki czynszu określa §12.

§5

Czynsz za lokale mieszkalne, zamiennie opłacają najemcy lokali mieszkalnych stanowiący mieszkaniowy zasób gminy.

§6

- Stawki czynszu miesięcznego a 1 m² powierzchni użytkowej uchwała Zarząd Gminy Turek.
- Stawki czynszu za lokale socjalne nie mogą przekraczać połowy stawki najniższego czynszu obowiązującego w gminnym zasobie mieszkaniowym.

§7

Przez powierzchnię użytkową lokalu rozumie się powierzchnię wszystkich pomieszczeń znajdujących się w lokalu, a w szczególności pokoi, kuchni, spiżarni, przedpokoi, alków, holi,

§14

Traci moc Uchwała Nr XII/103/99 r. Rady Gminy w Turku z dnia 06.12.1999 r. w sprawie określenia stawek czynszu regulowanego za lokale mieszkalne na terenie gminy Turek.

§15

Wykonanie uchwały powierza się Zarządowi Gminy Turek.

§16

Uchwała wchodzi w życie po upływie 14 dni od dnia ogłoszenia w Dzienniku Urzędowym Województwa Wielkopolskiego.

Przewodniczący
Rady Gminy
(-) *Zdzisław Światłowski*

korytarzy, łazienek oraz innych pomieszczeń służącym mieszkalnemu i gospodarczemu potrzebom lokatora, bez względu na ich przeznaczenie i sposób użytkowania. Za powierzchnię użytkową lokalu nie uważa się balkonów, tarasów, szaf i schowków w ścianach, pralni, suszarni, strychów oraz piwnic i komórek przeznaczonych do przechowywania opału.

§8

- W czasie trwania stosunku najmu wynajmujący może podwyższyć stawkę czynszu, jeśli dokonał w lokalu ulepszeń mających wpływ na wysokość czynszu.
- W przypadku uszczuplenia wyposażenia technicznego z przyczyn leżących po stronie wynajmującego, czynsz zmniejsza się zgodnie z §12.
- Przed zmianą umowy najmu zmieniającą wysokość czynszu, należy sporządzić protokół stwierdzający fakt powstania czynników przedstawionych w ust. 1 i 2.

§9

Czynsz najmu płacony jest z góry do 10 każdego miesiąca do kasy wynajmującego lub na wskazany przez niego rachunek, z wyjątkiem przypadków, gdy strony pisemnie ustaliły zmianę terminu i formy.

§10

Wynajmujący lokal może podwyższyć czynsz, wypowiadając dotychczasową wysokość czynszu najpóźniej na miesiąc naprzód, na koniec miesiąca kalendarzowego.

§11

W sprawach nieuregulowanych niniejszą uchwałą mają zastosowanie obowiązujące przepisy prawa.

§12

- Czynniki obniżającymi stawki czynszu są:
 - stan techniczny lokalu,
 - lokal bez centralnego ogrzewania,
 - lokal bez instalacji wodno-kanalizacyjnej,
 - lokal bez łazienki i wc.
- Zarząd Gminy uchwała obniżki procentowe stawek czynszowych.

2071

UCHWAŁA Nr XXXV/308/2002 RADY MIASTA I GMINY WRONKI

z dnia 26 kwietnia 2002 r.

w sprawie zmiany miejscowego planu ogólnego zagospodarowania przestrzennego miasta Wronki w rejonie ulicy Sierakowskiej i Powstańców Wilkp.

Na podstawie art. 26 ustawy z dnia 7 lipca 1994 r. o zagospodarowaniu przestrzennym (Dz.U. z 1999 r. Nr 15 poz. 139 ze zmianami) Rada Miasta i Gminy Wronki uchwała, co następuje:

Przepisy ogólne

§1

1. Uchwała się zmianę miejscowego planu ogólnego zagospodarowania przestrzennego miasta Wronki przyjętego uchwałą Rady Miasta i Gminy Wronki Nr XXIII/139/92 z dnia 30.04.1992 roku zwaną dalej planem obejmującą teren położony we Wronkach w zakresie określonym na rysunku planu.

2. Granice terenu objętego zmianą planu określa rysunek stanowiący załącznik do niniejszej uchwały.

Przeznaczenie terenów oraz linie rozgraniczające tereny o różnych funkcjach i zasadach zagospodarowania

§2

Linie rozgraniczające oraz symbole graficzne terenów, których przeznaczenie ustala niniejszy plan, określa załącznik o którym mowa w §1 ust. 2.

§3

1. Ustala się przeznaczenie terenów oznaczonych na rysunku symbolem MU na cele zabudowy mieszkaniowo-usługowej.
2. Na terenach, o których mowa w ust. 1, można sytuować wyłącznie budynki mieszkalne jednorodzinne, budynki gospodarczo-garażowe towarzyszące zabudowie jednorodzinnej o powierzchni zabudowy nie większej niż 60 m² oraz obiekty małej architektury i nieuciążliwe budynki usługowe o powierzchni zabudowy nie przekraczającej 120 m².

§4

Ustala się przeznaczenie terenów oznaczonych na rysunku symbolem W jako tereny wód.

Zasady obsługi w zakresie infrastruktury technicznej oraz linie rozgraniczające tereny tej infrastruktury

§5

Ustala się, że teren objęty planem może być wyposażony w sieci infrastruktury technicznej, w tym w sieć: wodociągową, kanalizacji sanitarnej, gazową, telekomunikacyjną i elektroenergetyczną.

§6

Nakazuje się odprowadzenie ścieków do sieci kanalizacji sanitarnej. Nakazuje się zaopatrzenie w wodę z wodociągu miejskiego.

§7

Odpady bytowe z każdej posesji gromadzić należy w pojemnikach zlokalizowanych na terenie tej posesji.

Lokalne warunki, zasady i standardy kształtowania zabudowy oraz zagospodarowania terenu

§8

Zabudowę należy zlokalizować według nieprzekraczalnej linii zabudowy usytuowanej w odległości 20 m od terenów komunikacji kolejowej, zgodnie z rysunkiem.

§9

W obszarze działek budowlanych nakazuje się przeznaczenie na cele zieleni 30% ogólnej powierzchni działki.

§10

Zabudowie budynkami podlegać może 50% powierzchni wydzielonych działek.

§11

Zakazuje się lokalizowania budynków mieszkalnych innych niż z dachami stromymi dwu- lub wielospadowymi, o kącie nachylenia połaci dachowych 35 do 45 stopni z pokryciem ceramicznym lub dachówkopodobnym o zbliżonej estetyce.

§12

Wysokość budynków nie może przekraczać dwóch kondygnacji i 10 m licząc od poziomu terenu do kalenicy.

Zasady i warunki podziału terenu na działki

§13

Nowo wydzielana działka budowlana w zabudowie mieszkaniowej nie może posiadać mniejszej powierzchni niż 600 m².

§14

1. Zakazuje się wydzielania dróg publicznych.
2. Wydzielane drogi wewnętrzne nie mogą mieć w liniach rozgraniczających szerokości mniejszej niż 10 m, a w przypadku ciągów pieszo-jezdných 5 m.

Stawka służąca naliczaniu opłat na rzecz Gminy

§15

Zgodnie z art. 10 ust. 3 ustawy o zagospodarowaniu przestrzennym (Dz.U. z 1999 r. Nr 15, poz. 139 ze zmianami) ustala się stawkę procentową od wzrostu nieruchomości, w wysokości 20%.

Przepisy końcowe

§16

Traci moc uchwała Rady Miasta i Gminy Wronki Nr XXIII/139/92 z dnia 30.04.1992 r. w sprawie uchwalenia miejscowego planu ogólnego zagospodarowania przestrzennego miasta

Wronki w zakresie uregulowanym ustaleniami niniejszej uchwały.

§17

Wykonanie niniejszej uchwały powierza się Zarządowi Miasta i Gminy Wronki.

§18

Uchwała wchodzi w życie po upływie 14 dni od dnia jej ogłoszenia w Dzienniku Urzędowym Województwa Wielkopolskiego.

Przewodniczącą
Rady Miasta i Gminy
(-) Leszek Bartol

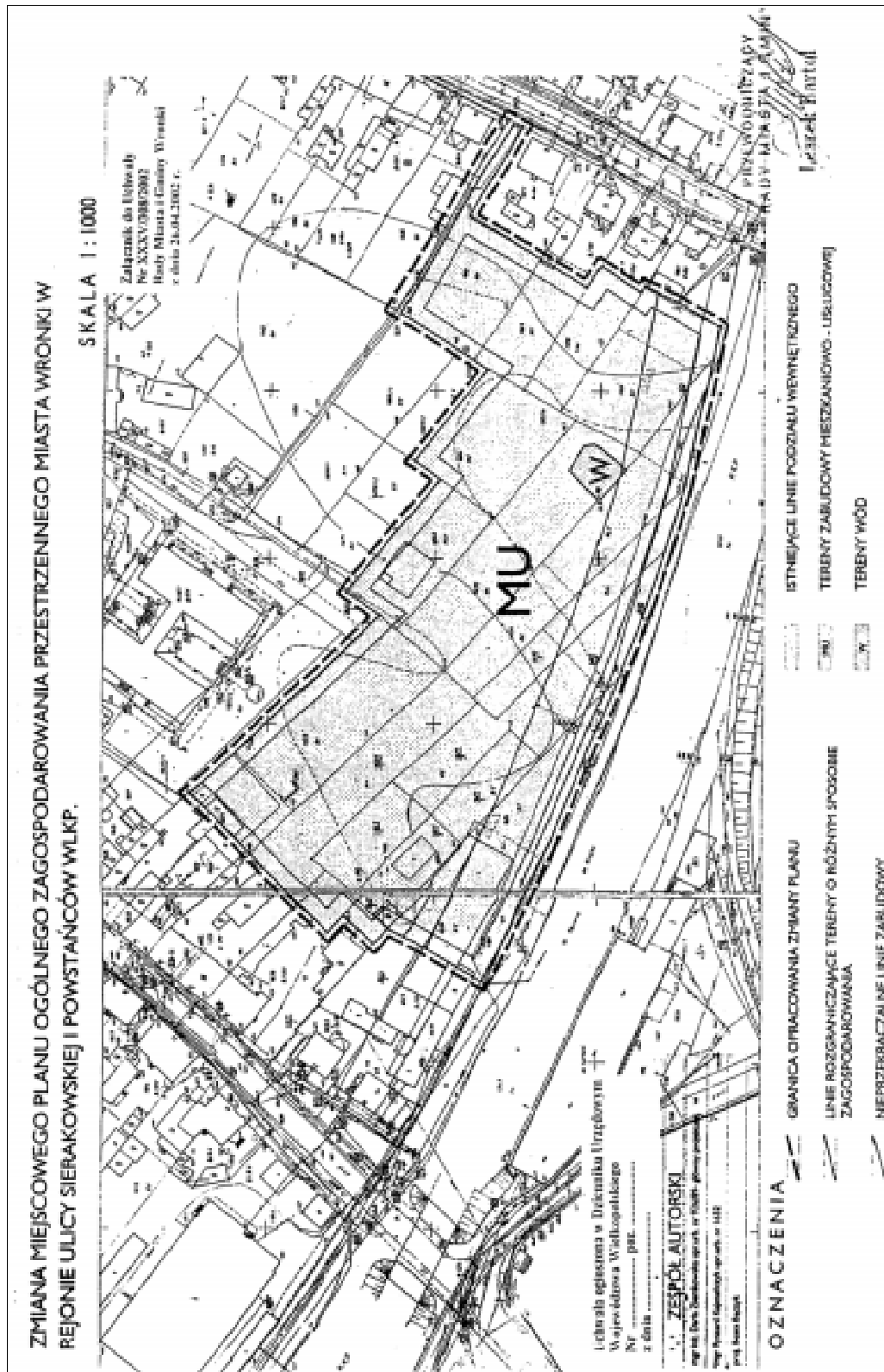

2072

UCHWAŁA Nr 268/XXX/02 RADY GMINY GNIEZNO

z dnia 15 maja 2002 r.

w sprawie Regulaminu Organizacyjnego Urzędu Gminy w Gnieźnie

Na podstawie art. 33 ust. 2 oraz art. 40 ust. 2 pkt 2 ustawy z dnia 8 marca 1990 r. o samorządzie gminnym (Dz.U. z 2001 r. Nr 142, poz. 1591) na wniosek Zarządu Gminy Gniezno, Rada Gminy Gniezno uchwala, co następuje:

§1

Przyjmuje Regulamin Organizacyjny Urzędu Gminy Gniezno w brzmieniu określonym w załączniku do niniejszej uchwały.

§2

Wykonanie uchwały powierza się Zarządowi Gminy Gniezno.

§3

Traci moc uchwała Nr 187/XVIII/01 Rady Gminy Gniezno z dnia 6.02.2001 r. w sprawie uchwalenia Regulaminu Organizacyjnego Urzędu Gminy Gniezno.

§4

Uchwała wchodzi w życie po upływie 14 dni od dnia ogłoszenia w Dzienniku Urzędowym Województwa Wielkopolskiego.

Przewodniczący
Rady Gminy w Gnieźnie
(-) Jerzy Ruminiecki

**Załącznik
do uchwały Nr 268/XXX/02
Rady Gminy Gniezno
z dnia 15.05.2002 r.**

REGULAMIN ORGANIZACYJNY URZĘDU GMINY W GNIEŹNIE

ROZDZIAŁ I

Postanowienia ogólne

§1

Regulamin Organizacyjny Urzędu Gminy w Gnieźnie, zwany dalej „Regulaminem”, określa organizację i zasady działania Urzędu Gminy w Gnieźnie, zwanego dalej „Urzędem”, oraz zakresy spraw załatwianych przez wewnętrzne komórki organizacyjne.

§2

Urząd realizuje następujące zadania:

- 1) własne Gminy,
- 2) zlecone z zakresu administracji rządowej,
- 3) powierzone na podstawie porozumień z organami administracji rządowej lub samorządowej,
- 4) wynikające z uchwały Rady lub Zarządu,
- 5) określone w Statucie,
- 6) wynikające z innych aktów prawnych.

§3

1. Urząd jest jednostką budżetową Gminy.
2. Kierownikiem Urzędu i zwierzchnikiem służbowym pracowników Urzędu jest Wójt Gminy.
3. Wójt kieruje pracą Urzędu przy pomocy Sekretarza, Skarbnika.
4. W zakresie ustalonym przez Zarząd, Wójt może powierzyć sekretarzowi prowadzenie spraw gminy w swoim imieniu.

§4

Do wyłącznych kompetencji Wójta należy:

1. Organizowanie pracy Zarządu.
2. Kierowanie bieżącymi sprawami gminy i reprezentowanie jej na zewnątrz.

3. Podejmowanie czynności należących do kompetencji Zarządu w sprawach niecierpiących zwłoki, związanych z bezpośrednim zagrożeniem interesu publicznego.
4. Wydawanie decyzji w indywidualnych sprawach z zakresu administracji publicznej.
5. Składanie oświadczeń woli w sprawach związanych z prowadzeniem bieżącej działalności gminy w ramach upoważnienia dokonanego przez Zarząd.
6. Przedkładanie uchwał wojewodzie i Regionalnej Izbie Obrachunkowej.
7. Wykonanie uchwał Rady Gminy i Zarządu.
8. Prowadzenie gospodarki finansowej gminy.
9. Przedkładanie na sesje Rady Gminy i posiedzenia Zarządu sprawozdań z wykonywania uchwał.
10. Reprezentowanie gminy i jej organów w postępowaniu sądowym i administracyjnym a także Trybunałem Konstytucyjnym i organami administracji rządowej.
11. Odpowiadanie w imieniu Zarządu za wykorzystanie mienia gminnego zgodnie z jego przeznaczeniem oraz składanie w tych sprawach wniosków i propozycji Radzie Gminy i Zarządowi.
12. Koordynowanie działalności służb użyteczności publicznej i przedsiębiorstw komunalnych.
13. Ustalanie regulaminu pracy Urzędu.
14. Uczestniczenie w pracach związków i porozumień międzygminnych oraz wykonywanie zadań wynikających z tych porozumień.
15. Załatwianie wniosków posłów i senatorów oraz interpelacji radnych.
16. Gospodarowanie funduszem płac i innymi funduszami Urzędu.

17. Wykonywanie uprawnień zwierzchnika służbowego w stosunku do pracowników Urzędu oraz kierowników gminnych jednostek organizacyjnych, w tym także uprawnień wynikających ze statutu gminy.
18. Podejmowanie i inicjowanie działań w sprawach publicznych o znaczeniu lokalnym, które nie są zastrzeżone na rzecz innych podmiotów.
19. Wykonywanie innych zadań zastrzeżonych do kompetencji wójta przepisami prawa i uchwałami Rady Gminy.

§5

1. Sekretarz wykonując wyznaczone przez Wójta zadania, zapewnia w powierzonym mu zakresie kompleksowe rozwiązywanie problemów wynikających z zadań Gminy i kontroluje działalność podległych komórek oraz innych jednostek organizacyjnych Urzędu realizujących w/wym. zadania.
2. Sekretarz zapewnia warunki sprawnego funkcjonowania Urzędu.
3. Do zadań sekretarza należy w szczególności:
 - 1) zapewnienie zgodności wydawanych decyzji i działań biura z obowiązującymi przepisami prawa,
 - 2) organizacja pracy biura i koordynowanie działań podejmowanych przez poszczególne komórki organizacyjne,
 - 3) nadzorowanie przestrzegania instrukcji kancelaryjnej,
 - 4) organizowanie współdziałania z sołectwami oraz jednostkami organizacyjnymi gminy,
 - 5) nadzorowanie przestrzegania zasady rzetelnego i terminowego załatwiania spraw obywateli,
 - 6) zapewnienie skutecznego sposobu publikacji prawa miejscowego, obwieszczeń oraz wszelkich informacji o charakterze publicznym na terenie gminy,
 - 7) inicjowanie i tworzenie warunków do podnoszenia kwalifikacji pracowników samorządowych,
 - 8) prowadzenie spraw osobowych Urzędu,
 - 9) wydawanie wszelkich wydawanych przez Urząd zaświadczeń i poświadczeń urzędowych,
 - 11) wykonywanie innych prac zleconych przez Wójta.

§6

Do zadań Skarbnika gminy (głównego księgowego budżetu) należy w szczególności:

1. Opracowanie projektu budżetu gminy.
2. Kontrasygnata czynności prawnych powodujących powstanie zobowiązań pieniężnych.
3. Wykonywanie budżetu i organizowanie gospodarki finansowej gminy.
4. Opiniowanie decyzji wywołujących skutki finansowe dla budżetu.
5. Opracowywanie okresowych analiz i sprawozdań o sytuacji finansowej gminy, zgłaszanie swoich propozycji Zarządowi i Radzie Gminy.
6. Kontrola gospodarki finansowej jednostek i zakładów budżetowych oraz sołectw.
7. Prowadzenie księgowości i ewidencji majątku gminy.

ROZDZIAŁ II

Zakres działania Urzędu

§7

1. Do zadań Urzędu należy zapewnienie pomocy organom Gminy w wykonywaniu ich zadań i kompetencji.
2. W szczególności do zadań Urzędu należy:

- a) przygotowanie materiałów niezbędnych do podejmowania uchwał, wydawania decyzji, postanowień i innych aktów z zakresu administracji publicznej oraz podejmowanie innych czynności prawnych przez organy gminy,
- b) wykonywanie na podstawie udzielonych uprawnień – czynności faktycznych wchodzących w zakres zadań Gminy,
- c) przyjmowanie, rozpatrywanie, załatwianie skarg i wniosków,
- d) przygotowywanie i wykonywanie budżetu Gminy, oraz innych aktów organów Gminy,
- e) realizacja innych obowiązków i uprawnień wynikających z przepisów prawa oraz uchwał organów Gminy,
- f) zapewnianie warunków organizacyjnych do odbywania sesji Rady, posiedzeń jej komisji oraz posiedzeń Zarządu,
- g) prowadzenie zbioru przepisów gminnych dostępnego do powszechnego wglądu w siedzibie Urzędu,
- h) wykonywanie prac kancelaryjnych zgodnie z obowiązującymi w tym zakresie przepisami prawa, a w szczególności:
 - przyjmowanie, rozdział, przekazywanie i wysyłanie korespondencji,
 - prowadzenie wewnętrznego obiegu akt,
 - przechowywanie akt,
 - przekazywanie akt do archiwum.
- i) współdziałanie z organami administracji samorządowej, organami administracji rządowej.

ROZDZIAŁ III

Zasady funkcjonowania Urzędu

§8

Urząd działa w oparciu o następujące zasady:

- 1) praworządności,
- 2) pomocniczości wobec poszczególnych mieszkańców, rodzin, społeczności lokalnych, wspólnoty gminnej,
- 3) racjonalnego gospodarowania mieniem publicznym,
- 4) jednoosobowego kierownictwa,
- 5) kontroli wewnętrznej,
- 6) podziału zadań pomiędzy kierownictwo Urzędu i stanowiska pracy,
- 7) oraz wzajemnego współdziałania.

§9

Pracownicy urzędu w wykonywaniu swoich obowiązków i zadań Urzędu działają na podstawie prawa i obowiązani są do ścisłego jego przestrzegania.

§10

- 1) Gospodarowanie środkami rzeczowymi odbywa się w sposób racjonalny, celowy i oszczędny z uwzględnieniem zasady szczególnej staranności w zarządzaniu mieniem komunalnym.
- 2) Zakupy i inwestycje dokonywane są po wyborze najkorzystniejszej oferty, zgodnie z przepisami dotyczącymi zamówień publicznych.

§11

Jednoosobowe kierownictwo zasadza się na jednolitości poleceniodawstwa i służbowego podporządkowania, podziału czynności na poszczególnych pracowników oraz ich indywidualnej odpowiedzialności za wykonywanie powierzonych zadań.

§12

Poszczególne stanowiska pracy realizują zadania wynikające z przepisów prawa i niniejszego Regulaminu w zakresie ich właściwości rzeczowej, zobowiązane są do współdziałania, w szczególności w zakresie wymiany informacji i wzajemnych konsultacji.

ROZDZIAŁ IV

Zasady obsługi interesantów i załatwianie indywidualnych spraw obywateli w Urzędzie Gminy

§13

- 1) Pracownicy Urzędu obsługujący interesantów są zobowiązani do:
 - a) udzielania wszelkich informacji i wyjaśnień w tym także niezbędnych przy załatwianiu danej sprawy,
 - b) informowania zainteresowanych o stanie załatwienia sprawy,
 - c) powiadamiania – w przypadku przedłużania terminu rozstrzygnięcia sprawy o przyczynach zaistnienia takiej okoliczności,
 - d) załatwiania sporów i udzielania informacji w miarę możliwości niezwłocznie i na miejscu a w pozostałych przypadkach z uwzględnieniem terminów określonych w odrębnych przepisach,
 - e) informowania o przysługujących środkach prawnych,
 - f) służenia pomocą interesantom w sprawach pozostających w zakresie zadań Gminy.
- 2) Informacje, o których mowa w ust. 1 pracownicy Urzędu są zobowiązani przekazywać interesantom w formie i czasie określonym przepisami szczególnymi a także w zależności od żądania w formie pisemnej, ustnej, telefonicznej lub telefonicznej.

§14

- 1) Pracownicy Urzędu są zobowiązani do sprawnego i rzetelnego rozpatrywania indywidualnych spraw obywateli, z zachowaniem wymogów określonych w art. 15 ustawy z dnia 22 marca 1990 r. o pracownikach samorządowych.
- 2) Odpowiedzialność za terminowe i prawidłowe załatwianie spraw o których mowa w ust. 1 ponoszą pracownicy Urzędu – stosownie do ustalonych zakresów ich obowiązków.
- 3) Kontrolę załatwiania indywidualnych spraw obywateli sprawuje w imieniu Wójta – Sekretarz Urzędu.

ROZDZIAŁ V

Organizacja działalności kontrolnej

§15

W Urzędzie działa kontrola wewnętrzna i zewnętrzna, której celem jest zapewnienie prawidłowości wykonywania zadań Urzędu przez poszczególne stanowiska pracy.

Kontrolę wewnętrzną sprawują: Wójt, Sekretarz Gminy, Skarbnik. Kontrolę zewnętrzną w stosunku do Urzędu wykonuje Zarząd osobiście lub przez upoważnionych pełnomocników, oraz Komisja Rewizyjna i inne komisje w zakresie swojego zadania.

§16

Celem kontroli jest:

- 1) zapewnienie zarządowi informacji niezbędnych do efektywnego kierowania gospodarką gminy i podejmowania prawidłowych decyzji,
- 2) ocena stopnia wykonywania zadań, prawidłowości i legalności działania oraz skuteczności stosowanych metod i środków,

- 3) doskonalenie metod pracy Urzędu oraz gminnych jednostek organizacyjnych.

ROZDZIAŁ VI

Struktura organizacyjna Urzędu

§17

W skład struktury organizacyjnej Urzędu należą:

- I. Stanowisko ds. księgowości budżetowej.
- II. Stanowisko ds. księgowości podatkowej.
- III. Stanowisko ds. wymiaru podatku i opłat.
- IV. Stanowisko ds. dodatków mieszkaniowych i czynsze.
- V. Stanowisko ds. opodatkowania podatków VAT.
- VI. Stanowisko ds. obsługi kasy.
- VII. Stanowisko ds. planowania przestrzennego, budownictwa.
- VIII. Stanowisko ds. techniczno - inwestycyjnych, infrastruktury technicznej
- IX. Stanowisko ds. zamówień publicznych.
- X. Stanowisko ds. obsługi rady gminy, zarządu gminy, rad sołeckich i rady osiedlowej.
- XI. Stanowisko ds. ewidencji ludności ewidencji działalności gospodarczej i spraw wojskowych.
- XII. Stanowisko ds. gospodarowania mieniem gminnym.
- XIII. Stanowisko ds. obrony cywilnej, rolnictwa, leśnictwa ochrony środowiska, spraw gospodarczych, oraz ochrony przeciwpożarowej.
- XIV. Stanowisko ds. sekretariatu.
- XV. Stanowisko ds. obsługi prawnej.
- XVI. Stanowisko ds. kultury i kultury fizycznej.

§18

Do podstawowego zakresu działania poszczególnych stanowisk należy:

- I. Do zadań stanowiska pracy ds. księgowości budżetowej należą:
 1. Prowadzenie księgowości syntetycznej i analitycznej w odniesieniu do:
 - budżetu Gminy,
 - funduszy celowych,
 - mienia gminnego.
 2. Prowadzenie dokumentacji wypłat z tytułu wynagrodzeń pracowników oraz osób zatrudnionych na umowach zleceniach i o dzieło, oraz dodatków mieszkaniowych.
 3. Prowadzenie dokumentacji zasiłków ZUS oraz dokumentacji dotyczącej zgłoszenia i wyrejestrowywania osób zatrudnionych na umowach.
 4. Rozliczanie składek ZUS.
 5. Prowadzenie rozliczeń z Urzędem Skarbowym (podatek od wynagrodzeń, podatek VAT).
 6. Prowadzenie ubezpieczenia grupowego pracowników Urzędu.
 7. Prowadzenie księgowości podatkowej dotyczącej – podatków i opłat od nieruchomości, podatku rolnego, podatku od środków transportu, grzywien, kar i odsetek za zwłokę, mienia gminnego.
 8. Prowadzenie i rozliczanie wpływów z tytułu opłaty skarbowej.
 9. Rozliczanie inkasa należności pieniężnych.
 10. Wystawianie zaświadczeń o stanie realizacji podatków i opłat dla osób fizycznych i innych.

11. Rozliczanie dłużników oraz załatwianie ich wniosków w zakresie odroczeń i umorzeń podatków i opłat.
 12. Wymiar podatków i opłat w zakresie podatku rolnego, podatku od nieruchomości, podatku od posiadania psów, podatku od posiadania środków transportu, mienia gminnego.
 13. Wydawania zaświadczeń o stanie majątkowym.
 14. Prowadzenie spraw związanych z ulgami w podatkach i opłatach.
 15. Prowadzenie obsługi kasy Urzędu.
 16. Przyjmowanie i odprowadzanie na rachunek bankowy wpływów gotówkowych.
 17. Podejmowanie i wypłaty należności z tytułu umów, zleceń i o dzieło, oraz innych należności.
 18. Prowadzenie dokumentacji obrotu gotówkowego i sporządzanie raportów kasowych.
 19. Ochrona wartości pieniężnych zgodnie z zasadami gospodarki kasowej.
 20. Zakup i sprzedaż znaków skarbowych.
 21. Prowadzenie gospodarki drukami ścisłego zarachowania.
 22. Sprawozdawczość z zakresu spraw finansowych, wynikająca z przepisów dotyczących jednostek samorządu terytorialnego.
- II. Do zadań księgowości podatkowej należą:
1. Księgowanie wpływów z podatków i opłat.
 2. Księgowanie wpływów podatków i opłat od jednostek państwowych.
 3. Nadzorowanie inkasa należności pieniężnych z tytułu podatków i opłat.
 4. Sprawozdawczość w zakresie podatków i opłat.
 5. Rozliczanie dłużników oraz załatwianie ich wniosków w zakresie umarzania dodatków za zwłokę w ramach przyznanego uprawnienia.
 6. Wystawianie zaświadczeń o stanie zaległości podatków i opłat dla osób fizycznych i prawnych.
 7. Przyjmowanie wniosków o odroczenie podatku.
 8. Wystawianie zaświadczeń dot. obciążeń hipotecznych.
- III. Do zadań stanowiska ds. wymiaru podatku i opłat należy:
1. Prowadzenie ewidencji gospodarstw rolnych do celów podatkowych.
 2. Dokonywanie wymiaru.
 3. Przyjmowanie wniosków o ulgi inwestycyjne, obniżenia, umarzania, zawieszania płatności bądź zwolnienia od zobowiązań pieniężnych z różnych tytułów oraz prowadzenie postępowania ustalającego warunki płatnicze poszczególnych zobowiązań i przygotowanie decyzji w tych sprawach.
 4. Wydawanie zaświadczeń o stanie majątkowym.
- IV. Do zadań stanowiska pracy ds. dodatków mieszkaniowych i czynszów należy:
1. Prowadzenie ewidencji pojazdów.
 2. Egzekwowanie podatku od środków transportu.
 3. Obsługa komputera w zakresie ewidencjonowania pojazdów.
 4. Prowadzenie ewidencji umów lokalowych oraz czynsze od mieszkań administrowanych przez Urząd.
 5. Prowadzenie spraw związanych z przyznawaniem podatku mieszkaniowego.
- V. Do zadań stanowiska pracy ds. opodatkowania podatków VAT należy:
1. Prowadzenie rejestru sprzedaży dla celów podatku VAT.
 2. Wystawianie faktur VAT i prowadzenie rejestru wystawianych faktur VAT.
 3. Terminowe i prawidłowe dokonywanie rozliczeń podatku VAT z Urz. Skarbowym.
 4. Prowadzenie ksiąg inwentarzowych.
 5. Sporządzanie sprawozdań ze stanu środków trwałych.
 6. Przeprowadzenie w terenie kontroli prawidłowości wypełniania przedkładanych w Urz. Gminy deklaracji podatkowych.
- VI. Do zadań stanowiska ds. obsługi kasy należy:
1. Sprawowanie obsługi kasy.
 2. Podejmowanie i wypłaty należności z tytułów umów, zleceń i o dzieło oraz innych należności.
 3. Prowadzenie i rozliczanie wpływów z tytułu opłaty skarbowej.
 4. Zakup i sprzedaż znaków skarbowych.
 5. Prowadzenie gospodarki drukami ścisłego zarachowania.
 6. Prowadzenie ewidencji wpłat gotówkowych za sprzedane mienie.
 7. Wydawanie softysom druków miejsca pochodzenia zwierząt oraz rozliczenie ich zużycia.
 8. Dokonywanie raz w miesiącu wypłat zapomóg dla podopiecznych GOPS.
- VII. Do zadań stanowiska ds. planowania przestrzennego i budownictwa należy:
1. Przygotowanie materiałów do opracowania miejscowych planów zagospodarowania przestrzennego i studium uwarunkowań i kierunków zagospodarowania przestrzennego.
 2. Wydawanie decyzji o warunkach zabudowy i zagospodarowania terenu.
 3. Kształtowanie środowiska oraz jego ochrony zgodnie z przepisami ustawy o ochronie środowiska.
 4. Zlecenie opracowań miejscowych planów zagospodarowania przestrzennego.
 5. Opiniowanie projektów podziału.
 6. Współudział w kontrolach prowadzonych przez Państwowy Nadzór Budowlany.
 7. Zastępstwo na stanowisku ds. zamówień publicznych w zakresie wydawania zaświadczeń.
 8. Koordynacja w zakresie wynikającym z art. 98 ust. 2 ustawy o gospodarce nieruchomościami.
 9. Sporządzanie koncepcji podziałów budynków i gruntów komunalnych do sprzedaży.
- VIII. Do zadań dla stanowiska ds. techniczno – inwestycyjnych, infrastruktury technicznej należy:
1. Budowa i utrzymanie dróg wiejskich i gminnych.
 2. Nadzór nad bezpieczeństwem na drogach i przejazdach kolejowych.
 3. Budowa i remonty obiektów komunalnych.
 4. Planowanie w zakresie inwestycji i remontów.
 5. Zakupy inwestycyjne.
 6. Zapewnienie prawidłowego funkcjonowania oraz rozbudowy systemów inżynierskich, utrzymania zieleni, usług komunalnych.
 7. Uzgadniania z działem księgowości nakładów poniesionych na poszczególne inwestycje.

8. Terminowe rozliczanie i zamykanie inwestycji zakończonych protokółami odbioru.
 9. Przygotowanie dokumentacji na roboty inwestycyjne prowadzone na terenie gminy.
- IX. Do zadań na stanowisku pracy ds. zamówień publicznych należy:
1. Prowadzenie spraw związanych z przetargami na roboty i usługi budowlane, drogowe i infrastruktury.
 2. Sprawozdawczość z zakresu zamówień publicznych.
 3. Prowadzenie ewidencji gwarancji należytego wykonania robót.
 4. Zastępstwo na stanowisku inspektora ds. techniczno-inwestycyjnych.
- X. Do zadań stanowiska ds. obsługi rady gminy, zarządu gminy, rad sołeckich i rady osiedlowej należy:
1. Przygotowanie sesji rady gminy i jej protokołowanie.
 2. Przygotowanie posiedzeń komisji rady i zarządu gminy wraz z protokołowaniem ich posiedzeń.
 3. Przygotowanie techniczne wyboru sołtysów.
 4. Organizacyjne przygotowanie wyborów do sejmiku, senatu, rady gminy i referendum.
 5. Prowadzenie rejestrów uchwał Rady Gminy, Zarządu Gminy, rad sołeckich i rady osiedlowej, oraz zbioru aktów prawa miejscowego.
- XI. Do zadań stanowiska ds. ewidencji ludności, ewidencji działalności gospodarczej i spraw wojskowych należy:
1. Prowadzenie rejestru zezwoleń na przeprowadzenie zbiórek publicznych.
 2. Realizację zadań wynikających z ustawy o ewidencji ludności i dowodach osobistych.
 3. Sprawy wojskowe z zakresu poboru i zwolnienia od służby wojskowej.
 4. Współpraca z organami sprawiedliwości i ścigania w zakresie utrzymania bezpieczeństwa i porządku publicznego.
 5. Koordynowanie działalności w zakresie profilaktyki zjawisk patologicznych.
 6. Rejestracja podmiotów gospodarczych z zakresu handlu, usług i produkcji.
 7. Wydawanie zezwoleń na zgromadzenia i zabawy publiczne.
- XII. Do zadań stanowiska ds. gospodarowania mieniem gminnym należy:
1. Prowadzenie uproszczonej ewidencji gruntów wraz ze sprawozdawczością w tym zakresie.
 2. Zarządzanie gruntami komunalnymi.
 3. Obrót gruntami komunalnymi i przygotowanie ich do sprzedaży.
 4. Przygotowanie dokumentów do sprzedaży mieszkań komunalnych w uzgodnieniu ze stanowiskiem ds. planowania przestrzennego.
 5. Prowadzenie rejestru sprzedaży mieszkań i gruntów.
 6. Sporządzenie informacji półrocznych i rocznych w sprawie stanu mienia komunalnego.
 7. Prowadzenie spraw związanych z rekultywacją gruntów.
 8. Prowadzenie numeracji posesji.
 9. Przejmowanie na własność gminy gruntów wydzielonych pod drogi wynikające z art. 98 ust. 2 ustawy o gospodarce nieruchomościami, w uzgodnieniu ze stanowiskiem ds. planowania przestrzennego.
- XIII. Do zadań stanowiska ds. obrony cywilnej, rolnictwa, leśnictwa, ochrony środowiska i spraw gospodarczych należy:
1. Prowadzenie spraw z zakresu obrony cywilnej, akcji kurierskiej i świadczeń rzeczowych na rzecz wojska.
 2. Nadzór nad gospodarką nasienną, ochroną roślin.
 3. Nadzór nad spółkami wodnymi.
 4. Nadzór nad hodowlą zwierząt w szczególności zapobieganie chorobom i epidemii wśród zwierząt.
 5. Nadzór nad gospodarką łowiecką.
 6. W zakresie leśnictwa organizacja zalesiania i zadrzewiania.
 7. Prowadzenie spraw z zakresu ochrony środowiska (gleb, wód, powietrza i przyrody).
 8. Zaopatrzenie Urzędu w materiały biurowe.
 9. Współdziałanie z ochotniczymi strażami pożarnymi.
 10. Prowadzenie statystyki rolnej.
 11. Wydawanie zaświadczeń o pracy w rolnictwie.
- XIV. Do zadań stanowiska ds. sekretariatu należy:
1. Wysyłanie i przyjmowanie poczty.
 2. Maszynopisanie w zakresie ustalonym przez Wójta.
 3. Obsługa centrali telefonicznej.
 4. Prowadzenie ogólnego archiwum gminy.
 5. Prowadzenie ewidencji obecności i ewidencji urlopow.
- XV. Do zadań stanowiska ds. obsługi prawnej należy:
1. Przygotowanie opinii i porad prawnych, oraz wyjaśnień w zakresie stosowania prawa.
 2. Opiniowanie uchwał rady i innych aktów prawa miejscowego pod względem prawnym.
 3. Uczestnictwo w prowadzeniu przez jednostkę organizacyjną gminy, rokowań, których celem jest nawiązanie, zmiana, lub rozwiązanie stosunku prawnego w tym zwłaszcza umów.
 4. Opiniowanie ważniejszych umów zawieranych przez zarząd gminy.
 5. Zastępstwo procesowe w sprawach toczących się z udziałem gminy.
 6. Wydawanie opinii w zakresie nawiązywania i rozwiązywania stosunku pracy.
- XVI. Do zadań stanowiska ds. kultury i kultury fizycznej należy:
1. Przygotowanie umów o pracę z opiekunami świetlic.
 2. Planowanie remontów i wyposażenia świetlic.
 3. Organizacja i udział w imprezach kulturalnych.
 4. Planowanie inwestycji i zakupy z zakresu kultury fizycznej.
 5. Organizacja i udział w imprezach kultury fizycznej.

ROZDZIAŁ VII

Postanowienia końcowe

§18

Organizację i porządek pracy oraz związane z tym prawa i obowiązki pracodawcy i pracowników określa Regulamin Pracy ustalony przez Wójta Gminy w drodze zarządzenia.

§19

Czynności biurowe i kancelaryjne reguluje instrukcja kancelaryjna dla organów gmin i związków międzygminnych ustalona rozporządzeniem Prezesa Rady Ministrów z dnia 22 grudnia 1999 r. (Dz.U. Nr 112, poz. 1319 z dnia 31 grudnia 1999 r.) oraz jednolity rzeczowy wykaz akt stanowiący załącznik do instrukcji.

§20

- 1) Pracownicy obowiązani są w miarę potrzeby do przedkładania odpowiednich wniosków Wójtowi w sprawach aktualizacji niniejszego Regulaminu.
- 2) W razie wątpliwości spory kompetencyjne rozstrzyga Wójt.

- 3) Zmiany Regulaminu następują w trybie wymaganym dla jego wprowadzenia.

Wójt

(-) mgr inż. Włodzimierz Leman

2073

UCHWAŁA Nr XXVIII/244/2002 RADY GMINY GRANOWO

z dnia 20 maja 2002 r.

w sprawie podziału Gminy Granowo na okręgi wyborcze

Na podstawie art. 92 ust. 2 ustawy z dnia 17.07.1998 r. – ordynacja wyborcza do rad gmin, rad powiatów i sejmików województw (Dz.U. Nr 95, poz. 602 z 1998 r. ze zmianami) oraz art. 15 ust. 3 ustawy z dnia 11.04.2001 r. o zmianie niektórych ustaw: o samorządzie gminnym, o samorządzie powiatowym, o samorządzie województwa, o administracji rządowej

w województwie oraz o zmianie niektórych innych ustaw (Dz.U. Nr 45, poz. 497 ze zmianami) Rada Gminy Granowo uchwala, co następuje:

§1

Na wniosek Wójta Granowo ustala się następujący podział gminy Granowo na okręgi wyborcze:

Nr okręgu wyborczego	Granice okręgu wyborczego	Liczba wybieranych radnych
1	Granowo ulice: Cmentarna, Drzymaly, Konstytucji 3 Maja, Kościańska, Kościuszki, Kręta, 1 Maja, Ogrodowa, Polna, Powstańców Wlkp., Poznańska od nr 1 do nr 36, Szkolna	4
2	Granowo ulice: Długa, Kolejowa, Kwiatowa, Nowa, Poznańska od nr 38 do nr 70 Rolna, Sportowa, Stawowa, Torowa, Warzywna, Zbożowa, Przemysłowa, Zielony Skwer	3
3	Wsie: Bielawy, Separowo	1
4	Wieś: Drużyn	1
5	Wsie: Granówko, Dalekie	1
6	Wsie: Januszewice, Zemsko	1
7	Wieś: Kąkolewo	1
8	Wieś: Kotowo	1
9	Wieś: Kubaczn	1
10	Wsie: Niemierzyce, Strzępień	1

§2

1. Uchwała podlega ogłoszeniu w Dzienniku Urzędowym Województwa Wielkopolskiego.
2. Uchwałą wchodzi w życie po upływie 14 dni od dnia ogłoszenia.

3. Uchwałę podaje się do publicznej wiadomości poprzez wywieszenie na tablicy ogłoszeń w Urzędzie Gminy oraz tablice sołectw.

Przewodniczący
Rady Gminy
(-) Jan Józwiak

2074

UCHWAŁA Nr XXXI/223/02 RADY GMINY I MIASTA W ZBĄSZYNIU

z dnia 24 maja 2002 r.

w sprawie wyrażenia zgody na udzielenie bonifikaty od opłaty za przekształcenie prawa użytkowania wieczystego przysługujące osobom fizycznym w prawo własności

Na podstawie art. 18 ust. 2 pkt 15 ustawy z dnia 8 marca 1990 roku o samorządzie gminnym (Dz.U. z 2001 roku Nr 142, poz. 1591), art. 4a ust. 3 ustawy z dnia 4 września 1997 roku o przekształceniu prawa użytkowania wieczystego przysługującego osobom fizycznym w prawo własności (Dz.U. Nr 65 z 1999 r., poz. 746 ze zmianami) uchwala, się co następuje:

§1

Wyraża się zgodę na udzielanie bonifikaty w wysokości 80% od opłat za przekształcenie prawa użytkowania wieczystego przysługującego osobom fizycznym w prawo własności nieruchomości wykorzystywanych lub przeznaczonych na cele mieszkaniowe stanowiących własność gminy Zbąszyn.

§2

Wykonanie uchwały powierza się Zarządowi Gminy i Miasta w Zbąszyniu.

§3

Uchwała wchodzi w życie po upływie 14 dni od dnia ogłoszenia w Dzienniku Urzędowym Województwa Wielkopolskiego.

Przewodniczący
Rady Gminy i Miasta
(-) mgr Jerzy Komarnicki

2075

UCHWAŁA Nr XXX/169/2002 RADY POWIATU MIĘDZYCHODZKIEGO

z dnia 23 maja 2002 r.

w sprawie zmiany Regulaminu Organizacyjnego Starostwa Powiatowego przyjętego uchwałą Nr XI/75/2000 Rady Powiatu Mięzychodzkiego z dnia 27.04.2000 r. oraz uchwały Nr XXIII/131/2001 Rady Powiatu Mięzychodzkiego z dnia 20 września 2001 r.

Na podstawie art. 35 ust. 1 ustawy z dnia 5 czerwca 1998 r. o samorządzie powiatowym (tj. Dz.U. Nr 142 poz. 1592 z 2001 r.) Rada Powiatu uchwala, co następuje:

§1

W Regulaminie Organizacyjnym Starostwa Powiatowego wprowadza się następujące zmiany:

1. W spisie treści Regulaminu w rozdziale 5: „Podstawowe zakresy działania komórek organizacyjnych” dodaje się tiret 12 i 13 w brzmieniu:
„- Stanowisko ds. Kontroli Wewnętrznej
- Stanowisko Pełnomocnika ds. Informacji Niejawnych”.
2. W §8 ust. 1 po punkcie 11 dodaje się punkt 12 i 13 w brzmieniu:
„12. Stanowisko ds. kontroli wewnętrznej - KW
13. Stanowisko pełnomocnika ds. Informacji Niejawnych – IN”.
3. W §17 ust. 4 skreśla się pkt 5.
4. W §22 we wstępie skreśla się zapis od słów „W strukturze Wydziału znajdują się...do...Ewidencja Gruntów i Budynków”.
5. W §22 skreśla się:
 - 1) w ust. 1 pkt 18,
 - 2) w ust. 2 pkt 1, 3, 4, 5, 6, 7, 10, 11, 13, 19.
6. W §23 w ust. 1 dodaje się pkt 10 w brzmieniu:
„10. Prowadzenie spraw paszportowych”.
7. Po §27 dodaje się §28 w brzmieniu:
„§28. Stanowisko ds. Kontroli Wewnętrznej wykonuje kontrole finansowe dotyczące procesów związanych z gromadzeniem i rozdysponowaniem środków publicznych oraz gospodarowaniem mieniem powiatowym. Do podstawowych obowiązków Stanowiska ds. kontroli wewnętrznej należy:
 - 1) Organizowanie i prowadzenie kontroli jednostek organizacyjnych powiatu.
 - 2) Organizowanie i prowadzenie kontroli wewnętrznej w Starostwie Powiatowym.
 - 3) Przeprowadzenie kontroli w sprawach indywidualnych zleczanych przez Starostę.
 - 4) Opracowywanie harmonogramów kontroli określonych w pkt 1 i 2.
 - 5) Prowadzenie rejestru kontroli.
 - 6) Opracowywanie na podstawie wyników kontroli informacji i analiz dotyczących funkcjonowania kontrolowanych jednostek.
 - 7) Opracowywanie sprawozdań i informacji obejmujących działalność kontrolną.
 - 8) Opracowywanie projektów wystąpień pokontrolnych.
 - 9) Współdziałanie z organami kontroli zewnętrznej.”
8. Po §28 dodaje się §28¹ w brzmieniu:
“§28¹ Stanowisko Pełnomocnika ds. Informacji Niejawnych odpowiada za zapewnienie przestrzegania przepisów

o ochronie informacji niejawnych i podlega bezpośrednio staroście.

Do zadań Pełnomocnika należy:

- 1) inicjowanie i podejmowanie przedsięwzięć organizacyjnych w celu zapewnienia właściwej i terminowej realizacji zadań określonych w planach pracy i wynikających z aktów prawnych,
- 2) zapewnienie ochrony informacji niejawnych,
- 3) kontrola ochrony informacji niejawnych oraz przestrzeganie przepisów o ochronie tych informacji w Starostwie,
- 4) opracowanie szczegółowych wymagań w zakresie ochrony informacji niejawnych oznaczonych klauzulą „zastrzeżone” i „poufne”,
- 5) przygotowanie dla potrzeb Starosty oraz w celu przedstawienia organom naczelnym projektów sprawozdań i informacji dotyczących powierzonego odcinka pracy,
- 6) okresowa kontrola ewidencji materiałów i obiegu dokumentów niejawnych,
- 7) szkolenie pracowników w zakresie ochrony informacji niejawnych,
- 8) przeprowadzenie zwykłego postępowania sprawdzającego na pisemne polecenie Starosty, wobec kandydatów na stanowiska z dostępem do informacji niejawnych oznaczonych klauzulą „zastrzeżone”, „poufne”,
- 9) przechowywanie akt zakończonych postępowań sprawdzających prowadzonych w odniesieniu do osób ubiegających się o stanowisko lub zlecenie pracy, z którymi łączy się dostęp do informacji niejawnych stanowiących tajemnicę służbową,
- 10) w przypadku, gdy w odniesieniu do osoby, której wydano poświadczenie bezpieczeństwa osobowego zostaną ujawnione nowe fakty wskazujące, że nie daje ona rękopisami zachowania tajemnicy, przeprowadzenie kolejnego postępowania sprawdzającego,
- 11) prowadzenie wykazu stanowisk i prac zleczonych dopuszczonych do pracy lub służby na stanowiskach, z którymi wiąże się dostęp do informacji niejawnych,
- 12) współdziałanie w trakcie postępowania sprawdzającego oraz w trakcie kontroli ze służbami Urzędu Ochrony Państwa,
- 13) prowadzenie kancelarii tajnej w Starostwie,
- 14) przygotowanie, wysyłanie i odbieranie przesyłek z poczty specjalnej,
- 15) doręczanie korespondencji niejawnej w obrębie powiatu,
- 16) nadzór nad opracowaniem i przechowywaniem materiałów „zastrzeżonych”, „poufnych”,
- 17) archiwizacja dokumentów niejawnych Starostwa”.

9. Zmienia się schemat organizacyjny Starostwa stanowiący załącznik Nr 1 do Regulaminu poprzez dopisanie stanowiska ds. kontroli wewnętrznej.

§2

Wykonanie uchwały powierza się Zarządowi Powiatu.

§3

Uchwała wchodzi w życie po upływie 14 dni od daty ogłoszenia w Dzienniku Urzędowym Województwa Wielkopolskiego.

Zastępca Przewodniczącego
Rady Powiatu
(-) *Stefan Niedziółka*

**Załącznik Nr 1
do Regulaminu Organizacyjnego
Starostwa Powiatowego w Międzychodzie**

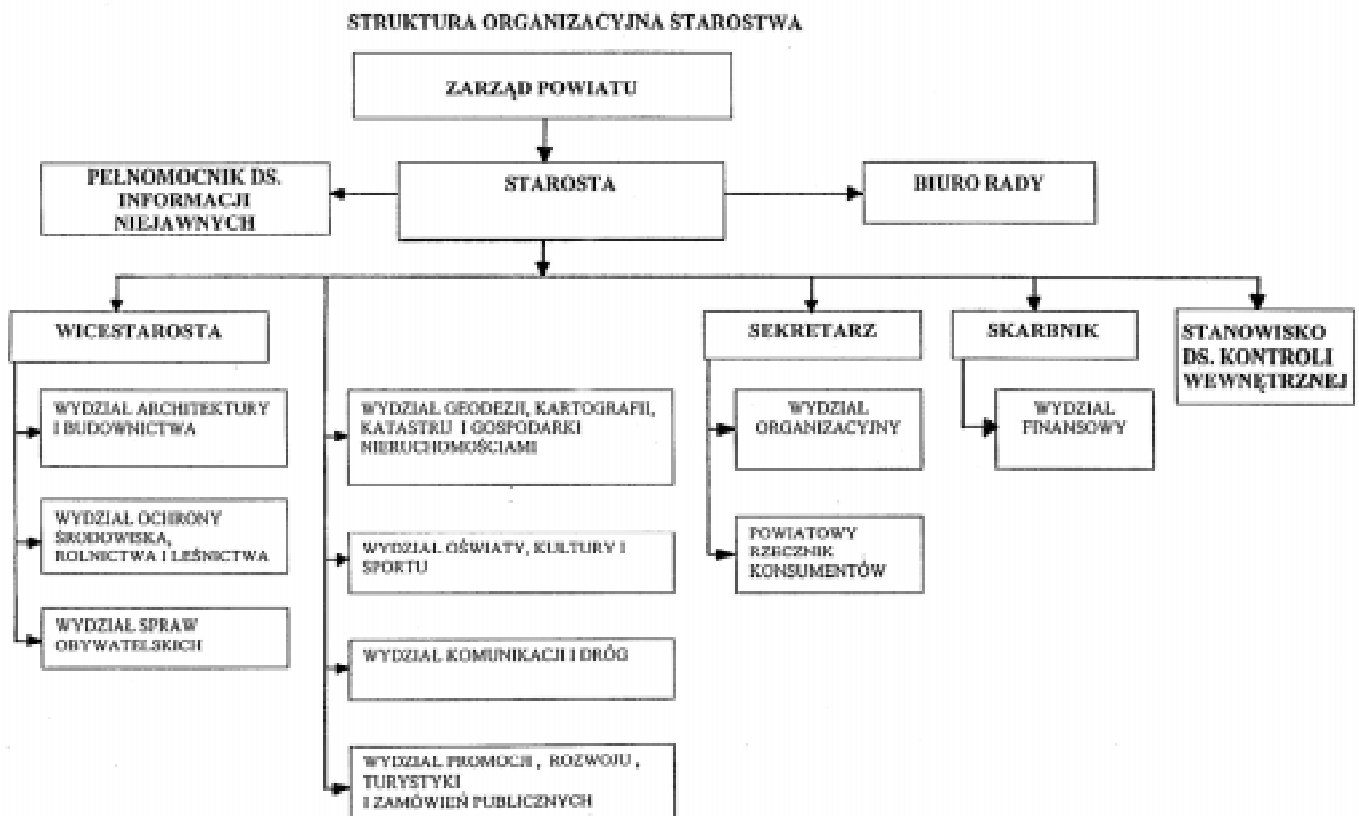

2076

UCHWAŁA Nr XXXV/212/2002 RADY POWIATU RAWICKIEGO

z dnia 28 maja 2002 r.

w sprawie zasad częściowego lub całkowitego zwalniania rodziców z opłat za pobyt dziecka w Pogotowiu Opiekuńczym w Łaszczynie

Na podstawie art. 12 pkt 11 ustawy z dnia 5 czerwca 1998 r. o samorządzie powiatowym (Dz.U. z 2001 r. Nr 142, poz. 1592 ze zm.), oraz art. 33 k ust. 7 ustawy z dnia 29 listopada 1990 r. o pomocy społecznej (Dz.U. z 1998 r. Nr 64, poz. 414 ze zm.), Rada Powiatu Rawickiego uchwala, co następuje:

§1

Ustala się zasady częściowego lub całkowitego zwalniania rodziców z opłat za pobyt dziecka w Pogotowiu Opiekuńczym w Łaszczynie stanowiące załącznik do niniejszej uchwały.

§2

Wykonanie uchwały powierza się Zarządowi Powiatu Rawickiego.

§3

Uchwała wchodzi w życie z upływem 14 dni od dnia ogłoszenia w Dzienniku Urzędowym Województwa Wielkopolskiego.

§4

Z chwilą wejścia w życie niniejszej uchwały traci moc Uchwała Nr XVIII/97/00 Rady Powiatu Rawickiego z dnia 28 września 2000 r. (Dz.U. Województwa Wielkopolskiego Nr 13, poz. 206).

Przewodniczący Rady
(-) *Janusz Maćkowiak*

**Załącznik
do uchwały Nr XXXV/212/2002
Rady Powiatu Rawickiego
z dnia 28 maja 2002 r.**

Zasady częściowego lub całkowitego zwalniania rodziców z opłat za pobyt dziecka w Pogotowiu Opiekuńczym w Łaszczynie

§1

Ilekróć w niniejszych zasadach jest mowa o:

- 1) Staroście – oznacza to Starostę Powiatu Rawickiego,
- 2) Kierownikowi – oznacza to Kierownika Powiatowego Centrum Pomocy Rodzinie w Rawiczu,
- 3) Dyrektorze - oznacza to Dyrektora Powiatowego Centrum Pomocy Rodzinie w Rawiczu,
- 4) Ustawie – oznacza to ustawę z dnia 29 listopada 1990 r. o pomocy społecznej (Dz.U. z 1998 r. Nr 64, poz. 414 z późn. zm.),
- 5) Dochodzie na osobę w rodzinie – oznacza to dochód w rozumieniu art. 2 a ust. 1 pkt 2 a ustawy, o której mowa w ust. 4,
- 6) Dochodzie dziecka – oznacza to dochód w rozumieniu art. 2 a ust. 1 pkt 2 b ustawy, której mowa w ust. 4,
- 7) Placówce – oznacza to Pogotowie Opiekuńcze w Łaszczynie,
- 8) Miesięcznych kosztach utrzymania – oznacza to wszystkie wydatki poniesione w związku z przyjęciem dziecka do placówki oraz utrzymania dziennego bez inwestycji i remontów.

§2

1. Starosta lub działający z jego upoważnienia Kierownik, w oparciu o niniejsze zasady, może:
 - 1) zwolnić całkowicie rodziców z opłat za pobyt dziecka w placówce, jeżeli dochód na osobę w rodzinie nie przekracza 200% dochodu, o którym mowa w art. 4 ust. 1 ustawy,

- 2) zwolnić częściowo rodziców z opłat za pobyt dziecka w placówce, jeżeli dochód na osobę w rodzinie nie przekracza 400% dochodu, o którym mowa w art. 4 ust. 1 ustawy.
2. Zwolnienie częściowe rodziców z opłat za pobyt dziecka w placówce ustala się w następujących wysokościach:
 - 1) 95% miesięcznych kosztów utrzymania, jeżeli dochód na osobę w rodzinie wynosi do 250% dochodu, o którym mowa w art. 4 ust. 1 ustawy,
 - 2) 90% miesięcznych kosztów utrzymania, jeżeli dochód na osobę w rodzinie wynosi do 300% dochodu, o którym mowa w art. 4 ust. 1 ustawy,
 - 3) 85% miesięcznych kosztów utrzymania, jeżeli dochód na osobę w rodzinie wynosi do 350% dochodu, o którym mowa w art. 4 ust. 1 ustawy,
 - 4) 80% miesięcznych kosztów utrzymania, jeżeli dochód na osobę w rodzinie wynosi do 400% dochodu, o którym mowa w art. 4 ust. 1 ustawy.
3. Rodzicom dziecka, w przypadku gdy dysponują dochodami dziecka naliczana jest odpłatność w wysokości równej temu dochodowi dziecka.
4. Jeżeli rodzice, o których mowa w ust. 3, posiadają dochód na osobę w rodzinie nie przekraczający 200% dochodu, o którym mowa w art. 4 ust. 1 ustawy, zwalnia się ich całkowicie za pobyt dziecka w placówce.
5. W przypadku, gdy dziecko jest urlopowane z placówki postanowieniem sądu lub Dyrektora, odpłatność rodziców za pobyt dziecka w placówce naliczana jest proporcjonalnie do czasu przebywania w tej placówce dzieląc kwot

odpłatności przez liczbę dni kalendarzowych danego miesiąca i mnożąc przez liczbę dni objętych pomocą.

§3

1. Rodzice zobowiązani do ponoszenia odpłatności za pobyt dziecka w placówce w szczególnie uzasadnionych przypadkach mogą być zwolnieni całkowicie lub częściowo z tych opłat na swój wniosek lub wniosek pracownika socjalnego, a także z urzędu.
2. Za szczególnie uzasadnione przypadki należy uznać m.in.:
 - 1) wielodzietność rodziny (troje dzieci w rodzinie i powyżej),

- 2) bezrobocie w rodzinie,
- 3) niepełnosprawność,
- 4) udokumentowana długotrwała choroba,
- 5) alkoholizm lub narkomania,
- 6) uzasadnione wysokie opłaty za leki, mieszkanie, itp.,
- 7) klęska żywiołowa lub ekologiczna.

§4

Wydanie decyzji w sprawie całkowitego lub częściowego zwolnienia rodziców za pobyt dziecka w placówce poprzedzone winno być przeprowadzeniem wywiadu środowiskowego.

2077

INFORMACJA ZARZĄDU GMINY W OLSZÓWCE Z PRZEBIEGU WYKONANIA BUDŻETU GMINY OLSZÓWKA ZA 2001 R.

Budżet gminy Olszówka po dokonanych w ciągu roku zmianach wynosi:

	Plan	Wykonanie	%
Dochody gminy	5.958.458	5.882.339	98,7
w tym:			
- dotacje celowe na zadania zlecone z zakresu administracji rządowej	489.413	484.267	98,9
- dotacje celowe na zadania zlecone gminie innymi ustawami	3.205	3.205	100,0
Wydatki gminy	6.313.458	6.006.383	95,1
w tym:			
- wydatki zlecone gminie z zakresu administracji rządowej	489.413	484.267	98,9
- wydatki zlecone gminie innymi ustawami	3.205	3.205	100,0
Wynik (dochody minus wydatki)	-355.000	-124.044	

Budżet gminy na 2001 r. był planowany deficytowy, źródłem sfinansowania deficytu były: planowana pożyczka z WFO-ŚiGW w Poznaniu na budowę kanalizacji sanitarnej w wysokości 200.000 zł (ze względu na zmniejszenie zakresu robót pożyczka nie została zaciągnięta) oraz kredyt ze środków Europejskiego Funduszu Rozwoju Wsi Polskiej na rozbudowę Szkoły o segment Gimnazjum w Łubiance w wysokości 200.000 zł.

Stan zobowiązań gminy z tytułu zaciągniętych pożyczek i kredytów w roku 2001 r. kształtuje się następująco:

Lp.	Wyszczególnienie	Stan zobow. na pocz. roku	Planow. spłaty w 2001 roku	Dokonane spłaty w roku 2001	Stan zobowiąz. gminy na 31.12. 2001 r.
1	Kanalizacja sanitar. Olszówka	470.000	160.000	160.000	310.000
2	Kanalizacja sanitar. Głębokie	200.000	35.000	35.000	165.000
3	Rozbudowa szkoły o segment gimnazjum (zaciągnięta w 2001 r.)	-	-	-	200.000
	Razem	670.000	195.000	195.000	675.000

Szczegółowe wykonanie budżetu gminy za 2001 r. przedstawia się następująco:

Dział	Rozdział	§	Wyszczególnienie	Plan	Wykonanie	%
			Dochody własne gminy:	5.465.840	5.394.867	98,7
010			Roľnictwo	26.000	28.694	110,4
	01010		Infrastruktura wodociągowa i sanitacyjna wsi	20.000	20.000	100,0
		633	Dotacje celowe otrzymane z budżetu państwa na realizację inwestycji własnych gminy	20.000	20.000	100,0
	01095		Pozostała działalność	6.000	8.694	144,9
		069	Wpływy z różnych opłat	5.000	7.734	154,7
		075	Dochody z dzierżawy obwodów łowieckich	1.000	960	96,0
600			Transport	675.500	598.000	88,5
	60016		Drogi publiczne gminne	521.500	444.000	85,1
		626	Dotacja z funduszy celowych - FOGR	77.500	-	-
		629	Środki na dofinansowanie własnych inwestycji pozyskane z innych źródeł	444.000	444.000	100,0
	60078	633	Usuwanie skutków klęsk żywiołowych – dotacja celowa z budżetu państwa	154.000	154.000	100,0
700	70005		Gospodarka gruntami i nieruchomościami	41.545	45.957	110,6
		047	Wpływy z opłat za wieczyste użytkowanie	400	385	96,2
		075	Dochody z najmu i dzierżawy składników majątkow. j.s.t.	35.000	39.204	112,0
		084	Wpływy ze sprzedaży składników majątkowych	6.145	6.178	100,5
		092	Pozostałe odsetki	-	190	-

Dział	Rozdział	§	Wyszczególnienie	Plan	Wykonanie	%
750			Administracja publiczna	45.000	46.085	102,4
	75095		Pozostała działalność	45.000	46.085	102,4
		045	Oplata administracyjna	3.000	2.800	93,3
		048	Wpływy z opłat za zezwol. na sprzedaż alkoholu	40.000	40.547	101,4
		097	Wpływy z różn. dochodów	2.000	2.738	136,9
756			Dochody od osób praw. od osób fizycz. i od innych jedn. nie posiadających osobowości prawnej	1.221.370	1.219.338	99,8
	75601		Wpływy z podatku dochod. od osób fizycznych	7.000	9.853	140,7
		035	Podatek od dział. gospod. opłacany w formie karty podatkowej	7.000	9.506	135,8
		091	Odsetki od nieterminowych wpłat podatków i opłat	-	347	-
	75615		Wpływy z podatku rolnego podatku leśnego, podatku od czynności cywilnopraw. oraz podatków i opłat lokaln. od osób prawnych	219.090	228.596	104,3
		031	Podatek od nieruchomości	177.000	188.469	106,5
		032	Podatek rolny	25.000	22.433	89,7
		033	Podatek leśny	700	515	73,6
		034	Podatek od środków transp.	1.890	1.890	100,0
		050	Podatek od czynności cywilnoprawnych	-	5	-
		092	Odsetki od nieterminowych wpłat z tyt. podatków i opłat	14.500	15.284	105,4
	75616		Wpływy z podatku rolnego, podatku leśnego, podatku od czynności cywilnopraw. oraz podatków i opłat lokalnych od osób fizyczn.	624.700	654.226	104,7
		031	Podatek od nieruchomości	115.000	137.233	119,3
		032	Podatek rolny	450.000	457.075	101,6
		033	Podatek leśny	700	863	123,3
		034	Podatek od środków transp.	24.000	27.576	114,9
		036	Podatek od spadków i darowizn	2.000	1.276	63,8
		050	Podatek od czynności cywilnoprawnych	23.000	19.786	86,0
		091	Odsetki od nieterminowych wpłat z tyt. podatków i opłat	10.000	10.417	104,2
	75618		Wpływy z innych opłat stanowiących dochody jednostek samorz. terytor.	25.000	16.436	65,7
		041	Oplata skarbową	25.000	16.419	65,7
		091	Odsetki od nieterminowych wpłat podatków i opłat	-	17	-
	75621		Udziały gmin w podatkach stanowiących dochód budżetu państwa	345.580	310.227	89,8
		001	Podatek dochodowy od osób fizycznych	345.080	310.062	89,8
		002	Podatek dochodowy od osób prawnych	500	165	33,0
758			Różne rozliczenia	2.921.381	2.934.225	100,4
	75801	292	Część oświatowa subwencji ogólnej dla j.s.t.	1.802.316	1.802.316	100,0
	75802	292	Część podstawowa subwencji ogólnej	841.756	841.756	100,0
	75805	292	Część rekompensująca subwencji ogólnej	262.309	262.309	100,0
	75814	092	Różne rozliczenia finansowe – odsetki na rachunku bankowym	15.000	27.844	185,6
801			Oświata i wychowanie	132.241	132.611	100,3
	80101	075	Szkoły podstawowe -dochody z najmu i dzierżawy	2.400	2.770	115,4
	80110	626	Gimnazjum- dotacje WFOŚiGW	120.000	120.000	100,0
	80195	203	Pozostała działalność – dotacje z budżetu państwa na realizację własnych zadań bieżących	9.841	9.841	100,0
853			Opieka społeczna	23.523	23.523	100,0
	85315	203	Dodatki mieszkaniowe – dotacje celowe z budżetu państwa	21.304	21.304	100,0
	85395	203	Pozostała działalność – dotacje celowe z budżetu państwa na dożyw. uczniów	2.219	2.219	100,0
900			Gospodarka komunalna i ochrona środowiska	379.280	366.434	96,6
	90001		Gospodarka ściekowa i ochrona wód	377.280	365.065	96,8
		083	Wpływy z usług	13.000	14.515	111,6
		629	Wpłaty mieszkańców	14.280	550	3,8
		097	Pozostałe dochody	350.000	350.000	100,0
	90002	083	Gospodarka odpadami – wpływy z usług	2.000	1.369	68,4
			Dotacje celowe na zadania zlecone gminie z zakresu administracji rządowej	489.413	484.267	98,9
750			Administracja publiczna	49.326	47.455	96,2
	75011	201	Urzędy wojewódzkie (USC)	47.700	45.829	96,1
	75056	201	Spis powszechny i inne	1.626	1.626	100,0
751			Urzędy naczelnych organów władzy, kontroli i ochrony prawa oraz sądownictwa	6.989	6.989	100,0
	75101	201	Prowadzenie stałego rejestru wyborców	700	700	100,0
	75108	201	Wybory do sejmiku i senatu	6.289	6.289	100,0
754			Bezpieczeństwo publiczne i ochrona przeciwpożar.	600	600	100,0
	75414	201	Obrona cywilna	600	600	100,0
853			Opieka społeczna	398.400	395.125	99,2
	85314	201	Zasiłki i pomoc w naturze oraz składki na ubezpiecz. społ. i zdrowotne	301.800	301.800	100,0
	85316	201	Zasiłki rodzinne, pielęgnac. i wychowawcze	25.100	25.100	100,0
	85319	201	Ośrodki pomocy społecznej	65.500	62.225	95,0
	85378	201	Usuwanie skutków klęsk żywiołowych	6.000	6.000	100,0
900			Gospodarka komunalna i ochrona środowiska	34.098	34.098	100,0
	90015	201	Oświetlenie ulic nad drogami powiatowymi i wojewódzkimi	34.098	34.098	100,0
			Dotacje na zadania zlecone gminie innymi ustawami	3.205	3.205	100,0
853			Opieka społeczna	3.205	3.205	100,0
	85395	244	Pozostała działalność – Fundusz Kombatantów	3.205	3.205	100,0
			DOCHODY GMINY OGÓŁEM	5.958.458	5.882.339	98,7

		Wydatki własne gminy:	5.820.840	5.518.911	94,8
010		Rolnictwo	322.780	126.638	39,2
	01010	6050 Infrastruktura wodociąg. i sanitacyjna wsi- wydatki inwestycyjne	299.280	104.416	34,9
	01030	2850 Izby rolnicze – odpisy z podatku rolnego	9.500	9.347	98,4
	01095	Pozostała działalność	14.000	12.875	91,9
		4100 Wynagrodz. agenc. prowiz.	3.800	3.704	97,5
		4210 Zakupy materiałów	2.500	2.016	80,6
		4300 Zakup usług pozostałych	7.700	7.155	92,9
600		Transport i łączność	1.125.700	1.069.974	95,0
	60014	2710 Drogi publiczne powiat. - wydatki na pomoc finans. udzielaną między j.s.t. na dofinans. własnych zadań bieżących	80.000	80.000	100,0
	60016	Drogi publiczne gminne	891.700	835.974	93,7
		4210 Zakup materiałów	800	715	89,4
		4300 Zakup usług pozostałych	9.400	9.345	99,4
		6050 Wydatki inwestycyjne	881.500	825.914	93,7
	60078	6050 Usuwanie skutków klęsk żywiołowych	154.000	154.000	100,0
700		Gospodarka mieszkaniowa	34.000	32.466	95,5
	70005	Gospodarka gruntami i nieruchomościami	34.000	32.466	95,5
		4210 Zakup materiałów	21.400	21.379	99,9
		4260 Zakup energii	2.200	750	34,1
		4300 Zakup usług pozostałych	10.400	10.337	99,3
750		Administracja publiczna	760.700	742.992	97,7
	75022	Rady gmin	45.500	45.126	99,2
		3030 Różne wydatki na rzecz osób fizycznych	41.500	41.260	99,4
		4210 Zakup materiałów	4.000	3.866	96,7
	75023	Urząd gminy	681.200	664.965	97,6
		4010 Wynagrodzenia osobowe	387.900	380.629	98,1
		4040 Dodatkowe wynagr. roczne	27.600	27.536	99,8
		4110 Składki na ubezpiecz. społecz.	72.450	68.344	94,3
		4120 Składki na Fundusz Pracy	10.300	9.610	93,3
		4210 Zakup materiałów	59.000	58.622	99,3
		4260 Zakup energii	9.000	7.538	83,8
		4300 Zakup usług pozostałych	61.000	60.841	99,7
		4410 Podróże służbowe	19.000	17.361	91,4
		4430 Różne opłaty i składki	18.000	17.836	99,1
		4440 Odpis na zakł. fundusz świadczeń socjalnych	9.450	9.450	100,0
		6050 Wydatki inwestycyjne	7.500	7.198	96,0
	75095	Pozostała działalność	34.000	32.901	96,8
		3030 Różne wydatki na rzecz osób fizycznych	9.700	8.632	89,0
		4100 Wynagrodz. agenc. prowiz.	24.300	24.269	99,9
754		Bezpieczeństwo publicz. i ochrona przeciwpożar.	97.890	94.497	96,5
	75403	4210 Jednostki terenowe Policji zakup materiałów	2.000	2.000	100,0
	75412	Ochotnicze Straże Pożarne	95.890	92.497	96,5
		2580 Dotacje podmiotowe dla jednostek nie zaliczanych do sektora finansów publ.	21.200	19.496	92,0
		4110 Składki na ubezpiecz. społecz.	700	451	64,4
		4120 Składki na Fundusz Pracy	100	62	62,0
		4210 Zakup materiałów	37.800	37.146	98,3
		4260 Zakup energii	7.000	6.852	97,9
		4300 Zakup usług pozostałych	22.200	22.033	99,2
		4430 Różne opłaty i składki	5.000	4.567	91,3
		4500 Pozostałe podatki na rzecz budżetów j.s.t.	1.890	1.890	100,0
757		Obsługa długu publiczn.	57.200	56.433	98,7
	75702	8010 Obsługa kredytów i pożyczek j.s.t. – rozliczenia z bankami związ. z obsługą długu publiczn.	57.200	56.433	98,7
801		Oświata i wychowanie	3.070.346	3.063.239	99,8
	80101	Szkoły podstawowe	1.383.638	1.378.048	99,6
		3020 Nagrody i wydatki osob. nie zalicz. do wynagrodz.	80.897	80.896	99,9
		4010 Wynagrodzenia osobowe	757.338	752.673	99,4
		4040 Dodatkowe wynagr. rocz.	59.410	59.405	99,9
		4110 Składki na ubezpiecz. społecz.	147.902	147.417	99,7
		4120 Składki na Fundusz Pracy	20.423	20.288	99,3
		4210 Zakup materiałów	131.181	131.179	99,9
		4240 Zakup pomocy naukow. i dydaktycznych	23.500	23.500	100,0
		4260 Zakup energii	20.013	20.013	100,0
		4300 Zakup usług pozostałych	96.081	96.072	99,9
		4410 Podróże służbowe	2.822	2.534	89,8
		4440 Odpis na zakł. fundusz świadczeń socjalnych	44.071	44.071	100,0
	80104	Przedszkola przy szkołach podstawowych	103.592	103.579	99,9
		3020 Nagrody i wydatki osob. nie zalicz. do wynagrodz.	17.375	17.370	99,9
		4010 Wynagrodzenia osobowe	59.462	59.457	99,9
		4040 Dodatkowe wynagr. roczne	3.491	3.489	99,9
		4110 Składki na ubezpiecz. społecz.	11.374	11.377	100,0
		4120 Składki na Fundusz Pracy	1.555	1.552	99,9
		4210 Zakup materiałów	4.975	4.974	100,0
		4240 Pomoce naukowe i dydaktyczne	1.500	1.500	100,0
		4440 Odpis na zakł. fundusz Świadczeń socjalnych	3.860	3.860	100,0

80110		Gimnazja	1.519.775	1.518.459	99,9
	3020	Nagrody i wydatki osob. nie zalicz. do wynagrodz.	27.603	27.603	100,0
	4010	Wynagrodzenia osobowe	219.567	219.567	100,0
	4040	Dodatkowe wynagr. roczne	8.960	8.959	100,0
	4110	Składki na ubezpiecz. społecz.	42.337	42.337	100,0
	4120	Składki na Fundusz Pracy	5.744	5.744	100,0
	4210	Zakup materiałów	44.828	44.828	100,0
	4240	Zakup pomocy naukow. i dydaktycznych	12.500	12.500	100,0
	4260	Zakup energii	4.227	4.227	100,0
	4300	Zakup usług pozostałych	23.300	23.300	100,0
	4410	Podróże służbowe krajowe	428	428	100,0
	4440	Odpis na zakł. fundusz świadczeń socjalnych	13.680	13.680	100,0
	6050	Wydatki inwestycyjne	1.116.601	1.115.286	99,9
80113	4300	Dowozenie uczniów do szkół – usługi pozostałe	53.500	53.312	99,6
80195		Pozostała działalność	9.841	9.841	100,0
	4210	Zakup materiałów	150	150	100,0
	4440	Pozostała działalność – odpis na zakł. fundusz świadczeń socjaln. dla nauczycieli emerytów	9.691	9.691	100,0
851		Ochrona zdrowia	40.000	34.553	86,4
85154		Przeciwdziałanie alkoholizmowi	40.000	34.553	86,4
	3110	Świadczenia społeczne	7.660	5.190	67,8
	4110	Składki na ubezpiecz. społecz.	300	280	93,3
	4120	Składki na Fundusz Pracy	40	39	100,0
	4210	Zakup materiałów	18.000	16.717	92,9
	4260	Zakup energii	500	438	87,6
	4300	Zakup usług pozostałych	13.500	11.889	88,1
853		Opieka społeczna	138.710	138.570	99,9
85314	3110	Zasiłki i pomoc w naturze - świadczenia społeczne	60.000	60.000	100,0
85315	3110	Dodatki mieszkaniowe	41.391	41.327	99,8
85319		Ośrodki pomocy społecznej	29.100	29.024	99,7
	4010	Wynagrodzenia osobowe	15.200	15.200	100,0
	4040	Dodatkowe wynagr. roczne	730	730	100,0
	4110	Składki na ubezpiecz. społecz.	2.850	2.850	100,0
	4120	Składki na Fundusz Pracy	390	390	100,0
	4210	Zakup materiałów	1.750	1.749	100,0
	4300	Zakup usług pozostałych	7.810	7.735	99,0
	4410	Podróże służbowe krajowe	70	70	100,0
	4440	Odpis na zakł. fundusz świadczeń socjalnych	300	300	100,0
85395	3110	Pozostała działalność – Dożywianie uczniów	8.219	8.219	100,0
900		Gospodarka komunalna i ochrona środowiska	77.514	73.157	94,7
90001		Gospodarka ściekowa i ochrona wód	41.314	40.176	97,2
	4210	Zakup materiałów	2.800	2.612	93,2
	4260	Zakup energii	23.500	23.389	99,5
	4300	Zakup usług pozostałych	15.014	14.175	63,6
90002	4300	Gospodarka odpadami - zakup usług pozostałych	2.000	1.436	71,8
90015		Oświetlenie ulic, dróg	34.200	31.545	92,2
	4260	Zakup energii	19.700	18.498	93,9
	4300	Zakup usług pozostałych	14.500	13.047	90,0
921		Kultura i ochrona dziedzictwa narodowego	78.000	68.738	88,1
92109		Świetlice i kluby	3.000	390	13,0
	4210	Zakup materiałów	2.000	309	15,4
	4300	Zakup usług pozostałych	1.000	81	8,1
92116		Biblioteki	67.000	62.450	93,2
	4010	Wynagrodzenia osobowe	38.300	36.282	94,7
	4110	Składki na ubezpiecz. społecz.	6.888	6.455	93,7
	4120	Składki na Fundusz Pracy	953	885	92,9
	4210	Zakup materiałów	2.000	992	49,6
	4240	Zakup książek	6.559	5.704	86,9
	4300	Zakup usług pozostałych	1.000	920	92,0
	4410	Podróże służbowe krajowe	100	12	12,0
	4440	Składki na ubezpiecz. społecz.	1.200	1.200	100,0
	6050	Wydatki inwestycyjne	10.000	10.000	100,0
92195		Pozostała działalność	8.000	5.898	73,7
	4210	Zakup materiałów	5.000	3.852	77,0
	4300	Zakup usług pozostałych	3.000	2.046	68,2
926		Kultura fizyczna i sport	18.000	17.654	98,1
92695		Pozostała działalność	18.000	17.654	98,1
	4110	Składki na ubezpiecz. społecz.	125	124	99,2
	4120	Składki na Fundusz Pracy	19	19	100,0
	4210	Zakup materiałów	7.400	7.311	98,8
	4300	Zakup usług pozostałych	8.856	8.678	97,9
	4430	Różne opłaty i składki	1.600	1.522	95,1
		Wydatki zlecone gminie z zakresu administracji rządowej	489.413	484.267	98,9
750		Administracja publiczn.	49.326	47.455	96,2
75011		Urzędy wojewódzkie	47.700	45.829	96,1
	4010	Wynagrodzenia osobowe	35.140	33.589	95,6
	4040	Dodatkowe wynagr. roczne	3.300	3.301	100,0

		4110	Składki na ubezpiecz. społecz.	6.872	6.596	96,0
		4120	Składki na Fundusz Pracy	940	896	95,3
		4410	Podróże służbowe	248	247	100,0
		4440	Odpis na zakł. fundusz świadczeń socjalnych	1.200	1.200	100,0
	75056		Spis powszechny i inne	1.626	1.626	100,0
		4110	Składki na ubezpiecz. społecz.	242	242	100,0
		4120	Składki na Fundusz Pracy	33	33	100,0
		4300	Zakup usług pozostałych	1.351	1.351	100,0
751			Urzędy naczelnych organów władzy, kontroli i ochrony prawa oraz sądownictwa	6.989	6.989	100,0
	75101	4210	Prowadz. stałego rejestru wyborców - materiały	700	700	100,0
	75108		Wybory do sejmiku i senatu	6.289	6.289	100,0
		3030	Różne wydatki na rzecz Osób fizycznych	3.953	3.953	100,0
		4210	Zakup materiałów	1.523	1.523	100,0
		4300	Zakup usług pozostałych	465	465	100,0
		4410	Podróże służbowe	348	348	100,0
754			Bezpieczeństwo publiczne i ochrona przeciwpożar.	600	600	100,0
	75414	4300	Obrona cywilna – zakup usług pozostałych	600	600	100,0
853			Opieka społeczna	398.400	395.125	99,2
	85314		Zasiłki i pomoc w naturze oraz składki na ubezpiecz. społeczne i zdrowotne	301.800	301.800	100,0
		3110	Świadczenia społeczne	272.222	272.222	100,0
		4110	Składki na ubezpiecz. społecz.	9.580	9.580	100,0
		4130	Składki na ubezpiecz. zdrow.	19.998	19.998	100,0
	85316	3110	Zasiłki rodzinne, pielęgnacyjne i wychow.	25.100	25.100	100,0
	85319		Ośrodek pomocy społecznej	65.500	62.225	95,0
		4010	Wynagrodzenia osobowe	48.000	45.835	95,5
		4040	Dodatkowe wynagr. roczne	4.000	4.000	100,0
		4110	Składki na ubezpiecz. społecz.	9.300	8.937	96,1
		4120	Składki na Fundusz Pracy	1.274	1.246	97,8
		4210	Zakup materiałów	500	415	82,9
		4300	Zakup usług pozostałych	726	148	20,4
		4410	Podróże służbowe krajowe	200	144	71,9
		4440	Odpis na zakł. fundusz świadczeń socjalnych	1.500	1.500	100,0
	85378	3110	Usuwanie skutków klęsk żywiołowych	6.000	6.000	100,0
900			Gospodarka komunalna i ochrona środowiska	34.098	34.098	100,0
	90015		Oświetlenie dróg powiat. i wojewódzkich	34.098	34.098	100,0
		4260	Zakup energii	20.559	20.559	100,0
		4300	Zakup usług pozostałych	13.539	13.539	100,0
			Wydatki zlecone gminie innymi ustawami	3.205	3.205	100,0
853			Opieka społeczna	3.205	3.205	100,0
	85395		Pozostała działalność – Fundusz Kombatantów	3.205	3.205	100,0
		3110	Świadczenia społeczne	2.849	2.849	100,0
		4210	Zakup materiałów	150	150	100,0
		4300	Zakup usług pozostałych	206	206	100,0
			WYDATKI GMINY OGÓŁEM	6.313.458	6.006.383	95,1
			WYNIK (dochody minus wydatki)	-355.000	-124.044	
			Finansowanie (przychody minus rozchody)	355.000	178.743	
			Przychody ogółem	550.000	373.743	
		952	Pożyczki i kredyty	400.000	200.000	
		957	Wolne środki jako nadwyżka środków pieniężnych na rachunku bankowym	150.000	173.743	
			Rozchody ogółem	195.000	195.000	100,0
		992	Splaty pożyczek	195.000	195.000	100,0

Zestawienie przychodów i wydatków Gminnego Funduszu Ochrony Środowiska:

Lp.	Wyszczególnienie	Plan	Wykonanie
1.	Stan środków na początku roku	3.700	4.057
2.	Przychody	1.000	4.564
	w tym:		
	opłaty przekazane przez Urząd Marszałkowski	1.000	4.423
3.	Wydatki	4.000	2.767
4.	Stan środków na 30.06.2001 r.	700	5.854

Dochody gminy zostały wykonane w wysokości 5.882.339 zł, co stanowi 98,7% planu.

Wykonanie ponadplanowe dochodów wystąpiło:

- w podatku rolnym od osób fizycznych – 101,6% planu,
- w podatku od nieruchomości od osób fizycznych – 119,3%,
- w podatku od nieruchomości od osób prawnych – 106,5%,
- w podatku od środków transportowych od osób fizycznych – 114,9% planu, od osób prawnych jedynym płatnikiem podatku są jednostki Ochotniczych Straży Pożarnych,

- wpływy z karty podatkowej przekazywane przez Urząd Skarbowy – 135,8% planu,
- wpływy z umów najmu, dzierżawy składników majątkowych – 112% planu oraz dochody z tytułu najmu mieszkań nauczycielom – 115,4%,
- opłaty za wydane zezwolenia na sprzedaż alkoholu – 101,4%,
- opłaty za wydawane świadectwa miejsca pochodzenia zwierząt i kolczyki – 154,7%,
- odsetki na rachunku bankowym – plan – 15.000 zł, wykonanie – 27.844 zł, co stanowi 185,6%,
- wpływy z usług związanych z odprowadzaniem ścieków – 111,6% planu,
- duże dochody osiągnięte z tytułu odsetek od nieterminowych wpłat podatków szczególnie od osób prawnych w związku ze znacznym ściąganiem w roku 2001 zaległości w podatku od nieruchomości.

W roku 2001 sprzedano budynek szkolny w Ostrowie – dochody z tytułu sprzedaży wyniosły kwotę – 6.178 zł.

Niskie wykonanie dochodów wystąpiło:

- w podatku rolnym od osób prawnych – 89,7% planu,
- w podatku od spadków i darowizn – 63,8%,
- w podatku od czynności cywilno-prawnych – 86%,
- opłata skarbową – 65,7%,
- udziały gmin w podatku dochodowym od osób fizycznych, plan przyjęto zgodnie z planem Ministerstwa Finansów, tj. 345.080 zł, wykonanie 310.062 zł, co stanowi 89,8% planu,
- udziały gmin w podatku dochodowym od osób prawnych – przy niewielkim planie 500 zł wykonanie 165 zł co stanowi 33% planu.

Stan zaległości z tytułu podatków i opłat na koniec 2001 roku wyniósł kwotę 361.806 zł, w tym:

- z tytułu dochodów ze składników majątkowych – 1754 zł, co stanowi 4,3% należności,
- we wpływach z karty podatkowej – 2.494 zł, co stanowi 20% należności
- w podatku od nieruchomości od osób prawnych – 46.420 zł, co stanowi 19,8% należności,
- w podatku rolnym od osób prawnych – 11.746 zł, co stanowi 34,4% należności,
- w podatku od nieruchomości od osób fizycznych – 22.187 zł, co stanowi 13,9% należności,
- w podatku rolnym od osób fizycznych – 101.703 zł, tj. 18,2% należności,
- w podatku leśnym od osób fizycznych – 183 zł, tj. 17,5% należności,
- w podatku od środków transportowych od osób fizycznych – 3.222 zł, co stanowi 10,5% należności.

Naliczone odsetki od nieterminowych wpłat podatków i opłat wyniosły na dzień 31.12.2001 r. Kwotę 171.400 zł.

Zaległości są ściągane w drodze windykacji podatkowej, część należności wpłynęła w m-cu styczniu br.

Na skutek udzielonych przez gminę ulg i zwolnień na dochody gminy nie wpłynęła kwota 169.011 zł, w tym:

- w podatku rolnym z tytułu obniżenia maksymalnej ceny żyta stanowiącej podstawę wymiaru podatku - 29.677 zł, z tytułu zastosowanych umorzeń – 9.671 zł,
- w podatku od nieruchomości z tytułu obniżenia maksymalnych stawek podatku – 36.636 zł, z tytułu zastosowanych zwolnień, umorzeń 68.470 zł,
- umorzone odsetki – 21.408 zł,
- umorzenia podatku od środków transportowych – 3.149 zł.

Na dochody gminy wpływają:

Subwencje: - część oświatowa subwencji ogólnej,

- część rekompensująca subwencji, która pokrywa częściową likwidację podatku od środków transportowych - 209.663 zł oraz kwota 52.646 zł pokrywająca ustawowe skutki obniżek i zwolnień w podatku rolnym i leśnym,
- część podstawowa subwencji ogólnej. Subwencje zostały przekazane w 100% kwot planowanych.

Dotacje na zadania własne gminy: w roku 2001 otrzymano na inwestycje gminne 738.000 zł, w tym:

- dotacja z budżetu państwa na budowę kanalizacji sanitarnej w Olszówce – 20.000 zł,
- dotacja z budżetu państwa na odbudowę drogi gminnej w Olszówce uszkodzonej na skutek ulewnych deszczy – 154.000 zł,

- dofinansowanie odbudowy drogi gminnej w Tomaszewie–Dębowniczkach ze środków prywatyzacji - 444.000 zł,
- dotacja z Wojewódzkiego Funduszu Ochrony Środowiska i Gospodarki Wodnej w Poznaniu na zmianę systemu ogrzewania w budynku gimnazjum w Łubiance – 120.000 zł,

Również planowano środki z Funduszu Ochrony Gruntów Rolnych w wysokości 77.500 zł na rekultywację dróg gminnych, kwota ta jednak pozostała do rozliczenia w 2002 roku. Na wykonanie dochodów gminy miała znaczny wpływ nagroda z Narodowego Funduszu Ochrony Środowiska i Gospodarki Wodnej otrzymana w „konkursie na najlepiej rozwiązana gospodarke ściekową na terenach wiejskich” w kwocie – 350.000 zł.

Na bieżące zadania gmina otrzymała dotacje z budżetu państwa:

- na fundusz świadczeń socjalnych dla nauczycieli emerytów i rencistów 9.691 zł, na doskonalenie zawodowe nauczycieli – 150 zł,
- na dofinansowanie wypłat dodatków mieszkaniowych – 21.304 zł,
- na dożywianie uczniów – 2.219 zł.

W zakresie zadań zleconych z administracji rządowej planowano dotację na realizację zadań w kwocie 489.413 zł, przekazano – 484.267 zł, co stanowi 98,9% planu. Nie otrzymano w pełni dotacji na utrzymanie USC – plan – 47.700 zł, wykonanie 45.828 zł co stanowi 96,1%, na utrzymanie GOPS – plan – 65.500 zł, wykonanie 62.225 zł, co stanowi 95%.

Również gmina prowadziła zadanie zlecone innymi ustawami (Fundusz Kombatantów) plan i wykonanie 3.205 zł.

Wydatki gminy zostały wykonane w kwocie 6.006.383 zł, co stanowi 95,1% planu.

Na inwestycje gminne przekazano 2.216.814 zł, co stanowi 36,9% ogółem zrealizowanych wydatków, w tym kwota 711.000 zł stanowi niewygasające wydatki i będzie realizowana w 2002 roku.

W roku 2001 realizowano następujące wydatki inwestycyjne:

- w dziale 010 Rolnictwo – budowa kanalizacji sanitarnej Olszówka etap III – 104.416 zł. Planowano pożyczkę z WFOŚiGW w kwocie 200.000 zł, lecz w związku ze zmniejszeniem zakresu zadania nie zaciągnięto jej.
- W dziale 600 Transport – wykonane wydatki stanowią 825.914 zł:

Oddano drogę Olszówka Głębokie dług. 2,592 km o nawierzchni asfaltowej, inwestycja realizowana w latach 2000-2001, wartość inwestycji 384.720 zł,

zakupiono 4 wiaty przystankowe na kwotę 8.870 zł,

rozpoczęto rekultywację dróg gminnych w miejscowościach: Krzewata, Nowa Wioska - 1.100 km, Grabina – 2 km, Ostrów 1 km, Głębokie, Tomaszew, drogi te zostaną rozliczone w 2002 r. ze środków FOGR. Rozpoczęto odbudowę drogi Tomaszew–Dębowniczi długości 2,95 8km wartość zadania – 660.031 zł.

- w dziale 750 Administracja publiczna zakupiono kopiarke dla Urzędu – wartość zakupu inwestycyjnego – 7.198 zł,
- w dziale 801 Oświata i wychowanie – wykonanie stanowi kwotę 1.115.286 zł. W roku 2001 oddano rozbudowaną szkołę w Łubiance o segment gimnazjum – inwestycja realizowana w latach 1999-2001, wartość inwestycji 1.422.041 zł, ponadto dokonano zmiany systemu ogrzewania w budynku szkolnym w Łubiance na kwotę 202.572 zł,

- w dziale 921 wydatki – 10.000 zł na zakup komputerów dla bibliotek publicznych i zarazem szkolnych w Głębokiem i Łubiance.

W zakresie wydatków bieżących gmina dofinansowała powiat w zakresie remontu chodników przy drodze powiatowej w Olszówce w wysokości 80.000 zł.

Pozostałe wydatki bieżące były realizowane zgodnie z planem i dotyczyły:

- w dz. 010 Rolnictwo: przekazano odpis z podatku rolnego na Izby rolnicze w kwocie – 9347 zł, w zakresie pozostałej działalności wydatki związane z wydawaniem świadectw miejsca pochodzenia zwierząt i kolczykowaniem zwierząt,
- w dz. 600 Transport wydatki związane z bieżącym utrzymaniem dróg gminnych,
- w dz. 700 Gospodarka gruntami i nieruchomościami wydatki związane z gospodarowaniem mieniem gminnym, utrzymaniem budynków gminnych.
- W dz. 750 Administracja publiczna – wydatki dotyczą utrzymania rady gminy, urzędu gminy oraz w zakresie pozostałej działalności inkaso i diety sołtysów,
- W dz. 754 Bezpieczeństwo publiczne i ochrona przeciwpożarowa – zakup paliwa dla policji oraz utrzymanie ochotniczych straży pożarnych,
- W dz. 757 Obsługa długu publicznego – odsetki od pożyczek zaciągniętych w latach ubiegłych,
- W dz. 801 Oświata i wychowanie wydatki dotyczące utrzymania szkół podstawowych, przedszkoli przy szkołach, gimnazjum, koszty dowożenia uczniów do szkół oraz w zakresie pozostałej działalności zgodnie z otrzymanymi dotacjami odpis na zakładowy fundusz świadczeń socjalnych i doskonalenie zawodowe nauczycieli,
- W dz. 851 ochrona zdrowia – wydatki związane z przeciwdziałaniem alkoholizmowi,
- W dz. 853 Opieka społeczna – w zakresie zadań własnych – zasiłki i pomoc w naturze, dodatki mieszkaniowe, utrzymanie Gminnego Ośrodka Pomocy Społecznej w zakresie zadań własnych, oraz dożywianie uczniów w szkołach,

- W dz. 900 Gospodarka komunalna i ochrona środowiska – wydatki związane z utrzymaniem oczyszczalni ścieków, wysypiska oraz koszty oświetlenia ulicznego nad drogami gminnymi,
 - W dz. 921 Kultura i ochrona dziedzictwa narodowego – utrzymanie świetlic wiejskich, bibliotek oraz w zakresie pozostałej działalności koszty imprez kulturalnych organizowanych na terenie gminy,
 - W dz. 926 Kultura fizyczna i sport – koszty utrzymania boiska sportowego oraz gminnego klubu sportowego,
- W zakresie wydatków zleconych gminie z administracji rządowej:
- w dz. 750 Administracja publiczna – utrzymanie USC, ewidencja ludności oraz zlecone przez Urząd Statystyczny prace spisowe,
 - w dz. 751 Urzędy naczelnych organów władzy, kontroli i ochrony prawa oraz sądownictwa – prowadzenie stałego rejestru wyborców oraz przeprowadzenie wyborów do Sejmu i Senatu,
 - w dz. 754 Bezpieczeństwo publiczne i ochrona przeciwpożarowa – wydatki związane ze szkoleniami dotyczącymi obrony cywilnej,
 - w dz. 853 Opieka społeczna – wypłaty zasiłków i pomoc w naturze, w tym składki na ubezpieczenie społeczne i zdrowotne za osoby pobierające świadczenia z pomocy społecznej, zasiłki rodzinne i pielęgnacyjne, utrzymanie Gminnego Ośrodka Pomocy Społecznej, świadczenia związane z usuwaniem skutków powodzi,
 - w dz.900 Gospodarka komunalna i ochrona środowiska – koszty utrzymania oświetlenia ulicznego nad drogami powiatowymi i wojewódzkimi.

Wydatki zlecone gminie do wysokości kwot otrzymanych dotacji.

W zakresie pozostałych zadań zleconych gminie – wypłaty świadczeń z Funduszu Kombatanów.

Wójt
(-) *Włodzimierz Fraszczyk*

2078

UCHWAŁA Nr 101/2002 ZARZĄDU MIASTA W PRZEDCZU

z dnia 28 marca 2002 r.

w sprawie przyjęcia sprawozdania z wykonania budżetu gminy Przedecz na 2001 rok

Na podstawie art. 30 ust. 2 pkt 4 ustawy z dnia 8 marca 1990 r. o samorządzie gminnym (Dz.U. z 2001 r. Nr 142, poz. 1591) oraz art. 136 ustawy z dnia 26 listopada 1998 r. o finansach publicznych (Dz.U. Nr 155 poz. 1014 z późn.zm.) Zarząd Miasta Przedecz uchwala, co następuje:

§1

Przedkłada się sprawozdanie z wykonania budżetu gminy Przedecz za 2001 rok zgodnie z Załącznikiem nr 1 Radzie

Miasta Przedecz i Regionalnej Izbie Obrachunkowej w Poznaniu.

§2

Uchwała wchodzi w życie z dniem podjęcia.

Przewodniczący
Zarządu Miasta
(-) *mgr inż. Witold Siwiński*

Załącznik Nr 1
do Uchwały Zarządu Miasta Nr 101/2002
w sprawie przyjęcia sprawozdania z wykonania budżetu gminy Przedecz za 2001 r.

SPRAWOZDANIE Z WYKONANIA BUDŻETU GMINY PRZEDECZ W 2001 ROKU

1. DOCHODY

Realizację dochodów i wydatków budżetowych szczegółowo przedstawiono w formie tabelarycznej jednak pewne zależności i relacje oraz szersze omówienie pewnych pozycji zostanie zaprezentowane poniżej.

Plan dochodów na 2001 rok wynosił 5.008.911 zł i zrealizowany został w wysokości 4.919.374 zł tj. 98,2% planu.

Wpływy dotacji na zadania zlecone o i otrzymane z funduszy celowych wynoszą 662.994 zł i stanowią 13,5% ogółu dochodów, a dotyczyły finansowania następujących zadań:

- 48.152 zł - dotacja na finansowanie oświetlenia dróg publicznych, dla których gmina nie jest zarządcą,
- 6.526 zł - dotacja na przeprowadzenie wyborów,
- 396.200 zł - dotacja na wypłatę zasiłków w ramach opieki społecznej,
- 99.655 zł - dotacje na utrzymanie ośrodka pomocy społecznej,
- 27.500 zł - dotacja na zasiłki rodzinne i pielęgnacyjne,
- 45.153 zł - dotacja na utrzymanie USC,
- 700 zł - dotacja na aktualizację rejestru wyborców,
- 6.868 zł - dotacja z funduszu kombatanów na pomoc kombatanom,
- 1.640 zł - dotacja na aktualizację działek i gospodarstw rolnych,
- 900 zł - dotacja na obronę cywilną,
- 29.700 zł - dotacja na dofinansowanie zaspokojenie niezbędnych potrzeb osób dotkniętych powodzią.

Oprócz dotacji na zadania zlecone i z funduszy celowych gmina otrzymała dotacje na realizację zadań własnych - 117.313 zł tj. 2,4% ogółu dochodów gminy:

- dotacja na dofinansowanie dodatków mieszkaniowych - 16.016 zł,
- dotacje z Funduszu Ochrony Gruntów Rolnych na modernizację dróg - 52.500 zł,
- dotacja na budowę kanalizacji w Przedczu - 30.000 zł,
- dotacje na fundusz socjalny emerytów i rencistów nauczycieli - 8.029 zł,
- dotacja na dofinansowanie wyżywienia uczniów w szkołach - 5.768 zł,
- dotacja na remont dachu baszty - 5.000 zł.

Największą pozycję dochodów stanowią subwencje - wpływy 2.764.998 zł tj. 56,2% ogółu dochodów gminy z tego:

- część podstawowa subwencji ogólnej - 778.063 zł,
- część oświatowa subwencji ogólnej - 1.708.712 zł,
- część rekompensująca subwencji ogólnej - 278.223 zł.

O ile subwencje w stosunku do poziomu roku 2000 są wyższe o 17,5%, to w zakresie dotacji na zadania zlecone poziom w 2001 r. obniżył się o 3%. Podobnie w zakresie dotacji na realizację zadań własnych: od lat dotowane dożywianie uczniów w szkołach, fundusz socjalny nauczycieli emerytów i rencistów nauczycieli, dodatki mieszkaniowe znacznie obniżyły poziom w porównaniu z ubiegłym rokiem, a takie pozycje jak stypendia dla uczniów, dotacja na podręczniki w ogóle zniknęły.

Udziały w podatku dochodowym od osób fizycznych wpłynęły w wysokości 346.666 zł, co stanowi 83,6% planowanej wielkości. Ten niedobór w wysokości 67.977 zł w skali całego budżetu jest bardzo duży i choć w kilku innych pozycjach dochodów nie wykonano planu nie są to jednak takie straty jak w przypadku udziałów.

Jeśli chodzi o wpływy dochodów podatkowych to na tle planowanych wielkości ujęto je w części tabelarycznej. Również zestawiono stan zaległości, nadpłat oraz skutków finansowych dla gminy z tytułu obniżek górnych stawek podatkowych, umorzeń i zaniechań podatku.

Wpływ podatków od osób prawnych nieznacznie przekroczył plan, ze względu na liczne korekty przypisów w ciągu roku, a w przypadku podatku od nieruchomości jeden z podmiotów wpłacił podatek zaliczkowo na 2002 rok, stąd nadpłata w wysokości 4.677 zł.

W zakresie zaległości podatkowych zaznaczyć należy ich wzrost nie tylko w stosunku do ubiegłego roku, ale również do poziomu z 30 czerwca 2001 r. Dotyczy to przede wszystkim zaległości w podatku rolnym i od środków transportowych oraz należnych od nich odsetek.

Działania w zakresie ich ściągłości zarząd opiera głównie na upomnieniach i wnioskach

komorniczych, a ich skuteczność jest bardzo niska. Natomiast sporadyczne działania - niezależne od działań zarządu - związane np. z wydawaniem talonów paliwowych powodują większą regularność płatności podatków i spłaty zadłużeń. Podobne skutki przynosi przekazywanie gospodarstw w dzierżawę lub ich sprzedaż. Ale oczywiście najlepszym czynnikiem mającym wpływ na poziom podatków jest kondycja finansowa podatników.

Na potwierdzenie skuteczności wyżej wymienionych czynników jest fakt, że na początku 2002 r. spłynęło ponad 17.400 zł zaległości w podatku rolnym i 3.200 zł zaległości w podatku od nieruchomości.

Największe straty gmina poniosła na obniżeniu górnych stawek podatku od nieruchomości, przy czym 30% tych strat dotyczy podatków płaconych przez osoby prawne, a 70% podatku płaconego przez osoby fizyczne. Również tego podatku dotyczą zaniechania poboru, w skali roku jest to kwota 101.035 zł, z czego 23.368 zł stanowi zaniechanie poboru podatku od budynków mieszkalnych rolników, a 77.667 zł od budynków będących własnością gminy.

Pozostałe wpływy budżetowe dotyczą opłat i czynszów pobieranych przez gminę z majątku gminy i z innych tytułów.

97.188 zł wpłynęło ze sprzedaży mienia komunalnego z tego:

- 56.507 zł za sprzedaż lokali mieszkalnych w blokach na ul. Rybackiej i ul. Kopernika,
- 40.681 zł za sprzedaż gruntów w Arkuszewie i Przedczu.

Wpływy za najem i dzierżawę wynosiły w sumie 54.443 zł z tego:

- 13.447 zł - z najmu lokali mieszkalnych przy szkołach podstawowych,
- 438 zł - z najmu lokali mieszkalnych administrowanych przez Urząd,

- 3.337 zł - dzierżawa ziemi na cele rolnicze, zaległości 506 zł,
- 8.861 zł - dzierżawa ziemi na cele nierolnicze,
- 25.468 zł - dzierżawa lokali użytkowych,
- 2.774 zł - dzierżawa lokali użytkowych – Rybno,
- 624 zł – dzierżawa lokali użytkowych – Żarowo,
- 118 zł - dzierżawa kontenera na śmieci.

Wszystkie w/w wpływy są ewidencjonowane w paragrafie 075 w odpowiednim rozdziale klasyfikacji budżetowej.

Pozostałe wpływy do budżetu z różnych źródeł między innymi przedstawiały się następująco:

- 11.120 zł - za świadectwa miejsca pochodzenia zwierząt, sprzedaż kolczyków i kolczykownic,
- 733 zł - z opłat za wieczystą dzierżawę, zaległości 73 zł,
- 1.837 zł - z różnych opłat administracyjnych,
- 52.134 zł - z opłat za wydane zezwolenia na sprzedaż napojów alkoholowych,
- 5.554 zł - z usług opiekuńczych, zaległości 441 zł,
- 17.493 zł - opłata skarbową,
- 19.535 zł - wpływy z karty podatkowej,
- 1.134 zł - wpływy podatku od spadków i darowizn.

WYDATKI

W 2001 roku zrealizowano wydatki w wysokości 5.153.767 zł tj. 97,8% planu rocznego.

Systematycznie ponoszono wydatki na utrzymanie jednostek budżetowych, a głównie na wynagrodzenia i ich pochodne, które stanowią 54,6% ogółu poniesionych wydatków.

Oprócz wydatków na wynagrodzenia jednostki budżetowe wydatkowały środki finansowe na bieżące utrzymanie swych placówek. I tak w zakresie utrzymania Urzędu Miasta i Gminy m.in. wyremontowano schody za 10.650 zł, klatkę schodową za 3.300 zł, zakupiono olej opałowy za 6.500 zł, zakupiono papier za 2.701 zł, benzynę do samochodu służbowego 2.320 zł, druki 1.767 zł, usługi pocztowe i telekomunikacyjne 17.886 zł, konserwacje 2.846 zł, szkolenia 7.275 zł, usługi prawne 7.530 zł, prenumeraty 5.656 zł.

W jednostkach oświatowych wykonano drobne naprawy i przeglądy instalacji odgromowej i elektrycznej oraz malowanie pomieszczeń. Zakupiono meble szkolne, biurowe oraz kuchnie gazową w szkole w Przedczu i gimnazjum, a w szkole w Żarowie dokonano odwodnienia boiska szkolnego.

Szkoła Podstawowa w Przedczu na plan 917.080 zł wykonano 900.159 zł.

Szkoła Podstawowa w Żarowie na plan 325.782 zł wykonano 318.464 zł.

Szkoła Podstawowa w Dziwiu na plan 139.781 zł wykonano 127.756 zł.

W jednostce Miejsko-Gminny Ośrodek Pomocy Społecznej wydatki ponoszono na usługi informatyczne, usługi administracyjne, usługi bankowe, zakupy materiałów, druków.

W części tabelarycznej w jednostkach kultury w rozdziałach 92109 i 92116 tj. utrzymanie ośrodka kultury i biblioteki część wydatków ponoszono w formie dotacji dla tych jednostek (§2550), gdyż dopiero od 1 czerwca stały się one jednostkami budżetowymi kultury i od tego czasu przekazywano środki na wydatki. W sumie całość wydatków czy to zaewidencjonowanych w formie dotacji czy w pełnej klasyfikacji budżetowej dotyczą wynagrodzeń i ich pochodnych w tych jednostkach, a także drobnych wydatków związanych z zakupem węgla, materiałów biurowych, prenumeraty, opłaty za wodę, energię itp.

Na utrzymanie ochotniczych straży pożarnych wydatkowano m.in. na paliwo i części do samochodów 4.980 zł, na remont sali orkiestry strażackiej 1.000 zł, na zbiornik do wody 300 zł, na wydatki na umowę zlecenie 4.920 zł, energię elektryczną 350 zł, badania techniczne pojazdów 543 zł, za udział w akcji gaszenia pożarów 1.121 zł.

Pozostałe wydatki budżetu gminy poniesiono m.in. na:

- zakup kolczyków i świadectw miejsca poch. zwierząt oraz ich rozprowadzanie - 7.293 zł
- naprawa dróg gminnych: w Żarowie – Rybno – usługa wykonana w 2000 roku 21.802 zł, w Kłokoczynie na zakup żwiru 1.100 zł, zakup masy bitumicznej 2.290 zł, usługa równiarki - 1800 zł, odśnieżanie dróg 697 zł,
- wydatki sołectwa Rybno na utrzymanie świetlicy – 2.392 zł,
- wydatki sołectwa Żarowo na utrzymanie świetlicy – 400 zł,
- opłaty notarialne, za mapy, wyrisy, ogłoszenia, wyceny nieruchomości związane ze sprzedażą i komunalizacją mienia – 9.852 zł,
- za opracowanie planu zagospodarowania przestrzennego – 40.205 zł,
- diety dla radnych i c. członków zarządu 29.400 zł, dla sołtysów 4.380 zł,
- wydatki związane z poborem podatków tj. na wynagrodzenia inkasentów 14.518 zł,
- zakup papieru komputerowego, materiałów biurowych 1.337 zł, znaczki pocztowe, opłaty i koszty komornicze – 2.006 zł,
- odsetki zapłacone od kredytów i pożyczek – 36.094 zł,
- na dowóz dzieci do szkoły w Przedczu wydatkowano 66.267 zł,
- w zakresie prowadzenia działań mających na celu ograniczenie spożycie alkoholu i pomocy rodzinom dotkniętym tym problemem poniesiono wydatki m.in. na: prowadzenie punktu konsultacyjnego i pracę w komisji d.s. rozwiązywania problemów alkoholowych - 7.842 zł, prowadzenie zajęć z dziećmi w świetlicy socjoterapeutycznej i wyposażenie świetlicy – 17.225 zł, za usługi świadczone przez Izbę Wytrzeźwień 1.029 zł, szkolenia 985 zł, zakup paliwa dla Policji w celu dojazdu do rodzin nadużywających alkohol, w których występuje przemoc w rodzinie – 2.000 zł,
- na wypłaty dodatków mieszkaniowych wydatkowano ogółem 56.296 zł, z tego osobom zajmującym lokale komunalne 45.520 zł, lokale spółdzielcze 4.050 zł i pozostałe 6.726 zł,
- na oświetlenie uliczne wydatkowano 88.422 zł, z tego 49.578 zł na energię, 38.844 zł na konserwację oświetlenia, z ogólnej kwoty wydatków zrefundowano w formie dotacji z budżetu państwa 48.152 zł,
- opłacono składki do Związku Międzygminnego Wodociągów i Kanalizacji 990 zł, do Izby Rolniczej 4.720 zł, do Związku Międzygminnego „Kolski Region Komunalny” 4.720 zł,
- przekazano 15.000 zł do Starostwa na dofinansowanie budowy chodnika na ulicy Kościuszki.

Wydatki inwestycyjne

1. Pobudowano kanalizację sanitarną etap I cz. II. W 2001 roku poniesiono wydatki w wysokości 633.578 zł oraz 547.000 zł ze środków, które nie wygasły w 2000 roku. Zadanie realizowano (budowa) w latach 2000 -2001, a koszt ogółem wyniósł 1.527.765,50 zł. Na roboty budowlane poniesiono wydatki w wysokości 1.436.830,26 zł,

prace projektowe 27.841,60 zł, nadzór 13.372,45 zł, odsetki od kredytów i pożyczek spłacane w okresie budowy oraz inne koszty ogólne 49.721,19 zł. Budowę finansowano z pożyczek z NFOŚiGW – 350 tys. zł z WFOŚiGW 600 tys. zł, z kredytu z BOŚ w Koninie 100tys. zł, z dotacji z budżetu państwa 30tys. zł i pozostałe środki własne. Pobudowano kolektory o różnych średnicach o łącznej długości 3.787 mb oraz przykanaliki i sięgacie o łącznej długości 1.058 mb, a także trzy przepompownie.

2. Modernizacja dróg. W I półroczu udało się w budżecie gminy wygospodarować środki na pokrycie zobowiązań z tyt. modernizacji drogi w Kłokocynie – 1350 mb i Holenderki – Łączewna 1920 mb. Brak dotacji z ARiMR w 2000 r. spowodował zadłużenie, które spłacono z własnych środków w 2001 r. I tak na drogę w Kłokocynie wydatkowano 137.641 zł, a na drogę w Holenderkach 53.209 zł.

Zmodernizowano drogę we wsiach Chrustowo, Broniszewo, Kol. Zbijewo. Położono tłużeń na odcinku o długości 2,1km i szerokości 4,5 mb. Koszt zadania 120.556,22 zł, a dofinansowano z FOGR w wysokości 52.500 zł.

Przychody i rozchody.

W zakresie przychodów budżetowych wpłynęła rata pożyczki z WFOŚiGW w Poznaniu w wysokości 300tys. zł, a także

100tys. zł kredyt z BOŚ w Koninie. Zaangażowano wolne środki z 2001r w wysokości 18tys. zł. W zakresie rozchodów spłacano pożyczki i kredyty w wysokości 155.100 zł. Przychody i wydatki funduszy, środków specjalnych i zakładów budżetowych.

W zakresie przychodów Gminnego Funduszu Ochrony Środowiska i Gospodarki Wodnej wpłynęło pod koniec roku 4.261 zł z opłat za korzystanie ze środowiska. Ze środków z lat ubiegłych i bieżących wpłat zakupiono kosiarkę do utrzymania terenów wokół oczyszczalni ścieków, pojemniki na śmieci i badanie gleb.

W zakresie przychodów Zakładu Gospodarki Komunalnej i Mieszkaniowej na plan 329.335 zł wpłynęło 366.839 zł z czego m.in. z usług 233.484 zł, z najmu 99.459 zł, z budżetu przekazano dotację w wysokości 32.670 zł. We wydatkach na plan 329.335 zł wydatkowano 361.882 zł i dotyczyły wynagrodzeń (65% ogółu wydatków), zakupu paliwa, opłat za energię, drobne naprawy stolarki okiennej, konserwacje dachów.

W zakresie środków specjalnych w świetlicy szkolnej i przedszkolu przychody wynikały z wpływów opłat za wyżywienie i wydatkami ponoszonymi na ten cel.

Za zajęcie pasa drogowego żadnych wpływów nie zanotowano.

DOCHODY

Dział	Rozdział	Paragraf	Treść	Plan na 2001 rok	Wykonanie na dzień 31.12.2001 r.
1	2	3	4	5	6
010			Rolnictwo i łowiectwo		
	01010		Infrastruktura wodociągowa i sanitacyjna wsi	30.000	30.000
		633	Dotacje celowe otrzymane z budżetu państwa na real. inwest. i zakupów inwest. własnych gmin	30.000	30.000
	01095		Pozostała działalność	10.500	11.120
		069	Wpływy z różnych opłat	10.500	11.120
020			Leśnictwo		
	02095		Pozostała działalność	750	715
		075	Dochody z najmu i dzierżaw. składn. majątk. Skarbu Państw. lub j.s.t. oraz in. umów o pod. charakterze	750	715
600			Transport i łączność		
	60016		Drogi publiczne gminne	52.500	52.500
		626	Dotacje celowe otrzymane z funduszy celowych na fin. lub dofin. kosztów real. inwest. i zakupów inwest. jedn. sekt. finan. publicznych	52.500	52.500
700			Gospodarka mieszkaniowa		
	70005		Gospodarka gruntami i nieru.	197.500	161.254
		047	Wpływy z opłat za zarząd, użytkowanie i użytkowanie wieczyste nieruchomości	700	733
		049	Wpływy z innych lokalnych opłat pobieranych przez j.s.t. na podst. odrębnych ustaw	2.000	0
		075	Dochody z najmu i dzierżaw. składn. majątk. Skarbu Państw. lub j.s.t. oraz in. umów o pod. charakterze	41.612	41.503
		084	Wpływy ze sprzed. wyrobów i skl. majątkowych	97.188	97.188
		069	Wpływy z różnych opłat	56.000	19.765
		092	Pozostałe odsetki	0	1.134
		097	Wpływy z różnych dochodów	0	931
750			Administracja publiczna		
	75011		Urzędy wojewódzkie	47.000	45.153
		201	Dotacje celowe otrzymane z budż. państw. na real. zad. bież. z zakr. adm. rząd. oraz in. zad. zleconych gminie	47.000	45.153
	75023		Urzędy gmin	21.440	24.238
		069	Wpływy z różnych opłat	300	900
		083	Wpływy z usług	500	937
		092	Pozostałe odsetki	20.640	21.608
		097	Wpływy z różnych dochodów	0	793
	75056		Spis powszechny i inne	1.640	1.640
		201	Dotacje celowe otrzymane z budż. państw. na real. zad. bież. z zakr. adm. rząd. oraz in. zad. zleconych gminie	1.640	1.640
	75095		Pozostała działalność	52.134	52.134
		048	Wpływy z opłat za zezwol. na sprzedaż alkoholu	52.134	52.134
751			Urzędy naczelnych organów władzy państw., kontroli i ochrony prawa oraz sądown.		
	75101		Urzędy naczelnych organów władzy państw., kontroli i ochrony prawa oraz sądown.	700	700

1	2	3	4	5	6
		201	Dotacje celowe otrzymane z budż. państw. na real. zad. bież. z zakr. adm. rząd. oraz in. zad. zleconych gminie	700	700
	75108		Wybory do Sejmu i Senatu	6.526	6.526
		201	Dotacje celowe otrzymane z budż. państw. na real. zad. bież. z zakr. adm. rząd. oraz in. zad. zleconych gminie	6.526	6.526
754			Bezpieczeństwo publiczne i ochrona przeciwpożarowa		
	75414		Obrona cywilna	900	900
		201	Dotacje celowe otrzymane z budż. państw. na real. zad. bież. z zakr. adm. rząd. oraz in. zad. zleconych gminie	900	900
756			Dochody od osób prawnych, od osób fiz. i od innych jedn. nie posiadających osob.praw.		
	75601		Wpływy z podatku dochod. od osób fizycznych	28.000	19.859
		035	Podatek od działalności gosp. osób fiz., opłacany w formie karty podatkowej	28.000	19.565
		091	Odsetki od nieterminowych wpłat z tytułu podatków i opłat	0	294
	75615		Wpływy z podatku rolnego, podatku leśnego, pod. od czyn. cywilnoprawnych oraz pod. i opłat lokal. od osób praw. i in.	225.368	234.779
		031	Podatek od nieruchomości	190.470	195.195
		032	Podatek rolny	998	1.070
		033	Podatek leśny	18.900	20.564
		034	Podatek od środków transport.	15.000	16.475
		050	Podatek od czynności cywilnoprawnych	0	520
		091	Odsetki od nieterminowych wpłat z tytułu podatków i opłat	0	955
	75616		Wpływy z podatku rolnego, pod. leśn. pod. od czyn. cywil. oraz podatków i opłat lokal. od osób fizycznych	445.180	464.279
		031	Podatek od nieruchomości	115.000	126.415
		032	Podatek rolny	250.000	249.875
		033	Podatek leśny	480	492
		034	Podatek od środków transport.	46.000	44.324
		036	Podatek od spad. i darowizn	2.000	1.134
		037	Podatek od psów	100	110
		043	Wpływy z opłaty targowej	5.800	6.068
		045	Wpływy z opłaty adm.za czynności urzędowe	0	5.384
		050	Podatek od czynności cywilnoprawnych	20.000	23.329
		069	Wpływy z różnych opłat	300	281
		091	Odsetki od nieterm. wpłat z tyt. podatków i opłat	5.500	6.867
	75618		Wpływy z innych opłat stanow. doch. j.s.t. na podst. ustaw	20.000	18.272
		041	Wpływy z opłaty skarbowej	20.000	17.747
		091	Odsetki od nieterm. wpłat z tyt. podatków i opłat	0	525
	75621		Udziały gmin w podatkach stanowiących dochód budż. państwa	416.643	351.054
		001	Podatek dochod. od osób fiz.	414.643	346.682
		002	Podatek doch. od osób praw.	2.000	4.372
	75624		Dywidendy	3	4
		074	Dywidendy i kwoty uzyskane ze zbycia praw majątkowych	3	4
758			Różne rozliczenia		
	75801		Część oświatowa subwencji ogólnej dla j.s.t.	1.708.712	1.708.712
		292	Subw. ogólne z budż. państwa	1.708.712	1.708.712
	75802		Część podstawowa subwen. ogólnej dla gmin		
		292	Subw. ogólne z budż. państwa	778.063	778.063
	75805		Część rekomp. subwencji ogólnej dla gmin		
		292	Subwen. ogólne z budż. państw.	278.223	278.223
	75814		Różne rozliczenia Finansowe	0	600
		035	Podatek od działalności gosp. osób fiz., opłacany w formie karty podatkowej	0	-30
		036	Podatek od spad. i darowizn	0	-78
		041	Wpływy z opłaty skarbowej	0	-254
		050	Podatek od czynności cywilnoprawnych	0	-58
		091	Odsetki od nieterm. wpłat z tyt. podatków i opłat	0	-180
801			Oświata i wychowanie		
	80101		Szkoły podstawowe	14.124	13.482
		075	Dochody z najmu i dzierżaw. składn. majątk. Skarbu Państw. lub j.s.t. oraz in. umów o pod. charakterze	14.124	13.447
		097	Wpływy z różnych dochodów	0	35
	80110		Gimnazja	0	9
		097	Wpływy z różnych dochodów	0	9
	80114		Zespoły ekonomiczno-administracyjne szkół		2
		097	Wpływy z różnych dochodów	0	2
	80195		Pozostała działalność	8.029	8.029
		203	Dotacje celowe otrzymane z budż. państw. na real. własnych zadań bieżących gmin	8.029	8.029
853			Opieka społeczna		
	85314		Zasiłki i pomoc w naturze oraz skład. na ubezp. społ.	398.200	398.200
		201	Dotacje celowe otrzymane z budż. państw. na real. zad. bież. z zakr. adm. rząd. oraz in. zad. zleconych gminie	396.200	396.200
		096	Wpływy z różnych opłat	2.000	2.000
	85315		Dodatki mieszkaniowe	18.000	16.016
		203	Dotacje celowe otrzymane z budż. państw. na real. własnych zadań bieżących gmin	18.000	16.016
	85316		Zasiłki rodzin. pielęgn. i wych.	27.500	27.500
		201	Dotacje celowe otrzymane z budż. państw. na real. zad. bież. z zakr. adm. rząd. oraz in. zad. zleconych gminie	27.500	27.500
	85319		Ośrodki pomocy społecznej	104.900	99.686

1	2	3	4	5	6
		201	Dotacje celowe otrzymane z budż. państw. na real. zad. bież. z zakr. adm. rząd. oraz in. zad. zleconych gminie	104.900	99.655
		097	Wpływy z różnych dochodów	0	31
	85323		Państwowy Fundusz Kombatanatów	6.868	6.868
		244	Dotacje otrzymane z fund. celow. na real. zad. bież. jedn. sektora finan. publicznych	6.868	6.868
	85328		Usługi opiek. i specjal. usługi opiekuńcze	6.000	5.560
		083	Wpływy z usług	6.000	5.554
		092	Pozostałe odsetki	0	6
	85378		Usu. skutków klęsk żywioł.	29.700	29.700
		201	Dotacje celowe otrzymane z budż. państw. na real. zad. bież. z zakr. adm. rząd. oraz in. zad. zleconych gminie	29.700	29.700
	85395		Pozostała działalność	5.768	5.768
		203	Dotacje celowe otrzymane z budż. państw. na real. własnych zadań bieżących gmin	5.768	5.768
854			Edukacyjna opieka wychow.		
	85404		Przedszkola	12.000	11.340
		069	Wpływy z różnych opłat	12.000	11.340
900			Gospodarka komunalna i ochrona środowiska		
	90003		Oczyszczanie miast i wsi	98	118
		075	Dochody z najmu i dziaźaw. składn. majątk. Skarbu Państw. lub j.s.t. oraz in. umów o pod. charakterze	98	118
	90015		Oświetlenie ulic, placów i most.	48.152	48.152
		201	Dotacje celowe otrzymane z budż. państw. na real. zad. bież. z zakr. adm. rząd. oraz in. zad. zleconych gminie	48.152	48.152
921			Kultura i ochrona dziedzictwa narodowego		
	92109		Domy i ośr. kultury, świetlice i kluby		
		075	Dochody z najmu i dziaźaw. składn. majątk. Skarbu Państw. lub j.s.t. oraz in. umów o pod. charakterze	2.650	2.650
		083	Wpływy z usług	140	110
		097	Wpływy z różnych dochodów	0	1.653
	92120		Ochrona i konser. zabytków	5.000	5.000
		271	Wpływy z tytułu pomocy finansowej udzielanej między jednostkami samorządu terytorialnego na dofinansowanie własnych zadań bieżących	5.000	5.000
			OGÓLEM	5.008.911	4.919.374

WYDATKI

Dział	Rozdział	Paragraf	Treść	Plan na 2001 rok	Wykonanie na dzień 31.12.2001 r.
1	2	3	4	5	6
010			Rolnictwo i łowiectwo		
	01010		Infrastr. wodociąg. i sanitarna wsi	30.000	30.000
		6050	Wydatki inwestycyjne jedn. budżet.	30.000	30.000
	01030		Izby rolnicze	3.772	3.520
		2850	Wpłaty gmin na rzecz izb rolnic. w wysokości 2%uzysk.wpływów z podatku rolnego	3.772	3.520
	01095		Pozostała działalność	11.228	8.520
		3030	Różne wydatki na rzecz osób fiz.	2.015	2.015
		4110	Składki na ubezpiecz. społeczne	935	874
		4120	Składki na Fundusz Pracy	120	120
		4210	Zakup materiałów i wyposażenia	1.930	1.395
		4300	Zakup usług pozostałych	5.000	2.889
		4430	Różne opłaty i składki	1.228	1.227
600			Transport i łączność		
	60016		Drogi publiczne gminne	330.822	330.498
		4210	Zakup materiałów i wyposażenia	3.500	3.240
		4270	Zakup usług remontowych	18.000	18.000
		4300	Zakup usług pozostałych	6.500	6.449
		6050	Wydatki inwestycyjne jedn. budżet.	287.822	287.809
		6620	Dotacje celowe przekazane dla powiatu na inwestycje realizowane na podstawie porozumień między jednostkami samorządu terytorialnego	15.000	15.000
700			Gospodarka mieszkaniowa		
	70004		Różne jednostki obsługi gospodarki mieszk. i komunalnej	8.100	8.100
		2610	Dotacja przedmiotowa z budżetu dla zakładu budżetowego lub gospodarstwa pomocniczego	8.100	8.100
	70005		Gospodarka gruntami i nieruchom.	14.286	12.644
		4210	Zakup materiałów i wyposażenia	3.400	2.817
		4300	Zakup usług pozostałych	10.397	9.750
		4260	Zakup energii	489	77
710			Działalność usługowa		
	71004		Plany zagospodarowania przestrzennego	40.210	40.205
		4300	Zakup usług pozostałych	40.210	40.205
750			Administracja publiczna		
	75011		Urzędy wojewódzkie	47.000	45.153
		4010	Wynagrodzenia osobowe pracown.	35.245	33.627
		4040	Dodatkowe wynagr. roczne	2.856	2.856
		4110	Składki na ubezpiecz. społeczne	6.740	6.578
		4120	Składki na Fundusz Pracy	924	857
		4440	Odpisy na zakł. fun. świad. socjaln.	1.235	1.235

1	2	3	4	5	6
	75022		Rady gmin(miast i miast na prawach powiatu)	30.560	30.400
		3030	Różne wydatki na rzecz osób fiz.	29.560	29.400
		4210	Zakup materiałów i wyposażenia	1.000	1.000
	75023		Urzędy gmin(miast i miast na prawach powiatu)	639.754	638.620
		3020	Nagrody i wydatki osob. nie zalicz. do wynagrodzeń	2.000	1.962
		4010	Wynagrodzenia osobowe pracown.	420.510	420.505
		4040	Dodatkowe wynagrodz. roczne	30.605	30.604
		4100	Wynagrodzenia agenc.-prowizyjne	640	637
		4110	Składki na ubezpieczenia społecz.	73.192	73.184
		4120	Składki na Fundusz Pracy	10.418	10.096
		4210	Zakup materiałów i wyposażenia	21.180	21.021
		4260	Zakup energii	3.700	3.691
		4300	Zakup usług pozostałych	59.940	59.936
		4410	Podróże służbowe krajowe	3.395	3.184
		4430	Różne opłaty i składki	4.860	4.486
		4440	Odpisy na zakładowy fund. św. socj	9.314	9.314
	75047		Pobór podatków, opłat i niepodatkowych należn. budżet.	20.040	17.860
		4100	Wynagr. agencyjno-prowizyjne	15.000	14.518
		4210	Zakup materiałów i wyposażenia	1.400	1.336
		4300	Zakup usług pozostałych	3.640	2.006
	75056		Spis powszechny i inne	1.640	1.640
		4110	Składki na ubezpieczenia społecz.	143	143
		4120	Składki na Fundusz Pracy	20	20
		4210	Zakup materiałów i wyposażenia	489	489
		4300	Zakup usług pozostałych	988	988
	75095		Pozostała działalność	4.380	4.380
		3030	Różne wydatki na rzecz osób fiz.	4.380	4.380
751			Urzędy naczelnych organów władzy państw., kontroli i ochrony prawa oraz sądownictwa		
	75101		Urzędy naczelnych organów władzy państw., kontroli i ochrony pr	700	700
		4210	Zakup materiałów i wyposażenia	380	380
		4260	Zakup energii	100	100
		4300	Zakup usług pozostałych	220	220
	75108		Wybory do Sejmu i Senatu	6.526	6.526
		3030	Różne wydatki na rzecz osób fiz.	4.225	4.225
		4210	Zakup materiałów i wyposażenia	875	875
		4300	Zakup usług pozostałych	1.426	1.426
754			Bezpieczeństwo publiczne i ochrona przeciwpożarowa		
	75412		Ochotnicze straże pożarne	17.340	16.517
		3030	Różne wydatki na rzecz osób fiz.	1.142	1.121
		4210	Zakup materiałów i wyposażenia	7.950	7.949
		4260	Zakup energii	500	350
		4300	Zakup usług pozostałych	5.540	5.463
		4430	Różne opłaty i składki	2.200	1.626
		4570	Odsetki od nieterminowych wpłat z tytułu podatku i opłat	8	8
	75414		Obrona cywilna	900	900
		4210	Zakup materiałów i wyposażenia	800	800
		4410	Podróże służbowe krajowe	100	100
757			Obsługa długu publicznego		
	75702		Obsługa papierów wartościowych, kredytów i pożyczek j.s.t.	36.109	36.094
		4580	Pozostałe odsetki	36.109	36.094
801			Oświata i wychowanie		
	80101		Szkoły podstawowe	1.382.643	1.346.380
		3020	Nagrody i wydatki osob. nie zalicz.do wynagrodzeń	78.107	75.406
		4010	Wynagrodzenia osobowe pracown.	810.011	793.144
		4040	Dodatkowe wynagrodz. roczne	73.843	69.820
		4110	Składki na ubezpieczenia społecz.	168.660	164.608
		4120	Składki na Fundusz Pracy	24.102	22.756
		4210	Zakup materiałów i wyposażenia	73.610	70.628
		4240	Zakup pomocy nauk. dydakt. i książ	4.000	3.682
		4260	Zakup energii	15.374	15.280
		4300	Zakup usług pozostałych	72.993	70.241
		4410	Podróże służbowe krajowe	4.510	3.382
		4440	Odpisy na zakładowy fund. św. socj.	57.433	57.433
	80104		Przedszkola przy szkołach podst.	111.220	97.672
		3020	Nagrody i wydatki osob. nie zalicz. do wynagrodzeń	8.261	7.301
		4010	Wynagrodzenia osobowe pracown.	67.002	58.576
		4040	Dodatkowe wynagrodz. roczne	7.075	6.944
		4110	Składki na ubezpieczenia społecz.	13.461	12.283
		4120	Składki na Fundusz Pracy	1.857	1.691
		4210	Zakup materiałów i wyposażenia	8.082	5.772
		4260	Zakup energii	564	542

1	2	3	4	5	6
		4300	Zakup usług pozostałych	790	435
		4440	Odpisy na zakładowy fund. św. socj	4.128	4.128
	80110		Gimnazja	436.628	423.567
		3020	Nagrody i wydatki osob. nie zalicz.	20.890	20.887
		4010	Wynagrodzenia osobowe pracown.	255.900	246.974
		4040	Dodatkowe wynagrodz. roczne	14.040	12.170
		4110	Składki na ubezpieczenia społecz.	51.707	50.516
		4120	Składki na Fundusz Pracy	7.266	1.139
		4210	Zakup materiałów i wyposażenia	22.785	22.590
		4240	Zakup pomocy nauk. dydakt. i książ	4.000	3.816
		4260	Zakup energii	4.490	4.482
		4300	Zakup usług pozostałych	34.725	34.570
		4410	Podróże służbowe krajowe	3.110	3.102
		4440	Odpisy na zakładowy fund. św. socj.	17.715	17.715
	80113		Dowożenie uczniów do szkół	66.450	66.267
		4300	Zakup usług pozostałych	66.450	66.267
	80114		Zespoły ekon.-admin. szkół	82.547	79.600
		3020	Nagrody i wydatki osob. nie zalicz.do wynagrodzeń	400	248
		4010	Wynagrodzenia osobowe pracown.	53.686	53.501
		4040	Dodatkowe wynagrodz. roczne	4.335	3.831
		4110	Składki na ubezpieczenia społecz.	11.626	9.924
		4120	Składki na Fundusz Pracy	1.600	1.384
		4210	Zakup materiałów i wyposażenia	2.038	2.038
		4300	Zakup usług pozostałych	6.600	6.570
		4410	Podróże służbowe krajowe	400	242
		4440	Odpisy na zakładowy fund.św.socj	1.862	1.862
	80195		Pozostała działalność	7.879	7.879
		4440	Odpisy na zakładowy fund.św.socj	7.879	7.879
851			Ochrona zdrowia		
	85154		Przeciwdziałanie alkoholizmowi	52.134	44.657
		4110	Składki na ubezpieczenia społecz.	1.000	132
		4120	Składki na Fundusz Pracy	500	9
		4210	Zakup materiałów i wyposażenia	13.380	12.967
		4300	Zakup usług pozostałych	21.254	16.512
		4410	Podróże służbowe krajowe	1.000	37
		6050	Wydatki inwestycyjne jedn.budżet.	15.000	15.000
853			Opieka społeczna		
	85314		Zasiłki i pomoc w naturze oraz składki na ubezpiecz. społeczne	418.200	418.200
		3110	Świadczenia społeczne	361.296	361.296
		4110	Składki na ubezpieczenia społecz.	34.848	34.848
		4130	Składki na ubezpieczenie zdrowotne	22.056	22.056
	85315		Dodatki mieszkaniowe	57.100	56.296
		3110	Świadczenia społeczne	57.100	56.296
	85316		Zasiłki rodzin., pielęgn. i wychowaw.	27.500	27.500
		3110	Świadczenia społeczne	27.500	27.500
	85319		Ośrodki pomocy społecznej	189.005	183.760
		3020	Nagrody i wydatki osobowe nie zaliczone do wynagrodzeń	2.951	2.776
		4010	Wynagrodzenia osobowe pracown.	116.380	112.923
		4040	Dodatkowe wynagr. roczne	9.383	9.383
		4110	Składki na ubezpieczenia społecz.	22.261	22.261
		4120	Składki na Fundusz Pracy	3.008	2.961
		4210	Zakup materiałów i wyposażenia	6.734	6.330
		4260	Zakup energii	579	579
		4300	Zakup usług pozostałych	20.203	19.281
		4410	Podróże służbowe krajowe	2.963	2.723
		4440	Odpisy na zakł. fund. świadc. socj.	4.344	4.344
		4430	Różne opłaty i składki	198	198
		4570	Odsetki od nieterminowych wpłat z tytułu podatku i opłat	1	1
	85323		Państwowy Fundusz Kombatanów	6.868	6.868
		3110	Świadczenia społeczne	6.105	6.105
		4300	Zakup usług pozostałych	763	763
	85378		Usuwanie skutków klęsk żywiołowych	29.700	29.700
		3110	Świadczenia społeczne	29.700	29.700
	85395		Pozostała działalność	9.521	9.521
		3110	Świadczenia społeczne	9.521	9.521
854			Edukacyjna opieka wychowawcza		
	85401		Świetlice szkolne	88.379	80.021
		3020	Nagrody i wydatki osobowe nie zaliczone do wynagrodzeń	3.550	3.543
		4010	Wynagrodzenia osobowe pracown.	59.485	55.518
		4040	Dodatkowe wynagr. roczne	4.570	3.842
		4110	Składki na ubezpieczenia społecz.	11.974	8.498

1	2	3	4	5	6
		4120	Składki na Fundusz Pracy	1.641	1.480
		4210	Zakup materiałów i wyposażenia	3.573	3.554
		4300	Zakup usług pozostałych	57	57
		4410	Podróże służbowe krajowe	50	50
		4440	Odpisy na zakł. fund. świadc. socj.	3.479	3.479
	85404		Przedszkola	206.107	206.100
		3020	Nagrody i wydatki osobowe nie zaliczone do wynagrodzeń	9.053	9.053
		4010	Wynagrodzenia osobowe pracown.	128.913	128.906
		4040	Dodatkowe wynagr. roczne	8.797	8.797
		4110	Składki na ubezpieczenia społecz.	28.430	28.430
		4120	Składki na Fundusz Pracy	3.896	3.896
		4210	Zakup materiałów i wyposażenia	10.732	10.732
		4260	Zakup energii	2.063	2.063
		4300	Zakup usług pozostałych	4.823	4.823
		4410	Podróże służbowe krajowe	73	73
		4440	Odpisy na zakł. fund. świadc. socj.	9.327	9.327
900			Gospodarka komunalna i ochrona środowiska		
	90001		Gospodarka ściekowa i ochrona wód	620.211	603.578
		6050	Wydatki inwestycyjne jednostek budżetowych	620.211	603.578
	90003		Oczyszczanie miast i wsi	1.500	839
		4300	Zakup usług pozostałych	1.500	839
	90015		Oświetlenie ulic, placów i mostów	89.252	88.422
		4260	Zakup energii	50.364	49.578
		4300	Zakup usług pozostałych	38.888	38.844
	90017		Zakłady gospodarki komunalnej	24.570	24.570
		2610	Dotacja przedmiotowa z budżetu dla zakładu budżetowego lub gosp.	24.570	24.570
	90095		Pozostała działalność	9.490	9.263
		4210	Zakup materiałów i wyposażenia	1.240	1.206
		4260	Zakup energii	4.260	4.252
		4300	Zakup usług pozostałych	500	350
		4430	Różne opłaty i składki	3.490	3.455
921			Kultura i ochrona dziedzictwa narodowego		
	92109		Domy i ośrodki kultury, świetlice i kluby	77.790	77.301
		2550	Dotacja podmiotowa z budżetu dla instytucji kultury	40.750	40.750
		3020	Nagrody i wydatki osobowe nie zaliczone do wynagrodzeń	100	99
		4010	Wynagrodzenia osobowe pracown.	24.760	24.757
		4110	Składki na ubezpieczenia społecz.	4.370	4.369
		4120	Składki na Fundusz Pracy	600	599
		4210	Zakup materiałów i wyposażenia	1.880	1.479
		4260	Zakup energii	2.190	2.187
		4300	Zakup usług pozostałych	2.890	2.846
		4410	Podróże służbowe krajowe	250	215
	92116		Biblioteki	27.250	27.162
		2550	Dotacja podmiotowa z budżetu dla instytucji kultury	12.850	12.850
		3020	Nagrody i wydatki osobowe nie zaliczone do wynagrodzeń	114	99
		4010	Wynagrodzenia osobowe pracown.	10.790	10.790
		4110	Składki na ubezpieczenia społecz.	1.890	1.890
		4120	Składki na Fundusz Pracy	259	259
		4210	Zakup materiałów i wyposażenia	583	583
		4300	Zakup usług pozostałych	664	664
		4410	Podróże służbowe krajowe	100	27
	92120		Ochrona i konserwacja zabytków	5.000	5.000
		4210	Zakup materiałów i wyposażenia	1.485	1.485
		4300	Zakup usług pozostałych	3.515	3.515
926			Kultura fizyczna i sport		
	92695		Pozostała działalność	1.500	1.367
		4210	Zakup materiałów i wyposażenia	670	667
		4300	Zakup usług pozostałych	830	700
			Ogółem	5.271.811	5.153.767

REALIZACJA PLANU FINANSOWEGO ZADAŃ Z ZAKRESU ADMINISTRACJI RZĄDOWEJ I ZADAŃ PRZEKAZANYCH PRZEZ PAŃSTWOWY FUNDUSZ KOMBATANTÓW NA 2001 ROK

Dział	Rozdział	Paragraf	Treść	Dochody		Wydatki	
				Plan	Wykonanie	Plan	Wykonanie
1	2	3	4	5	6	7	8
Zadania z zakresu administracji rządowej							
750			Administracja publiczna				
	75011		Urzędy wojewódzkie	47.000	45.153	47.000	45.153
		201	Dotacje celowe otrzymane z budż. państwa na real. zad. z zakr. admin. rządowej oraz in. zadań zlec. gminie	47.000	45.153		
		4010	Wynagrodzenia osobowe pracown.			35.245	33.627
		4040	Dodatkowe wynagr. roczne			2.856	2.856
		4110	Składki na ubezpieczenia społ.			6.840	6.578
		4120	Składki na Fundusz Pracy			924	857
		4440	Odpisy na zakł. fund. socj.			1.235	1.235
	75056		Spis powszechny i inne	1.640	1.640	1.640	1.640
		201	Dotacje celowe otrzymane z budż. państwa na real. zad. z zakr. admin. rządowej oraz in. zadań zlec. gminie	1.640	1.640		
		4110	Składki na ubezp. społeczne			143	143
		4120	Składki na Fundusz Pracy			20	20
		4210	Zakup materiałów i wyposażenia			489	489
		4300	Zakup usług pozostałych			988	988
751			Urzędy naczelnych org. władzy państw., kontroli i ochr. państwa oraz sądownictwa				
	75101		Urzędy naczelnych org. władzy państw., kontroli i ochr. państwa	700	700	700	700
		201	Dotacje celowe otrzymane z budż. państwa na real. zad. z zakr. admin. rządowej oraz in. zadań zlec. gminie	700	700		
		4210	Zakupy materiałów i usług			380	380
		4260	Zakup energii			100	100
		4300	Zakup usług			220	220
	75108		Wybory do Sejmu i Senatu	6.526	6.526	6.526	6.526
		201	Dotacje celowe otrzymane z budż. państwa na real. zad. z zakr. admin. rządowej oraz in. zadań zlec. gminie	6.526	6.526		
		3030	Różne wydatki na rzecz os. fiz.			4.225	4.225
		4210	Zakup materiałów i wyposażenia			875	875
		4300	Zakup usług			1.426	1.426
754			Bezpieczeńst. publ.i ochr. przeciwpoż.				
	75414		Obrona cywilna	900	900	900	900
		201	Dotacje celowe otrzymane z budż. państwa na real. zad. z zakr. admin. rządowej oraz in. zadań zlec. gminie	900	900		
		4210	Zakup materiałów i wyposażenia			800	800
		4410	Podróże służbowe krajowe			100	100
853			Opieka społeczna				
	85314		Zasiłki i pomoc w naturze oraz składki na ubezp. społeczne	396.200	396.200	396.200	396.200
		201	Dotacje celowe otrzymane z budż. państwa na real. zad. z zakr. admin. rządowej oraz in. zadań zlec. gminie	396.200	396.200		
		3110	Świadczenia społeczne			339.296	339.296
		4110	Składki na ubezp. społeczne			34.848	34.848
		4130	Składki na ubezp. zdrowotne			22.056	22.056
	85316		Zasiłki rodzin., pielęgn. i wychowaw.	27.500	27.500	27.500	27.500
		201	Dotacje celowe otrzymane z budż. państwa na real. zad. z zakr. admin. rządowej oraz in. zadań zlec. gminie	27.500	27.500		
		3110	Świadczenia społeczne			27.500	27.500
	85319		Ośrodki pomocy społecznej	104.900	99.655	104.900	99.655
		201	Dotacje celowe otrzymane z budż. państwa na real. zad. z zakr. admin. rządowej oraz in. zadań zlec. gminie	104.900	99.655		
		3020	Nagrody i wydatki nie zal. do wyn.			1.825	1.650
		4010	Wynagrodzenia osobowe prac.			57.186	53.729
		4040	Dodatkowe wynagrodz. roczne			4.823	4.823
		4110	składki na ubezp. społeczne			10.821	10.821
		4120	Składki na Fundusz Pracy			1.487	1.440
		4210	Zakup materiałów i wyposażenia			5.856	5.452
		4260	Zakup energii			579	579
		4300	Zakup usług			18.960	18.038
		4410	Podróże służbowe krajowe			1.500	1.260
		4440	Odpisy na zakł. fund. świadcz. socj.			1.862	1.862
		4570	Odsutki od nieter. wpłat z tyt. pod.			1	1
	85378		Usuwanie skutków klęsk żywiołowych	29.700	29.700	29.700	29.700
		201	Dotacje celowe otrzymane z budż. państwa na real. zad. z zakr. admin. rządowej oraz in. zadań zlec. gminie	29.700	29.700		
		3110	Świadczenia społeczne			29.700	29.700
900			Gospodarka komunalna i ochrona środowiska				
	90015		Oświetlenie ulic, placów i dróg	48.152	48.152	48.152	48.152

1	2	3	4	5	6	7	8
		201	Dotacje celowe otrzymane z budż. państwa na real. zad. z zakr. admin. rządowej oraz in. zadań zlec. gminie	48.152	48.152		
		4260	Zakup energii			24.764	24.764
		4300	Zakup usług			23.388	23.388
			Razem zadania z zakresu adm. rządowej.	663.218	656.126	663.218	656.126
			Zadania przekazane przez Państwowy Fundusz Kombatantów				
853			Opieka społeczna				
	85323		Państwowy Fundusz Kombatantów	6.868	6.868	6.868	6.868
		244	Dotacje celowe otrzymane z fund. celowych na real. zadań bież. jedn. sektora fin. publ	6.868	6.868		
		3110	Świadczenia społeczne			6.105	6.105
		4300	Zakup usług			763	763
			Razem zadania przekazane przez PFK	6.868	6.868	6.868	6.868

PRZYCHODY I WYDATKI ZAKŁADÓW BUDŻETOWYCH I ŚRODKÓW SPECJANYCH NA 31.12.2001 R.

Lp.	Wyszczególnienie	Stan środ. na 01.01.01	Przychody		Rozchody		Stan środ. na 31.12. 2001
			ogółem	w tym własne	ogółem	w tym wynagrodz.	
1.	Zakład Gospodarki Komunalnej i Mieszaniowej						
	plan	(-) 15.000	329.335	296.665	329.335	224.404	(-) 15.000
	wykonanie	(-) 11.143	366.839	334.169	361.882	220.740	(-) 6.185
2.	Świetlica z dożywianiem						
	plan	200	22.500	22.500	22.500	0	200
	wykonanie	517	23.233	23.233	22.098	0	1.652
3.	Dożywianie dzieci w przedszkolu						
	plan	600	37.000	37.000	37.000	0	600
	wykonanie	447	31.899	31.899	31.794	0	552
4.	Urząd Miasta i Gminy						
	opłaty za zajęcie pasa drogowego						
	plan	0	1.000	1.000	500	0	500
	wykonanie	0	0	0	0	0	0

STAN REALIZACJI PODSTAWOWYCH DOCHODÓW PODATKOWYCH GMINY PRZEDECZ W 2001 ROKU

Podatek	Zaległości		Nadpłaty	Zmniejszenie dochodów gminy na skutek:				Zaniechan.
	od osób prawnych	od osób fizycznych		Obniżenia górnych stawek	Umorzeń i odroczenia			
					osob. fiz.	osob. praw	jed. gmin.	
Podatek rolny	0	52.163	1	59.085	7.815	0	0	0
Podatek od nieruchomości.	96.060	12.670	4.677	103.120	1.232	0	4.425	101.035
Podatek leśny	0	92	0	0	7	0	0	0
Pod. od środków transportowych	7.244	9.148	0	0	1.053	1.094	0	1.728
Odsetki od umorz. i zaleg. podatkowych	157.254	60.433	0	0	5.537	169	838	0
RAZEM	260.558	134.506	4678	163.105	15.644	1.263	5.263	102.763

REALIZACJA PLANU PRZYCHODÓW I ROZCHODÓW BUDŻETU GMINY PRZEDECZ ZA 2001 ROK

w zł

Paragraf	Treść	Przychody		Rozchody	
		Plan	Wykonanie	Plan	Wykonanie
952	Przychody z zaciąg. pożyczek i kredytów na rynku krajowym ogółem	400.000	400.000		
	w tym:				
	pożyczka w WFOSiGW	300.000	300.000		
	kredyt z BOŚ	100.000	100.000		
957	Nadwyżki z lat ubiegłych (wolne środki)	18.000	18.000		
992	Splaty otrzymanych krajowych pożyczek i kredytów			155.100	155.100
	w tym:				
	kredyt w BIG Bank Gdański			27.600	27.600
	pożyczka w WFOSiGW w Poznaniu			52.500	52.500
	kredyt w BISE w Warszawie			75.000	75.000

REALIZACJA PLANU PRZYCHODÓW I WYDATKÓW FUNDUSZY CELOWYCH NA DZIEŃ 31.12.2001

Lp.	Wyszczególnienie	Stan śr. pien. na 1.01.01	Przychody ogółem	W tym doch. własne	Rozchody	Stan śr. pien. na 31.12.2001
1.	Gminny Fundusz Ochrony Środowiska i Gospodarki Wodnej					
	Plan	4.370	3.600	3.600	4.000	3.970
	Wykonanie	4.370	4.261	4.261	3.922	4.709

2079

SPRAWOZDANIE Z WYKONANIA BUDŻETU GMINY RYCHWAŁ ZA 2001 ROK

I. Wykonanie budżetu w ujęciu ogólnym

Budżet gminy na koniec 2001 roku planowany według uchwały Rady Gminy po stronie dochodów wynosi 11.171.273,00 zł natomiast wykonanie 10.749.694,00 zł tj. 96,23%.

Plan wydatków budżetu wynosi 14.691.700,00 zł wykonanie 11.418.929,00 zł tj. 77,72%.

Różnicę między dochodami a wydatkami planowanymi stanowi deficyt budżetowy 3.520.427,00 zł, a wykonanie 669.235,00 zł. Jest to deficyt budżetowy sfinansowany pożyczką i kredytem.

	Wyszczególnienie	Struktura %	Plan	Wykonanie	Wskaźnik realizacji %
A.	Ogółem przychody	100	11.171.273,00	10.749.694,00	96,23
a)	w tym: dochody własne	19	2.402.262,00	2.080.033,00	86,59
b)	udziały w podatkach stanowiących dochód budżetu państwa	6	716.342,00	646.922,00	90,31
c)	dotacje celowe	10	1.083.477,00	1.071.358,00	98,88
d)	środki otrzymane z funduszy celowych	8	813.000,00	795.989,00	97,81
e)	subwencja	57	6.155.392,00	6.155.392,00	100,00
B.	Wydatki ogółem	100	14.691.700,00	11.418.929,00	77,72
a)	w tym: wydatki bieżące	83	9.704.969,00	9.503.524,00	97,92
b)	wydatki inwestycyjne	17	4.986.731,00	1.915.405,00	-
C.	Wynik budżetowy	x	-3.520.427,00	-669.235,00	
D.	Źródła sfinansowania deficytu budżetowego - pożyczka		-3.520.427,00	-669.235,00	

Wykonanie budżetu Gminy za 2001 rok

	Wyszczególnienie	Plan	Wykonanie
1	Podatek rolny	141.500,00	181.782,00
2	Podatek od nieruchomości	390.000,00	430.010,00
3	Podatek leśny	17.000,00	18.166,00
4	Podatek od środków transportowych	60.900,00	68.162,00
5	Podatki opłacone w formie karty podatkowej	26.301,00	31.983,00
6	Podatek od spadków i darowizn	10.000,00	92.774,00
7	Oplata skarbową	18.443,00	5.333,00
8	Dochód z majątku gminy	640.813,00	205.065,00
9	Pozostałe dochody	1.662.305,00	995.968,00
10	Podatek od czynności cywilnoprawnych	35.000,00	50.790,00
	Razem dochody własne	2.402.262,00	2.080.033,00
11	Udziały w podatkach stanowiących dochody budżetu państwa	716.342,00	646.922,00
	Razem udziały	716.342,00	646.922,00
12	Dotacje na zadania zlecone	1.083.477,00	1.071.358,00
13	Dotacje celowe otrzymane z funduszy celowych na realizację zadań bieżących	13.049,00	13.049,00
14	Dotacje na realizację zadań otrzymanych z budżetu państwa na dofinansowanie zadań bieżących gmin	50.552,00	50.552,00
15	Dotacje otrzymane z funduszy celowych na realizację inwestycji	25.000,00	10.790,00
16	Środki na dofinansowanie własnych inwestycji gmin	725.199,00	721.598,00
	Razem dotacje	1.897.277,00	1.867.347,00
17.	Subwencja podstawowa	2.102.698,00	2.102.698,00
18.	Subwencja oświatowa	3.700.857,00	3.700.857,00
19.	Subwencja rekompensująca	351.837,00	351.837,00
x	Razem subwencje	6.155.392,00	6.155.392,00
x	Razem dochody	11.171.273,00	10.749.694,00

SPRAWOZDANIE Z WYKONANIA BUDŻETU W 2001 ROKU PRZEZ MIEJSKO-GMINNY OŚRODEK POMOCY SPOŁECZNEJ W RYCHWALE

W 2001 roku Miejsko Gminny Ośrodek Pomocy Społecznej w Rychwale realizował zadania określone Ustawą o pomocy społecznej zgodnie z zasadami określonymi tą Ustawą, jednak przede wszystkim zgodnie z przyjętymi przez Radę Miejską w Rychwale wielkościami środków w budżecie, przeznaczonymi tak na realizację zadań własnych i własnych obowiązkowych z zakresu pomocy społecznej.

Dział 853 rozdział 885314-Świadczenia społeczne (fakultatywne i obligatoryjne zadania zlecone gminie) zrealizowano w ramach wielkości przyjętych w tegorocznym budżecie Ośrodka, tj. według planu wydatków w łącznej kwocie 567.500,00 zł, wydatkowano kwotę łączną w tym rozdziale w wys.567.500,00 tj. 100%-zgodnie z wielkością środków przekazanych przez Wojewodę na poszczególne paragrafy tego rozdziału.

I tak w:

- paragrafie 4110 (Ubezpieczenie społeczne podopiecznych) na planowaną kwotę 74.500,00 zł zrealizowano przekazaną kwotę 53856,00 zł. Ośrodek miał obowiązek obligatoryjny wywiązać się z ubezpieczenia w stosunku do 19 zasiłkobiorców (w tym osób pobierających; 17 zasiłków stałych

i 2 zasiłki okresowe gwarantowane), którym w ciągu 12 miesięcy odprowadzono do ZUS łącznie 220 składek emerytalnych i rentowych,

- paragrafie 4130 (Ubezpieczenie zdrowotne podopiecznych) na planowaną kwotę 46.100,00 zł, wydatkowano 35.840,00 zł, przyznano 93 podopiecznym (w tym 26 zasiłków stałych, 9 zasiłków stałych wyrównawczych, 2 zasiłki okresowe gwarantowane 56 rent socjalnych), którym w okresie 12 miesięcy odprowadzono do ZUS łącznie 1.122 miesięcznych składek na ubezpieczenie zdrowotne,
- paragrafie 3110 (Zasiłki dla podopiecznych) na zaplanowaną kwotę 446.900,00 zł zrealizowano pomoc w łącznej wysokości 477.804,00 zł.

Są to:

1. Zasiłki stałe wypłacono 28 rodzinom liczącym 201 osób, tj. 330 świadczeń na kwotę łączną 128.184,00 złotych.
2. Zasiłki stałe wyrównawcze wypłacono 10 rodzinom liczącym 31 osób, tj. 112 świadczeń na łączną kwotę 29.773,00 złotych.
3. Zasiłków okresowych nie wypłacono nikomu z powodu całkowitego braku środków na ten cel w planie tegorocz-

nego budżetu (są to zadania zlecone fakultatywne, a więc nieobowiązkowe).

4. Zasiłek okresowy gwarantowany wypłacono 3 osobom pozostającym bez pracy (i po utracie prawa do zasiłku z PUP dla bezrobotnych) i bez środków do życia, samotnie wychowującym dzieci (łącznie 10 osób w tych rodzinach), tj. 29 świadczenia na łączną kwotę 10.678,00 złotych.
5. Rentę socjalną wypłacono 56 osobom/rodzinom (całkowicie niezdolnym do pracy z powodu inwalidztwa powstałego w dzieciństwie, tj. przed 18-tym rokiem życia) liczącym 236 osób, tj. 673 świadczeń na łączną kwotę 261.171,00 złote.
6. Z tytułu ochrony macierzyństwa 72 kobietom w ciąży i matkom (których rodziny liczyły 288 osób) wypłacono łącznie 156 świadczenia na kwotę 47.998,00 złotych, w tym:
 - liczba zasiłków dla kobiet w 8 i 9 miesiącu ciąży i dla matek (osób) wychowujących urodzone dzieci do ukończenia przez nie 2 miesiąca życia – 75 kobiet w ciąży i matki, których rodziny liczyły 121 osób, którym wypłacono łącznie 103 świadczeń na kwotę 38.063,00 złotych,
 - jednorazowy zasiłek pieniężny należy za każde urodzone dziecko wypłacono 53 matkom (53 zasiłków) na łączną kwotę 9.935,00 złotych.

Zasiłki rodzinne i pielęgnacyjne dla podopiecznych (rozdział 85316, &3110) przyjęte do planu wydatków w kwocie 40.696,00 zł zrealizowano w łącznej wysokości 40.696,00 złotych, tj.:

1. Zasiłki rodzinne (należne osobom nie uprawnionym do ich odbioru w innych systemach ubezpieczenia społecznego) otrzymało 13 osób (52 osób w tych rodzinach), tj. 155 świadczenia na kwotę łączną 7.137,00 złotych.
2. Zasiłki pielęgnacyjne otrzymało 25 osób (których rodziny liczyły łącznie 89 osób) wypłacone w 266 świadczeniach na łączną kwotę 33.559,00 złotych.

Dział 853 rozdział 85378 &3110 Zasiłki z tytułu klęski żywiołowej (w ramach środków na zadania zlecone) – otrzymało 560 rodzin liczących 2.800 osób, 560 zasiłków na łączną kwotę 112.900,00 złotych.

Dział 853 rozdział 85314 &3110 Świadczenia społeczne (realizowane w ramach obligatoryjnych i fakultatywnych zadań własnych gminy z zakresu pomocy społecznej).

Wypłacono zasiłki celowe (skierowane do 185 rodzin liczących łącznie 740 osób) na łączną kwotę 28.150,00 złotych, z przeznaczeniem na częściową (w związku z ograniczonym – w stosunku do istniejących, stwierdzonych potrzeb podopiecznych – realnymi możliwościami budżetu Ośrodka) pomoc rodzinom podopiecznych w zabezpieczeniu ich najpilniejszych codziennych potrzeb bytowych, w tym:

- udzielono 11 rodzinom (liczącym łącznie 55 osób) 11 zasiłków celowych specjalnych na łączną kwotę 1.445,00 złotych.

Dział 853 rozdział 85395 Dożywianie uczniów w szkołach:

1. Na zaplanowaną kwotę roczną 20.036,00 zł wydatkowano (za wiedzą i zgodnie z wolą Rady Miejskiej w Rychwale) całość tej kwoty w celu zapewnienia ciągłości tej formy pomocy w bieżącym roku. Środki z budżetu centralnego (dofinansowanie dożywiania za pośrednictwem Wojewody Wielkopolskiego) mające zapewnić dożywianie dzieci w drugim półroczu 2001 roku przekazane zostały do wyso-

kości łącznej 21.097,00 złotych, co stanowiło kwotę 41.133,00 zł.

Objęto dożywianiem z zadań własnych i zleconych w stołówkach szkół podstawowych Gminy uczniów z 184 rodzin (liczących łącznie 798 dzieci), opłacając 22.095 posiłków za kwotę łączną 41.133,00 złotych.

Rozdział 85395 &3110 Pomoc dla kombatantów (i podopiecznych ZboWiD) ze środków Państwowego Funduszu Kombatantów.

W oparciu o przekazane i przyjęte do budżetu środki na ten cel przyznano 58 osobom (87 osób w rodzinach) 96 zasiłków celowych w łącznej wysokości 11.600,00 zł (tj. średnio po 120,83 zł dla jednej ubiegającej się osoby), co stanowi 100% środków przekazanych na ten cel Ośrodkowi z Centralnego Urzędu Kombatantów i Osób Represjonowanych w Warszawie.

Dział 853 rozdział 85319 Wykonanie wydatków na utrzymanie Ośrodka w 2001 roku (łącznie środki własne i zlecone Gminie)

	Ogółem (9 etatów)	Budżet Wojewody (7,5 etatu)	Budżet Gminy (1,5 etatu)
	240.810,00	180.857,00	59.953,00

I. Wydatki związane z zatrudnieniem (ogółem)

	206.605,00	175.983,00	30.622,00
--	------------	------------	-----------

w tym:

- §4010	161.827,00	137.608,00	24.219,00
- §4040	12.524,00	12.221,00	303,00
- §4110 i 4120	32.254,00	26.154,00	6.100,00

II. Wydatki rzeczowe bieżące (ogółem)

(§4210 i 4300)	8.163,00	-	8.163,00
----------------	----------	---	----------

w tym:

- opłaty porto	374,00	-	374,00
----------------	--------	---	--------

I. Pozostałe wydatki (§4410 i 4440)

II.	26.042,00	4.874,00	21.168,00
-----	-----------	----------	-----------

Zarząd Gminy i Miasta Rychwał

Część opisowa do sprawozdania RB-27 S – Roczne Zakładu Gospodarki Komunalnej i Mieszkaniowej – Rychwał z wykonania budżetu za 2001 r.

DOCHODY:

Rozdział	§	Nazwa paragrafu	Plan	Wykonanie (brutto)
70004	083	usługi komunalne (śmieci) os. fizyczne		5.412,83
		usługi w zakresie wywozu nieczystości płynnych		32.360,44
		czynsz mieszkaniowy		5.233,06
		czynsz dzierżawny		21.536,25
		usługi na rzecz j.g.u.		957,17
		usługi na rzecz jednostki budżetowej		19.646,61
		woda + ścieki		402.098,62
		tereny zielone		27.330,72
		omiatanie ulic		27.330,72
		usługi inne, refaktury		19.002,88
			600.000,00	560.909,30
		podatek VAT naliczony od sprzedaży zapłacony i niezapłacony w tym odprowadzony		-34.804,86
	091	pobrane odsetki od nieterminowych opłat za wodę i ścieki, kapitalizacja odsetek		+10.636,41
				563.740,85

Zarząd Gminy i Miasta Rychwał
Część opisowa do sprawozdania Zakładu Gospodarki Komunalnej i Mieszaniowej – Rychwał
z wykorzystanych środków za 2001 r.

WYDATKI

Rozdział	§	Nazwa paragrafu	Plan	Wykonanie
70004	3020	Nagrody i wydatki osobowe nie zaliczone do wynagrodzeń zakup środków czystości, odzieży roboczej i ochronnej dla pracowników	1.005,00	1.004,64
	4010	Wynagrodzenia pracowników wynagrodzenia wypłacono pracownikom zgodnie z angażami średnie zatrudnienie zakładu – 15 osób wypłacono również dwie nagrody jubileuszowe	280.228,00	279.834,51
	4040	Dodatkowe wynagrodzenie roczne	18.016,00	18.015,57
	4100	Prowizje inkasentów wody	7.431,00	7.430,73
	4110	Składki na ubezpieczenie społ.	51.734,00	51.733,38
	4120	Składki na Fundusz Pracy	7.343,00	7.342,29
	4210	Zakup materiałów i wyposażenia w tym: paliwo do ciągników, Nysy, kosiarki, druki i artykuły biurowe, pochloryn do uzdatniania wody, części zamienne do ciągników i Nysy, materiały budowlane do napraw bieżących zakładu i budynków komunalnych, zakupy artykułów do awarii wodociągowych, zakup opału do ogrzewania pomieszczeń biurowych i hydroforni	33.094,00	33.093,46
	4260	Zakup energii w tym: oczyszczalnia ścieków + przepompownie ścieków, hydrofornie - Rozalin - Rychwał - Siąszyce - Jaroszewice - obiekt ZGKiM	90.730,00	90.729,48 24.312,00 23.827,00 21.150,00 8.500,00 10.039,00 2.901,48
	4270	Usługi remontowe usuwanie awarii wodociągowych, naprawy sprzężarek, remonty agregatu pompowego, usuwanie awarii energetycznych	9.490,00	9.489,66
	4300	Usługi pozostałe opłaty abonamentowe, rozmowy telefoniczne, usługi kominarskie, badania techniczne pojazdów, listy polecone, legalizacje gaśnic, analizy wody, analizy ścieków	27.936,00	27.913,56
	4410	Podróże służbowe - krajowe - używ. samoch. prywatnego do celów służbowych	3.404,00	3.403,99
	4430	Różne opłaty i składki ubezpieczenia mienia: budynki ZGKiM, pojazdy, opłaty za pobór wód – decyzja Wojewody (8.124,99 za 2000 r.)	9.479,00	9.478,29
	4440	Zakładowy Fundusz Świadczeń Socjalnych	9.000,00	9.000,00
	4570	Odsetki od nieterminowych wpłat z tytułu podatków i opłat	1.760,00	1.759,49
	4590	Kary i odszkodowania wypłacone na rzecz osób fizycznych - wypłata odszkodowania Wawrzyniak ul. Żurawin – zalanie piwnicy (awaria kanalizacji)	500,00	500,00
			551.150,00	550.729,05

Zarząd Gminy i Miasta Rychwał
SPRAWOZDANIE Z WYKONANIA DOCHODÓW I WYDATKÓW REFERATU OŚWIATY ZA 2001 ROK

DOCHODY

	Plan	Wykonanie
1. Subwencja oświatowa	3.700.857	3.700.857
2. Środki z budżetu Gminy	1.544.179	1.544.179
3. Środki z Kuratorium Oświaty dla nauczycieli emerytów	19.355	19.355
4. Darowizna dla szkół w Grochowach i Rozalin	7.000	7.000
5. Dochody z czynszów nauczycieli	39.000	43.260
6. Odsetki od rachunku bankowego	6.000	6.526
7. Inne dochody	3.000	2.909
	5.319.391	5.324.086

W ogólnych dochodach oświaty subwencja stanowi 69,6% natomiast środki z Budżetu Gminy to 29%. Środki z Kuratorium Oświaty zasiliły fundusz socjalny dla nauczycieli emerytów proporcjonalnie do ilości emerytów w danej szkole.

WYDATKI

Na pokrycie wydatków składały się kwoty:

1. Subwencji oświatowej	3.700.857
2. Środki z Kuratorium Oświaty	19.355
3. Darowizna	7.000
4. Środki z budżetu Gminy	1.554.179
	5.281.391

WYDATKI

Wyszczególnienie	Plan	Wykonanie	% wykonania
1. Szkoły podstawowe	3.692.193	3.690.698,62	99,96
2. Gimnazjum	1.123.938	1.123.935,79	99,99
3. Oddziały przedszkolne przy szkołach kl. "0"	296.859	296.855,26	99,99
4. Dowożenie uczniów	118.727	118.726,76	100,00
5. Pozostała działalność (fundusz dla nauczycieli emer.)	19.355	19.355	100,00
6. Edukacja wczesnoszkolna (światlice szkolne)	20.869	20.867,68	99,99
7. Pozostała działalność	9.450	9.450	100,00
Razem	5.281.391	5.279.889,11	99,97

W ogólnych wydatkach oświaty udział subwencji oświatowej wyniósł 70,1% natomiast środki z budżetu Gminy wyniosły 29,4%.

Największy udział w wydatkach oświaty to utrzymanie szkół podstawowych, który wynosi 69,9% ogólnych wydatków na funkcjonowanie oświaty.

Poniżej przedstawiam wykonanie wydatków w rozbiciu na poszczególne szkoły podstawowe. Podział uwzględnia wydatki osobowe tj. głównie wynagrodzenia oraz pochodne od wynagrodzeń i wydatki rzeczowe z uwzględnieniem kosztów opał w danej szkole. Pozostała kwota wydatków rzeczowych to przede wszystkim bieżące utrzymanie szkół. Są to zakupy materiałów, pomocy dydaktycznych, usługi takie jak telefony, energia, woda oraz inne związane z bieżącymi remontami szkół np.: malowanie, drobne naprawy, konserwacja dachu w szkole w Rychwale itp. Podział wydatków na szkoły podaje nam również średni koszt utrzymania jednego ucznia w szkole.

Szkoły podstawowe	Wydatki	Ilość uczniów	Średni koszt ucznia
1. Biała Panieńska			
Wydatki osobowe	399.357,89		
Wydatki rzeczowe	36.076,10		
w tym opał	23.748		
Razem	435.433,99	104	4187
2. Dąbroszyn			
Wydatki osobowe	351.798,58		
Wydatki rzeczowe	35.035,10		
w tym opał	15.295		
Razem	386.833,68	71	5448
3. Grochowy			
Wydatki osobowe	395.542,34		
Wydatki rzeczowe	37.616,61		
w tym opał	15.284		
Razem	433.158,95	103	4205
4. Jaroszewice Grodzieckie			
Wydatki osobowe	347.796,46		
Wydatki rzeczowe	25.159,22		
w tym opał	12.594		
Razem	372.955,68	81	4604
5. Kuchary Kościelne			
Wydatki osobowe	321.397,01		
Wydatki rzeczowe	53.070,34		
w tym opał	26.191		
Razem	374.467,35	106	3533
6. Rozalin			
Wydatki osobowe	191.099,91		
Wydatki rzeczowe	27.995,50		
w tym opał	9.588		
Razem	219.095,41	33	6639
7. Siąszyce			
Wydatki osobowe	334.148,89		
Wydatki rzeczowe	15.765,74		
w tym opał	6.495		
Razem	349.914,63	67	5223
8. Rychwał			
Wydatki osobowe	926.989,63		
Wydatki rzeczowe	191.707,30		
w tym opał	75.588		
Razem	1.118.696,93	290	3858
Szkoły podstawowe ogółem			
Wydatki osobowe	3.286.130,71		
Wydatki rzeczowe	422.567,91		
w tym opał	184.783		
Razem	3.690.698,62	862 średnio	4282

Wydatki Gimnazjum w 2001 roku były zwiększone w stosunku do 2000 roku z uwagi na uruchomienie trzeciej klasy co wiązało się zarówno z doposażeniem klas jak i ze zwiększe-

niem zatrudnienia nauczycieli. Również tutaj 83,2% wydatków Gimnazjum to wydatki osobowe.

Gimnazjum			
Wydatki osobowe	935.814,99		
Wydatki rzeczowe	188.120,80		
w tym opał	75.588		
Razem	1.123.935,79	322 średnio	3.490

Udział kosztów utrzymania Gimnazjum w ogólnych kosztach oświaty to 21,28%. Do kosztów związanych z funkcjonowaniem Gimnazjum należy również doliczyć około 90% kosztów dowożenia uczniów. W okresie od stycznia do czerwca 2001 roku dowożeniem do Gimnazjum objętych było 268 uczniów natomiast od września 2001 roku do grudnia 2001 roku dowożeniem objętych było 353 uczniów. Koszty dowozów uczniów to zatrudnienie 2 kierowców na stałe, to bieżące utrzymanie, remonty, przeglądy oraz opłaty 3 autobusów szkolnych. To również wynagrodzenie opiekunów dowozów oraz trzeciego kierowcy jak i koszty udziału młodzieży szkolnej w różnorodnych zawodach sportowych itp.

KLASY „0” PRZY SZKOŁACH PODSTAWOWYCH

	Wydatki	Ilość uczniów	Średni koszt ucznia
1. Biała Panieńska			
Wydatki osobowe	29.000,74		
Wydatki rzeczowe	1.325,06		
Razem	30.325,80	11	2757
2. Dąbroszyn			
Wydatki osobowe	30.628,88		
Wydatki rzeczowe	2.404,58		
Razem	33.033,46	11	3003
3. Grochowy			
Wydatki osobowe	29.157,09		
Wydatki rzeczowe	1.778,30		
Razem	30.935,39	18	1719
4. Jaroszewice Grodzieckie			
Wydatki osobowe	38.448,14		
Wydatki rzeczowe	1.216,52		
Razem	39.664,66	14	2833
5. Kuchary Kościelne			
Wydatki osobowe	24.356,75		
Wydatki rzeczowe	1.502,16		
Razem	25.858,91	14	1847
6. Rozalin			
Wydatki osobowe	38.320,38		
Wydatki rzeczowe	1.433,72		
Razem	39.754,10	5	7951
7. Siąszyce			
Wydatki osobowe	29.381,42		
Wydatki rzeczowe	1.753,69		
Razem	31.135,11	10	3114
8. Rychwał			
Wydatki osobowe	62.631,13		
Wydatki rzeczowe	3.516,70		
Razem	66.147,83	34	1946
Ogółem klasy „0”			
Wydatki osobowe	281.924,53		
Wydatki rzeczowe	14.930,73		
Razem	296.855,26	117	2537

Również w kosztach oświaty mieści się funkcjonowanie świetlic przy szkole podstawowej w Rychwale oraz przy Gimnazjum. Ogólny koszt świetlic to 20.867,68 zł, tj. 0,4% kosztów oświaty. Jest to przede wszystkim opieka nad dziećmi oczekującymi na rozpoczęcie zajęć jak i w oczekiwaniu na odwozy. Jest to również opieka nad dziećmi oczekującymi na godziny odjazdów autobusów PKS.

Budżet Gminy dofinansuje również na mocy porozumień z rodzicami dowóz dzieci do ośrodków w Laskach i w Owińskach. Jest to obligatoryjny obowiązek Gminy.

DOWOZY

Wydatki osobowe	45.002,15		
Wydatki rzeczowe	73.724,61		
Razem	118.726,76	303 średnio	392

353,00 zł to około 90% średniego kosztu dowozu ucznia i ta kwota winna być doliczona do jednostkowego kosztu ucznia Gimnazjum i wówczas średni koszt utrzymania ucznia Gimnazjum to nie 3.490,00 zł lecz 3.843,00 zł. Na uwagę zasługuje fakt otrzymania z MEN nowego autobusu marki JELCZ „Gimbus”. O wartości około 260.000,00 zł. Nowy autobus pozwolił Gimnazjum Gminie usprawnić dowóz dzieci do Gimnazjum z terenu Gminy.

Opieką oświatową objęte są również Oddziały przedszkolne przy szkołach podstawowych. Są to tzw. klasy „0”. Struktura ich wydatków to wydatki osobowe i rzeczowe oraz koszt jednego przedszkolaka. Udział kosztów klas „0” w ogólnych kosztach oświaty to 5,62%.

Na dzień 31.12.2001 roku w funkcjonowaniu oświaty powstały zobowiązania do realizacji w 2002 roku. Są to:

- w szkołach podstawowych na ogólną kwotę 15.965,49 zł
- Na kwotę tę składają się:
 - uszczerbek na zdrowiu 12.228,00
 - materiały 1.224,00
 - energia 676,84
 - fundusz pracy 233,34
 - pozostałe usługi 1.603,31

Natomiast na 31.12.2001 r. w kosztach Gimnazjum do realizacji w 2002 r. pozostały zobowiązania na kwotę 2.044,18 zł. Są to:

- materiały 982,68
- pomoce naukowe 695,50

- usługi pozostałe 366,00

W dziale „Pozostała działalność” z powodu braku środków pozostało zobowiązanie w wysokości 1.600,00 zł. Dotyczy to wypłaty

Za dowóz dzieci do Owińsk i Lasek.

BUDŻET GMINY I MIASTA RYCHWAŁA NA 2001 ROK

DOCHODY

Dział	Rozdział	§	Nazwa	Kwota	Wykonanie	% wykonania
1	2	3	4	5	6	7
010			Rolnictwo i łowiectwo	107.000,00 zł	71.617,50 zł	66,9%
	010		Infrastruktura wodociągowa i sanitacyjna wsi			
		633	Dotacje celowe otrzymane z budżetu państwa na realizację inwestycji i zakupów inwestycyjnych własnych gmin	25.000,00 zł	10.790,00 zł	43,2%
	01022		Zwalczanie chorób zakaźnych zwierząt oraz badania monitoringowe pozostałości chemicznych i biologicznych w tkankach zwierząt i produktach pochodzenia zwierzęcego			
		049	Wpływy z innych opłat pobieranych przez jednostki samorządu terytorialnego na podstawie odrębnych ustaw	15.000,00 zł	23.852,00 zł	159,0%
	01095		Pozostała działalność			
		083	Wpływy z usług	67.000,00 zł	36.975,00 zł	55,2%
020			Leśnictwo	1.378,00 zł	1.377,80 zł	100,0%
	02001		Gospodarka leśna			
		075	Dochody z najmu i dzierżawy składników majątkowych Skarbu Państwa, jednostek samorządu terytorialnego lub innych jednostek zaliczanych do sektora finansów publicznych, oraz innych umów o podobnym charakterze	1.378,00 zł	1.377,80 zł	100,0%
700			Gospodarka mieszkaniowa	1.302.463,00 zł	792.763,81 zł	60,9%
	70004		Różne jednostki obsługi gospodarki mieszkaniowej i komunalnej			
		083	Wpływy z usług	600.000,00 zł	526.104,44 zł	87,7%
		091	Odsetki od nieterminowych wpłat z tytułu podatków i opłat	5.500,00 zł	10.636,41 zł	193,4%
	70005		Gospodarka gruntami i nieruchomościami			
		047	Wpływy z opłat za zarząd, użytkowanie i użytkowanie wieczyste nieruchomości	4.000,00 zł	4.881,19 zł	122,0%
		083	Wpływy z usług	52.000,00 zł	45.909,87 zł	88,3%
		084	Wpływy ze sprzedaży wyrobów i składników majątkowych	640.813,00 zł	205.065,00 zł	32,0%
		091	Odsetki od nieterminowych wpłat z tytułu podatków i opłat	150,00 zł	166,90 zł	111,3%
750			Administracja publiczna	231.582,00 zł	227.312,29 zł	98,2%
	75011		Urzędy wojewódzkie			
		201	Dotacje celowe otrzymane z budżetu państwa na realizację zadań bieżących z zakresu administracji rządowej oraz innych zadań zleconych gminie	62.800,00 zł	60.322,00 zł	96,1%
	75023		Urzędy gmin	76.337,00 zł	88.612,52 zł	116,1%
		075	Dochody z najmu i dzierżawy składników majątkowych Skarbu Państwa, jednostek samorządu terytorialnego lub innych jednostek zaliczanych do sektora finansów publicznych, oraz innych umów o podobnym charakterze	40.000,00 zł	47.038,75 zł	
		092	Pozostałe odsetki	15.000,00 zł	19.084,00 zł	127,2%
		097	Wpływy z różnych dochodów	21.187,00 zł	22.339,77 zł	105,4%
		203	Dotacje celowe otrzymane z budżetu państwa na realizację własnych zadań bieżących gmin	150,00 zł	150,00 zł	100,0%
	75056		Spis powszechny i inne	2.445,00 zł	2.445,00 zł	100,0%
		201	Dotacje celowe otrzymane z budżetu państwa na realizację zadań bieżących z zakresu administracji rządowej oraz innych zadań zleconych gminie	2.445,00 zł	2.445,00 zł	100,0%
	75095		Pozostała działalność			
		048	Wpływy z opłat za zezwolenia na sprzedaż alkoholu	90.000,00 zł	75.932,77 zł	84,4%
751			Urzędy naczelnych organów władzy państwowej, kontroli i ochrony prawa oraz sadownictwa	16.673,00 zł	16.536,80 zł	99,2%
	75101		Urzędy naczelnych organów władzy państwowej, kontroli i ochrony prawa			
		201	Dotacje celowe otrzymane z budżetu państwa na realizację zadań bieżących z zakresu administracji rządowej oraz innych zadań zleconych gminie	1.126,00 zł	1.126,00 zł	100,0%
	75108		Wybory do Sejmu i Senatu			
		201	Dotacje celowe otrzymane z budżetu państwa na realizację zadań bieżących z zakresu administracji rządowej oraz innych zadań zleconych gminie	15.547,00 zł	15.410,80 zł	99,1%
754			Bezpieczeństwo publiczne i ochrona przeciwpożarowa	5.900,00 zł	5.900,00 zł	100,0%
	75412		Ochotnicze straże pożarne			
		097	Wpływy z różnych dochodów	5.000,00 zł	5.000,00 zł	100,0%
	75414		Obrona cywilna			
		201	Dotacje celowe otrzymane z budżetu państwa na realizację zadań bieżących z zakresu administracji rządowej oraz innych zadań zleconych gminie	900,00 zł	900,00 zł	100,0%
756			Dochody od osób prawnych, od osób fizycznych i innych jednostek nie posiadający osobowości prawnej	1.461.460,00 zł	1.581.641,70 zł	108,2%

1	2	3	4	5	6	7
	75601		Wpływy z podatku dochodowego od osób fizycznych	26.548,00 zł	32.451,22 zł	122,2%
		035	Podatek od działalności gospodarczej osób fizycznych opłacany w formie karty podatkowej	26.301,00 zł	31.983,40 zł	121,6%
		091	Odsetki od nieterminowych wpłat z tytułu podatków i opłat	247,00 zł	467,82 zł	189,4%
	75615		Wpływy z podatku rolnego, podatku leśnego, podatku od czynności cywilnoprawnych oraz podatków i opłat lokalnych od osób prawnych i innych jednostek organizacyjnych	326.900,00 zł	356.764,70 zł	109,1%
		031	Podatek od nieruchomości	310.000,00 zł	339.687,32 zł	109,6%
		032	Podatek rolny	1.500,00 zł	1.519,75 zł	101,3%
		033	Podatek leśny	12.000,00 zł	12.052,65 zł	100,4%
		034	Podatek od środków transportowych	900,00 zł	900,00 zł	100,0%
		050	Podatek od czynności cywilnoprawnych	1.000,00 zł	1.270,00 zł	127,0%
		091	Odsetki od nieterminowych wpłat z tytułu podatków i opłat	1.500,00 zł	1.334,98 zł	89,0%
	75616		Wpływy z podatku rolnego, podatku leśnego, podatku od spadków i darowizn, podatku od czynności cywilnoprawnych oraz podatków i opłat lokalnych od osób fizycznych	373.000,00 zł	539.452,45 zł	114,6%
		031	Podatek od nieruchomości	80.000,00 zł	90.323,16 zł	112,9%
		032	Podatek rolny	140.000,00 zł	180.261,88 zł	128,8%
		033	Podatek leśny	5.000,00 zł	6.112,93 zł	122,3%
		034	Podatek od środków transportowych	60.000,00 zł	67.262,29 zł	112,1%
		036	Podatek od spadków i darowizn	10.000,00 zł	92.773,77 zł	927,7%
		043	Wpływy z opłaty targowej	8.000,00 zł	10.713,00 zł	133,9%
		045	Wpływy z opłaty administracyjnej za czynności urzędowe	30.000,00 zł	36.152,00 zł	120,5%
		050	Podatek od czynności cywilnoprawnych	35.000,00 zł	49.605,40 zł	141,7%
		091	Odsetki od nieterminowych wpłat z tytułu podatków i opłat	5.000,00 zł	6.247,92 zł	125,0%
	75618		Wpływy z opłaty skarbowej	18.670,00 zł	6.051,20 zł	32,4%
		041	Wpływy z opłaty skarbowej	18.443,00 zł	5.698,10 zł	30,9%
		091	Odsetki od nieterminowych wpłat z tytułu podatków i opłat	227,00 zł	353,10 zł	155,6%
	75621		Udziały gmin w podatkach stanowiących dochód budżetu państwa	716.342,00 zł	646.922,13 zł	90,3%
		001	Podatek dochodowy od osób fizycznych	714.770,00 zł	642.235,00 zł	89,9%
		002	Podatek dochodowy od osób prawnych	1.572,00 zł	4.687,13 zł	298,2%
758			Różne rozliczenia	6.155.392,00 zł	6.154.378,92 zł	
	75801		Część oświatowa subwencji ogólnej dla samorządu terytorialnego			
		292	Subwencje ogólne z budżetu państwa	3.700.857,00 zł	3.700.857,00 zł	100,0%
	75802		Część podstawowa subwencji ogólnej dla gmin			
		292	Subwencje ogólne z budżetu państwa	2.102.698,00 zł	2.102.698,00 zł	100,0%
	75805		Część rekompensująca subwencji dla gmin			
		292	Subwencje ogólne z budżetu państwa	351.837,00 zł	351.837,00 zł	100,0%
	75814		Różne rozliczenia finansowe			
		036	Podatek od spadków i darowizn		-314,94 zł	
		041	Wpływy z opłaty skarbowej		-365,60 zł	
		050	Podatek od czynności cywilnoprawnych		-85,60 zł	
		091	Odsetki od nieterminowych wpłat z tytułu podatków i opłat		-246,94 zł	
801			Oświata i wychowanie	449.554,00 zł	455.404,74 zł	101,3%
	80101		Szkoły Podstawowe	382.199,00 zł	436.049,74 zł	114,1%
		083	Wpływy z usług	39.000,00 zł	48.016,60 zł	123,1%
		092	Pozostałe odsetki	6.000,00 zł	6.526,30 zł	108,8%
		096	Otrzymane spadki, zapisy i darowizny w postaci pieniężnej	7.000,00 zł	7.000,00 zł	100,0%
		097	Wpływy z różnych dochodów	3.000,00 zł	2.908,00 zł	97,0%
		629	Środki na dofinansowanie własnych inwestycji gmin, powiatów, samorządów, województw, pozyskane z innych źródeł	375.199,00 zł	371.598,25 zł	99,0%
	80195		Pozostała działalność	19.355,00 zł	19.355,00 zł	100,0%
		203	Dotacje celowe otrzymane z budżetu państwa na realizację własnych zadań bieżących gmin	19.355,00 zł	19.355,00 zł	100,0%
853			Opieka społeczna	959.855,00 zł	951.474,02 zł	99,1%
	85314		Zasiłki i pomoc w naturze oraz składki na ubezpieczenia społeczne i zdrowotne	567.500,00 zł	568.650,19 zł	100,2%
		097	Wpływy z różnych dochodów	1.151,00 zł	1.150,29 zł	99,9%
		201	Dotacje celowe otrzymane z budżetu państwa na realizację zadań bieżących z zakresu administracji rządowej oraz innych zadań zleconych gminie	567.500,00 zł	567.499,90 zł	100,0%
	85315		Dotatki mieszkaniowe	9.950,00 zł	9.950,00 zł	100,0%
		203	Dotacje celowe otrzymane z budżetu państwa na realizację własnych zadań bieżących gmin	9.950,00 zł	9.950,00 zł	100,0%
	85316		Zasiłki rodzinne, pielęgnacyjne i wychowawcze	40.958,00 zł	40.695,68 zł	99,4%
		201	Dotacje celowe otrzymane z budżetu państwa na realizację zadań bieżących z zakresu administracji rządowej oraz innych zadań zleconych gminie	40.958,00 zł	40.695,68 zł	99,4%
	85319		Ośrodki pomocy społecznej	193.100,00 zł	184.944,00 zł	95,8%
		201	Dotacje celowe otrzymane z budżetu państwa na realizację zadań bieżących z zakresu administracji rządowej oraz innych zadań zleconych gminie	190.100,00 zł	180.857,32 zł	95,1%
		092	Pozostałe odsetki	3.000,00 zł	4.086,68 zł	136,2%
	85378		Usuwanie skutków klęsk żywiołowych	112.900,00 zł	112.900,00 zł	100,0%
		201	Dotacje celowe otrzymane z budżetu państwa na realizację zadań bieżących z zakresu administracji rządowej oraz innych zadań zleconych gminie	112.900,00 zł	112.900,00 zł	100,0%
	85395		Pozostała działalność	34.296,00 zł	34.334,15 zł	100,1%
		092	Pozostałe odsetki	150,00 zł	188,15 zł	125,4%
		203	Dotacje celowe otrzymane z budżetu państwa na realizację własnych zadań bieżących gmin	21.097,00 zł	21.097,00 zł	100,0%

1	2	3	4	5	6	7
		244	Dotacje przekazane z funduszy celowych na realizację zadań bieżących dla jednostek sektora finansów publicznych	13.049,00 zł	13.049,00 zł	100,0%
854			Edukacyjna opieka wychowawcza	40.500,00 zł	51.732,91 zł	127,7%
	85404		Przedszkole „Plastus”		zł	
		083	Wpływy z usług	40.000,00 zł	50.881,72 zł	127,2%
		092	Pozostałe odsetki	500,00 zł	851,19 zł	170,2%
900			Gospodarka komunalna i ochrona środowiska	439.201,00 zł	439.201,00 zł	100,0%
	90015		Oświetlenie ulic, placów i dróg			
		201	Dotacje celowe otrzymane z budżetu państwa na realizację zadań bieżących z zakresu administracji rządowej oraz innych zadań zleconych gminie	89.201,00 zł	89.201,00 zł	100,0%
	90095		Pozostała działalność			
		629	Środki na dofinansowanie własnych inwestycji (związków gmin), powiatów (związków powiatów), gmin, powiatów, samorządów, województw, pozyskane z innych źródeł	350.000,00 zł	350.000,00 zł	100,0%
921			Kultura i ochrona dziedzictwa narodowego	315,00 zł	352,53 zł	111,9%
	92116		Biblioteki			
		092	Pozostałe odsetki	215,00 zł	266,53 zł	124,0%
		097	Wpływy z różnych dochodów	100,00 zł	86,00 zł	86,0%
			Ogółem	11.171.273,00 zł	10.749.694,02 zł	96,2%
				11.171.273,00 zł		0,0%

BUDŻET GMINY I MIASTA RYCHWAŁA NA 2001 ROK

WYDATKI

Dział	Rozdział	§	Treść	Kwota	Wykonanie	% wykonania
010			Rolnictwo i łowiectwo	30.602,00 zł	27.282,28 zł	89,2%
	01009		Spółki wodne	18.536,00 zł	16.789,98 zł	90,6%
		4210	Zakup materiałów i usług	3.510,00 zł	3.509,98 zł	100,0%
		4300	Zakup usług pozostałych	15.026,00 zł	13.280,00 zł	88,4%
	01024		Kontrola jakości gleb, roślin, produktów rolniczych i spożywczych			
		4300	Zakup usług pozostałych	3.504,00 zł	3.504,00 zł	100,0%
	01030		Izby rolnicze			
		2850	Wpłaty gmin na rzecz izb rolniczych w wysokości 2% uzyskanych wpływów z podatku rolnego	1.802,00 zł	668,00 zł	37,1%
	01095		Pozostała działalność	6.760,00 zł	6.320,00 zł	93,5%
		4210	Zakup materiałów i usług	3.496,00 zł	3.056,00 zł	87,4%
		4300	Zakup usług pozostałych	1.464,00 zł	1.464,00 zł	100,0%
		4430	Różne opłaty i składki	1.800,00 zł	1.800,00 zł	100,0%
020			Leśnictwo	1.000,00 zł	983,65 zł	98,4%
	02095		Pozostała działalność			
		4210	Zakup materiałów i usług	1.000,00 zł	983,65 zł	98,4%
600			Transport i łączność	491.725,00 zł	321.290,52 zł	65,3%
	60014	2320	Drogi publiczne gminne	30.000,00 zł	30.000,00 zł	100,0%
	60016		Drogi publiczne gminne			
		4210	Zakup materiałów i wyposażenia	20.000,00 zł	14.759,76 zł	73,8%
		4300	Zakup usług pozostałych	40.000,00 zł	24.194,57 zł	60,5%
		6050	Wydatki inwestycyjne jednostek budżetowych	401.725,00 zł	252.336,19 zł	62,8%
	60014		Drogi publiczne powiatowe			
		2320	Dotacje celowe przekazane dla powiatu na zadania bieżące realizowane na podstawie porozumień między jednostkami samorządu terytorialnego	30.000,00 zł	30.000,00 zł	100,0%
700			Gospodarka mieszkaniowa	600.407,00 zł	597.610,91 zł	99,5%
	70004		Różne jednostki obsługi gospodarki mieszkaniowej i komunalnej	551.150,00 zł	550.729,05 zł	99,9%
		3020	Nagrody i wydatki osobowe nie zaliczone do wynagrodzeń	1.005,00 zł	1.004,64 zł	100,0%
		4010	Wynagrodzenia osobowe pracowników	280.228,00 zł	279.834,51 zł	99,9%
		4040	Dodatkowe wynagrodzenia roczne	18.016,00 zł	18.015,57 zł	100,0%
		4100	Wynagrodzenia agencyjno-prowizyjne	7.431,00 zł	7.430,73 zł	100,0%
		4110	Składki na ubezpieczenie społeczne	51.734,00 zł	51.733,38 zł	100,0%
		4120	Składka na FP	7.343,00 zł	7.342,29 zł	100,0%
		4210	Zakup materiałów i wyposażenia	33.094,00 zł	33.093,46 zł	100,0%
		4260	Zakup energii	90.730,00 zł	90.729,48 zł	100,0%
		4270	Zakup usług remontowych	9.490,00 zł	9.489,66 zł	100,0%
		4300	Zakup usług pozostałych	27.936,00 zł	27.913,56 zł	99,9%
		4410	Podróże służbowe krajowe	3.404,00 zł	3.403,99 zł	100,0%
		4430	Różne opłaty i składki	9.479,00 zł	9.478,29 zł	100,0%
		4440	Odpisy na ZFŚS	9.000,00 zł	9.000,00 zł	100,0%
		4570	Odsetki od nieterminowych wpłat z tytułu podatków i opłat	1.760,00 zł	1.759,49 zł	100,0%
		4590	Kary i odszkodowania	500,00 zł	500,00 zł	100,0%
	70005		Gospodarka gruntami i nieruchomościami	2.000,00 zł	2.000,00 zł	100,0%
		4300	Zakup usług pozostałych	2.000,00 zł	2.000,00 zł	100,0%
	70005		Gospodarka gruntami i nieruchomościami	45.257,00 zł	43.748,36 zł	96,7%

Dział	Rozdział	§	Treść	Kwota	Wykonanie	% wykonania
		3020	Nagrody i wydatki osobowe nie zaliczone do wynagrodzeń	400,00 zł	63,00 zł	15,8%
		4010	Wynagrodzenia osobowe pracowników	9.300,00 zł	9.261,00 zł	99,6%
		4040	Dodatkowe wynagrodzenia roczne	502,00 zł	501,56 zł	99,9%
		4110	Składki na ubezpieczenia społeczne	2.618,00 zł	2.070,08 zł	79,1%
		4120	Składka na FP	359,00 zł	239,19 zł	66,6%
		4210	Zakup materiałów i wyposażenia	15.457,00 zł	15.383,98 zł	99,5%
		4260	Zakup energii	12.100,00 zł	11.776,87 zł	97,3%
		4300	Zakup usług pozostałych	3.900,00 zł	3.832,14 zł	98,3%
		4440	Odpisy na ZFŚS	621,00 zł	620,54 zł	99,9%
	70095		Pozostała działalność	2.000,00 zł	1.133,50 zł	56,7%
		4210	Zakup materiałów i wyposażenia	2.000,00 zł	1.133,50 zł	56,7%
710			Działalność usługowa	46.500,00 zł	41.362,37 zł	89,0%
	71014		Opracowania geodezyjne i kartograficzne			
		4300	Zakup usług pozostałych	46.500,00 zł	41.362,37 zł	89,0%
750			Administracja publiczna	1.513.100,00 zł	1.449.164,21 zł	95,8%
	75011		Urzędy wojewódzkie	101.008,00 zł	97.573,96 zł	96,6%
		3020	Nagrody i wydatki osobowe nie zaliczone do wynagrodzeń	300,00 zł	183,30 zł	61,1%
		4010	Wynagrodzenia osobowe pracowników	69.053,00 zł	66.132,89 zł	95,8%
		4040	Dodatkowe wynagrodzenie roczne	5.443,00 zł	5.442,55 zł	100,0%
		4110	Składki na ubezpieczenie społeczne	13.365,00 zł	13.363,10 zł	100,0%
		4120	Składki na FP	1.840,00 zł	1.836,74 zł	99,8%
		4210	Zakup materiałów i wyposażenia	8.942,00 zł	8.552,91 zł	95,6%
		4300	Zakup usług pozostałych	203,00 zł	200,85 zł	98,9%
		4440	Odpisy na ZFŚS	1.862,00 zł	1.861,62 zł	100,0%
	75020		Starostwo powiatowe	1.743,00 zł	1.742,86 zł	100,0%
		4040	Dodatkowe wynagrodzenie roczne	1.448,00 zł	1.448,40 zł	100,0%
		4110	Składki na ubezpieczenie społeczne	259,00 zł	258,97 zł	100,0%
		4120	Składki na FP	36,00 zł	35,49 zł	98,6%
	75022		Rady gmin	127.000,00 zł	118.470,82 zł	93,3%
		3030	Różne wydatki na rzecz osób fizycznych	103.500,00 zł	103.220,00 zł	99,7%
		4210	Zakup materiałów i wyposażenia	14.000,00 zł	10.506,83 zł	75,0%
		4300	Zakup usług pozostałych	4.589,00 zł	4.507,72 zł	98,2%
		4410	Podróże służbowe krajowe	4.911,00 zł	236,27 zł	4,8%
	75023		Urzędy gmin	1.244.904,00 zł	1.197.824,70 zł	96,2%
		3020	Nagrody i wydatki osobowe nie zaliczone do wynagrodzeń	7.000,00 zł	5.954,60 zł	85,1%
		3030	Różne wydatki na rzecz osób fizycznych	35.150,00 zł	34.030,20 zł	96,8%
		4010	Wynagrodzenia osobowe pracowników	681.384,00 zł	653.246,24 zł	95,9%
		4040	Dodatkowe wynagrodzenie roczne	44.672,00 zł	44.671,87 zł	100,0%
		4110	Składki na ubezpieczenie społeczne	120.480,00 zł	114.500,68 zł	95,0%
		4120	Składki na FP	16.404,00 zł	15.459,61 zł	94,2%
		4210	Zakup materiałów i wyposażenia	87.718,00 zł	84.183,00 zł	96,0%
		4260	Zakup energii	17.741,00 zł	15.652,73 zł	88,2%
		4270	Zakup usług remontowych			
		4300	Zakup usług pozostałych	149.000,00 zł	147.752,64 zł	99,2%
		4410	Podróże służbowe krajowe	22.000,00 zł	21.162,69 zł	96,2%
		4420	Podróże służbowe zagraniczne	1.000,00 zł	812,50 zł	81,3%
		4430	Różne opłaty i składki	9.000,00 zł	8.097,70 zł	89,9%
		4440	Odpisy na ZFŚS	19.465,00 zł	18.719,58 zł	96,2%
		4530	Podatek VAT	100,00 zł	42,86 zł	42,9%
		4580	Pozostałe odsetki	490,00 zł	462,09 zł	94,3%
		4600	Kary i odszkodowania wypłacone na rzecz osób prawnych i innych jednostek organizacyjnych	10.300,00 zł	10.291,50 zł	99,9%
		6050	Wydatki inwestycyjne jednostek budżetowych	23.000,00 zł	22.787,21 zł	99,1%
	75047		Pobór podatków, opłat i nieopodatkowanych należności budżetowych	28.000,00 zł	27.997,36 zł	100,0%
		4100	Wynagrodzenia agencyjno-prowizyjne	28.000,00 zł	27.997,36 zł	100,0%
	75056		Spis powszechny i inne	2.445,00 zł	2.445,00 zł	100,0%
		3030	Różne wydatki na rzecz osób fizycznych	2.445,00 zł	2.445,00 zł	100,0%
		4110	Składki na ubezpieczenie społeczne	363,00 zł		0,0%
		4120	Składki na FP	50,00 zł		0,0%
	75095		Pozostała działalność	8.000,00 zł	3.109,51 zł	38,9%
		4210	Zakup materiałów i wyposażenia	6.580,00 zł	3.109,51 zł	47,3%
		4300	Zakup usług pozostałych	1.420,00 zł		0,0%
751			Urzędy naczelnych organów władzy państwowej, kontroli i ochrony prawa oraz sądownictwa	16.673,00 zł	16.536,80 zł	99,2%
	75101		Urzędy naczelnych organów władzy państwowej, kontroli i ochrony prawa oraz sądownictwa	1.126,00 zł	1.126,00 zł	100,0%
		3030	Różne wydatki na rzecz osób fizycznych	276,00 zł	276,11 zł	100,0%
		4110	Składki na ubezpieczenie społeczne	48,00 zł	48,19 zł	100,4%
		4210	Zakup materiałów i wyposażenia	802,00 zł	801,70 zł	100,0%
	75108		Wybory do Sejmu i Senatu	15.547,00 zł	15.410,80 zł	99,1%
		3030	Różne wydatki na rzecz osób fizycznych	10.635,00 zł	10.498,42 zł	98,7%
		4110	Składki na ubezpieczenie społeczne	25,00 zł	24,97 zł	99,9%
		4120	Składki na FP	3,00 zł	3,42 zł	114,0%
		4210	Zakup materiałów i wyposażenia	3.298,00 zł	3.297,77 zł	100,0%

Dział	Rozdział	§	Treść	Kwota	Wykonanie	% wykonania
		4300	Zakup usług pozostałych	1.167,00 zł	1.166,76 zł	100,0%
		4410	Podróże służbowe krajowe	419,00 zł	419,46 zł	100,1%
754			Bezpieczeństwo publiczne i ochrona przeciwpożarowa	102.900,00 zł	101.967,80 zł	99,1%
	75403		Jednostki terenowe Policji	7.000,00 zł	6.942,00 zł	99,2%
		4210	Zakup materiałów i wyposażenia	7.000,00 zł	6.942,00 zł	99,2%
	75412		Ochotnicze straże pożarne	94.995,00 zł	94.120,80 zł	99,1%
		3030	Różne wydatki na rzecz osób fizycznych	23.000,00 zł	22.970,46 zł	99,9%
		4110	Składki na ubezpieczenia społeczne	1.210,00 zł	1.062,76 zł	87,8%
		4120	Składki na FP	44,00 zł	43,37 zł	98,6%
		4210	Zakup materiałów i wyposażenia	40.741,00 zł	40.653,81 zł	99,8%
		4260	Zakup energii	500,00 zł	353,82 zł	70,8%
		4300	Zakup usług pozostałych	24.000,00 zł	23.938,08 zł	99,7%
		4430	Różne opłaty i składki	5.500,00 zł	5.098,50 zł	92,7%
	75414		Obrona cywilna	905,00 zł	905,00 zł	100,0%
		4210	Zakup materiałów i wyposażenia	905,00 zł	905,00 zł	100,0%
757			Obsługa długu publicznego	156.412,00 zł	124.226,92 zł	79,4%
	75703		Obsługa krajowych skarbowych papierów wartościowych			
		8010	Rozliczenia z bankami związane z obsługą długu publicznego	156.412,00 zł	124.226,92 zł	79,4%
801			Oświata i wychowanie	6.151.188,00 zł	6.012.414,85 zł	97,7%
	80101		Szkoły podstawowe	4.592.309,00 zł	4.453.542,04 zł	97,0%
		3020	Nagrody i wydatki osobowe nie zaliczone do wynagrodzeń	131.473,00 zł	131.472,76 zł	100,0%
		3030	Różne wydatki na rzecz osób fizycznych	106.323,00 zł	104.832,86 zł	98,8%
		4010	Wynagrodzenia osobowe pracowników	2.204.211,00 zł	2.204.211,01 zł	100,0%
		4040	Dodatkowe wynagrodzenia roczne	180.984,00 zł	180.983,74 zł	100,0%
		4110	Składki na ubezpieczenie społeczne	461.696,00 zł	461.695,21 zł	100,0%
		4120	Składki na FP	63.811,00 zł	63.810,13 zł	100,0%
		4210	Zakup materiałów i wyposażenia	284.979,00 zł	284.978,61 zł	100,0%
		4240	Zakup pomocy naukowych, dydaktycznych i książek	10.115,00 zł	10.114,33 zł	100,0%
		4260	Zakup energii	43.276,00 zł	43.276,00 zł	100,0%
		4270	Zakup usług remontowych	120,00 zł	120,00 zł	100,0%
		4280	Zakup usług zdrowotnych	8.690,00 zł	8.689,82 zł	100,0%
		4300	Zakup usług pozostałych	49.911,00 zł	49.910,85 zł	100,0%
		4410	Podróże służbowe krajowe	4.957,00 zł	4.956,30 zł	100,0%
		4440	Odpisy na ZFŚS	141.647,00 zł	141.647,00 zł	100,0%
		6050	Wydatki inwestycyjne jednostek budżetowych	900.116,00 zł	762.843,42 zł	84,7%
	80104		Oddziały klas „0” w przedszkolach i szkołach podstawowych	296.859,00 zł	296.855,26 zł	100,0%
		3020	Nagrody i wydatki osobowe nie zaliczone do wynagrodzeń	13.928,00 zł	13.927,42 zł	100,0%
		3030	Różne wydatki na rzecz osób fizycznych	12.319,00 zł	12.318,89 zł	100,0%
		4010	Wynagrodzenia osobowe pracowników	195.025,00 zł	195.025,13 zł	100,0%
		4040	Dodatkowe wynagrodzenia roczne	14.394,00 zł	14.393,75 zł	100,0%
		4110	Składki na ubezpieczenie społeczne	41.247,00 zł	41.246,35 zł	100,0%
		4120	Składki na FP	5.832,00 zł	5.831,88 zł	100,0%
		4210	Zakup materiałów i wyposażenia	790,00 zł	789,44 zł	99,9%
		4240	Zakup pomocy naukowych, dydaktycznych i książek	582,00 zł	581,44 zł	99,9%
		4280	Zakup usług zdrowotnych	306,00 zł	305,28 zł	99,8%
		4300	Zakup usług pozostałych	936,00 zł	935,68 zł	100,0%
		4440	Odpisy na ZFŚS	11.500,00 zł	11.500,00 zł	100,0%
	80110		Gimnazja	1.123.938,00 zł	1.123.935,79 zł	100,0%
		3020	Nagrody i wydatki osobowe nie zaliczone do wynagrodzeń	31.451,00 zł	31.450,81 zł	100,0%
		3030	Różne wydatki na rzecz osób fizycznych	40.593,00 zł	40.952,33 zł	100,0%
		4010	Wynagrodzenia osobowe pracowników	639.840,00 zł	639.839,54 zł	100,0%
		4040	Dodatkowe wynagrodzenia roczne	28.635,00 zł	28.634,93 zł	100,0%
		4110	Składki na ubezpieczenie społeczne	133.757,00 zł	133.756,86 zł	100,0%
		4120	Składka na FP	18.453,00 zł	18.453,52 zł	100,0%
		4140	Wpłaty na PFRON	946,00 zł	945,78 zł	100,0%
		4210	Zakup materiałów i wyposażenia	146.164,00 zł	146.163,94 zł	100,0%
		4230	Zakup leków i materiałów medycznych	6.042,00 zł	6.041,58 zł	100,0%
		4260	Zakup energii	20.069,00 zł	20.068,72 zł	100,0%
		4270	Zakup usług remontowych	1.546,00 zł	1.546,00 zł	100,0%
		4300	Zakup usług pozostałych	10.444,00 zł	10.444,38 zł	100,0%
		4410	Podróże służbowe krajowe	1.877,00 zł	1.876,40 zł	100,0%
		4430	Różne opłaty i składki	561,00 zł	561,00 zł	100,0%
		4440	Odpisy na ZFŚS	43.200,00 zł	43.200,00 zł	100,0%
	80113		Dowozenie uczniów do szkół	118.727,00 zł	118.726,76 zł	100,0%
		3030	Różne wydatki na rzecz osób fizycznych	10.233,00 zł	10.232,66 zł	100,0%
		4010	Wynagrodzenia osobowe pracowników	33.445,00 zł	33.444,87 zł	100,0%
		4040	Dodatkowe wynagrodzenia roczne	2.286,00 zł	2.286,18 zł	100,0%
		4110	Składki na ubezpieczenie społeczne	7.249,00 zł	7.249,05 zł	100,0%
		4120	Składka na FP	652,00 zł	652,05 zł	100,0%
		4210	Zakup materiałów i wyposażenia	50.584,00 zł	50.584,11 zł	100,0%
		4300	Zakup usług pozostałych	7.853,00 zł	7.852,84 zł	100,0%
		4430	Różne opłaty i składki	5.055,00 zł	5.055,00 zł	100,0%
		4440	Odpisy na ZFŚS	1.370,00 zł	1.370,00 zł	100,0%
	80195		Pozostała działalność	19.355,00 zł	19.655,00 zł	100,0%
		4440	Odpisy na ZFŚS	19.355,00 zł	19.355,00 zł	100,0%

Dział	Rozdział	§	Treść	Kwota	Wykonanie	% wykonania
851			Ochrona zdrowia	90.000,00 zł	72.134,73 zł	80,1%
	85154		Przeciwdziałanie alkoholizmowi	90.000,00 zł	72.134,73 zł	80,1%
		262	Dotacja przedmiotowa z budżetu dla pozostałych jednostek sektora finansów publicznych	3.000,00 zł		0,0%
		3030	Różne wydatki na rzecz osób fizycznych	6.000,00 zł	3.900,00 zł	65,0%
		4210	Zakup materiałów i wyposażenia	31.640,00 zł	22.239,28 zł	70,3%
		4300	Zakup usług pozostałych	13.360,00 zł	12.729,90 zł	95,3%
		4410	Podróże służbowe krajowe	1.000,00 zł	128,40 zł	12,8%
		6050	Wydatki inwestycyjne jednostek budżetowych	35.000,00 zł	33.137,15 zł	94,7%
853			Opieka społeczna	1.074.205,00 zł	1.064.832,71 zł	99,1%
	85314		Zasiłki i pomoc w naturze oraz składki na ubezpieczenia społeczne	595.651,00 zł	595.650,19 zł	100,0%
		3110	Świadczenia społeczne	473.900,00 zł	504.804,25 zł	106,5%
		4110	Składki na ubezpieczenie społeczne	75.651,00 zł	55.006,24 zł	72,7%
		4130	Składka na ubezpieczenie zdrowotne	46.100,00 zł	35.839,70 zł	77,7%
	85315		Dodatki mieszkaniowe	20.450,00 zł	20.583,52 zł	100,7%
		3110	Świadczenia społeczne	20.450,00 zł	20.583,52 zł	100,7%
	85316		Zasiłki rodzinne, pielęgnacyjne i wychowawcze	40.970,00 zł	40.707,32 zł	99,4%
		3110	Świadczenia społeczne	40.970,00 zł	40.707,32 zł	99,4%
	85319		Ośrodki pomocy społecznej	250.052,00 zł	240.809,78 zł	96,3%
		3020	Nagrody i wydatki osobowe nie zaliczone do wynagrodzeń	8.772,00 zł	8.772,36 zł	100,0%
		3030	Różne wydatki na rzecz osób fizycznych	670,00 zł	670,00 zł	100,0%
		4010	Wynagrodzenia osobowe pracowników	167.993,00 zł	161.826,52 zł	96,3%
		4040	Dodatkowe wynagrodzenia roczne	12.524,00 zł	12.523,93 zł	100,0%
		4110	Składki na ubezpieczenie społeczne	31.018,00 zł	28.807,61 zł	92,9%
		4120	Składka na FP	4.312,00 zł	3.446,54 zł	79,9%
		4210	Zakup materiałów i wyposażenia	3.352,00 zł	3.351,43 zł	100,0%
		4300	Zakup usług pozostałych	4.811,00 zł	4.811,19 zł	100,0%
		4410	Podróże służbowe krajowe	10.573,00 zł	10.573,20 zł	100,0%
		4430	Różne opłaty i składki	153,00 zł	153,00 zł	100,0%
		4440	Odpisy na ZFŚS	5.874,00 zł	5.874,00 zł	100,0%
	85378		Usuwanie skutków klęsk żywiołowych	112.900,00 zł	112.900,00 zł	100,0%
		3110	Świadczenia społeczne	112.900,00 zł	112.900,00 zł	100,0%
	85395		Pozostała działalność	54.182,00 zł	54.181,90 zł	100,0%
		3110	Świadczenia społeczne	52.733,00 zł	52.732,90 zł	100,0%
		4210	Zakup materiałów i wyposażenia	491,00 zł	491,00 zł	100,0%
		4300	Zakup usług pozostałych	400,00 zł	400,00 zł	100,0%
		4600	Kary i odszkodowania wypłacone na rzecz osób fizycznych	558,00 zł	558,00 zł	100,0%
854			Edukacyjna opieka wychowawcza	317.810,00 zł	317.527,41 zł	99,9%
	85401		Świetlice szkolne	20.869,00 zł	20.867,68 zł	100,0%
		3020	Nagrody i wydatki osobowe nie zaliczone do wynagrodzeń	553,00 zł	552,40 zł	99,9%
		3030	Różne wydatki na rzecz osób fizycznych	517,00 zł	517,20 zł	100,0%
		4010	Wynagrodzenia osobowe pracowników	15.825,00 zł	15.824,25 zł	100,0%
		4110	Składki na ubezpieczenie społeczne	2.738,00 zł	2.737,68 zł	100,0%
		4120	Składka na FP	396,00 zł	396,15 zł	100,0%
		4440	Odpisy na ZFŚS	840,00 zł	840,00 zł	100,0%
	85495		Pozostała działalność	9.450,00 zł	9.450,00 zł	100,0%
		4300	Zakup usług pozostałych	9.450,00 zł	9.450,00 zł	100,0%
	85404		Przedszkole „Plastuś”	287.491,00 zł	287.209,73 zł	99,9%
		3020	Nagrody i wydatki osobowe nie zaliczone do wynagrodzeń	8.400,00 zł	8.398,50 zł	100,0%
		3030	Różne wydatki na rzecz osób fizycznych	100,00 zł	100,00 zł	100,0%
		4010	Wynagrodzenia osobowe pracowników	166.805,00 zł	166.603,08 zł	99,9%
		4040	Dodatkowe wynagrodzenie roczne	13.726,00 zł	13.725,79 zł	100,0%
		4110	Składki na ubezpieczenie społeczne	32.760,00 zł	32.759,56 zł	100,0%
		4120	Składka na FP	4.485,00 zł	4.418,19 zł	98,5%
		4210	Zakup materiałów i wyposażenia	11.414,00 zł	11.410,36 zł	100,0%
		4220	Zakup środków żywności	30.250,00 zł	30.246,09 zł	100,0%
		4260	Zakup energii	5.620,00 zł	5.619,31 zł	100,0%
		4300	Zakup usług pozostałych	2.247,00 zł	2.246,29 zł	100,0%
		4410	Podróże służbowe krajowe	138,00 zł	137,40 zł	100,0%
		4430	Różne opłaty i składki	24,00 zł	24,00 zł	100,0%
		4440	Odpisy na ZFŚS	11.484,00 zł	11.484,00 zł	100,0%
		4580	Pozostałe odsetki	6,00 zł	5,16 zł	86,0%
		4600	Kary i odszkodowania wypłacone na rzecz osób fizycznych	32,00 zł	32,00 zł	100,0%
900			Gospodarka komunalna i ochrona środowiska	3.946.679,00 zł	1.119.244,39 zł	28,4%
	90001		Gospodarka ściekowa i ochrona wód	328.967,00 zł	225.746,91 zł	68,6%
		6050	Wydatki inwestycyjne jednostek budżetowych	328.967,00 zł	225.746,91 zł	68,6%
	90003		Oczyszczanie miast i wsi	62.064,00 zł	61.618,70 zł	99,3%
		4210	Zakup materiałów i wyposażenia	64,00 zł	64,00 zł	100,0%
		4300	Zakup usług pozostałych	62.064,00 zł	61.554,70 zł	99,2%
	90004		Utrzymanie zieleni w miastach i gminach	32.000,00 zł	30.147,99 zł	94,2%
		4300	Zakup usług pozostałych	32.000,00 zł	30.147,99 zł	94,2%
	90015		Oświetlenie ulic, placów i dróg	268.425,00 zł	199.261,01 zł	74,2%

Dział	Rozdział	§	Treść	Kwota	Wykonanie	% wykonania
		4210	Zakup materiałów i wyposażenia	1.000,00 zł	385,00 zł	38,5%
		4260	Zakup energii	225.190,00 zł	184.719,85 zł	82,0%
		4300	Zakup usług pozostałych	2.235,00 zł	1.500,00 zł	67,1%
		6050	Wydatki inwestycyjne jednostek budżetowych	40.000,00 zł	12.656,16 zł	31,6%
	90095		Pozostała działalność	3.255.223,00 zł	602.469,78 zł	18,5%
		4210	Zakup materiałów i wyposażenia	7.872,00 zł	7.139,12 zł	90,7%
		4300	Zakup usług pozostałych	128,00 zł	128,00 zł	100,0%
		6050	Wydatki inwestycyjne jednostek budżetowych	3.247.223,00 zł	595.202,66 zł	18,3%
921			Kultura i ochrona dziedzictwa narodowego	77.183,00 zł	77.369,43 zł	100,2%
	92109		Domy i ośrodki kultury, świetlice i kluby	14.700,00 zł	14.892,84 zł	101,3%
		4210	Zakup materiałów i wyposażenia	4.000,00 zł	4.196,92 zł	104,9%
		6050	Wydatki inwestycyjne jednostek budżetowych	10.700,00 zł	10.695,92 zł	100,0%
	92116		Biblioteki	62.483,00 zł	62.476,59 zł	100,0%
		3020	Nagrody i wydatki osobowe nie zaliczone do wynagrodzeń	289,00 zł	288,64 zł	99,9%
		3030	Różne wydatki na rzecz osób fizycznych	253,00 zł	252,38 zł	99,8%
		4010	Wynagrodzenia osobowe pracowników	42.488,00 zł	42.487,45 zł	100,0%
		4040	Dodatkowe wynagrodzenie roczne	3.260,00 zł	3.259,27 zł	100,0%
		4110	Składki na ubezpieczenie społeczne	8.161,00 zł	8.160,40 zł	100,0%
		4120	Składka na FP	1.124,00 zł	1.123,49 zł	100,0%
		4210	Zakup materiałów i wyposażenia	1.653,00 zł	1.652,70 zł	100,0%
		4240	Zakup pomocy naukowych, dydaktycznych i książek	1.088,00 zł	1.087,20 zł	99,9%
		4260	Zakup energii	1.037,00 zł	1.036,94 zł	100,0%
		4300	Zakup usług pozostałych	1.621,00 zł	1.619,59 zł	99,9%
		4410	Podróże służbowe krajowe	61,00 zł	60,60 zł	99,3%
		4440	Odpisy na ZFŚS	1.448,00 zł	1.447,93 zł	100,0%
926			Kultura fizyczna i sport	75.316,00 zł	74.980,15 zł	99,6%
	92604		Instytucje kultury fizycznej (klub)	75.316,00 zł	74.980,15 zł	99,6%
		3020	Nagrody i wydatki osobowe nie zaliczone do wynagrodzeń	93,00 zł	92,60 zł	99,6%
		3030	Różne wydatki na rzecz osób fizycznych	18.901,00 zł	18.859,00 zł	99,8%
		4010	Wynagrodzenia osobowe pracowników	9.576,00 zł	9.575,50 zł	100,0%
		4040	Dodatkowe wynagrodzenie roczne	71,00 zł	70,26 zł	99,0%
		4110	Składki na ubezpieczenie społeczne	3.130,00 zł	3.129,51 zł	100,0%
		4120	Składka na FP	375,00 zł	373,39 zł	99,6%
		4210	Zakup materiałów i wyposażenia	7.000,00 zł	6.930,28 zł	99,0%
		4260	Zakup energii	2.890,00 zł	2.888,01 zł	99,9%
		4300	Zakup usług pozostałych	20.379,00 zł	19.819,60 zł	97,3%
		4430	Różne opłaty i składki	2.280,00 zł	2.273,00 zł	99,7%
		4440	Odpisy na ZFŚS	621,00 zł	620,54 zł	99,9%
	92604		Instytucje kultury fizycznej (sport masowy)	10.000 zł	10.348,46 zł	103,5%
		4210	Zakup materiałów i wyposażenia	9.000,00 zł	8.928,46 zł	99,2%
		4300	Zakup usług pozostałych	1.000,00 zł	1.420,00 zł	142,0%
x	x	x		14.691.700,00 zł	11.418.929,13 zł	77,7%
			Ogółem	14.691.700,00 zł	11.418.929,13 zł	77,7%

Wydawca: Wojewoda Wielkopolski

Redakcja: Wydział Nadzoru i Kontroli Wielkopolskiego Urzędu Wojewódzkiego w Poznaniu
aleja Niepodległości 16/18, tel. 854 16 34, e-mail – dzu@poznan.uw.gov.pl, www.poznan.uw.gov.pl

Skład, druk i rozpowszechnianie:

Skład – Ośrodek Informatyki WUW, Poznań, tel. 852 90 44

Druk – Ośrodek Małej Poligrafii Zakładu Obsługi Administracji, al. Niepodległości 18, Poznań

Rozpowszechnianie – Administracja i stały punkt sprzedaży – Wielkopolski Urząd Wojewódzki w Poznaniu, ul. Kościuszki 93, pok. PI 18 tel. 854 14 09

Egzemplarze bieżące można nabywać w punkcie sprzedaży Dziennika Urzędowego:

- Wielkopolski Urząd Wojewódzki w Poznaniu, Poznań ul. Kościuszki 93, pok. PI 18, tel. 854 14 09 (także egzemplarze z lat ubiegłych),
- Wielkopolski Urząd Wojewódzki w Poznaniu, Delegatura w Kaliszu, Kalisz pl. Św. Józefa 5, pok. 132
- Wielkopolski Urząd Wojewódzki w Poznaniu, Delegatura w Koninie, Konin al. 1 Maja 7, pok. 170, blok „B”
- Wielkopolski Urząd Wojewódzki w Poznaniu, Delegatura w Lesznie, Leszno pl. Kościuszki 4, pok. 101
- Wielkopolski Urząd Wojewódzki w Poznaniu, Delegatura w Pile, Piła al. Niepodległości 33/35, pok. 214

zbiory Dziennika Urzędowego wraz ze skorowidzami są wyłożone do powszechnego wglądu w Wielkopolskim Urzędzie Wojewódzkim, w godz. 9⁰⁰-14⁰⁰

Tłoczono z polecenia Wojewody Wielkopolskiego w Ośrodku Małej Poligrafii Zakładu Obsługi Administracji
al. Niepodległości 18, Poznań