



DZIENNIK URZĘDOWY

WOJEWÓDZTWA WIELKOPOLSKIEGO

Poznań, dnia 7 czerwca 2002 r.

Nr 79

TREŚĆ

Poz.:

ROZPORZĄDZENIA WOJEWODY WIELKOPOLSKIEGO

- 2045** – nr 20/02 z dnia 4 czerwca 2002 r. zmieniające rozporządzenie w sprawie ustanowienia obrębów ochronnych na wodach województwa wielkopolskiego 8636
- 2046** – nr 21/02 z dnia 4 czerwca 2002 r. w sprawie podjęcia działań w związku z wystąpieniem wścieklizny u zwierząt 8636

UCHWAŁY RAD GMIN

- 2047** – nr XXXVI/261/2002 Rady Miejskiej Ostrzeszów z dnia 28 lutego 2002 r. w sprawie budżetu miasta i gminy Ostrzeszów na 2002 rok 8638
- 2048** – nr LVII/514/02 Rady Miejskiej Gminy Pobiedziska z dnia 19 marca 2002 r. w sprawie nadania nazwy projektowanym ulicom we wsi Biskupice 8654
- 2049** – nr XLI/290/2002 Rady Miejskiej w Kępnie z dnia 17 kwietnia 2002 r. w sprawie wprowadzenia dodatkowych zwolnień od podatku od nieruchomości 8654
- 2050** – nr XXX/179/02 Rady Miejskiej w Miłosławiu z dnia 23 kwietnia 2002 r. zmieniająca uchwałę Nr X/59/99 w sprawie regulaminu organizacyjnego Urzędu Gminy Miłosław 8655
- 2051** – nr XXVIII/267/2002 Rady Miejskiej Gminy Stęszew z dnia 24 kwietnia 2002 r. w sprawie ustalenia wysokości bonifikaty od opłaty za przekształcenie prawa użytkowania wieczystego w prawo własności 8657
- 2052** – nr XXVIII/269/2002 Rady Miejskiej Gminy Stęszew z dnia 24 kwietnia 2002 r. w sprawie uznania drzew za pomniki przyrody 8657
- 2053** – nr XLIX/342/2002 Rady Miejskiej w Krotoszynie z dnia 25 kwietnia 2002 r. w sprawie zwolnień w podatku od nieruchomości dla przedsiębiorców 8658
- 2054** – nr LII/516/2002 Rady Miejskiej w Jarocinie z dnia 26 kwietnia 2002 r. w sprawie klasyfikacji i opłat za składowanie odpadów na wysypisku śmieci 8659
- 2055** – nr XXXII/220/02 Rady Gminy Dobrzyca z dnia 29 kwietnia 2002 r. zmieniająca uchwałę w sprawie ustalenia opłaty administracyjnej 8660
- 2056** – nr XXXVIII/208/02 Rady Miejskiej w Pogorzeli z dnia 20 maja 2002 r. w sprawie podziału gminy na okręgi wyborcze na terenie Miasta i Gminy Pogorzela 8660
- 2057** – nr XXXVII/266/2002 Rady Gminy w Łubowie z dnia 3 czerwca 2002 r. w sprawie miejscowego planu zagospodarowania przestrzennego terenu pod oczyszczalnię ścieków w Przyborowie, dz. nr ewid. 26/10 8661
- 2058** – nr XLIV/487/2002 Rady Miejskiej w Swarzędzu z dnia 27 lutego 2002 r. w sprawie zatwierdzenia ceny za składowanie 1 tony odpadów komunalnych, gruzu i ziemi na Składowisku Odpadów Komunalnych w Rabowicach 8664
- 2059** – nr XLIV/488/2002 Rady Miejskiej w Swarzędzu z dnia 27 lutego 2002 r. w sprawie zmiany uchwały Rady Miejskiej w Swarzędzu Nr V/21/99 z dnia 26.01.1999 r. dotyczącej ustalenia minimalnych stawek czynszu dzierżawionych gruntów 8664

OBWIESZCZENIE WOJEWODY WIELKOPOLSKIEGO

- 2060** – z dnia 4 czerwca 2002 r. w sprawie informacji o wyrejestrowaniu z rejestru związków międzygminnych Wodno-Kanalizacyjnego Związku Gmin z siedzibą w Ostrowie Wielkopolskim 8665

DECYZJA PREZESA URZĘDU REGULACJI ENERGETYKI

- 2061** – nr OPO-820/1282-A/5/2002/IV/MW z dnia 29 maja 2002 r. w sprawie zatwierdzenia taryfy dla ciepła ustalonej przez Przedsiębiorstwo Gospodarki Komunalnej i Mieszkaniowej Sp. z o.o. z siedzibą w Turku 8665

SPRAWOZDANIA

2062 – sprawozdanie roczne z wykonania budżetu gminy Kórnik za 2001 rok.....	8669
2063 – sprawozdanie opisowe z wykonania budżetu gminy Łęka Opatowska za 2001 rok	8702
2064 – uchwała nr XXX/211/02 Rady Gminy i Miasta w Zbąszyniu z dnia 29 kwietnia 2002 r. w sprawie sprawozdania z wykonania budżetu objętego uchwałą budżetową za rok 2001	8713
2065 – sprawozdanie z wykonania budżetu Gminy i Miasta Zbąszyń za 2001 rok.....	8713

2045

ROZPORZĄDZENIE Nr 20/02 WOJEWODY WIELKOPOLSKIEGO

z dnia 4 czerwca 2002 r.

zmieniające rozporządzenie w sprawie ustanowienia obrębów ochronnych na wodach województwa wielkopolskiego

Na podstawie art. 15 ust. 2, pkt 1 oraz art. 14 ust. 1 ustawy z dnia 18 kwietnia 1985 r. o rybactwie śródlądowym (Dz.U. z 1999 r. Nr 66 poz. 750, z 2000 r. Nr 120, poz. 1268, z 2001 r. Nr 81, poz. 875 i z 2002 r. Nr 115, poz. 1229, Nr 110, poz. 1189) oraz art. 39 ustawy z dnia 5 czerwca 1998 r. o administracji rządowej w województwie (Dz.U. z 2001 r. Nr 80, poz. 872, Nr 128, poz. 1407) w związku z §15 Rozporządzenia Ministra Rolnictwa i Rozwoju Wsi z dnia 12 listopada 2001 r. w sprawie połowu ryb oraz warunków chowu, hodowli i połowu innych organizmów żyjących w wodzie (Dz.U. Nr 138 poz. 1559) zarządza się co następuje:

§1

W załączniku do rozporządzenia Nr 30/01 Wojewody Wielkopolskiego z dnia 25 września 2001 r. w sprawie ustanowienia obrębów ochronnych na wodach województwa wielkopolskiego (Dz.Ur. Woj. Wielkopolskiego Nr 118, poz. 2259) w części obejmującej wykaz obrębów ochronnych dodaje się punkt 13a, który otrzymuje brzmienie:

Obręb „Jezioro Łękno” położony na terenie gminy Zaniemyśl. Wchodzi w skład obwodu rybackiego Nr 179 Jezioro Jezioro Wielkie. Obręb znajduje się w południowo-wschodniej części jeziora Łękno, obejmuje jego przybrzeżną część 10 m w głąb jeziora na długości 100 m linii brzegu od kamienia w zachodniej części dzikiej plaży do budynków Leśniczówki Łękno. Obręb ustanawia się od 1 maja do 31 lipca.

§2

Wykonanie rozporządzenia powierza się Dyrektorowi Wydziału Środowiska i Rolnictwa Wielkopolskiego Urzędu Wojewódzkiego w Poznaniu.

§3

Rozporządzenie wchodzi w życie po upływie 14 dni od dnia ogłoszenia w Dzienniku Urzędowym Województwa Wielkopolskiego.

Wojewoda Wielkopolski
(-) *Andrzej Nowakowski*

2046

ROZPORZĄDZENIE Nr 21/02 WOJEWODY WIELKOPOLSKIEGO

z dnia 4 czerwca 2002 r.

w sprawie podjęcia działań w związku z wystąpieniem wścieklizny u zwierząt

Na podstawie art. 39 ustawy z dnia 5 czerwca 1998 r. o administracji rządowej w województwie (Dz.U. z 2001 r. Nr 80 poz. 872 i Nr 128, poz. 1407) w związku z art. 23 ust. 1 pkt 3, 4 i 5 oraz art. 23 ust. 2 ustawy z dnia 24 kwietnia 1997 r. o

zwalczaniu chorób zakaźnych zwierząt, badaniu zwierząt rzeźnych i mięsa oraz o Inspekcji Weterynaryjnej (Dz.U. z 1999 r. Nr 66, poz. 752, z 2001 r. Nr 29, poz. 320 i Nr 129, poz. 1438), zarządza się, co następuje:

§1

1. Za obszary, na których występuje wścieklizna uznaje się w województwie wielkopolskim poniżej wymienione miejscowości, w ich granicach administracyjnych:
 - 1) w powiecie gnieźnieńskim:
w gminie Witkowo: Piaski,
 - 2) w powiecie kościańskim:
w gminie Śmigiel: Stara Przysieka Pierwsza,
 - 3) w powiecie międzychodzkiem:
w gminie Międzychód: Kamionna,
 - 4) w powiecie rawickim:
w gminie Miejska Górka: Miejska Górka.
2. Za obszary, na których występuje zagrożenie wystąpieniem wścieklizny, uznaje się w województwie wielkopolskim poniżej wymienione miejscowości w ich granicach administracyjnych:
 - 1) w powiecie gnieźnieńskim:
w gminie Witkowo: Ćwierdzin, Kołaczkowo, Małachowicz-Złych Miejsc, Wierzchowiska, Witkówko,
 - 2) w powiecie kościańskim:
 - a) w gminie Kościan: Nielęgowo, Widziszewo,
 - b) w gminie Śmigiel: Bruszczewo, Gniewowo, Parsko, Przysieka Polska, Sławie, Stare Bojanowo, Stara Przysieka Druga, Wonieść, Żydowo,
 - 3) w powiecie międzychodzkiem:
w gminie Międzychód: Kamionna,
 - 4) w powiecie rawickim:
 - a) w gminie Miejska Górka: Dąbrowa, Gostkowo, Karolinki, Konary, Niemarzyn, Roszkowo, Roszkówko, Rozstępniewo, Rzyczkowo, Sobiałkowo, Woszczkowo, Zakrzewo,
 - b) w gminie Pakosław: Chojno,
 - c) w gminie Rawicz: Sarnówka, Żołędnica.

§2

Na granicach obszarów określonych w §1 ust. 1 nakazuje się umieścić przy drogach, ścieżkach dla pieszych i parkingach czytelne tablice informujące o wystąpieniu wścieklizny.

§3

1. W przypadku, gdy obwód łowiecki w znaczeniu przyjętym przez przepisy ustawy z dnia 13 października 1995 r. prawo łowieckie (Dz.U. 1995, Nr 147, poz. 713, z 1997 r., Nr 14, poz. 72, z 1997 r., Nr 110, poz. 715, z 1997 r., Nr 60, poz. 369, z 1997 r., Nr 133, poz. 884, z 1997 r., Nr 88,

- poz. 554, z 1998 r., Nr 106, poz. 668, z 1999 r., Nr 40, poz. 401, z 2000 r., Nr 120, poz. 1268 i z 2001 r., Nr 81, poz. 875, Nr 110, poz. 1189, Nr 125, poz. 1366) znajduje się w całości lub części, na obszarze, o którym mowa w §1, to w tym obwodzie łowieckim zakazuje się polowań i odłowów zwierząt łownych za wyjątkiem odstrzałów sanitarnych nakazanych przez właściwego powiatowego lekarza weterynarii oraz polowań indywidualnych.
2. Na obszarach określonych w §1 zakazuje się wprowadzania do obrotu gospodarczego:
 - a) towarów pochodzących z polowań indywidualnych i odstrzałów sanitarnych,
 - b) zwłok zwierząt padłych wskutek wścieklizny.

§4

Zakazy, o których mowa w §3 obowiązują wszystkie osoby zamieszkałe oraz osoby czasowo przebywające na obszarach określonych w §1, a także użytkowników, właścicieli i zarządców gruntów, służbę leśną, zarządców i dzierżawców obwodów łowieckich.

§5

Wykonanie rozporządzenia powierza się właściwym terytorialnie powiatowym lekarzom weterynarii oraz właściwym organom jednostek samorządu terytorialnego.

§6

Rozporządzenie obowiązuje przez okres jednego miesiąca od dnia wejścia w życie, z tym że w powiecie rawickim na obszarach miejscowości:

- a) w gminie Miejska Górka: Dąbrowa, Gostkowo, Karolinki, Konary, Miejska Górka, Niemarzyn, Roszkowo, Roszkówko, Rozstępniewo, Rzyczkowo, Sobiałkowo, Woszczkowo, Zakrzewo,
- b) w gminie Pakosław: Chojno,
- c) w gminie Rawicz: Sarnówka, Żołędnica, rozporządzenie obowiązuje przez okres trzech miesięcy od dnia wejścia w życie.

§7

Rozporządzenie wchodzi w życie z dniem podania go do wiadomości publicznej poprzez ogłoszenie w Głosie Wielkopolskim.

Wojewoda Wielkopolski
(-) *Andrzej Nowakowski*

2047

UCHWAŁA Nr XXXVI/261/2002 RADY MIEJSKIEJ OSTRZESZÓW

z dnia 28 lutego 2002 r.

w sprawie budżetu miasta i gminy Ostrzeszów na 2002 rok

Na podstawie art. 18 ust. 2 pkt 4, pkt 9 lit. d ustawy z dnia 8 marca 1990 roku o samorządzie gminnym (j.t. Dz.U. z 2001 r. Nr 142, poz. 1591), art. 116 ust. 1, art. 124 ust. 1, 2, 3 art. 128 ust. 2 ustawy z dnia 26 listopada 1998 roku o finansach publicznych (Dz.U. Nr 155, poz. 1014 ze zmianami) Rada Miejska uchwala co następuje:

§1

1. Uchwala się dochody i wydatki budżetu miasta i gminy Ostrzeszów na 2002 rok w następujących wielkościach:
 - dochody 25.835.444 zł,
w tym:
dotacje na zadania zlecone – 2.070.871 zł,
dotacje celowe otrzymane przez gminę na podstawie porozumień z organami administracji rządowej i samorządowej – 60.000 zł,
 - wydatki 26.634.973 zł,
w tym:
wydatki na zadania zlecone – 2.070.871 zł,
wydatki na realizację zadań realizowanych przez gminę na podstawie porozumień z organami administracji rządowej i samorządowej – 60.000 zł,
zgodnie z Załącznikami Nr 1 i 2 do niniejszej Uchwały.
2. Uchwala się spłatę kredytów i pożyczek w:
 - a) BZ WBK S.A. I O/Ostrzeszów na finansowanie inwestycji i remontów 457.120 zł,
 - b) PKO BP O/Kępno na finansowanie inwestycji i remontów komunalnych, oświatowych drogowych i mieszkaniowych 339.000 zł,
 - c) WFOŚ i GW w Poznaniu na budowę kanalizacji ogólnospławnej w Ostrzeszowie 60.000 zł,
 - d) WFOŚ i GW w Poznaniu na przebudowę kotłowni na kotłownię zasilaną gazem w budynku UMiG w Ostrzeszowie 20.000 zł,
 - e) BZ WBK S.A. I o/Ostrzeszów na dofinansowanie inwestycji i remontów 236.200 zł,
zgodnie z Załącznikiem Nr 3 do niniejszej Uchwały.
3. Uchwala się pokrycie niedoboru budżetowego na 2002 rok z kredytu bankowego na finansowanie inwestycji i remontów komunalnych, oświatowych i drogowych zgodnie z Załącznikiem Nr 3 do niniejszej Uchwały.
4. Uchwala się plan realizacji inwestycji i remontów miasta i gminy Ostrzeszów w 2001 r., zgodnie z Załącznikiem Nr 4 do niniejszej Uchwały.

§2

Określa się plan przychodów i rozchodów na 2002 rok Ośrodka Sportu i Rekreacji w Ostrzeszowie, zgodnie z załącznikiem Nr 5 do niniejszej Uchwały.

§3

Określa się plan przychodów i wydatków środków specjalnych jednostek budżetowych na 2002 rok, zgodnie z załącznikiem Nr 6 do niniejszej Uchwały.

§4

Określa się plan przychodów i wydatków Gminnego Funduszu Ochrony Środowiska i Gospodarki Wodnej w 2002 roku, zgodnie z załącznikiem Nr 7 do niniejszej Uchwały.

§5

Określa się dochody i wydatki związane z realizacją zadań z zakresu administracji rządowej i innych zadań zleconych jednostce samorządu terytorialnego ustawami, zgodnie z załącznikiem Nr 8 do niniejszej Uchwały.

§6

Określa się dotację przedmiotową w kwocie 250.000 zł z przeznaczeniem na wyrównanie różnic w cenie za oczyszczanie ścieków płaconą przez ludność.

§7

Ustala się dochody z tytułu wydawania zezwoleń na sprzedaż napojów alkoholowych i wydatki na realizację gminnego programu profilaktyki i rozwiązywania problemów alkoholowych w wysokości 270.000 zł.

§8

Ustala się wielkość dotacji dla podmiotów nie zaliczanych do sektora finansów publicznych na cele publiczne związane z realizacją zadań gminy, w wysokości 698.610 zł.

§9

1. Ustala się kwotę dotacji dla Ośrodka Sportu i Rekreacji w Ostrzeszowie (zakład budżetowy) w wysokości 100.000 zł z przeznaczeniem na utrzymanie boisk, basenu, terenów rekreacyjnych i kempingu.
2. Ustala się kwotę dotacji dla Ośrodka Sportu i Rekreacji (zakład budżetowy) w wysokości 83.200 zł z przeznaczeniem na remont stadionu miejskiego znajdującego się na terenie Ośrodka.

§10

Ustala się kwotę dotacji dla instytucji kultury:

1. Ostrzeszowskie Centrum Kultury w Ostrzeszowie 349.150 zł.
2. Biblioteka 280.850 zł.

§11

Upoważnia się Zarząd Miasta i Gminy do:

1. Zaciągania kredytów i pożyczek na pokrycie występującego w ciągu roku niedoboru budżetu do wysokości 500.000 zł.
2. Dokonywania zmian w planie wydatków budżetowych między rozdziałami i paragrafami w ramach danego działu.

§12

Wykonanie Uchwały powierza się Zarządowi Miasta i Gminy.

§13

Uchwała wchodzi w życie z dniem podjęcia z mocą obowiązującą od dnia 1 stycznia 2002 r. i podlega ogłoszeniu w Dzienniku Urzędowym Województwa Wielkopolskiego.

Przewodniczący
Rady Miejskiej
(-) mgr inż. Ryszard Rewinkowski

Załącznik Nr 1
do Uchwały Nr XXXVI/261/2002
Rady Miejskiej Ostrzeszów
z dnia 28.02.2002 r.

DOCHODY BUDŻETOWE – 2002 r.

w zł

Wyszczególnienie	Rozdział	§	Dochody 2002 r.	Uwagi
1	2	3	4	5
Dział 010 Rolnictwo i łowiectwo			8.700	
Infrastruktura wodociągowa i sanitacyjna wsi	01010		-	
- środki na dofinansowanie własnych inwestycji gmin pozyskane z innych źródeł		629	-	
Zwalczanie chorób zakaźnych zwierząt oraz badania monitoringowe pozostałości chemicznych i biologicznych w tkankach zwierząt i produktach pochodzenia zwierzęcego	01022		8.700	
- wpływy z usług		083	8.700	
Dział 020 Leśnictwo			101.800	
Pozostała działalność	02095		101.800	
- dochody z najmu i dzierżawy składników majątkowych Skarbu Państwa lub jednostek samorządu terytorialnego oraz innych umów o podobnym charakterze		075	1.800	
- wpływy ze sprzedaży wyrobów i składników majątkowych		084	100.000	
Dział 100 Górnictwo i kopalnictwo			1.900	
Pozostała działalność	10095		1.900	
- wpływy z opłaty eksploatacyjnej		046	1.900	
Dział 700 Gospodarka mieszkaniowa			625.257	
Gospodarka gruntami i nieruchomościami	70005		625.257	
- wpływy z opłat za zarząd, użytkowanie i użytkowanie wieczyste nieruchomości		047	60.000	
- dochody z najmu i dzierżawy składników majątkowych Skarbu Państwa lub jednostek samorządu terytorialnego oraz innych umów o podobnym charakterze		075	70.000	
- wpływy z różnych opłat		069	-	
- wpływy z tytułu odpłatnego nabycia prawa własności nieruchomości		077	495.257	
- pozostałe odsetki		092	-	
Dział 710 Działalność usługowa			10.000	
w tym: dotacje na podstawie porozumień z organami administracji rządowej			10.000	
Cmentarze	71035		10.000	
- dotacje celowe otrzymane z budżetu państwa na zadania bieżące realizowane przez gminę na podstawie porozumień z organami administracji rządowej		202	10.000	
Dział 750 Administracja publiczna			562.660	
w tym: zadania zlecone			200.300	
Urzędy wojewódzkie	75011		147.800	
- dotacje celowe otrzymane z budżetu państwa na realizację zadań bieżących z zakresu administracji rządowej oraz innych zadań zleconych gminie ustawami		201	147.800	

Urzędy gmin	75023		92.360	
- grzywny, mandaty i inne kary pieniężne od ludności		057	9.000	
- wpływy z różnych opłat		069	160	
- dochody z najmu i dzierżawy składników majątkowych Skarbu Państwa lub jednostek samorządu terytorialnego oraz innych umów o podobnym charakterze		075	19.000	
- wpływy z usług		083	2.200	
- pozostałe odsetki		092	61.000	
- wpływy z różnych dochodów		097	1.000	
Spis powszechny i inne	75056		52.500	
- dotacje celowe otrzymane z budżetu państwa na realizację zadań bieżących z zakresu administracji rządowej oraz innych zadań zleconych gminie ustawami		201	52.500	
Pozostała działalność	75095		270.000	
- wpływy z opłat za zezwolenie na sprzedaż alkoholu		048	270.000	
Dział 751 Urzędy naczelników organów władzy państwowej, kontroli i ochrony prawa oraz sądownictwa			3.271	
w tym: zadania zlecone			3.271	
Wybory do Sejmu i Senatu	75108		-	
- dotacje celowe otrzymane z budżetu państwa na realizację zadań bieżących z zakresu administracji rządowej oraz innych zadań zleconych gminie ustawami		201	-	
Urzędy naczelników organów władzy państwowej, kontroli i ochrony prawa	75101		3.271	
- dotacje celowe otrzymane z budżetu państwa na realizację zadań bieżących z zakresu administracji rządowej oraz innych zadań zleconych gminie ustawami		201	3.271	
Dział 754 Bezpieczeństwo publiczne i ochrona przeciwpożarowa			900	
w tym: zadania zlecone			900	
Obrona cywilna	75414		900	
- dotacje celowe otrzymane z budżetu państwa na realizację zadań bieżących z zakresu administracji rządowej oraz innych zadań zleconych gminie ustawami		201	900	
Dział 756 Dochody od osób prawnych, od osób fizycznych i od innych jednostek nie posiadających osobowości prawnej			12.893.375	
Wpływy z podatku dochodowego od osób fizycznych	75601		183.000	
- podatek od działalności gospodarczej osób fizycznych opłacany w formie karty podatkowej		035	180.000	
- odsetki od nieterminowych wpłat z tytułu podatków i opłat		091	3.000	
Wpływy z podatku rolnego, podatku leśnego, podatku od czynności cywilnoprawnych oraz podatków i opłat lokalnych od osób prawnych i innych jednostek organizacyjnych	75615		4.879.361	
- podatek od nieruchomości		031	4.687.627	
- podatek rolny		032	1.000	
- podatek leśny		033	45.000	
- podatek od środków transportowych		034	108.434	
- podatek od czynności cywilnoprawnych		050	20.300	
- odsetki od nieterminowych wpłat z tytułu podatków i opłat		091	17.000	
- wpływy z różnych opłat		069	-	
Wpływy z podatku rolnego, podatku leśnego, podatku od spadków i darowizn, podatku od czynności cywilnoprawnych oraz podatków i opłat lokalnych od osób fizycznych	75616		3.589.498	
- podatek od nieruchomości		031	2.657.288	
- podatek rolny		032	83.000	
- podatek leśny		033	12.200	
- podatek od środków transportowych		034	406.363	
- podatek od spadków i darowizn		036	65.000	
- podatek od posiadania psów		037	28.647	
- wpływy z opłaty targowej		043	40.000	
- wpływy z opłaty administrac.za czynności urzędowe		045	4.000	
- podatek od czynności cywilnoprawnych		050	250.000	
- wpływy z różnych opłat		069	1.000	
- odsetki od nieterminowych wpłat z tytułu podatków i opłat		091	42.000	

Wpływy z innych opłat stanowiących dochody jednostek samorządu terytorialnego na podstawie ustaw	75618		470.000	
- wpływy z opłaty skarbowej		041	466.000	
- odsetki od nieterminowych wpłat z tytułu podatków i opłat		091	4.000	
Udziały gmin w podatkach stanowiących dochód budżetu państwa	75621		3.766.858	
- podatek dochodowy od osób fizycznych		001	3.516.858	
- podatek dochodowy od osób prawnych		002	250.000	
- odsetki za nieterminowe rozliczenia płacone przez urząd skarbowy		089	-	
Dywidendy	75624		4.658	
- dywidendy i kwoty uzyskane ze zbycia praw majątkowych		074	4.658	
Dział 758 Różne rozliczenia			9.582.253	
Część oświatowa subwencji ogólnej dla jednostek samorządu terytorialnego	75801		8.441.809	
- subwencje ogólne z budżetu państwa		292	8.441.809	
Część podstawowa subwencji ogólnej dla gmin	75802		10.534	
- subwencje ogólne z budżetu państwa		292	10.534	
Część rekompensująca subwencji ogólnej dla gmin	75805		1.129.910	
- subwencje ogólne z budżetu państwa		292	1.129.910	
Dział 801 Oświata i wychowanie			66.028	
Szkoły podstawowe	80101		13.500	
- dochody z najmu i dzierżawy składników majątkowych Skarbu Państwa lub jednostek samorządu terytorialnego oraz innych umów o podobnym charakterze		075	13.500	
Zespoły ekonomiczno - administracyjne szkół	80114		5.200	
- pozostałe odsetki		092	5.200	
Pozostała działalność	80195		47.328	
- dotacje celowe otrzymane z budżetu państwa na zadania bieżące realizowane przez gminę na podstawie porozumień z organami administracji rządowej		202	-	
- dotacje celowe otrzymane z budżetu państwa na realizację własnych zadań bieżących gmin		203	47.328	
Dział 853 Opieka społeczna			1.918.900	
w tym: zadania zlecone			1.866.400	
Ośrodki wsparcia	85303		278.700	
- dotacje celowe otrzymane z budżetu państwa na realizację zadań bieżących z zakresu administracji rządowej oraz innych zadań zleconych gminie ustawami		201	278.700	
Składki na ubezpieczenie zdrowotne opłacane za osoby pobierające niektóre świadczenia z pomocy społecznej	85313		55.000	
- dotacje celowe otrzymane z budżetu państwa na realizację zadań bieżących z zakresu administracji rządowej oraz innych zadań zleconych gminie ustawami		201	55.000	
Zasiłki i pomoc w naturze oraz składki na ubezpieczenie społeczne	85314		1.008.100	
- dotacje celowe otrzymane z budżetu państwa na realizację zadań bieżących z zakresu administracji rządowej oraz innych zadań zleconych gminie ustawami		201	1.008.100	
Dodatki mieszkaniowe	85315		-	
- dotacje celowe otrzymane z budżetu państwa na realizację własnych zadań bieżących gmin		203	-	
Zasiłki rodzinne, pielęgnacyjne i wychowawcze	85316		14.800	
- dotacje celowe otrzymane z budżetu państwa na realizację zadań bieżących z zakresu administracji rządowej oraz innych zadań zleconych gminie ustawami		201	14.800	
Ośrodki pomocy społecznej	85319		363.700	
- pozostałe odsetki		092	2.200	
- dotacje celowe otrzymane z budżetu państwa na realizację zadań bieżących z zakresu administracji rządowej oraz innych zadań zleconych gminie ustawami		201	361.500	
Usługi opiekuńcze i specjalistyczne usługi opiekuńcze	85328		183.800	
- dotacje celowe otrzymane z budżetu państwa na realizację zadań bieżących z zakresu administracji rządowej oraz innych zadań zleconych gminie ustawami		201	148.300	
- wpływy z usług		083	35.500	

Pozostała działalność	85395		14.800	
- wpływy z usług		083	14.800	
- wpływy z różnych dochodów		097	-	
- dotacje celowe otrzymane z budżetu państwa na realizację zadań bieżących z zakresu administracji rządowej oraz innych zadań zleconych gminie ustawami		201	-	
- dotacje celowe otrzymane z budżetu państwa na realizację własnych zadań bieżących gmin		203	-	
- dotacje otrzymane z funduszy celowych na realizację zadań bieżących jednostek sektora finansów publicznych		244	-	
Dział 854 Edukacyjna opieka wychowawcza			10.400	
Przedszkola	85404		10.400	
- dochody z najmu i dzierżawy		075	10.400	
Dział 900 Gospodarka komunalna i ochrona środowiska			-	
w tym: zadania zlecone			-	
Oświetlenie ulic, placów i dróg	90015			
- dotacje celowe otrzymane z budżetu państwa na realizację zadań bieżących z zakresu administracji rządowej oraz innych zadań zleconych gminie ustawami		201	-	
Dział 921 Kultura i ochrona dziedzictwa narodowego			50.000	
w tym: zadania realizowane na podstawie porozumień z jednostkami samorządu terytorialnego			50.000	
Biblioteki	92116		50.000	
- dotacje celowe otrzymane z powiatu na zadanie bieżące realizowane na podstawie porozumień między jednostkami samorządu terytorialnego		232	50.000	
- dotacje celowe otrzymane od samorządu województwa na zadania bieżące realizowane na podstawie porozumień między jednostkami samorządu terytorialnego		233	-	
OGÓLEM DOCHODY			25.835.444	
w tym:				
- zadania zlecone			2.070.871	
- zadania zlecone wynikające z porozumień z organami administracji rządowej i samorządowej			60.000	

Załącznik Nr 2
do Uchwały Nr XXXVI/261/2002
Rady Miejskiej Ostrzeszów
z dnia 28.02.2002 r.

WYDATKI BUDŻETOWE – 2002 r.

w zł

Wyszczególnienie	Rozdział	§	Wydatki 2002 r.	Uwagi
1	2	3	4	5
Dział 010 Rolnictwo i łowiectwo			216.530	
Zwalczanie chorób zakaźnych zwierząt oraz badanie monitoringowe pozostałości chemicznych i biologicznych w tkankach zwierząt i produktach pochodzenia zwierzęcego	1022		5.450	
- wynagrodzenia agencyjno - prowizyjne		4100	4.350	
- zakup materiałów i wyposażenia		4210	1.000	
- zakup usług pozostałych		4300	100	
lżby rolnicze	1030		1.680	
- wpłaty gmin na rzecz izb rolniczych w wysokości 2% uzyskanych wpływów z podatku rolnego		2850	1.680	
Pozostała działalność	1095		9.400	
- zakup materiałów i wyposażenia		4210	2.700	
- zakup leków i materiałów medycznych		4230	1.050	
- zakup usług pozostałych		4300	4.350	
- różne opłaty i składki		4430	1.300	

Infrastruktura wodociągowa i sanitacyjna wsi	1010		200.000
- wydatki inwestycyjne jednostek budżetowych		6050	200.000
Dział 020 Leśnictwo			55.000
Pozostała działalność	2095		55.000
- zakup usług pozostałych		4300	55.000
Dział 600 Transport i łączność			1.845.000
Drogi publiczne krajowe	60011		50.000
- dotacje celowe z budżetu na finansowanie lub dofinansowanie kosztów realizacji inwestycji i zakupów inwestycyjnych innych jednostek sektora finansów publicznych		6220	50.000
Drogi publiczne wojewódzkie	60013		50.000
- dotacje celowe z budżetu na finansowanie lub dofinansowanie kosztów realizacji inwestycji i zakupów inwestycyjnych innych jednostek sektora finansów publicznych		6220	50.000
Drogi publiczne powiatowe	60014		10.000
- dotacje celowe z budżetu na finansowanie lub dofinansowanie kosztów realizacji inwestycji i zakupów inwestycyjnych innych jednostek sektora finansów publicznych		6220	10.000
Drogi publiczne gminne	60016		1.735.000
- zakup materiałów i wyposażenia		4210	15.000
- zakup usług remontowych		4270	1078.000
- zakup usług pozostałych		4300	155.000
- wydatki inwestycyjne jednostek budżetowych		6050	487.000
Dział 700 Gospodarka mieszkaniowa			195.873
Gospodarka gruntami i nieruchomościami	70005		195.873
- zakup usług pozostałych		4300	177.000
- opłaty na rzecz budżetu państwa		4510	2.873
- różne opłaty i składki		4430	6.000
- wydatki inwestycyjne jednostek budżetowych		6050	10.000
Dział 710 Działalność usługowa			15.000
w tym: zadania realizowane na podstawie porozumień z organami administracji rządowej			10.000
Cmentarze	71035		15.000
- zakup usług remontowych		4270	15.000
Dział 750 Administracja publiczna			3.101.816
w tym: zadania zlecone			200.300
Urzędy wojewódzkie	75011		147.800
- wynagrodzenia osobowe pracowników		4010	102.642
- dodatkowe wynagrodzenie roczne		4040	7.827
- składki na ubezpieczenie społeczne		4110	34.171
- składki na Fundusz Pracy		4120	3.160
Rady gmin	75022		397.540
- różne wydatki na rzecz osób fizycznych		3030	377.440
- podróże służbowe krajowe		4410	927
- podróże służbowe zagraniczne		4420	1.073
- zakup materiałów i wyposażenia		4210	3.100
- zakup usług pozostałych		4300	15.000
Urzędy gmin	75023		2.445.397
- nagrody i wydatki osobowe nie zaliczane do wynagrodzeń		3020	4542
- różne wydatki na rzecz osób fizycznych		3030	-
- wynagrodzenia osobowe pracowników		4010	1.547.592
- dodatkowe wynagrodzenie roczne		4040	120.000
- składki na ubezpieczenie społeczne		4110	294.973
- składki na Fundusz Pracy		4120	43.000
- zakup materiałów i wyposażenia		4210	107.184
- zakup energii		4260	60.000
- zakup usług remontowych		4270	70.000
- zakup usług pozostałych		4300	121.029
- podróże służbowe krajowe		4410	24.000
- podróże służbowe zagraniczne		4420	-
- różne opłaty i składki		4430	10.050
- odpisy na zakładowy fundusz świadczeń socjalnych		4440	43.027
- wydatki na zakupy inwestycyjne jednostek budżetowych		6060	
Pobór podatków, opłat i nieopodatkowanych należności budżetowych	75047		23.000
- wynagrodzenia agencyjno - prowizyjne		4100	23.000

Spis powszechny i inne	75056		52.500
w tym: zadania zlecone			52.500
- podróże służbowe krajowe		4410	800
- składki na ubezpieczenie społeczne		4110	9.210
- składki na Fundusz Pracy		4120	1.270
- zakup materiałów i wyposażenia		4210	360
- zakup usług pozostałych		4300	40.860
Pozostała działalność	75095		35.579
- składki na ubezpieczenie społeczne		4110	800
- składki na Fundusz Pracy		4120	200
- zakup materiałów i wyposażenia		4210	8.184
- zakup energii		4260	800
- zakup usług remontowych		4270	-
- zakup usług pozostałych		4300	3.075
- różne opłaty i składki		4430	22.520
Dział 751 Urzędy naczelnych organów władzy państwowej, kontroli i ochrony prawa oraz sądownictwa			3.271
w tym: zadania zlecone			3.271
Urzędy naczelnych organów władzy państwowej, kontroli i ochrony prawa	75101		3.271
- zakup materiałów i wyposażenia		4210	1800
- zakup usług pozostałych		4300	1471
Wybory do Sejmu i Senatu	75108		-
- różne wydatki na rzecz osób fizycznych		3030	-
- składki na ubezpieczenie społeczne		4110	-
- składki na Fundusz Pracy		4120	-
- zakup materiałów i wyposażenia		4210	-
- zakup usług pozostałych		4300	-
- podróże służbowe krajowe		4410	-
Dział 754 Bezpieczeństwo publiczne i ochrona przeciwpożarowa			100.900
w tym: zadania zlecone			900
Ochotnicze straże pożarne	75412		100.000
- różne wydatki na rzecz osób fizycznych		3030	10.000
- zakup materiałów i wyposażenia		4210	24.868
- zakup energii		4260	15.000
- zakup usług remontowych		4270	33.132
- zakup usług pozostałych		4300	8.000
- podróże służbowe krajowe		4410	1.000
- różne opłaty i składki		4430	8.000
- wydatki na zakupy inwestycyjne jednostek budżetowych		6060	-
Obrona cywilna	75414		900
w tym: zadania zlecone			900
- zakup usług remontowych		4270	900
Dział 757 Obsługa długu publicznego			500.000
Obsługa papierów wartościowych kredytów i pożyczek jednostek samorządu terytorialnego	75702		500.000
- odsetki i dyskonto od krajowych skarbowych papierów wartościowych oraz pożyczek i kredytów		8070	500.000
Dział 758 Różne rozliczenia			320.000
Rezerwy ogólne i celowe	75818		320.000
- rezerwy (na poręczenia)		4810	320.000
Dział 801 Oświata i wychowanie			11.498.524
Szkoły podstawowe	80101		7.254.924
- nagrody i wydatki osobowe nie zaliczane do wynagrodzeń		3020	137.100
- różne wydatki na rzecz osób fizycznych		3030	
- stypendia różne		3250	
- wynagrodzenia osobowe pracowników		4010	3.942.800
- dodatkowe wynagrodzenie roczne		4040	320.100
- składki na ubezpieczenie społeczne		4110	762.200
- składki na Fundusz Pracy		4120	104.500
- wpłaty na Państwowy Fundusz Rehabilitacji Osób Niepełnosprawnych		4140	5.000
- zakup materiałów i wyposażenia		4210	197.100
- zakup leków i materiałów medycznych		4230	4.300
- zakup pomocy naukowych dydaktycznych i książek		4240	85.300
- zakup energii		4260	130.000

- zakup usług remontowych		4270	120.000
- zakup usług pozostałych		4300	100.000
- podróże służbowe krajowe		4410	8.000
- odpisy na zakładowy fundusz świadczeń socjalnych		4440	338.524
- wydatki inwestycyjne jednostek budżetowych		6050	1.000.000
Przedszkola przy szkołach podstawowych	80104		295.600
- nagrody i wydatki osobowe nie zaliczane do wynagrodzeń		3020	13.300
- różne wydatki na rzecz osób fizycznych		3030	-
- stypendia różne		3250	-
- wynagrodzenia osobowe pracowników		4010	190.000
- dodatkowe wynagrodzenie roczne		4040	15.800
- składki na ubezpieczenia społeczne		4110	36.800
- składki na Fundusz Pracy		4120	5.100
- zakup materiałów i wyposażenia		4210	10.000
- zakup leków i materiałów medycznych		4230	-
- zakup pomocy naukowych, dydaktycznych i książek		4240	2.000
- zakup energii		4260	6.000
- zakup usług remontowych		4270	-
- zakup usług pozostałych		4300	4.200
- podróże służbowe krajowe		4410	-
- odpisy na zakładowy fundusz świadczeń socjalnych		4440	12.400
Gimnazja	80110		3.175.000
- nagrody i wydatki osobowe nie zaliczane do wynagrodzeń		3020	27.000
- różne wydatki na rzecz osób fizycznych		3030	-
- stypendia różne		3250	-
- wynagrodzenia osobowe pracowników		4010	2.100.000
- dodatkowe wynagrodzenie roczne		4040	138.000
- składki na ubezpieczenia społeczne		4110	400.200
- składki na Fundusz Pracy		4120	54.800
- wpłaty na Państwowy Fundusz Rehabilitacji Osób Niepełnosprawnych		4140	5.000
- zakup materiałów i wyposażenia		4210	90.000
- zakup leków i materiałów medycznych		4230	2.200
- zakup pomocy naukowych, dydaktycznych i książek		4240	55.600
- zakup energii		4260	75.000
- zakup usług remontowych		4270	20.000
- zakup usług pozostałych		4300	60.000
- podróże służbowe krajowe		4410	3.300
- odpisy na zakładowy fundusz świadczeń socjalnych		4440	143.900
Dowożenie uczniów do szkół	80113		265.000
- zakup usług pozostałych		4300	265.000
Zespoły ekonomiczno - administracyjne szkół	80114		451.900
- nagrody i wydatki osobowe nie zaliczane do wynagrodzeń		3020	1.300
- wynagrodzenia osobowe pracowników		4010	277.300
- dodatkowe wynagrodzenie roczne		4040	22.000
- składki na ubezpieczenia społeczne		4110	53.500
- składki na Fundusz Pracy		4120	7.300
- zakup materiałów i wyposażenia		4210	40.000
- zakup usług pozostałych		4300	41.000
- podróże służbowe krajowe		4410	3.000
- odpisy na zakładowy fundusz świadczeń socjalnych		4440	6.500
Dokształcanie i doskonalenie nauczycieli	80146		56.100
- stypendia różne		3250	8.100
- zakup usług pozostałych		4300	40.000
- podróże służbowe krajowe		4410	8.000
Dział 851 Ochrona zdrowia			270.000
Przeciwdziałanie alkoholizmowi	85154		270.000
- nagrody i wydatki osobowe nie zaliczane do wynagrodzeń		3020	-
- różne wydatki na rzecz osób fizycznych		3030	-
- zakup materiałów i wyposażenia		4210	37.000
- zakup energii		4260	11.000
- zakup usług remontowych		4270	-
- zakup usług pozostałych		4300	141.000
- podróże służbowe krajowe		4410	500
- różne opłaty i składki		4430	500

- wydatki inwestycyjne jednostek budżetowych		6050	80.000
Dział 853 Opieka społeczna			4.002.983
w tym: zadania zlecone			1.866.400
Ośrodki wsparcia	85303		278.700
w tym: zadania zlecone			278.700
- nagrody i wydatki osobowe nie zaliczane do wynagrodzeń		3020	1.400
- wynagrodzenia osobowe pracowników		4010	170.500
- dodatkowe wynagrodzenie roczne		4040	14.800
- składki na ubezpieczenia społeczne		4110	33.200
- składki na Fundusz Pracy		4120	4.600
- zakup materiałów i wyposażenia		4210	9.700
- zakup środków żywności		4220	1.900
- zakup energii		4260	9.500
- zakup usług remontowych		4270	-
- zakup usług pozostałych		4300	24.300
- podróże służbowe krajowe		4410	1.000
- różne opłaty i składki		4430	2.300
- odpisy na zakładowy fundusz świadczeń socjalnych		4440	5.500
Składki na ubezpieczenie zdrowotne opłacane za osoby pobierające niektóre świadczenia z pomocy społecznej	85313		55.000
w tym zadania zalecone		4130	55.000
- składki na ubezpieczenie zdrowotne			55.000
Zasiłki i pomoc w naturze oraz składki na ubezpieczenia społeczne	85314		1.220.708
w tym: zadania zlecone			1.008.100
- świadczenia społeczne		3110	1.000.708
- składki na ubezpieczenie społeczne		4110	220.000
Dodatki mieszkaniowe	85315		1.000.000
- świadczenia społeczne		3110	997.000
- zakup usług pozostałych		4300	3.000
Zasiłki rodzinne, pielęgnacyjne i wychowawcze	85316		14.800
w tym: zadania zlecone			14.800
- świadczenia społeczne		3110	14.800
Ośrodki pomocy społecznej	85319		686.482
w tym: zadania zlecone			361.500
- nagrody i wydatki osobowe nie zaliczane do wynagrodzeń		3020	2.400
- wynagrodzenia osobowe pracowników		4010	484.800
- dodatkowe wynagrodzenie roczne		4040	39.300
- składki na ubezpieczenia społeczne		4110	88.200
- składki na Fundusz Pracy		4120	12.100
- zakup materiałów i wyposażenia		4210	9.500
- zakup energii		4260	5.800
- zakup usług pozostałych		4300	28.562
- podróże służbowe krajowe		4410	1.590
- różne opłaty i składki		4430	960
- odpisy na zakładowy fundusz świadczeń socjalnych		4440	13.270
- wydatki inwestycyjne jednostek budżetowych		6050	
Usługi opiekuńcze i specjalistyczne usługi opiekuńcze	85328		405.570
w tym: zadania zlecone			148.300
- zakup usług pozostałych		4300	405.570
Pozostała działalność	85395		341.723
w tym: zadania zlecone			-
- dotacja podmiotowa z budżetu dla jednostek niezaliczanych do sektora finansów publicznych		2580	7.050
- nagrody i wydatki osobowe nie zaliczane do wynagrodzeń		3020	2.500
- świadczenia społeczne		3110	32.000
- wynagrodzenia osobowe pracowników		4010	146.400
- dodatkowe wynagrodzenie roczne		4040	12.400
- składki na ubezpieczenia społeczne		4110	26.000
- składki na Fundusz Pracy		4120	3.600
- zakup materiałów i wyposażenia		4210	40.073
- zakup środków żywności		4220	2.000
- zakup energii		4260	20.000
- zakup usług remontowych		4270	-
- zakup usług pozostałych		4300	34.600
- podróże służbowe krajowe		4410	500
- różne opłaty i składki		4430	1.000

- odpisy na zakładowy fundusz świadczeń socjalnych		4440	5.600
- wydatki inwestycyjne jednostek budżetowych		6050	8.000
Dział 854 Edukacyjna opieka wychowawcza			2.226.704
Świetlice szkolne	85401		480.100
- nagrody i wydatki osobowe nie zaliczane do wynagrodzeń		3020	500
- wynagrodzenia osobowe pracowników		4010	344.700
- dodatkowe wynagrodzenie roczne		4040	28.500
- składki na ubezpieczenia społeczne		4110	66.700
- składki na Fundusz Pracy		4120	9.100
- zakup materiałów i wyposażenia		4210	7.000
- zakup pomocy naukowych, dydaktycznych i książek		4240	2.000
- zakup usług pozostałych		4300	2.000
- odpisy na zakładowy fundusz świadczeń socjalnych		4440	19.600
Przedszkola	85404		1.716.604
- nagrody i wydatki osobowe nie zaliczane do wynagrodzeń		3020	6.900
- różne wydatki na rzecz osób fizycznych		3030	-
- stypendia różne		3250	-
- wynagrodzenia osobowe pracowników		4010	937.800
- dodatkowe wynagrodzenie roczne		4040	82.200
- składki na ubezpieczenia społeczne		4110	182.400
- składki na Fundusz Pracy		4120	25.000
- zakup materiałów i wyposażenia		4210	68.000
- zakup leków i materiałów medycznych		4230	1.000
- zakup pomocy naukowych, dydaktycznych i książek		4240	7.500
- zakup energii		4260	20.000
- zakup usług remontowych		4270	15.000
- zakup usług pozostałych		4300	20.000
- podróże służbowe krajowe		4410	3.100
- odpisy na zakładowy fundusz świadczeń socjalnych		4440	58.504
- dotacja podmiotowa z budżetu dla publicznych szkół i innych publicznych placówek oświatowo - wychowawczych		2590	289.200
Kolonie i obozy oraz inne formy wypoczynku dzieci i młodzieży szkolnej	85412		30.000
- zakup materiałów i wyposażenia		4210	2.500
- dotacja przedmiotowa z budżetu dla jednostek nie zaliczanych do sektora finansów publicznych		2630	27.500
Pomoc materialna dla uczniów	85415		-
- stypendia oraz inne formy pomocy dla uczniów		3240	-
Dział 900 Gospodarka komunalna i ochrona środowiska			1.283.312
w tym: zadania zlecone			-
Gospodarka ściekowa i ochrona wód	90001		250.000
- dotacja przedmiotowa z budżetu dla jednostek nie zaliczonych do sektora finansów publicznych		2630	250.000
- wydatki inwestycyjne jednostek budżetowych		6050	-
Oczyszczanie miast i wsi	90003		90.000
- zakup materiałów i wyposażenia		4210	3.000
- zakup usług pozostałych		4300	87.000
Utrzymanie zieleni w miastach i gminach	90004		60.000
- zakup materiałów i wyposażenia		4210	1.000
- zakup usług pozostałych		4300	59.000
Oświetlenie ulic, placów i dróg	90015		350.000
w tym: zadania zlecone			-
- zakup energii		4260	140.000
- zakup usług remontowych		4270	-
- zakup usług pozostałych		4300	210.000
Pozostała działalność	90095		533.312
- zakup materiałów i wyposażenie		4210	10.000
- zakup usług remontowych		4270	31.312
- zakup usług pozostałych		4300	122.000
- różne opłaty i składki		4430	-
- wydatki inwestycyjne jednostek budżetowych		6050	370.000
Dział 921 Kultura i ochrona dziedzictwa narodowego			665.000
w tym: zadania wynikające z porozumień z jednostkami samorządu terytorialnego			50.000
Centra kultury i sztuki	92113		349.150
- dotacja podmiotowa z budżetu dla instytucji kultury		2550	349.150

Biblioteki	92116		280.850	
- dotacja podmiotowa z budżetu dla instytucji kultury		2550	280.850	
Pozostała działalność	92195		35.000	
- zakup materiałów i wyposażenia		4210	20.000	
- zakup usług remontowych		4270	-	
- zakup usług pozostałych		4300	15.000	
Dział 926 Kultura fizyczna i sport			335.060	
Instytucje kultury fizycznej	92604		183.200	
- dotacja podmiotowa z budżetu dla zakładu budżetowego		2510	100.000	
- dotacje celowe z budżetu na finansowanie lub dofinansowanie kosztów realizacji inwestycji i zakupów inwestycyjnych zakładów budżetowych		6210	83.200	
Zadania z zakresu kultury fizycznej i sportu	92605		151.860	
- dotacja celowa z budżetu na finansowanie lub dofinansowanie zadań zleconych do realizacji stowarzyszeniom		2820	124.860	
- zakup materiałów i wyposażenia		4210	16.000	
- zakup usług pozostałych		4300	7.500	
- różna opłaty i składki		4430	3.500	
OGÓŁEM WYDATKI			26.634.973	
w tym: - zadania zlecone			2.070.871	
- wydatki na realizację zadań realizowanych przez gminę na podstawie porozumień z organami administracji rządowej i samorządowej			60.000	

Załącznik Nr 3
do Uchwały Nr XXXVI/261/2002
Rady Miejskiej Ostrzeszów
z dnia 28.02.2002 r.

**PRZYCHODY ZWIĄZANE Z FINANSOWANIEM DEFICYTU BUDŻETOWEGO ORAZ ROZCHODY
ZWIĄZANE ZE SPŁATĄ KREDYTÓW I POŻYCZEK**

Wyszczególnienie	§	Kwota w zł	Uwagi
1	2	3	4
Przychody z zaciągniętych pożyczek i kredytów na rynku krajowym	952	1.911.849	
Spłaty otrzymanych krajowych kredytów i pożyczek	992	1.112.320	

Uwaga:
Spłata kredytów i pożyczek nastąpi z dochodów własnych.

Załącznik Nr 4
do Uchwały Nr XXXVI/261
Rady Miejskiej Ostrzeszów
z dnia 28.02.2002 r.

PLAN REALIZACJI INWESTYCJI I REMONTÓW MIASTA I GMINY OSTRZESZÓW NA 2002 ROK

Lp.	Dz/Rozdz/§	Temat	Kwota zł
1.	010/01010/6050	Wodociągowanie wsi	200.000
		Zakończenie Rogaszyce Królewskie	
		Rojów Olszyna	
		Niedźwiedz – Marydół – Korpysy	

		WIEŚ	
2.	600/60016/4270	Remont nawierzchni bitumicznych (remonty cząstkowe, dziury) i nakładki bitumiczne lub powierzchniowe utrwalenia na drogach w tym:	500.000
		- remont nawierzchni bitumicznych (dziury) 150.000	
		- droga Olszyna Rojów – remont kapitalny 185.000	
		- droga Kozły 85.000	
		- droga Rojów – Meszyny 30.000	
		- droga Pustkowie – Wygoda Tokarska 50.000	
	600/60016/4270	Remont urządzeń odwadniających – przepusty	50.000
	600/60016/4270	Remont dróg nieulepszonych	30.000
	600/60016/4270	Remont dróg ulepszonych – tłuczeń, kliniec, niesort kamienny	50.000
	600/60016/4270	Odnowienie rowów i ścinka poboczy	20.000
	600/60016/4270	Prześwietlenie i wycinka drzew i krzewów przy drogach gminnych	20.000
	600/60016/6050	Budowa drogi Zajązki – Siedlików	150.000
		MIASTO	
	600/60016/4270	Remont nawierzchni bitumicznych	165.000
		- remonty cząstkowe 100.000	
		- nakładka na ścieżce przy drodze nr 11 50.000	
		- powierzchniowe utrwalenie ul. Wierzbowa 15.000	
	600/60016/4270	Remonty chodników	163.000
		- ul. Kamienna 80.000	
		- ul. Przemysłowa 25.000	
		- ul. Okrzei 25.000	
		- ul. Wieluńska I etap 33.000	
	600/60016/4270	Remont urządzeń odwadniających (czyszczenie, remont, przepusty)	30.000
	600/60016/4270	Remont dróg nieulepszonych – równiarka	20.000
	600/60016/4270	Remont dróg ulepszonych: tłuczeń, kliniec, niesort kamienny, rumosz bitumiczny – poprawienie stanu przejezdności al. Wolności (połączenie z ul. Grunwaldzką), Gajowa, Wrzosowa i Zaulek	30.000
	600/60016/6050	Budowa ulic:	337.000
		- Stara Droga	
		- ZWM	
		Dofinansowanie remontów i budowy dróg z innymi zarządcami dróg:	
	600/60011/6220	Budowa ścieżek pieszo – rowerowych wzdłuż drogi nr 11	50.000
	600/60013/6220	do na skrzyżowaniu ulic A. Krajowej, Kolejowa, Łąkowa	50.000
	600/60014/6220	Budowa chodnika ul. Pogodna – Olszyna	10.000
3.	700/70005/6050	Wykupy gruntów (wykup niezbędnych gruntów i chodników)	10.000
4.	710/71035/4270	Remont pomnika Powstańców Wlkp. na cmentarzu w Ostrzeszowie	15.000
5.	750/75023/4270	Przebudowa budynku UMiG (budowa biura obsługi klienta, sekretariatu)	60.000
6.	754/75412/4270	Remont strażnic OSP	33.132
7.	801/80101/4270	Remonty w szkołach podstawowych (niezbędne naprawy i awarie oraz remont ogrzewania w Szkole Podstawowej w Potaśni)	120.000
	801/80110/6050	Budowa hali sportowej w Szkole Podstawowej Nr 2 i Gimnazjum Nr 2	800.000
		Budowa Szkoły Podstawowej w Szkalrcie Przygodzickiej	200.000
	801/80110/4270	Remonty w gimnazjach – awarie	20.000
8.	851/85154/6050	Remont w budynku przy ul. Pocztowej w tym budowa nawierzchni pod Skate Park 20.000zł	80.000
9.	853/85395/6050	Wymiana sprzętu w Dz. D. P. S.	8.000
10.	854/85404/4270	Remonty w Przedszkolach – awarie	15.000
11.	900/90095/6050	Udział Gminy Ostrzeszów w budowie kanalizacji Mikstat – Ostrzeszów	270.000
12.	900/90095/6050	Budowa targowiska przy ul. Łąkowej	100.000
13.	926/92604/6210	Remont stadionu miejskiego	83.200
			3.689.332

Załącznik Nr 5
do Uchwały Nr XXXVI/261/2002
Rady Miejskiej Ostrzeszów
z dnia 28.02.2002 r.

**PLAN PRZYCHODÓW I ROZCHODÓW OŚRODKA SPORTU I REKREACJI
W OSTRZESZOWIE NA ROK 2002**

Lp.	Wyszczególnienie	Ośrodek Sportu i Rekreacji zakład budżetowy	Uwagi
1	2	3	4
1.	Przychody	952.200	
1.1.	Dotacja budżetowa	183.200	
2.	Pozostałe przychody	769.000	
3.	Stan funduszu obrotowego na początek roku		
2.	Rozchody	952.200	
2.1.	Wynagrodzenia	409.100	
2.	Materiały i usługi	339.800	
3.	Składki na ubezpieczenie społeczne i Fundusz Pracy	84.100	
4.	Inwestycje i remonty	83.200	
5.	Pozostałe rozchody	30.000	
6.	Stan funduszu obrotowego na koniec roku	10.000	

Załącznik Nr 6
do Uchwały Nr XXXVI/261/2002
Rady Miejskiej Ostrzeszów
z dnia 28.02.2002 r.

**PLAN PRZYCHODÓW I WYDATKÓW ŚRODKÓW SPECJALNYCH JEDNOSTEK BUDŻETOWYCH
NA 2002 ROK**

w zł

Lp.	Wyszczególnienie	Ogółem	w tym:				
			Rozdz.80101	Rozdz.80110	Rozdz.85401	Rozdz.85404	Rozdz.60016
			Szkoły Podstawowe	Gimnazja	Świetlice szkolne	Przedszkola	Drogi publiczne gminne
1	2	3	4	5	6	7	8
1	Przychody	666.100	76.200	8.100	240.000	336.800	5.000
	1. Wpływy z usług	636.000	60.000	-	240.000	336.000	-
	2. Odsetki	2.100	1.200	100	-	800	-
	3. Wpływy z różnych opłat	28.000	15.000	8.000	-	-	5.000
2	Wydatki	666.100	76.200	8.100	240.000	336.800	5.000
	1. Wynagrodzenia	134.000	6.000	-	-	128.000	-
	2. Materiały i usługi	120.900	69.000	8.100	-	38.800	5.000
	3. Składki na ubezpieczenia społeczne i Fundusz Pracy	27.200	1.200	-	-	26.000	-
	4. Zakup środków żywności	384.000	-	-	240.000	144.000	-

ŚRODKI SPECJALNE BUDŻETU MIASTA I GMINY

- | | |
|--|---|
| <p>1. Dział 801 Oświata i wychowanie
Rozdział 80101 Szkoły Podstawowe, 80110 Gimnazja
Przychodami są opłaty za obiady komercyjne.
Wydatkami są różne wydatki na potrzeby szkoły.</p> <p>2. Dział 854 Edukacja opieka wychowawcza.
Rozdział 85404 Przedszkola.
Przychodami są wpływy z tytułu opłaty za żywienie dzieci oraz stała opłata za przedszkole.
Wydatkiem jest częściowe pokrywanie kosztów przyrządzenia posiłków oraz koszt żywienia.</p> | <p>3. Dział 854 Edukacyjna opieka wychowawcza.
Rozdział 85401 świetlice szkolne.
Przychodami są opłaty za obiady.
Wydatkiem jest koszt posiłków.</p> <p>4. Dział 600 Transport i łączność.
Rozdział 60016 Drogi publiczne gminne.
Przychodami są opłaty za zajęcie pasa jezdni.
Wydatki przeznaczone są na akcję zimową i remonty dróg.</p> |
|--|---|

Załącznik Nr 7
do Uchwały Nr XXXVI/261/2002
Rady Miejskiej Ostrzeszów
z dnia 28.02.2002 r.

ZESTAWIENIE PRZYCHODÓW I WYDATKÓW GMINNEGO FUNDUSZU OCHRONY ŚRODOWISKA I GOSPODARKI WODNEJ W OSTRZESZOWIE NA 2002 ROK

PRZYCHODY

Lp.	Źródła przychodu	Kwota zł.
1.	Środki z 2001 roku	107.000
2.	Refundacja opłat i kar naliczonych przez Urząd Marszałkowski Województwa Wielkopolskiego	85.000
3.	Opłaty za usunięcie drzew lub krzewów	0
4.	Kary za usunięcie drzew lub krzewów bez wymaganego zezwolenia	0
5.	Dotacje i refundacje	20.000
6.	Ogółem przychody	212.000

WYDATKI

Lp.	Zadanie	Kwota zł
1.	Przeniesienie wydatków z 2001 roku	29.000
2.	Refundacja kosztów segregacji odpadów dla Zakładu Oczyszczania Spółka z o.o.	41.000
3.	Zakup pojemników do segregacji zbiórki odpadów	40.000
4.	Edukacja ekologiczna, wydawanie i kolportaż informatorów	20.000
5.	Akcja „Sprzątanie świata”, likwidacja dzikich wysypisk	10.000
6.	Refundacja niskiej emisji zanieczyszczeń pyłowych w rejonie Rynku – dofinansowanie zmiany ogrzewania	5.000
7.	Urządzenie zieleni miejskiej	67.000
8.	Ogółem wydatki	212.000

Załącznik Nr 8
do Uchwały Nr XXXVI/261/2002
Rady Miejskiej Ostrzeszów
z dnia 28.02.2002 r.

**DOCHODY I WYDATKI ZWIĄZANE Z REALIZACJĄ ZADAŃ Z ZAKRESU ADMINISTRACJI RZĄDOWEJ
I INNYCH ZADAŃ ZLECONYCH JEDNOSTCE SAMORZĄDU TERYTORIALNEGO USTAWAMI**

w zł

Dział	Rozdział	§	Wyszczególnienie	Dochody	Wydatki	Uwagi
1	2	3	4	5	6	7
750			Administracja publiczna	200.300	200.300	
	75011		Urzędy wojewódzkie	147.800	147.800	
		201	dotacje celowe otrzymane z budżetu państwa na realizację zadań bieżących z zakresu administracji rządowej oraz innych zadań zleconych gminie ustawami	147.800		
		4010	wynagrodzenia osobowe pracowników		102.642	
		4040	dodatkowe wynagrodzenia roczne		7.827	
		4110	składki na ubezpieczenie społeczne		34.171	
		4120	składki na Fundusz Pracy		3.160	
	75056		Spis powszechny i inne	52.500	52.500	
		201	dotacje celowe otrzymane z budżetu państwa na realizację zadań bieżących z zakresu administracji rządowej oraz innych zadań zleconych gminie ustawami	52.500		
		4110	składki na ubezpieczenie społeczne		9.210	
		4120	składki na Fundusz Pracy		1.270	
		4210	zakup materiałów i wyposażenia		360	
		4300	zakup usług pozostałych		40.860	
		4410	podróże służbowe krajowe		800	
751			Urzędy naczelnych organów władzy państwowej, kontroli i ochrony prawa oraz sądownictwa	3.271	3.271	
	75101		Urzędy naczelnych organów władzy państwowej, kontroli i ochrony prawa	3.271	3.271	
		201	dotacje celowe otrzymane z budżetu państwa na realizację zadań bieżących z zakresu administracji rządowej oraz innych zadań zleconych gminie ustawami	3.171		
		4210	zakup materiałów i wyposażenia		1.800	
		4300	zakup usług pozostałych		1.471	
754			Bezpieczeństwo publiczne i ochrona przeciwpożarowa	900	900	
	75414		Obrona cywilna	900	900	
		201	dotacje celowe otrzymane z budżetu państwa na realizację zadań bieżących z zakresu administracji rządowej oraz innych zadań zleconych gminie ustawami	900		
		4270	zakup usług remontowych		900	
853			Opieka Społeczna	1.866.400	1.866.400	
	85303		Ośrodki wsparcia	278.700	278.700	
		201	dotacje celowe otrzymane z budżetu państwa na realizację zadań bieżących z zakresu administracji rządowej oraz innych zadań zleconych gminie ustawami	278.700		
		3020	nagrody i wydatki osobowe nie zaliczone do wynagrodzeń		1.400	
		4010	wynagrodzenia osobowe pracowników		170.500	
		4040	dodatkowe wynagrodzenia roczne		14.800	
		4110	składki na ubezpieczenia społeczne		33.200	
		4120	składki na Fundusz Pracy		4.600	

		4210	zakup materiałów i wyposażenia		9.700	
		4220	zakup środków żywności		1.900	
		4260	zakup energii		9.500	
		4270	zakup usług remontowych		-	
		4300	zakup usług pozostałych		24.300	
		4410	podróże służbowe krajowe		1.000	
		4430	różne opłaty i składki		2.300	
		4440	odpisy na zakładowy fundusz świadczeń socjalnych		5.500	
	85313		Składki na ubezpieczenie zdrowotne opłacane za osoby pobierające niektóre świadczenia z pomocy społecznej.	55.000	55.000	
		201	dotacje celowe otrzymane z budżetu państwa na realizację zadań bieżących z zakresu administracji rządowej oraz innych zadań zleconych gminie ustawami.	55.000		
		4130	Składki na ubezpieczenie zdrowotne		55.000	
	85314		Zasiłki i pomoc w naturze oraz składki na ubezpieczenia społeczne	1.008.100	1.008.100	
		201	dotacje celowe otrzymane z budżetu państwa na realizację zadań bieżących z zakresu administracji rządowej oraz innych zadań zleconych gminie ustawami	1.008.100		
		3110	świadczenia społeczne		781.100	
		4110	składki na ubezpieczenia społeczne		220.000	
	85316		Zasiłki rodzinne, pielęgnacyjne i wychowawcze	14.800	14.800	
		201	dotacje celowe otrzymane z budżetu państwa na realizację zadań bieżących z zakresu administracji rządowej oraz innych zadań zleconych gminie ustawami	14.800		
		3110	świadczenia społeczne		14.800	
	85319		Ośrodki pomocy społecznej	361.500	361.500	
		201	dotacje celowe otrzymane z budżetu państwa na realizację zadań bieżących z zakresu administracji rządowej oraz innych zadań zleconych gminie ustawami	361.500		
		3020	nagrody i wydatki osobowe nie zaliczone do wynagrodzeń		1.200	
		4010	wynagrodzenia osobowe pracowników		254.000	
		4040	dotatkowe wynagrodzenia roczne		25.500	
		4110	składki na ubezpieczenia społeczne		50.000	
		4120	składki na Fundusz Pracy		6.800	
		4210	zakup materiałów i wyposażenia		4.000	
		4260	zakup energii		3.000	
		4300	zakup usług pozostałych		10.000	
		4410	podróże służbowe krajowe		600	
		4430	różne opłaty i składki		400	
		4440	odpisy na zakładowy fundusz świadczeń socjalnych		6.000	
	85328		Usługi opiekuńcze i specjalistyczne usługi opiekuńcze	148.300	148.300	
		201	dotacje celowe otrzymane z budżetu państwa na realizację zadań bieżących z zakresu administracji rządowej oraz innych zadań zleconych gminie ustawami	148.300		
		4300	zakup usług pozostałych		148.300	
900			Gospodarka komunalna i ochrona środowiska	-	-	
	90015		Oświetlenie ulic, placów i dróg	-	-	
		201	dotacje celowe otrzymane z budżetu państwa na realizację zadań bieżących z zakresu administracji rządowej oraz innych zadań zleconych gminie ustawami	-		
		4260	zakup energii	-	-	

**DOCHODY ZWIĄZANE Z REALIZACJĄ ZADAŃ Z ZAKRESU ADMINISTRACJI RZĄDOWEJ ORAZ INNYCH ZADAŃ
ZLECONYCH JEDNOSTCE SAMORZĄDU TERYTORIALNEGO USTAWAMI W 2001 ROKU**

Dział	Rozdział	§	Wyszczególnienie	Dochody
1	2	3	4	5
750			Administracja publiczna	28.000
	75011		Urzędy wojewódzkie	28.000
		069	Wpływy z różnych opłat	28.000
853			Opieka społeczna	7.100
	85328		Usługi opiekuńcze i specjalistyczne usługi opiekuńcze	7.100
		083	Wpływy z usług	7.100
			OGÓLEM	35.100

2048

UCHWAŁA Nr LVII/514/02 RADY MIEJSKIEJ GMINY POBIEDZISKA

z dnia 19 marca 2002 r.

w sprawie nadania nazwy projektowanym ulicom we wsi Biskupice

Na podstawie art. 18 ust. 2 pkt 13 ustawy z dnia 8 marca 1990 roku o samorządzie gminnym (Dz.U. z 2001 r. nr 142, poz. 1591 i zmiany (oraz Zarządzenia Ministra Gospodarki Komunalnej z dnia 28 czerwca 1968 roku o ustaleniu wytycznych w sprawie nadania nazw ulicom i placom oraz numeracji nieruchomości (Monitor Polski Nr 30, poz. 197) Rada Miejska Gminy Pobiedziska uchwala, co następuje:

§1

Nadaje się następujące nazwy nowo powstałym ulicom położonym we wsi Biskupice, gmina Pobiedziska:

ulica Handlowa	ulica Jabłkowa
ulica Usługowa	ulica Śliwkowa
ulica Rzemieślnicza	ulica Wiśniowa
ulica Gospodarcza	ulica Porzeczkowa
ulica Zakładowa	ulica Truskawkowa
ulica Słoneczna	ulica Poziomkowa
ulica Pogodna	ulica Malinowa
ulica Świt	ulica Jagodowa

ulica Brzoskwiniowa	ulica Bartrnicza
ulica Morełowa	ulica Miodowa
ulica Gruszkowa	ulica Pasieka
ulica Czereśniowa	ulica Pszczela
ulica Gucia	ulica Pszczółki Maji

zgodnie z załącznikiem graficznym do niniejszej uchwały.

§2

Wykonanie uchwały powierza się Zarządowi Miasta i Gminy Pobiedziska.

§3

Uchwała wchodzi w życie w terminie 14 dni od dnia ogłoszenia w Dzienniku Województwa Wielkopolskiego.

Przewodnicząca
Rady Miejskiej Gminy Pobiedziska
(-) mgr Krystyna Selinger

2049

UCHWAŁA Nr XLI/290/2002 RADY MIEJSKIEJ W KĘPNIE

z dnia 17 kwietnia 2002 r.

w sprawie wprowadzenia dodatkowych zwolnień od podatku od nieruchomości

Na podstawie art. 7 ust. 2 ustawy z dnia 12 stycznia 1991 r. (Dz.U. z 1991 r. Nr 9 poz. 84) uchwała się co następuje:
o podatkach i opłatach lokalnych (tekst jednolity Dz.U. z 2002 r.

§1

Zwalnia się od podatku od nieruchomości następujące budynki lub ich części, budowle oraz grunty zajęte:

- 1) na potrzeby prowadzenia przez stowarzyszenia statutowej działalności w zakresie ochrony przeciwpożarowej,
- 2) na działalność charytatywną,
- 3) na działalność sportową i rekreacyjną na obiektach stanowiących mienie komunalne Gminy Kępno,
- 4) na działalność kulturalną,
- 5) na działalność statutową sołectw,
- 6) na wykonanie następujących rzemiosł usługowych: rymarstwa, szewstwa naprawkowego, kowalstwa i maglarstwa

§2

Wykonanie uchwały powierza się Zarządowi Miejskiemu w Kępnie.

§3

1. Uchwała podlega ogłoszeniu w Dzienniku Urzędowym Województwa Wielkopolskiego oraz na tablicy ogłoszeń w Urzędzie Miasta i Gminy w Kępnie i na tablicach ogłoszeń w poszczególnych wsiach sołeckich na terenie gminy Kępno.
2. Uchwała wchodzi w życie po upływie 14 dni od dnia ogłoszenia niniejszej uchwały w Dzienniku Urzędowym Województwa Wielkopolskiego.

Przewodniczący
Rady Miejskiej

(-) mgr inż. Andrzej Stachowiak

2050

UCHWAŁA Nr XXX/179/02 RADY MIEJSKIEJ W MIŁOSŁAWIU

z dnia 23 kwietnia 2002 r.

zmieniająca uchwałę Nr X/59/99 w sprawie regulaminu organizacyjnego Urzędu Gminy Miłosław

Na podstawie art. 33 ust. 2 w związku z art. 42 ust. 2 pkt 2 ustawy z dnia 8 marca 1990 r. o samorządzie gminnym (t.j. Dz.U. z 2001 r. Nr 142, poz. 1591) Rada Miejska w Miłosławiu uchwala, co następuje:

§1

W uchwale Nr X/59/99 Rady Miejskiej w Miłosławiu z dnia 5 października 1999 r. w sprawie regulaminu organizacyjnego Urzędu Gminy Miłosław wprowadza się następujące zmiany:

I. w załączniku do uchwały:

1) w §6:

a) w ust. 1:

- w pkt 2 skreśla się lit. c,
- w pkt 4 skreśla się lit. d;

b) dodaje się ust. 5 w brzmieniu:

„5. Referatom wymienionym w ust. 1 nadaje się następujące symbole:

- 1) Referat organizacyjny, kadr i edukacji – OK,
- 2) Referat finansowo-budżetowy – FB,
- 3) Referat spraw obywatelskich z USC – SO,
- 4) Referat inwestycyjny i spraw komunalnych – IK;

2) w §10:

a) w ust. 2:

- skreśla się pkt 20-26 oraz pkt 30,
- dodaje się pkt 35 w brzmieniu:
„35) ewidencja wniosków w sprawie zawarcia umów lokali mieszkalnych”,

b) w ust. 3 pkt 4 otrzymuje brzmienie:

„4) proponowanie wysokości podatków i opłat lokalnych – wymiar, ewidencja, kontrola, egzekucja”,
c) w ust. 4:

- pkt 14 otrzymuje brzmienie:

„14) zapewnienie prawidłowego stanu technicznego obiektów użyteczności publicznej, w tym cmentarza komunalnego oraz współpraca z zarządcą mieszkaniowego zasobu gminy w zakresie utrzymania prawidłowego stanu technicznego tego zasobu”,

- pkt 17 otrzymuje brzmienie:

„17) prowadzenie spraw związanych z gospodarowaniem lokalami użytkowymi, w szczególności:

- a) przyjmowanie i ewidencja wniosków w sprawie zawarcia umów najmu lokali użytkowych,
- b) sporządzanie projektów umów i projektów aneksów do umów najmu lokali użytkowych,
- c) zapewnienie prawidłowego stanu technicznego lokali użytkowych”,

- w pkt 18 skreśla się wyrazy „ustawy o własności lokali oraz”,

- dodaje się pkt 40 w brzmieniu:

„40) prowadzenie spraw związanych z przeprowadzaniem przetargów na usługi komunalne, w szczególności: utrzymanie zieleni, sprzątnięcie ulic, wywozy nieczystości i usługi pogrzebowe”;

II. Załącznik do regulaminu Organizacyjnego Urzędu Gminy Miłostaw otrzymuje brzmienie określone załącznikiem do niniejszej uchwały.

§3

Uchwała wchodzi w życie po upływie 14 dni od dnia jej ogłoszenia w Dzienniku Urzędowym Województwa Wielkopolskiego.

§2

Wykonanie uchwały powierza się Zarządowi Gminy.

Przewodniczący
Rady Miejskiej
(-) mgr Rafał Zięty

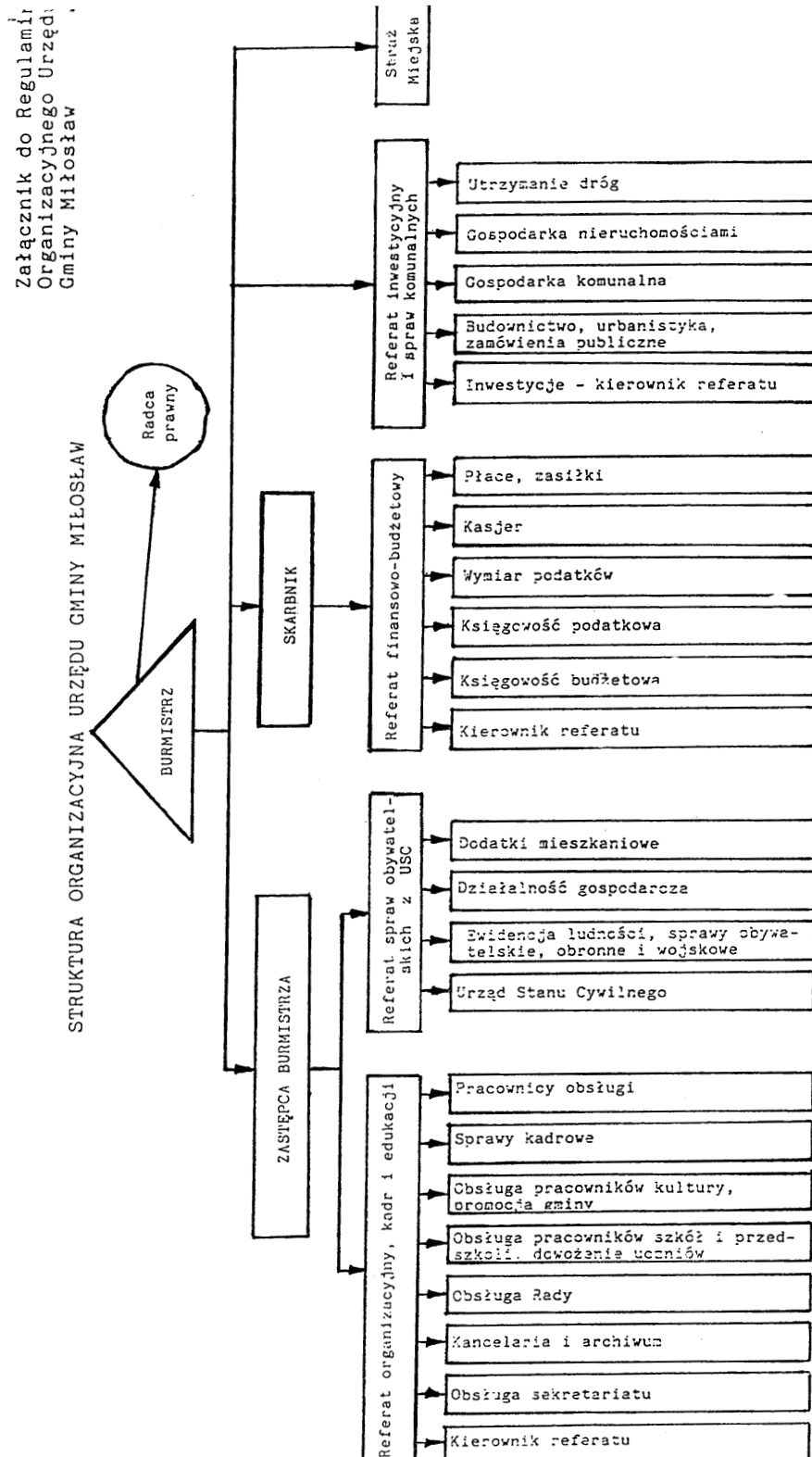

2051

UCHWAŁA Nr XXVIII/267/2002 RADY MIEJSKIEJ GMINY STĘSZEW

z dnia 24 kwietnia 2002 r.

w sprawie ustalenia wysokości bonifikaty od opłaty za przekształcenie prawa użytkowania wieczystego w prawo własności

Na podstawie art. 4a ust. 3 pkt 2 ustawy z dnia 4 września 1997 r. o przekształceniu prawa użytkowania wieczystego przysługującego osobom fizycznym w prawo własności (tj. Dz.U. z 2001 r. Nr 120, poz. 1299) Rada Miejska Gminy Stęszew uchwala, co następuje:

§1

Wyraża się zgodę na udzielenie bonifikaty w wysokości 80% od opłaty za przekształcenie prawa użytkowania wieczystego przysługującego osobom fizycznym w prawo własności nieruchomości wykorzystywanych lub przeznaczonych na cele mieszkaniowe.

§2

Wykonanie uchwały powierza się Zarządowi Miejskiemu Gminy Stęszew.

§3

Uchwała wchodzi w życie po upływie 14 dni od dnia ogłoszenia w Dzienniku Urzędowym Województwa Wielkopolskiego.

Przewodniczący
Rady Miejskiej Gminy Stęszew
(-) inż. *Mirosław Potrawiak*

2052

UCHWAŁA Nr XXVIII/269/2002 RADY MIEJSKIEJ GMINY STĘSZEW

z dnia 24 kwietnia 2002 r.

w sprawie uznania drzew za pomniki przyrody

Na podstawie art. 34 w związku z art. 13 ust. 1 pkt 6 litera a ustawy z dnia 16 października 1991 roku o ochronie przyrody (Dz.U. Nr 114, poz. 492 ze zmianami) Rada Miejska Gminy Stęszew uchwala, co następuje:

§1

Uznaje się za pomnik przyrody następujące drzewo:

- 1) Dąb szypułkowy (*Quercus robur*), rośnie na terenie posesji w Modrzu przy ul. Kościuszki 12, nr działki 425, obwód pierśnicy 330 cm, wysokość około 20 m. Własność Pana Bernarda Jankowskiego zam. w Poznaniu Os. Bolesława Chrobrego 1/12.

§2

Wymieniony w §1 pomnik przyrody podlega wpisowi do rejestru pomników przyrody.

§3

Drzewo wymienione w §1 podlega ochronie polegającej na zakazie:

- 1) wyrębu, uszkodzenia kory, łamania i obcinania gałęzi, zrywania pączków kwiatów, owoców i liści,
- 2) umieszczania tablic i znaków nie związanych z ochroną,
- 3) wzniesienia ognia w pobliżu drzewa,
- 4) wykonywanie innych czynności mogących mieć ujemny wpływ na drzewo.

§4

Wykonanie uchwały powierza się Zarządowi Miejskiemu Gminy Stęszew.

§5

Uchwała wchodzi w życie po upływie 14 dni od dnia ogłoszenia w Dzienniku Urzędowym Województwa Wielkopolskiego.

Przewodniczący
Rady Miejskiej Gminy Stęszew
(-) inż. *Mirosław Potrawiak*

2053

UCHWAŁA Nr XLIX/342/2002 RADY MIEJSKIEJ W KROTOSZYNIE

z dnia 25 kwietnia 2002 r.

w sprawie zwolnień w podatku od nieruchomości dla przedsiębiorców

Na podstawie art. 18 ust. 2 pkt 8 ustawy z dnia 8 marca 1990 r. o samorządzie gminnym (tekst jednolity Dz.U. z 1996 r. Nr 13 poz. 74 z późniejszymi zmianami) w związku z art. 7 ust. 2 ustawy z dnia 12 stycznia 1991 roku o podatkach i opłatach lokalnych (Dz.U. z 1991 roku Nr 9 poz. 31 z późniejszymi zmianami) Rada Miejska w Krotoszynie uchwala, co następuje:

§1

1. Ilekroć w dalszych przepisach mowa jest o:

- 1) przedsiębiorcy rozumie się przez to osobę fizyczną, prawną lub jednostkę organizacyjną nie mającą osobowości prawnej, prowadzącą działalność na podstawie odrębnych przepisów,
- 2) rozpoczęciu działalności gospodarczej uważa się przez to zarejestrowanie podmiotu gospodarczego lub działalności gospodarczej albo dokonanie pierwszej czynności podlegającej opodatkowaniu,
- 3) bezrobotnym lub absolwencie oznacza to osobę, o której mowa w art. 2 ust. 1 pkt 1 i 2 ustawy z dnia 14 grudnia 1994 roku o zatrudnieniu i przeciwdziałaniu bezrobociu (tekst jednolity Dz.U. z 2001 r. Nr 6 poz. 56 z późniejszymi zmianami),
- 4) budowie lub rozbudowie rozumie się przez to wykonanie nowego obiektu budowlanego w określonym miejscu lub taka zmiana obiektu istniejącego, w wyniku której następuje zwiększenie jego powierzchni,
- 5) pomocy publicznej dla przedsiębiorców – należy przez to rozumieć pomoc określoną w art. 4 pkt 1 ustawy z dnia 30 czerwca 2000 roku o warunkach dopuszczalności i nadzorowaniu pomocy publicznej dla przedsiębiorców (Dz.U. z 2000 roku Nr 60 poz. 704).

§2

1. Zwalnia się z podatku od nieruchomości przedsiębiorców:

- 1) ze względu na rozpoczęcie działalności gospodarczej na terenie Miasta i Gminy Krotoszyn
 - a) w 2002 roku w wysokości 100%,
 - b) w 2001 roku w wysokości 100%,
 - c) w 2000 roku w wysokości 75%,naliczonego podatku od nieruchomości za pomieszczenia i grunt przeznaczony na działalność gospodarczą.
- 2) którzy w roku 2001 nabyli prawo do zwolnienia w podatku od nieruchomości na podstawie §4 ust. 1 pkt 2 Uchwały Nr XXXI/218/00 Rady Miejskiej Krotoszyna z dnia 21.12.2000 roku w sprawie ustalenia stawek podatku od nieruchomości, za okres odpowiadający różnicy pomiędzy jednorocznym okresem zatrudnienia o którym mowa w uchwale, a okresem za który przysługiwało zwolnienie w 2001 roku.

3) zwiększających zatrudnienie w 2002 roku o co najmniej 1 osobę o statusie bezrobotnego lub absolwenta, stale zameldowanego na terenie Miasta i Gminy Krotoszyn, przez okres co najmniej 1 roku w pełnym wymiarze czasu pracy. Zwolnienie jest proporcjonalne do okresu zwiększonego zatrudnienia. Zwolnienie oblicza się wskaźnikiem odpowiadającym stosunkowi liczby zatrudnionych dodatkowo do ogólnej liczby zatrudnionych w jednostce przedsiębiorcy zlokalizowanej na terenie Miasta i Gminy Krotoszyn.

4) którzy wybudowali lub dokonali rozbudowy pomieszczeń przeznaczonych na działalność gospodarczą

- a) w roku 2001- w wysokości 100%
- b) w roku 2000 – w wysokości 75%
- c) w roku 1999 – w wysokości 50%

podatku od nowo powstałych pomieszczeń.

2. Zwolnieniu, o którym mowa w §2 pkt 1 z podatku od nieruchomości podlegają budynki lub ich części związane z prowadzoną działalnością gospodarczą inną niż rolnicza lub leśna oraz od części budynków mieszkalnych zajętych na prowadzenie działalności gospodarczej oraz gruntów zajętych na powyższą działalność gospodarczą.

3. Okres zwolnienia z podatku od nieruchomości liczony jest od pierwszego dnia miesiąca następującego po miesiącu, w którym nastąpiły okoliczności uzasadniające przyznanie zwolnienia.

4. Podmiot gospodarczy może skorzystać w roku podatkowym tylko z jednego zwolnienia wymienionego w punktach poprzedzających.

§3

1. Przepisów uchwały nie stosuje się do przedsiębiorców, którzy w ciągu 3 ostatnich lat uzyskali pomoc publiczną przekraczającą równowartość 100 tys. EURO.

2. Do kwoty, o której mowa w ust. poprzedzającym, zalicza się także kwoty zwolnień nabytych na podstawie niniejszej uchwały.

3. Przepisów uchwały nie stosuje się ponadto do przedsiębiorców prowadzących działalność w dziedzinach określonych Rozporządzeniem Rady Ministrów wydawanymi na podstawie art. 14 ust. 2 ustawy z dnia 30 czerwca 2000 roku o warunkach dopuszczalności i nadzorowaniu pomocy publicznej dla przedsiębiorców (Dz.U. z 2000 Nr 60 poz. 704 z zmianami).

§4

Wykonanie uchwały powierza się Zarządowi Miejskiemu w Krotoszynie.

§5

Uchwała wchodzi w życie po upływie 14 dni od dnia ogłoszenia w Dzienniku Urzędowym Województwa Wielkopolskiego z mocą obowiązującą od 1 stycznia 2002 roku.

Przewodniczący Rady
(-) *Krzysztof Krzysztofiak*

2054

UCHWAŁA Nr LII/516/2002 RADY MIEJSKIEJ W JAROCINIE

z dnia 26 kwietnia 2002 r.

w sprawie klasyfikacji i opłat za składowanie odpadów na wysypisku śmieci

Na podstawie art. 4 ust. 1 pkt 2 ustawy z dnia 20 grudnia 1996 r. o gospodarce komunalnej (Dz.U. z 1997 r. Nr 9, poz. 43 z późn.zm.) oraz Ustawy z dnia 27 kwietnia 2001 r. o odpadach (Dz.U. Nr 62, poz. 628) uchwała się, co następuje:

§1

Wprowadza się następujące opłaty za składowanie odpadów na wysypisku śmieci z dniem wejścia w życie uchwały:

- | | | |
|---|----------|---------------|
| 1) zmieszane odpady z betonu, gruzu ceglanego, odpadowych materiałów ceramicznych i elementów wyposażenia innych niż 170106 | (170107) | 41,15 zł/tonę |
| 2) usunięte tynki, tapety, okleiny itp. | (170180) | 41,85 zł/tonę |
| 3) odpady z remontów i przebudowy dróg | (170181) | 41,85 zł/tonę |
| 4) gleba i ziemia, w tym kamienie inne niż wymienione w 170503 | (170504) | 5,70 zł/tonę |
| 5) zmieszane odpady z budowy, remontów i demontażu inne niż wymienione w 170901, 170902 i 170903 | (170904) | 41,85 zł/tonę |
| 6) niesegregowane (zmieszane) odpady komunalne | (200301) | 25,35 zł/tonę |
| 7) odpady z targowisk | (200302) | 41,85 zł/tonę |
| 8) odpady z czyszczenia ulic i placów | (200303) | 41,85 zł/tonę |
| 9) odpady wielkogabarytowe | (200307) | 41,85 zł/tonę |
| 10)inne (nie niebezpieczne) | | 92,10 zł/tonę |

§2

Wprowadza się następujące opłaty za składowanie odpadów na wysypisku śmieci z dniem 01.01.2003 r.:

- | | | |
|---|----------|---------------|
| 1) zmieszane odpady z betonu, gruzu ceglanego, odpadowych materiałów ceramicznych i elementów wyposażenia innych niż 170106 | (170107) | 52,30 zł/tonę |
|---|----------|---------------|

- | | | |
|--|----------|----------------|
| 2) usunięte tynki, tapety, okleiny itp. | (170180) | 53,70 zł/tonę |
| 3) odpady z remontów i przebudowy dróg | (170181) | 53,70 zł/tonę |
| 4) gleba i ziemia, w tym kamienie inne niż wymienione w 170503 | (170504) | 11,40 zł/tonę |
| 5) zmieszane odpady z budowy, remontów i demontażu inne niż wymienione w 170901, 170902 i 170903 | (170904) | 53,70 zł/tonę |
| 6) niesegregowane (zmieszane) odpady komunalne | (200301) | 35,70 zł/tonę |
| 7) odpady z targowisk | (200302) | 53,70 zł/tonę |
| 8) odpady z czyszczenia ulic i placów | (200303) | 53,70 zł/tonę |
| 9) odpady wielkogabarytowe | (200307) | 53,70 zł/tonę |
| 10)inne (nie niebezpieczne) | | 124,20 zł/tonę |

§3

Traci moc uchwała Nr XXXIX/417/2001 Rady Miejskiej w Jarocinie z dnia 25 maja 2001 r. w sprawie klasyfikacji i opłaty za składowanie odpadów na wysypisku śmieci.

§4

Wykonanie uchwały powierza się Zarządowi Miejskiemu w Jarocinie.

§5

Uchwała wchodzi w życie po upływie 14 dni od ogłoszenia w Dzienniku Urzędowym Województwa Wielkopolskiego.

Przewodniczący
Rady Miejskiej
(-) *Marian Sikorski*

2055

UCHWAŁA Nr XXXII/220/02 RADY GMINY DOBRZYCA

z dnia 29 kwietnia 2002 r.

zmieniająca uchwałę w sprawie ustalenia opłaty administracyjnej

Na podstawie art. 18 ust. 2 pkt 8 i art. 40 ust. 1 ustawy z dnia 8 marca 1990 r. o samorządzie gminnym (Dz.U. z 2001 r. Nr 142, poz. 1591), art. 18 i 19 pkt 1 lit. c ustawy z dnia 12 stycznia 1991 r. o podatkach i opłatach lokalnych (Dz.U. z 2002 r. Nr 9, poz. 84) oraz §1 pkt 3 lit. c rozporządzenia Ministra Finansów z dnia 18 października 2001 r. w sprawie określenia górnych granic stawek kwotowych w niektórych podatkach i opłatach lokalnych (Dz.U. Nr 125, poz. 1375), uchwała się co następuje:

§1

W uchwale Nr XXIX/194/01 Rady Gminy Dobrzyca z dnia 27 grudnia 2001 r. w sprawie ustalenia opłaty administracyjnej

(Dziennik Urzędowy Województwa Wielkopolskiego z 2002 r. Nr 12, poz. 468), w §1 skreśla się punkty 2 i 3.

§2

Wykonanie uchwały powierza się Zarządowi Gminy.

§3

Uchwała wchodzi w życie po upływie 14 dni od opublikowania w Dzienniku Urzędowym Województwa Wielkopolskiego.

Przewodniczący Rady
(-) *Stanisław Szemendera*

2056

UCHWAŁA Nr XXXVIII/208/02 RADY MIEJSKIEJ W POGORZELI

z dnia 20 maja 2002 r.

w sprawie podziału gminy na okręgi wyborcze na terenie Miasta i Gminy Pogorzela

Na podstawie art. 18 ust 2 pkt 15 ustawy z dnia 8 marca 1990 r. o samorządzie gminnym (tekst jednolity Dz.U. z 2001 r. Nr 142, poz. 1591 ze zmianami) oraz art. 92 ust. 2 i 3 ustawy z dnia 16 lipca 1998 r. Ordynacja wyborcza do rad gmin, rad powiatów i sejmików województw) Dz.U. Nr 95 poz. 602 ze zmianami), Rada Miejska w Pogorzeli uchwała, co następuje:

§1

1. Dokonuje się podziału Gminy Pogorzela na 11 okręgów wyborczych.
2. Ustala się granice i numery okręgów wyborczych trzymandatowych w wioskach zgodnie z załącznikiem do niniejszej uchwały.

§2

Wykonanie uchwały zleca się Zarządowi Miejskiemu.

§3

1. Uchwała podlega podaniu do publicznej wiadomości w sposób zwyczajowo przyjęty.
2. Uchwała wchodzi w życie z dniem podjęcia i podlega ogłoszeniu w Dzienniku Urzędowym Województwa Wielkopolskiego.

Przewodniczący
Rady Miejskiej
(-) *Eugeniusz Sierszulski*

**Załącznik
do uchwały nr XXXVIII/208/02
Rady Miejskiej w Pogorzeli
z dnia 20 maja 2002 roku**

WYKAZ OKRĘGÓW WYBORCZYCH

Numer okręgu	Granice okręgu	Proponowana liczba radnych
1	2	3
1	Część miasta Pogorzela ulice: Rynek Krobska Krotoszyńska Wiosny Ludów Wałowa Błonie Szpitalna Żeromskiego Glinki Polna Bolesława Prusa Słowackiego Agronomówka-Bielawy Pog. nr 9	3

2	Część miasta Pogorzela ulice: Gostyńska Dworzec Parkowa Rycerska Ułańska 56 Pułku Piechoty Spółdzielcza Kotkowiaka Plac Powstańców Wlkp. Kozłowska Krótka Słoneczna Zielona Armii Poznań Borecka Szarych Szeregów Bohaterów Westerplatte Międzyborze Taczanówko	3
3	Bułaków	1
4	Kaczagórka Międzyborze	1
5	Małgów Stawy	1
6	Kromolice	1
7	Wziąchów Nowiny Paradów	1
8	Głuchów	1
9	Łukaszew Ochła Józefów Ochelski Głuchów nr. 65A, 66, 69, 69A, 69B, 81.	1
10	Elżbietków Bielawy Pogorzelskie	1
11	Gumienice Dobra Pomoc	1

2057

UCHWAŁA Nr XXXVII/266/2002 RADY GMINY W ŁUBOWIE

z dnia 3 czerwca 2002 r.

w sprawie miejscowego planu zagospodarowania przestrzennego terenu pod oczyszczalnię ścieków w Przyborowie, dz. nr ewid. 26/10

Na podstawie art. 18 ust. 2 pkt 5 i art. 40 ust. 1 ustawy z dnia 8 marca 1990 r. o samorządzie gminnym (j.t. Dz.U. z 2001 r. Nr 142 poz. 1591) oraz art. 26 ustawy z dnia 7 lipca 1994 r. o zagospodarowaniu przestrzennym (j.t. Dz.U. z 1999 r. Nr 15, poz. 139 ze zmianami) Rada Gminy w Łubowie uchwala, co następuje.

**ROZDZIAŁ I
Przepisy ogólne**

§1

Uchwala się miejscowy plan zagospodarowania przestrzennego terenu pod oczyszczalnię ścieków w Przyborowie dz. nr ewid. 26/10.

§2

1. Miejscowy plan zagospodarowania przestrzennego o którym mowa w §1 opracowany jest dla obszaru oznaczonego na mapie zasadniczej w skali 1:2000 obręb Przyborowo dla terenu o powierzchni 2,0 ha.
2. Przedmiotem ustaleń planu są tereny oznaczone na rysunku planu symbolem NO przeznaczone pod oczyszczalnię ścieków oraz droga dojazdowa oznaczona symbolem KD.

§3

1. Integralną częścią planu jest rysunek planu w skali 1:2000, stanowiący załącznik do niniejszej uchwały.

2. Następujące oznaczenia graficzne są obowiązującymi ustaleniami planu:
 - 1) linie rozgraniczające tereny o różnym sposobie użytkowania,
 - 2) pas zieleni izolacyjnej.

§4

Ilekcio w dalszych ustaleniach niniejszej uchwały jest mowa o:

1. Planie – należy przez to rozumieć ustalenia planu, o którym mowa w §1 niniejszej uchwały,
2. Uchwale – należy przez to rozumieć niniejszą uchwałę Rady Gminy Łubowo,
3. Rysunku planu – należy przez to rozumieć rysunek planu na mapie w skali 1:1000,
4. Przeznaczeniu podstawowym – należy przez to rozumieć takie przeznaczenie, które powinno przeważać na obszarze w obrębie linii rozgraniczających, określone symbolem,
5. Przeznaczeniu dopuszczalnym – należy przez to rozumieć rodzaje przeznaczenia, które uzupełniają lub wzbogacają przeznaczenie podstawowe,
6. Przedsięwzięciach mogących znacząco oddziaływać na środowisko – należy przez to rozumieć przedsięwzięcia wymienione w ustawie z dnia 27 kwietnia 2001 r. „Prawo ochrony środowiska” – Dz.U. Nr 62 z dnia 20 czerwca 2001 r.

ROZDZIAŁ II

Przepisy szczegółowe

§5

1. Teren oznaczony na rysunku planu symbolem NO przeznaczony pod oczyszczalnię ścieków, należąca do przedsięwzięć mogących znacząco oddziaływać na środowisko w rozumieniu ustawy „Prawo ochrony środowiska” art. 51 ust. 1 pkt 2.
2. Projektowana oczyszczalnia ścieków będzie obsługiwać mieszkańców wsi: Wierzyce, Przyborowo, Imielno, Imielenko o łącznej liczbie mieszkańców do 3000 osób.
3. Na terenie o którym mowa w ust. 1 obowiązują następujące wymagania z zakresu ochrony środowiska:
 - 1) komora zlewnicza ścieków dowożonych wymaga pełnej hermetyzacji.
 - 2) w komorach beztlenowego i niedocenionego ciągu osadu czynnego należy bezwzględnie korzystać z przykryć uchylnych.
 - 3) wszystkie urządzenia mechaniczne wspomagające procesy oczyszczania ścieków (pompy, dmuchawy, mieszadła winny zostać zaprojektowane i wykonane jako urządzenia o pełnym zabezpieczeniu akustycznym).
 - 4) w celu dalszego ograniczenia negatywnego wpływu oczyszczalni ścieków na otoczenie, teren działki otoczyć pasem zieleni wysokiej zwartej o szerokości min. 10,0 m co wpłynie na lokalne obniżenie prędkości wiatru oraz stworzy naturalny filtr ograniczający rozprzestrzenianie zanieczyszczeń poza teren oczyszczalni. Ponadto wprowadzić zieleń niską krzewy, żywopłoty wewnątrz działki a szczególnie przy punkcie zlewnym ścieków oraz placu składowania osadu.
- 5) po wybudowaniu oczyszczalni w toku stałej eksploatacji należy wykonać pomiary faktycznego oddziaływania obiektu na środowisko.

- 6) obszar ograniczonego użytkowania oczyszczalni ścieków winien się znaleźć w jej granicach. Ewentualna konieczność powiększenia terenu wywołana monitoringiem wykonanym w toku eksploatacji obiektu nie wymaga opracowania nowego planu miejscowego.
- 7) eksploatowana oczyszczalnia ścieków wymaga prowadzenia monitoringu środowiska gruntowo-wodnego.

§6

Ustala się następujące zasady obsługi w zakresie infrastruktury technicznej:

- 1) ustala się obsługę komunikacyjną z drogi dojazdowej oznaczonej symbolem KD o szerokości 10 m w liniach rozgraniczających. Poszerzenie drogi o 5 m ustala się kosztem terenu działki oznaczonej numerem ewidencyjnym 26/10,
- 2) w zakresie zaopatrzenia w wodę, obiekty kubaturowe podłączyć do wiejskiej sieci wodociągowej,
- 3) oczyszczone ścieki z oczyszczalni oraz odprowadzenie wód opadowych muszą spełniać warunki określone w Rozporządzeniu Ministra O.Ś.Z.N.i.L. z dnia 5 listopada 1999 r. w sprawie klasyfikacji wód oraz warunków jakim powinny odpowiadać ścieki wprowadzane do wód lub do ziemi (Dz.U. nr 116 poz. 503),
- 4) zasilanie w energię elektryczną z istniejącej sieci energetycznej poprzez przyłącze. Istnieje możliwość zrealizowania stacji transformatorowej na terenie oznaczonym symbolem NO,
- 5) w zakresie zaopatrzenia w ciepło preferuje się paliwa ekologiczne.

ROZDZIAŁ III

Przepisy końcowe

§7

Traci moc uchwała Nr V/34/94 Rady Gminy w Łubowie z dnia 2.12.1994 r. w sprawie zatwierdzenia miejscowego planu zagospodarowania przestrzennego Gminy Łubowo (Dz.Urz. Woj. Pozn. Nr 22 poz. 239 z dnia 8.12.1994 r.) w części sprzecznej z ustaleniami planu uchwalonymi niniejszą uchwałą.

§8

Odstępuje się od naliczania jednorazowych opłat, o jakich mowa w art. 36 ust. 3 ustawy z dnia 7 lipca 1994 r. o zagospodarowaniu przestrzennym ponieważ grunt stanowi własność skarbu państwa.

§9

Wykonanie uchwały powierza się Zarządowi Gminy Łubowo.

§10

Uchwała w sprawie niniejszego planu wchodzi w życie po upływie 14 dni od dnia ogłoszenia jej w Dzienniku Urzędowym Województwa Wielkopolskiego.

Przewodniczący
Rady Gminy
(-) *Krzysztof Zobel*

PRZYBOROWO Odpis

MIEJSCOWY PLAN ZAGOSPODAROWANIA PRZESTRZENNEGO TERENÓW POD OCZYSZCZALNIĘ ŚCIEKÓW – dz. nr ewid. 26/10

Skala 1 : 2 000

Załącznik do Uchwały Nr
Z dnia

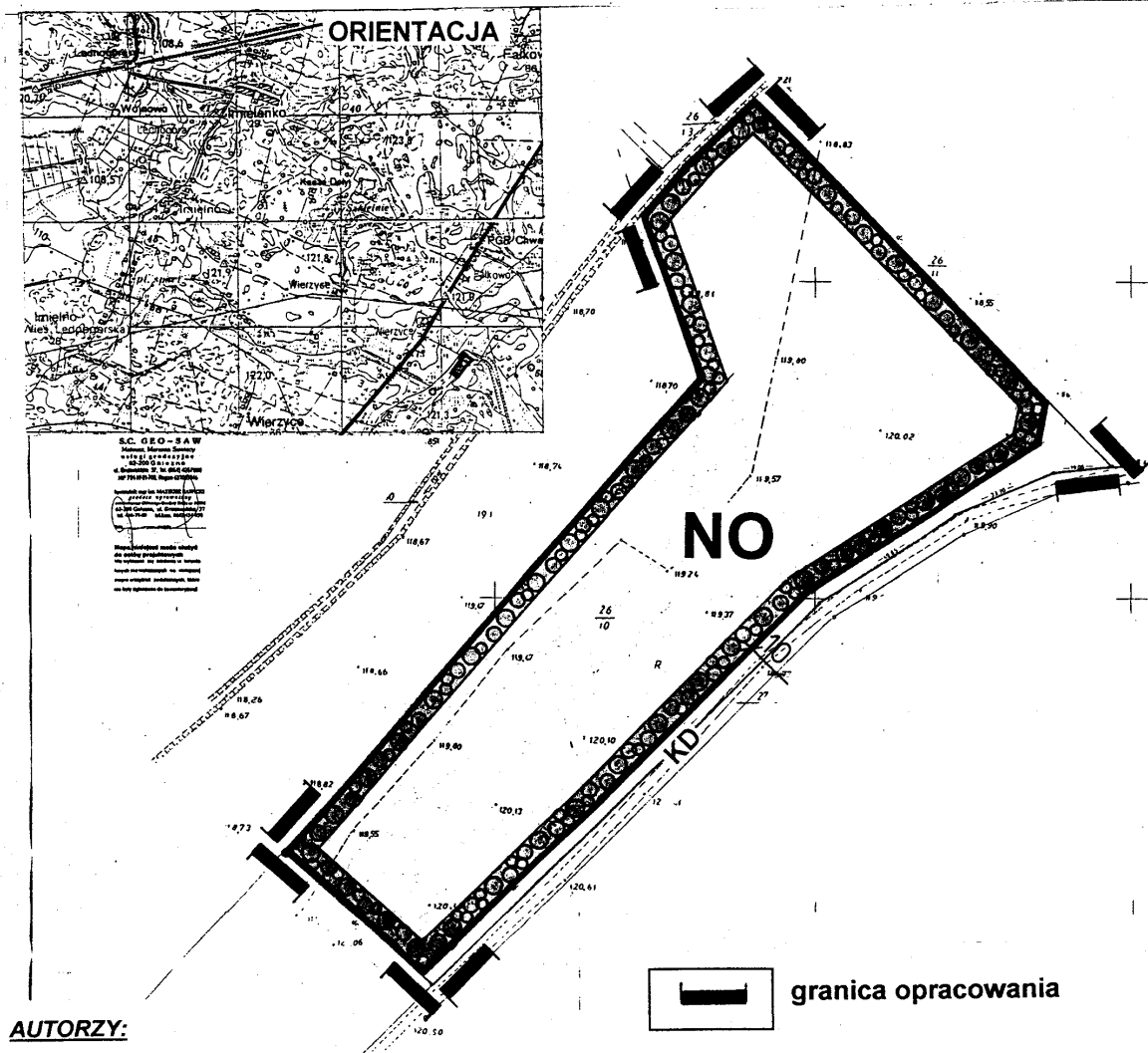





AUTORZY:

mgr inż. arch. **MANFRED PIETZ**
upr. nr 770/81 Główny Projektant
z ZESPOŁEM

mgr **MARIA KACZMAREK**
upr. nr 923/89 z ZESPOŁEM

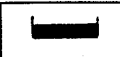
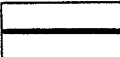
PLAN ZATWIERDZONY UCHWAŁĄ NR
RADY GMINY ŁUBOWO Z DNIA
OGŁOSZONY W DZIENNIKU URZĘDOWYM WOJ. WLKP.
NR POZ. Z DNIA

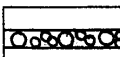
Plan opracowano na podstawie Uchwały Nr XXX / 230 / 01
Rady Gminy w Łubowie z dnia 29.08.2001r.

-  granica opracowania
-  linie rozgraniczające tereny o różnym sposobie użytkowania
-  teren oczyszczalni ścieków
-  pasy zieleni izolacyjnej
-  droga dojazdowa

URZĄD GMINY
ŁUBOWO

Zgodność odpisu z oryginałem Przewodniczący
poświadczam Rady Gminy Rady Gminy

Łubowo, dnia 3.10.2001r. *Krzysztof Zobel*

2058

UCHWAŁA Nr XLIV/487/2002 RADY MIEJSKIEJ W SWARZĘDZU

z dnia 27 lutego 2002 r.

w sprawie zatwierdzenia ceny za składowanie 1 tony odpadów komunalnych, gruzu i ziemi na Składowisku Odpadów Komunalnych w Rabowicach

Na podstawie art. 18 ust. 2 pkt 8 ustawy z dnia 8 marca 1990 r. o samorządzie gminnym (Dz.U Nr 142, poz. 1591 z 2001 r.) i art. 4 ust. 1 pkt 2 ustawy z dnia 20 grudnia 1996 r. o gospodarce komunalnej (Dz.U Nr 9 poz. 43 ze zmianami) Rozporządzenia Rady Ministrów z dnia 9 października 2001 w sprawie opłat za korzystanie ze środowiska (Dz.U Nr 130, poz. 1453 ze zmianami) Rada Miejska uchwala, co następuje:

§1

- Zatwierdza się cenę za składowanie 1 tony:
 - odpadów komunalnych – 55 zł,
 - ziemi i gruzu – 10 zł.
- Do ceny określonej w ust. 1 dolicza się jednostkową stawkę opłaty za korzystanie ze środowiska określoną w Rozporządzeniu Rady Ministrów z dnia 9 października 2001 r. w sprawie opłat za korzystanie ze środowiska (Dz.U Nr 130 poz. 1453 ze zmianami) i obowiązującą stawkę podatku Vat.

§2

Na Składowisku Odpadów Komunalnych nie podlegają opłacie składowane odpady z:

- Realizowanych akcji proekologicznych (np. Sprzątanie świata).

- Porządkowania miejsc publicznych przez młodzież szkolną.
- Interwencyjnych prac realizowanych na rzecz i w uzgodnieniu z organami gminy.
- Inwestycji gminnych.

§3

Wykonanie uchwały powierza się Dyrektorowi Zakładu Gospodarki Komunalnej w Swarzędzu, będącego Administratorem Składowiska Odpadów Komunalnych w Rabowicach.

§4

Traci moc Uchwała Rady Miejskiej Nr XXXIV/382/2001 z dnia 30.05.2001 r. w sprawie zatwierdzenia ceny za składowanie 1 tony odpadów komunalnych w Rabowicach.

§5

Uchwała wchodzi w życie po upływie 14 dni od dnia publikacji w Dzienniku Urzędowym, Województwa Wielkopolskiego.

Przewodnicząca
Rady Miejskiej
(-) mgr Anna Tomicka

2059

UCHWAŁA Nr XLIV/488 /2002 RADY MIEJSKIEJ W SWARZĘDZU

z dnia 27 lutego 2002 r.

w sprawie zmiany uchwały Rady Miejskiej w Swarzędzu Nr V/21/99 z dnia 26.01.1999 r. dotyczącej ustalenia minimalnych stawek czynszu dzierżawionych gruntów

Na podstawie art. 13 ust. 1, ustawy z dnia 21 sierpnia 1997 r. o gospodarce nieruchomościami (tekst jednolity z 2000 r. Dz.U. Nr 46, poz. 543 ze zmianami), art. 18 ust. 9 lit. „a” ustawy z dnia 8.03.1990 r. o samorządzie gminnym (t.j. z 2001 r. Dz.U. Nr 142, poz. 1591 Rada Miejska uchwala, co następuje:

§1

W §1 w/w uchwały dodaje się:
na cele rekreacji i sportu – 0,10 zł/m² rocznie.

§2

Wykonanie uchwały powierza się Zarządowi Gminy Swarzędz.

§3

Uchwała wchodzi w życie po upływie 14 dni od dnia publikacji w Dzienniku Urzędowym Województwa Wielkopolskiego.

Przewodnicząca
Rady Miejskiej
(-) mgr Anna Tomicka

2060

OBWIESZCZENIE WOJEWODY WIELKOPOLSKIEGO

z dnia 4 czerwca 2002 r.

w sprawie informacji o wyrejestrowaniu z rejestru związków międzygminnych Wodno-Kanalizacyjnego Związku Gmin z siedzibą w Ostrowie Wielkopolskim

Na podstawie §8 rozporządzenia Ministra Spraw Wewnętrznych i Administracji z dnia 5 października 2001 r. w sprawie sposobu prowadzenia rejestru związków międzygminnych oraz ogłaszania statutów związków (Dz.U. Nr 121, poz. 1307)

informuję

iż w dniu 23 maja 2002 r. został wykreślony z Rejestru związków międzygminnych – Wodno-Kanalizacyjny Związek Gmin z siedzibą

w Ostrowie Wielkopolskim (zarejestrowany pod nr 74, z datą 20 listopada 1992 r.).

Wojewoda Wielkopolski
(-) *Andrzej Nowakowski*

2061

PREZES URZĘDU REGULACJI ENERGETYKI Nr OPO-820/1282-A/5/2002/IV/MW

Poznań, dnia 29maja 2002 r.

DECYZJA

Na podstawie art. 47 ust. 1 i 2 w związku z art. 30 ust. 1 i art. 45 ustawy z dnia 10 kwietnia 1997 r. – Prawo energetyczne (Dz.U. Nr 54, poz. 348 i Nr 158, poz. 1042 oraz z 1998 r. Nr 94, poz. 594, Nr 106, poz. 668 i Nr 162, poz. 1126 oraz z 1999 r. Nr 88, poz. 980, Nr 91, poz. 1042 i Nr 110, poz. 1255 oraz z 2000 r. Nr 43, poz. 489 i Nr 48, poz. 555 i Nr 103, poz. 1099 oraz z 2001 r. Nr 154, poz. 1800 i poz. 1802) oraz w związku z art. 104 ustawy z dnia 14 czerwca 1960 r. – Kodeks postępowania administracyjnego (Dz.U. z 2000 r. Nr 98, poz. 1071 oraz z 2001 r. Nr 49, poz. 509)

po rozpatrzeniu wniosku

z dnia 22 kwietnia 2002 r.

**Przedsiębiorstwa Gospodarki Komunalnej i Mieszkaniowej
Spółka z o.o. z siedzibą w Turku,**

posiadającego statystyczny numer identyfikacyjny
REGON: 311022883,

zwanego w dalszej części decyzji „Przedsiębiorstwem”

postanawiam

- 1) zatwierdzić taryfę dla ciepła ustaloną przez Przedsiębiorstwo, stanowiącą załącznik do niniejszej decyzji,
- 2) ustalić współczynniki korekcyjne X_{wr} , określające projektowaną poprawę efektywności funkcjonowania Przedsiębiorstwa oraz zmianę warunków prowadzenia przez to Przedsiębiorstwo działalności gospodarczej w pierwszym roku stosowania taryfy:
 - a) dla działalności gospodarczej w zakresie wytwarzania ciepła – w wysokości minus 5,6%,
 - b) dla działalności gospodarczej w zakresie przesyłania i dystrybucji ciepła – w wysokości minus 1,2%,
- 3) ustalić współczynniki korekcyjne X_r , określające projektowaną poprawę efektywności funkcjonowania Przedsiębiorstwa oraz zmianę warunków prowadzenia przez to Przedsiębiorstwo działalności gospodarczej w następnym roku stosowania taryfy w stosunku do poprzedniego roku stosowania taryfy:
 - a) dla działalności gospodarczej w zakresie wytwarzania ciepła – w wysokości 0,5%,
 - b) dla działalności gospodarczej w zakresie przesyłania i dystrybucji ciepła – w wysokości 1,0%,
- 4) ustalić okres obowiązywania współczynników korekcyjnych X_r , o których mowa w punkcie 3 – do dnia 30 czerwca 2005 r.

UZASADNIENIE

Na podstawie art. 61 §1 Kodeksu postępowania administracyjnego, na wniosek Przedsiębiorstwa posiadającego koncesje

na wytwarzanie ciepła z dnia 6 marca 2001 r. nr WCC/981/1282N/3/2001/ZJ, na przesyłanie i dystrybucję ciepła z dnia 30 października 1998 r. nr PCC/532/1282/U/2/98/PK ze zmianą z dnia 5 kwietnia 2000 r. nr PCC/531/S/1282/U/3/2000 oraz na obrót ciepłem z dnia 30 października 1998 r. nr OCC/141/1282/U/2/98/PK ze zmianą z dnia 5 kwietnia 2000 r. nr OCC/141/S/1282/U/3/2000, w dniu 24 kwietnia 2002 r. zostało wszczęte postępowanie administracyjne w sprawie zatwierdzenia taryfy dla ciepła, ustalonej przez Przedsiębiorstwo.

Zgodnie z art. 47 ust. 1 ustawy – Prawo energetyczne, przedsiębiorstwa energetyczne posiadające koncesje na prowadzenie działalności gospodarczej w zakresie wytwarzania, przesyłania i dystrybucji oraz obrotu ciepłem ustalają taryfy dla ciepła, które podlegają zatwierdzeniu przez Prezesa URE.

Natomiast w myśl art. 23 ust. 2 pkt 2 lit. b) i c) ustawy – Prawo energetyczne, do zakresu kompetencji Prezesa URE należy ustalanie współczynników korekcyjnych określających poprawę efektywności funkcjonowania przedsiębiorstwa energetycznego oraz zmianę warunków prowadzenia przez to Przedsiębiorstwo danego rodzaju działalności gospodarczej, a także ustalanie okresu obowiązywania tych współczynników korekcyjnych.

W trakcie postępowania administracyjnego, na podstawie zgromadzonej dokumentacji ustalono, że Przedsiębiorstwo opracowało taryfę zgodnie z zasadami określonymi w art. 45 ustawy – Prawo energetyczne oraz z przepisami rozporządzenia Ministra Gospodarki z dnia 12 października 2000 r. w sprawie szczegółowych zasad kształtowania i kalkulacji taryf oraz zasad rozliczeń w obrocie ciepłem (Dz.U. Nr 96, poz. 1053), zwanego w dalszej części „rozporządzeniem taryfowym”.

Bazowe ceny i stawki opłat ustalone zostały na podstawie uzasadnionych kosztów prowadzenia działalności, zaplanowanych dla pierwszego roku stosowania taryfy na podstawie porównywalnych kosztów poniesionych przez Przedsiębiorstwo w okresie sprawozdawczym (§12 ust. 2 rozporządzenia taryfowego).

Współczynniki korekcyjne, o których mowa w punkcie 2 i 3 sentencji decyzji, ustalone zostały adekwatnie do możliwości poprawy efektywności funkcjonowania przez Przedsiębiorstwo oraz stosownie do zmiany warunków prowadzenia przez to Przedsiębiorstwo działalności koncesjonowanej w okresie stosowania taryfy.

Współczynniki korekcyjne X_w , uwzględnione zostały w cenach i stawkach opłat ustalonych w taryfie zatwierdzonej niniejszą decyzją.

Współczynniki korekcyjne X_r , Przedsiębiorstwo stosuje zgodnie z §28 rozporządzenia taryfowego, dostosowując ceny i stawki opłat do zmieniających się warunków prowadzenia działalności gospodarczej.

Okres obowiązywania współczynników korekcyjnych X_r – w myśl §28 ust. 3 rozporządzenia taryfowego – jest równoznaczny z okresem stosowania taryfy.

W tym stanie rzeczy orzekłem jak w sentencji.

POUCZENIE

1. Od niniejszej decyzji przysługuje odwołanie do Sądu Okręgowego w Warszawie – sądu antymonopolowego, za moim

pośrednictwem, w terminie dwutygodniowym od dnia jej doręczenia (art. 30 ust. 2 i 3 ustawy z dnia 10 kwietnia 1997 r. – Prawo energetyczne oraz art.479⁴⁶ pkt 1 i art. 479⁴⁷ §1 Kodeksu postępowania cywilnego).

2. Odwołanie od decyzji powinno czynić zadość wymaganiom przepisanych dla pisma procesowego oraz zawierać oznaczenie zaskarżonej decyzji i wartości przedmiotu sporu, przytoczenie zarzutów, związane ich uzasadnienie, wskazanie dowodów, a także zawierać wnioski o uchylenie albo o zmianę decyzji – w całości lub części (art. 479⁴⁹ Kodeksu postępowania cywilnego). Odwołanie należy przesać na adres Zachodniego Oddziału Terenowego Urzędu Regulacji Energetyki, ul. Grunwaldzka 1, 60-780 Poznań.
3. Stosownie do art. 47 ust. 3 pkt 2 w związku z art. 31 ust. 3 pkt 2 i ust. 4 ustawy – Prawo energetyczne, taryfa zostanie skierowana do ogłoszenia w Dzienniku Urzędowym Województwa Wielkopolskiego.
4. Stosownie do art. 47 ust. 4 ustawy – Prawo energetyczne, taryfa może zacząć obowiązywać nie wcześniej niż po upływie 14 dni od dnia jej publikacji w Dzienniku Urzędowym Województwa Wielkopolskiego.

Z upoważnienia Prezesa
Urzędu Regulacji Energetyki

Urząd Regulacji Energetyki
Zachodni Oddział Terenowy
z siedzibą w Poznaniu
Zastępca Dyrektora
(-) Irena Gruszka

TARYFA DLA CIEPŁA

Przedsiębiorstwo Gospodarki Komunalnej
i Mieszkaniowej Sp. z o.o. w Turku

CZĘŚĆ I

Objaśnienia pojęć i skrótów

1. ustawa – ustawa z dnia 10 kwietnia 1997 r. – Prawo energetyczne (Dz.U. 54, poz. 348 i Nr 158, poz. 1042, z 1998 r. Nr 94, poz. 594, Nr 106, poz. 668 i Nr 162, poz. 1126, z 1999 r. Nr 88, poz. 980, Nr 91, poz. 1042 i Nr 110, poz. 1255 oraz z 2000 r. Nr 43, poz. 489, Nr 48, poz. 555 i Nr 103, poz.1099 oraz z 2001 r. Nr 154, poz. 1800 i 1802),
2. rozporządzenie taryfowe – rozporządzenie Ministra Gospodarki z dnia 12 października 2000 r. w sprawie szczegółowych zasad kształtowania i kalkulacji taryf oraz zasad rozliczeń w obrocie ciepłem (Dz.U. Nr 96, poz.1053),
3. rozporządzenie przyłączeniowe – rozporządzenie Ministra Gospodarki z dnia 11 sierpnia 2000 r. w sprawie szczegółowych warunków przyłączenia podmiotów do sieci ciepłowniczych, obrotu ciepłem, świadczenia usług przesyłowych,

- ruchu sieciowego i eksploatacji sieci oraz standardów jakościowych obsługi odbiorców (Dz.U. Nr 72, poz.845),
4. sprzedawca – Przedsiębiorstwo Gospodarki Komunalnej i Mieszkaniowej Sp. z o.o., ul. Polna 4, 62-700 Turek,
 5. wytwórca ciepła – ZE PAK S.A. – Elektrownia „Adamów”, od którego sprzedawca kupuje ciepło i przesyła do odbiorców siecią ciepłowniczą nr 1,
 6. źródło ciepła – połączone ze sobą urządzenia lub instalacje, służące do wytwarzania ciepła,
 7. odbiorca – każdy, kto otrzymuje lub pobiera ciepło na podstawie umowy z przedsiębiorstwem energetycznym,
 8. sieć ciepłownicza – połączone ze sobą urządzenia lub instalacje, służące do przesyłania i dystrybucji ciepła ze źródeł ciepła do obiektów, należące do przedsiębiorstwa energetycznego,
 9. przyłączy – odcinek sieci ciepłowniczej, doprowadzający ciepło wyłącznie do jednego węzła cieplnego, albo odcinek zewnętrznych instalacji odbiorczych za grupowym węzłem cieplnym lub lokalnym źródłem ciepła, łączący te instalacje z obiektem,
 10. węzeł cieplny – połączone ze sobą urządzenia lub instalacje służące do zmiany rodzaju lub parametrów nośnika ciepła dostarczanego z przyłącza oraz regulacji ilości ciepła dostarczanego do instalacji odbiorczych,
 11. grupowy węzeł cieplny – węzeł cieplny obsługujący więcej niż jeden obiekt,
 12. układ pomiarowo-rozliczeniowy – dopuszczony do stosowania zespół urządzeń służących do pomiaru ilości i parametrów nośnika ciepła, których wskazania stanowią podstawę do obliczenia należności z tytułu dostarczania ciepła,
 13. zamówiona moc cieplna – ustalona przez odbiorcę największa moc cieplna, jaka w ciągu roku występuje w danym obiekcie dla warunków obliczeniowych, która powinna uwzględniać moc cieplną niezbędną dla:
 - a) pokrycia strat ciepła w obiekcie, zapewniająca utrzymanie normatywnej temperatury i wymiany powietrza w pomieszczeniach znajdujących się w tym obiekcie,
 - b) zapewnienia utrzymania normatywnej temperatury ciepłej wody w punktach czerpalnych, znajdujących się w tym obiekcie,
 - c) zapewnienia prawidłowej pracy urządzeń lub instalacji, zgodnie z określonymi dla nich warunkami technicznymi i wymaganiami technologicznymi,
 14. sieć ciepłownicza nr 1 – sieć współpracująca z wytwórcą ciepła, gdzie nośnikiem ciepła jest woda o temperaturze obliczeniowej 135° C w rurociągu zasilającym i 70° C w rurociągu powrotnym,
 15. sieć ciepłownicza nr 2 – sieć współpracująca ze źródłem ciepła należącym do sprzedawcy, gdzie nośnikiem ciepła jest woda o temperaturze obliczeniowej 130° C w rurociągu zasilającym i 70° C w rurociągu powrotnym.

CZĘŚĆ II

Zakres działalności gospodarczej związanej z zaopatrzeniem w ciepło

Sprzedawca prowadzi działalność gospodarczą związaną z zaopatrzeniem w ciepło na podstawie udzielonych koncesji w zakresie:

- a) wytwarzania ciepła – decyzja Prezesa URE z dnia 6 marca 2001 r. nr WCC/981/1282/N/3/2001/ZJ,
- b) przesyłania i dystrybucji ciepła – decyzja Prezesa URE z dnia 30 października 1998 r. nr PCC/531/1282/U/2/98/PK ze zmianą z dnia 5 kwietnia 2000 r. nr PCC/531/S/1282/U/3/2000,
- c) obrotu ciepłem – decyzja Prezesa URE z dnia 30 października 1998 r. nr OCC/141/1282/U/2/98/PK ze zmianą z dnia 5 kwietnia 2000 r. nr OCC/141/S/1282/U/3/2000.

CZĘŚĆ III

Podział odbiorców na grupy

Zgodnie z §10 rozporządzenia taryfowego określono 6 grup odbiorców:

Grupa A1 – odbiorcy ciepła wytwarzanego w źródle ciepła należącym do sprzedawcy, dostarczanego siecią ciepłowniczą nr 2 do indywidualnych węzłów cieplnych należących do sprzedawcy ciepła,

Grupa A2 – odbiorcy ciepła wytwarzanego w źródle ciepła należącym do sprzedawcy, dostarczanego siecią ciepłowniczą nr 2 do indywidualnych węzłów cieplnych należących do odbiorców i eksploatowanych przez odbiorców ciepła,

Grupa A3 – odbiorcy ciepła wytwarzanego w źródle ciepła należącym do sprzedawcy, dostarczanego do grupowego węzła cieplnego należącego do sprzedawcy ciepła,

Grupa B1 – odbiorcy ciepła wytwarzanego przez ZE PAK S.A. – Elektrownia „Adamów”, dostarczanego siecią ciepłowniczą nr 1 do indywidualnych węzłów cieplnych należących do sprzedawcy ciepła,

Grupa B2 – odbiorcy ciepła wytwarzanego przez ZE PAK S.A. – Elektrownia „Adamów”, dostarczanego siecią ciepłowniczą nr 1 do indywidualnych węzłów cieplnych należących do odbiorców i eksploatowanych przez odbiorców ciepła,

Grupa B3 – odbiorcy ciepła wytwarzanego przez ZE PAK S.A. – Elektrownia „Adamów”, dostarczanego siecią ciepłowniczą nr 1 do grupowych węzłów cieplnych należących do sprzedawcy ciepła.

CZĘŚĆ IV

Rodzaje oraz wysokość cen i stawek opłat

1. Wysokość cen i stawek opłat w zakresie wytwarzania, przesyłania i dystrybucji ciepła dla grup odbiorców: A1, A2, A3.

1.1. Cena za zamówioną moc cieplną

Grupy odbiorców	cena roczna zł/MW/rok		rata miesięczna zł/MW/m-c	
	netto	brutto	netto	brutto
A1, A2, A3	107.527,16	131.183,14	8.960,60	10.931,93

1.2. Cena ciepła

Grupy odbiorców	zł/GJ	
	netto	brutto
A1, A2, A3	30,37	37,05

1.3. Cena nośnika ciepła

Grupy odbiorców	zł/m ³	
	netto	brutto
A1, A2, A3	7,33	8,94

1.4. Stawki opłat za usługi przesyłowe

Grupy odbiorców	Stawki opłat stałych				Stawki opłat zmiennych	
	roczne zł/MW		raty miesięczne zł/MW		zł/GJ	
	netto	brutto	netto	brutto	netto	brutto
A1	21.664,73	26.430,97	1.805,39	2.202,58	7,63	9,31
A2	12.203,54	14.888,32	1.016,96	1.240,69	3,15	3,84
A3	19.929,52	24.314,01	1.660,79	2.026,17	5,44	6,64

1.5. Stawka opłaty abonamentowej

Grupy odbiorców	roczna zł/pkt pomiarowy/rok		rata miesięczna zł/pkt pomiarowy/m-c	
	netto	brutto	netto	brutto
A1, A2, A3	167,88	204,81	13,99	17,07

2. Wysokość stawek opłat w zakresie przesyłania i dystrybucji ciepła dla grup odbiorców: B1, B2, B3.

2.1. Stawki opłat za usługi przesyłowe.

Grupy odbiorców	Stawki opłat stałych				Stawki opłat zmiennych	
	roczne zł/MW		raty miesięczne zł/MW		zł/GJ	
	netto	brutto	netto	brutto	netto	brutto
B1	27.137,56	33.107,82	2.261,46	2.758,99	7,39	9,02
B2	16.981,91	20.717,93	1.415,16	1.726,49	6,40	7,81
B3	31.602,20	38.554,68	2.633,52	3.212,89	8,87	10,82

2.2. Stawka opłaty abonamentowej:

Grupy odbiorców	roczna zł/pkt pomiarowy/rok		rata miesięczna zł/pkt pomiarowy/m-c	
	netto	brutto	netto	brutto
B1, B2, B3	167,88	204,81	13,99	17,07

Oprócz stawek opłat zawartych w taryfie sprzedawca będzie stosował dla grup odbiorców B1, B2, B3:

- cenę za zamówioną moc cieplną,
- cenę ciepła,
- cenę nośnika ciepła,

ustalone przez wytwórcę ciepła.

Wymienione w punkcie 1 i 2 ceny i stawki opłat brutto uwzględniają podatek od towarów i usług (VAT) w wysokości 22%.

3. Stawki opłat za przyłączenie do sieci ciepłowniczej

3.1. W przypadku wystąpienia potrzeby przyłączenia odbiorcy, stawki opłat za przyłączenie będą kalkulowane na podstawie kosztów wynikających z nakładów ustalanych na podstawie kosztorysowych norm nakładów rzeczowych, cen jednostkowych robót budowlanych oraz cen czynników produkcji dla potrzeb sporządzania kosztorysu inwestorskiego, określonych w przepisach wydanych na podstawie art. 35 ust. 3 pkt 2 ustawy z dnia 10 czerwca 1994 r. o zamówieniach publicznych (Dz.U. z 1998 r. Nr 119, poz. 773 ze zm.), obowiązujących w dniu zawarcia umowy o przyłączenie, przy odpowiednim uwzględnieniu postanowień art. 7 ust. 5 i 6 ustawy z dnia 10 kwietnia 1997 r. – Prawo energetyczne.

3.2. W razie powierzenia wykonania usługi z zakresu przyłączenia do sieci osobie trzeciej w drodze przetargu,

podstawą kalkulacji stawek opłat za przyłączenie jest koszt prac projektowych i budowlano-montażowych, niezbędnych do wykonania przyłączenia, określony w złożonej w toku przetargu ofercie, pod warunkiem, że nie będzie wyższy, niż koszt ustalony przy zastosowaniu norm i cen, o których mowa w pkt 3.1.

CZĘŚĆ V

Zasady ustalania cen i stawek opłat

Ceny i stawki opłat określone w części IV niniejszej taryfy zostały ustalone na podstawie art. 45 ustawy oraz §25 rozporządzenia taryfowego. Jednostkowe koszty ustalono według zasad określonych w §18-19 i w §21-22 rozporządzenia taryfowego.

CZĘŚĆ VI

Warunki stosowania cen i stawek opłat

1. Ustalone w niniejszej taryfie ceny i stawki opłat są stosowane przy zachowaniu standardów jakościowych obsługi odbiorców, które określone zostały w rozdziale 6 rozporządzenia przyłączeniowego.
2. W przypadkach:
 - niedotrzymania przez sprzedawcę standardów jakościowych obsługi odbiorców lub warunków umowy sprzedaży ciepła przez odbiorcę,
 - uszkodzenia lub stwierdzenia nieprawidłowych wskazań układu pomiarowo-rozliczeniowego,
 - udzielenia bonifikat i naliczania upustów przysługujących odbiorcy,
 - nielegalnego poboru ciepła,
 stosuje się odpowiednio postanowienia rozdziału 4 rozporządzenia taryfowego, przy czym opłaty za nielegalny pobór ciepła nalicza się na podstawie cen i stawek opłat netto (bez podatku VAT).

CZĘŚĆ VII

Zasady wprowadzania zmian cen i stawek opłat

1. Taryfa może obowiązywać nie wcześniej niż po upływie 14 dni od dnia jej publikacji w Dzienniku Urzędowym Województwa Wielkopolskiego.
2. Sprzedawca zawiadomi pisemnie odbiorców ciepła o rozpoczęciu stosowania taryfy, co najmniej na 14 dni przed wprowadzeniem nowych cen i stawek opłat.
3. Sprzedawca może dostosowywać ceny i stawki opłat do zmieniających się warunków prowadzenia działalności gospodarczej zgodnie z §28 rozporządzenia taryfowego.
4. O dokonywanych zmianach cen i stawek opłat odbiorcy będą informowani w formie pisemnej, co najmniej na 14 dni przed wprowadzeniem nowych cen i stawek opłat.
5. O zmianie cen wprowadzonych przez wytwórcę ciepła, sprzedawca zawiadomi odbiorców w formie pisemnej na 14 dni przed wprowadzeniem nowych cen.

Prezes Zarządu
(-) *Tadeusz Herman*

2062

SPRAWOZDANIE ROCZNE Z WYKONANIA BUDŻETU GMINY KÓRNIK
ZA 2001 ROK

DOCHODY GMINY KÓRNIK

Zgodnie z uchwałą Nr XL/518/2001 Rady Miejskiej w Kórniku z dnia 28 grudnia 2001 r. w sprawie zmiany budżetu Gminy Kórnik na rok 2001 plan dochodów wynosi 27.721.349 zł natomiast uzyskano dochody w wysokości 28.072.404 zł co stanowi 101,27% wykonania.

Szczegółowe wykonanie dochodów według rodzajów wpływów przedstawia tabela Nr 1.

Największy udział w dochodach Gminy Kórnik w 2001 r. stanowią:

- subwencje (część oświatowa, rekompensująca podstawowa) 6.917.928 zł, co stanowi 24,64% dochodów,
 - podatek od nieruchomości od osób fizycznych i prawnych 6.592.144 zł, co stanowi 23,48% dochodów,
 - udział w podatku dochodowym od osób fizycznych 3.386.616 zł co stanowi 12,06% dochodów,
 - wpływy ze sprzedaży wyrobów i składników majątkowych 3.065.491 zł co stanowi 10,92% dochodów,
 - opłata skarbową 1.620.670 zł co stanowi 5,77% dochodów.
- Łącznie powyższe dochody stanowią kwotę 21.582.849 zł, co stanowi 76,87% wykonanych ogółem dochodów.

W dalszej kolejności poniższe tytuły dochodów wpłynęły na wykonanie w 2001 r.:

dotacje – otrzymane od różnych dysponentów w łącznej kwocie 1.225.646 zł, co stanowi 4,37% ogółem dochodów
podatek od czynności cywilnoprawnych 982.431 zł, co stanowi 3,5% dochodów
udział w podatku dochodowym od osób prawnych 866.670 zł, co stanowi 3,09% dochodu,

DOTACJE

Gmina Kórnik w 2001 roku otrzymała dotacje:

- z budżetu państwa na realizację zadań bieżących z zakresu administracji rządowej zleconych gminom w kwocie 857.026 zł,
- z budżetu państwa na dofinansowanie własnych zadań bieżących gmin 246.473 zł,
- na zadania bieżące realizowane na podstawie porozumień (umów) między jednostkami samorządu terytorialnego 103.313 zł,
- z funduszy celowych na realizację zadań bieżących 14.931 zł,
- środki na dofinansowanie własnych zadań bieżących gmin, powiatów, samorządów województw, pozyskane z innych źródeł 3.903 zł z Agencji Własności Rolnej Skarbu Państwa.

Poniższa tabela przedstawia szczegółową strukturę realizacji zaplanowanych dotacji celowych z wyróżnieniem poszczególnych rozdziałów klasyfikacji budżetowej.

Tabela 1a

DOTACJE OTRZYMANE PRZEZ GMINĘ KÓRNIK W 2001 ROKU

Paragrafy dotacyjne z uwzględnieniem rozdziałów klasyfikacji budżetowej, w których występują:	Plan na 2001 r.	Wykonanie w 2001 r.	%
Dotacje celowe otrzymane z budżetu państwa na realizację zadań bieżących z zakresu administracji rządowej zleconych (§ 201)	866.173	857.026	98,94
Dz. 750 r. 75011 – Urzędy wojewódzkie	71.800	68.984	96,08
Dz. 750 r. 75056 – Spis powszechny i inne	3.666	3.666	100
Dz. 751 r. 75101 – Urzędy naczelnych organów władzy państwowej, kontroli i ochrony prawa	1.992	1.991	99,95
Dz. 751 r. 75108 – Wybory do Sejmu i Senatu RP	14.068	13.931	99,03
Dz. 754 r. 75414 – Obrona cywilna	900	887	98,56
Dz. 853 r. 85314 – Zasiłki i pomoc w naturze oraz składki na ubezpieczenia społeczne i zdrowotne	521.300	521.300	100
Dz. 853 r. 85316 – Zasiłki rodzinne, pielęgnacyjne i wychowawcze	28.500	28.500	100
Dz. 853 r. 85319 – Ośrodki pomocy społecznej	123.600	117.420	95
Dz. 900 r. 90015 – Oświetlenie ulic, placów i dróg	100.347	100.347	100
Dotacje celowe otrzymane z budżetu państwa na dofinansowanie własnych zadań bieżących gmin (§ 203)	246.473	246.473	100
Dz. 801 r. 80195 – Pozostała działalność	47.889	47.889	100
Dz. 853 r. 85315 – Dodatki mieszkaniowe	184.714	184.714	100
Dz. 853 r. 85395 – Pozostała działalność	13.870	13.870	100

Dotacje celowe otrzymane z powiatu na zadania bieżące realizowane na podstawie porozumień (umów) między jednostkami samorządu terytorialnego (§ 232)	103.361	103.313	100
Dz. 600 r. 60014 – Drogi publiczne powiatowe	97.520	97.474	99,95
Dz. 750 r. 75020 – Starostwa powiatowe	4.341	4.341	100
Dz. 854 r. 85417 – Szkolne schroniska młodzieżowe	1.500	1.498	99,86
Dotacje otrzymane z funduszy celowych na realizację zadań bieżących jednostek sektora finansów publicznych (§ 244)	17.447	14.931	100
Dz. 853 r. 85395 – Pozostała działalność	11.447	11.447	100
Dz. 900 r. 90003 – Oczyszczanie miast i wsi	6.000	3.484	58,06
Dotacje z funduszy celowych na finansowanie lub dofinansowanie kosztów realizacji inwestycji i zakupów inwestycyjnych jednostek sektora finansów publicznych (§ 626)	52.500	0	0
Dz. 600 r. 60016 – Drogi publiczne gminne	52 500	0	0
Środki na dofinansowanie własnych zadań bieżących gmin, powiatów, samorządów województw, pozyskane z innych źródeł (§ 270)	7.461	3.903	52,31
Dz. 801 r. 80195 – Pozostała działalność	7.461	3.903	52,31
RAZEM	1.293.415	1.225.646	94,76

Zgodnie z pismem Wojewody Wielkopolskiego z dnia 12 listopada 2001r. znak FFI/3011/680/2001 Burmistrz został poinformowany o blokowaniu niektórych wydatków w budżecie państwa na rok 2001. Dokonano również blokady wydatków z budżetu Wojewody, w tym także dotacji dla jednostek samorządu terytorialnego. Stąd Gmina Kórnik nie otrzymała pełnej dotacji w rozdz. 75011 – Urzędy wojewódzkie (kwota 2.816 zł) oraz w rozdz. 85319 – Ośrodki pomocy społecznej (kwota 6.180 zł).

Gmina Kórnik oprócz dotacji z budżetu państwa otrzymała również dotacje z Powiatu Poznańskiego na podstawie zawartych porozumień w kwocie 103.313 zł.

Na dochody Gminy Kórnik składają się również dotacje na zadania bieżące otrzymane z funduszy celowych: Państwowego Funduszu Kombatantów w wysokości 11.447 zł oraz z Powiatowego Funduszu Ochrony Środowiska i Gospodarki Wodnej w wysokości 3.484 zł.

Gmina Kórnik nie otrzymała dotacji z Funduszu Ochrony Gruntów Rolnych w wysokości 52.500 zł choć zadanie: budowa dróg dojazdowych do pól – Czmoniec, Szczodrzykowo, Dachowa z udziałem środków gminy zostało wykonane i złożone do rozliczenia Urzędowi Marszałkowskiemu.

Gmina Kórnik otrzymała w niepełnej do planu umowy środki w kwocie 3.903 zł z Agencji Własności Rolnej Skarbu Państwa z przeznaczeniem na wyposażenie w sprzęt sportowy dla Szkoły Podstawowej w Szczodrzykowie.

PODATKI I OPŁATY

Dochody z tytułu podatków i opłat lokalnych wpływają na rachunek Gminy:

- bezpośrednio od podatników – podatek rolny, leśny, od nieruchomości, od środków transportu, opłata targowa,
- przekazane przez urzędy skarbowe – podatek od spadków i darowizn, wpływ z karty podatkowej, podatek od czynności cywilnoprawnych, udział w podatku dochodowym od osób prawnych,
- z Ministerstwa Finansów – udział w podatku od osób fizycznych,

Poniżej przedstawiona jest informacja o stanie zaległości podatków rolnego, leśnego, od nieruchomości oraz od środków transportu i ich windykacja w 2001 roku.

OSOBY FIZYCZNE

podatek rolny – 813 podatników

wymiar podatku na 2001 r.	521.341,50 zł
zaległości z lat ubiegłych	42.668,21 zł
nadpłaty z lat ubiegłych	346,40 zł
odpisy, umorzenia	9.243,70 zł
razem do poboru w 2001 r.	554.419,61 zł
wpłacono na poczet wymiaru 2001 r kwotę	486.539,22 zł
wpłaty za lata ubiegłe	36.344,27 zł
razem wpłaty w 2001 r.	522.883,49 zł
pozostało do uregulowania za 2001 r. kwota	29.235,10 zł
pozostało do uregulowania za lata ubiegłe	6.323,94 zł
razem zaległości na koniec 2001 r.	35.559,04 zł

podatek leśny – 189 podatników

wymiar podatku na 2001 r.	4.849,00 zł
zaległości za lata ubiegłe	266,94 zł
nadpłaty z lat ubiegłych	28,30 zł
odpisy, umorzenia	60,30 zł
razem do poboru w 2001 r.	5.027,34 zł
wpłacono na poczet podatku 2001 r. kwotę	4.413,80 zł
wpłaty na poczet zaległości za lata ubiegłe	216,14 zł
razem wpłaty w 2001 r.	4.629,94 zł
pozostało do uregulowania za 2001 r.	376,70 zł
pozostało do uregulowania za lata ubiegłe	50,80 zł
razem zaległości na koniec 2000 r.	
(stanowi to 21 podatników)	427,50 zł

podatek od nieruchomości – 5.228 podatników

wymiar podatku na 2001 r.	1.937.373,30 zł
zaległości z lat ubiegłych	146.161,84 zł
nadpłaty z lat ubiegłych	6.200,24 zł
odpisy, umorzenia	55.399,03 zł
razem do poboru w 2001 r.	2.021.935,87 zł
wpłaty na poczet wymiaru 2001 r.	1.719.039,04 zł
wpłaty na zaległości za lata ubiegłe	94.140,05 zł
razem wpłaty w 2001 r.	1.813.179,09 zł
pozostało do uregulowania za 2001 r.	163.707,77 zł

pozostało do uregulowania za lata ubiegłe 52.021,79 zł
razem do zaległości na koniec 2001 r. 215.729,56 zł
W 2001 r. wysłano na wyżej wymienione rodzaje podatków ogółem 2.391 upomnień, wystawiono 428 tytuły wykonawcze. Upomnienia wysyłane są do każdego zalegającego podatnika po każdej racie płatności, jeżeli nie skutkuje upomnienie wysyłane są tytuły wykonawcze celem przymusowego ściągnięcia należności.

podatek od środków transportu

wymiar podatku na 2001 r. 191.571,51 zł
zaległości z lat ubiegłych 38.690,31 zł
odpisy podatku 663,30 zł
nadpłata na początek roku 430,20 zł
razem do poboru w 2001 r. 229.168,31 zł
wpłaty na poczet 2001 r. 157.246,27 zł
wpłaty na poczet zaległości 22.118,89 zł
razem wpłaty w 2001 r. 179.365,16 zł
nadpłata na koniec roku 113,37 zł
zaległość na koniec roku 49.916,52 zł
w tym zaległość za lata poprzednie 15.908,12 zł
W 2001 roku wystawiono na ww. podatek tytuły egzekucyjne na kwotę 28.737,31 zł

OSOBY PRAWNE

podatek rolny – 20 podatników

wymiar na 2001 r. 172.527,70 zł
zaległości z lat ubiegłych 54,63 zł
nadpłaty z lat ubiegłych 119,18 zł
korekty przypisów 34.381,87 zł
razem do poboru w 2001 r. 138.081,28 zł
wpłaty na poczet wymiaru 2001 r. 138.305,41 zł
wpłaty na zaległości za lata ubiegłe 49,23 zł
razem wpłaty w 2001 r. 138.354,64 zł
pozostało do uregulowania za 2001 r. 521,51 zł
pozostało do uregulowania za lata ubiegłe 5,40 zł
razem do zaległości na koniec 2001 r. 526,91 zł

podatek leśny – 7 podatników

wymiar na 2001 r. 31.421,10 zł
zaległości z lat ubiegłych 0,10 zł
razem do poboru w 2001 r. 31.421,20 zł
wpłaty w 2001 r. 31.421,20 zł

podatek od nieruchomości – 103 podatników

wymiar na 2001 r. 4.894.218,80 zł
zaległości z lat ubiegłych 89.416,62 zł
nadpłaty z lat ubiegłych 2.723,21 zł
korekty przypisów 54.982,62 zł
razem do poboru w 2001 r. 4.925.929,59 zł
wpłaty na poczet wymiaru 2001 r. 4.731.604,54 zł
wpłaty na zaległości za lata ubiegłe 47.360,79 zł
razem wpłaty w 2001 r. 4.778.965,33 zł
pozostało do uregulowania za 2001 r. 154.143,52 zł
pozostało do uregulowania za lata ubiegłe 7.621,83 zł
razem do zaległości na koniec 2001 r. 161.765,35 zł
W 2001r. wysłano na wyżej wymienione rodzaje podatków ogółem 42 upomnienia, wystawiono 59 tytuły wykonawcze.

podatek od środków transportu

wymiar podatku na 2001 r. 283.836,39 zł
Zaległość na początku roku wynosiła 6.570,90 zł
nadpłata na początek roku 655,15 zł
umorzono podatek w kwocie 357,50 zł

razem do poboru w 2001 r. 289.394,65 zł
wpłaty na poczet należności bieżących 285.657,00 zł
wpłaty na poczet zaległości 6.480,90 zł
razem wpłaty w 2001 r. 292.137,90 zł
zaległość na koniec roku 90,00 zł
Nadpłata na koniec roku 2.833,26 zł
Udział w podatku od osób fizycznych (zgodnie z ustawą o dochodach jst – 26,50%) przekazywany z rachunku budżetu państwa wyniósł w 2001 r. 3.386.616 zł, co stanowi 99,72% w stosunku do planu. Należy zauważyć, że Ministerstwo Finansów zakładało plan tego dochodu w wysokości 3.769.066 zł, wtedy wykonanie kształtowałoby się w wysokości 89,85%
Natomiast wykonany ponad plan jest dochód z tytułu udziału w podatku od osób prawnych (zgodnie z ustawą o dochodach jst – 5%), gdzie wykonano 866.670 zł tj. 108,33% w stosunku do planu.

Od 1 stycznia 2001 r. obowiązują ustawy o opłacie skarbowej i podatku od czynności cywilnoprawnych (Dz.U. z 2000 r. Nr 86 poz. 959 i 960) zastępując ustawę o opłacie skarbowej. Te rodzaje podatków stanowią dochody gmin, z tym, że opłata skarbową wpływa bezpośrednio na rachunek budżetu gminy, natomiast windykacją i egzekucją podatku od czynności cywilnoprawnych zajmują się urzędy skarbowe. W porównaniu do 2000 r. gdzie wykonanie opłaty skarbowej wyniosło 2.475.902 zł; w 2001 ww. dochody łącznie stanowią kwotę 2.603.101 zł, co stanowi wzrost o 5,14% w stosunku do roku poprzedniego. Podatek od spadków i darowizn przekazywany przez urzędy skarbowe wynosi 32.232 zł co stanowi 214,88% do planu. W 2001 r. z tytułu opłaty targowej zrealizowano dochód w wysokości 35.568 zł, co stanowi 2,90% powyżej planu.

POZOSTAŁE DOCHODY

Do pozostałych dochodów nie omówionych powyższej można między innymi zaliczyć:

- wpływ ze sprzedaży wyrobów i składników majątkowych – wykonanie w wysokości 3.065.491 zł co stanowi 102,79% planu,
- wpływ z najmu i dzierżawy w wysokości 636.738 zł co stanowi 98,82% przyjętego planu,
- darowizny na rzecz gminy w wysokości 42.337 zł co stanowi 115,83% planu,
- wpływy z różnych dochodów – wykonano dochodu w wysokości 41.189 zł tj. 97,74% planu,
- wpływy z różnych opłat w wysokości 387.477 zł tj. 100,43% planu; w kwocie tej mieści się dochód z tytułu opłaty od wzrostu wartości nieruchomości w kwocie 327.249 zł,
- odsetki od rachunku bankowego oraz za nieterminowe regulowanie należności (w tym od podatków i opłat) w wysokości 591.017 zł tj. 116,71% przyjętego planu.

Szczegółowe wykonanie dochodów według rodzajów wpływów przedstawia tabela Nr 2.

WYDATKI GMINY KÓRNIK

Zgodnie z uchwałą Nr XL/518/2001 Rady Miejskiej w Kórniku z dnia 28 grudnia 2001 r. w sprawie zmiany budżetu gminy na

rok 2001 plan wydatków wynosi 25.251.408 zł natomiast uzyskano wydatki w wysokości 24.406.744 zł co stanowi 96,65% wykonania.

Wykonanie wydatków według rodzajów przedstawia tabela Nr 3 i 4.

Na wydatki roku 2001 r. wpływ ma również uchwalona przez Radę Miejską w Kórniku uchwała Nr XL/519/2001 z dnia 28 grudnia 2001 r. w sprawie wydatków zamieszczonych w budżecie gminy Kórnik na 2001 r. nie wygasających z upływem roku budżetowego.

Ustalono wykaz wydatków, które mają odzwierciedlenie w wykonaniu budżetu na 2001 r. ale faktyczne wykonanie tych wydatków będzie miało miejsce w 2002 i 2003 roku.

Do wydatków tych zaliczono:

- remont dróg gminnych w kwocie 10.000 zł,
- modernizacja Ratusza w Kórniku w kwocie 350.000 zł,
- badanie opinii publicznej w kwocie 6.750 zł,
- zagospodarowanie terenów wiejskich Robakowo - Osiedle w kwocie 64.584 zł,
- budowa Przedszkola w Kórniku przy ul. Steckiego w kwocie 164.575 zł,
- rozbudowa i modernizacja Przedszkola w Kórniku ul. Jeziorna w kwocie 169.667 zł,
- skład kompostowania osadu w kwocie 550.000 zł,

- zakup naczepy dla Oczyszczalni Ścieków w kwocie 35.000 zł,
 - adaptacja budynku poszkolnego w Szczytnikach na cele mieszkaniowe 24.500 zł.
- Łączna suma wydatków niewygasających wynosi 1.375.076 zł.

REALIZACJA DOTACJI OTRZYMANYCH

Uzyskane w 2001 dotacje Gmina Kórnik roku wykonała:

- w kwocie 857.026 zł realizując zadania bieżące z zakresu administracji rządowej zleconych gminom otrzymane z budżetu państwa,
- w kwocie 246.473 zł realizując dofinansowanie zadań własnych zadań bieżących gmin otrzymane z budżetu państwa,
- w kwocie 103.313 zł realizując zadania bieżące w ramach zawartych porozumień (umów) między jednostkami samorządu terytorialnego,
- w kwocie 111.840 zł realizując zadania bieżące z funduszy celowych.

Wykonanie wydatków w ramach otrzymanych dotacji wyniosło 1.355.570 zł co stanowi 99,1% (przy planie w wysokości 1.367.743 zł). Niepełne wykonanie planu jest związane z nieprzekazaniem pełnej kwoty dotacji z budżetu państwa (r. 8613 i 8617) i błędnym zaplanowaniem kwoty w rozdziale 9911.

Tabela 3a

REALIZACJA DOTACJI OTRZYMANYCH PRZEZ GMINĘ KÓRNIK W 2001 ROKU

Wyszczególnienie	Plan na 2001 r.	Wykonanie w 2001 r.	%
Realizacja zadań bieżących z zakresu administracji rządowej zleconych - dotacja otrzymana z budżetu państwa	866.173	857.026	98,94
Dz. 750 r. 75011 - Urzędy wojewódzkie	71.800	68.984	96,08
Dz. 750 r. 75056 - Spis powszechny i inne	3.666	3.666	100
Dz. 751 r. 75101 - Urzędy naczelnych organów władzy państwowej, kontroli i ochrony prawa	1.992	1.991	99,95
Dz. 751 r. 75108 - Wybory do Sejmu i Senatu RP	14.068	13.931	99,03
Dz. 754 r. 75414 - Obrona cywilna	900	887	98,56
Dz. 853 r. 85314 - Zasiłki i pomoc w naturze oraz składki na ubezpieczenia społeczne i zdrowotne	521.300	521.300	100
Dz. 853 r. 85316 - Zasiłki rodzinne, pielęgnacyjne i wychowawcze	28.500	28.500	100
Dz. 853 r. 85319 - Ośrodki pomocy społecznej	123.600	117.420	95
Dz. 900 r. 90015 - Oświetlenie ulic, placów i dróg	100.347	100.347	100
Dofinansowanie własnych zadań bieżących gmin - dotacja otrzymana z budżetu państwa	246.473	246.473	100
Dz. 801 r. 80195 - Pozostała działalność	47.889	47.889	100
Dz. 853 r. 85315 - Dodatki mieszkaniowe	184.714	184.714	100
Dz. 853 r. 85395 - Pozostała działalność	13.870	13.870	100
Realizacja zadań bieżących na podstawie porozumień między jednostkami samorządu terytorialnego	103.361	103.313	99,95
Dz. 600 r. 60014 - Drogi publiczne powiatowe	97.520	97.474	100
Dz. 750 r. 75020 - Starostwa powiatowe	4.341	4.341	100
Dz. 854 r. 85417 - Szkolne schroniska młodzieżowe	1.500	1.498	99,86

Realizacja zadań bieżących - dotacja otrzymana z funduszy celowych	17.447	14.931	85,57
Dz. 853 r. 85395 – Pozostała działalność	11.447	11.447	100
Dz. 900 r. 90003 – Oczyszczanie miast i wsi	6.000	3.484	58,06
Dotacje z funduszy celowych na finansowanie lub dofinansowanie kosztów realizacji inwestycji i zakupów inwestycyjnych jednostek sektora finansów publicznych (§ 626)	52.500	0	0
Dz. 600 r. 60016 – Drogi publiczne gminne	52 000	0	0
Środki na dofinansowanie własnych zadań bieżących gmin, powiatów, samorządów województw, pozyskane z innych źródeł (§ 270)	7.461	3.903	52,31
Dz. 801 r. 80195 – Pozostała działalność	7.461	3.903	52,31
RAZEM	1.293.415	1.225.646	94,76

DOTACJE PRZEKAZANE

Gmina Kórnik zgodnie z uchwalonym budżetem przekazała dotacje na realizację zadań gminnych.

Dotacje otrzymały zakłady budżetowe (przedszkola i OSiR), gospodarstwo pomocnicze Urzędu „Kórnicanin” (przedstawione w tabeli Nr 5), inne jednostki samorządu terytorialnego a także podmioty nie zaliczane do sektora finansów publicznych.

Powiat Poznański otrzymał środki z Gminy Kórnik w ramach pomocy finansowej na dofinansowanie wydatków obejmujące remont drogi powiatowej nr 32549, na odcinku od przejazdu kolejowego linii Kluczbork – Poznań – do drogi gminnej nr 3492P – Borówiec-Koninko w Koniku oraz na remont chodnika w ciągu drogi powiatowej w Pierzchnie i remont zatoki autobusowej przy ul. Zbożowej w Gądkach w łącznej kwocie 255.000 zł.

Gmina Kórnik przekazała także środki w kwocie 8.500 zł w ramach pomocy finansowej dla gminy Pruszcz Gdański, która ucierpiała w wyniku powodzi. Środki zostały wykorzystane na wypoczynek dla dzieci powyższej gminy.

Gmina Kórnik przekazała dotacje dla podmiotów nie zaliczanych do sektora finansów publicznych na zadania związane z oświatą i wychowaniem, z edukacyjną opieką wychowawczą, z kulturą i kulturą fizyczną i sportem, ochotniczą strażą pożarną i gospodarką komunalną. Łączna kwota przekazanych dotacji wyniosła 515.110 zł. (przedstawienie przekazanych dotacji w załączniku Nr 6).

UDZIAŁY W SPÓŁKACH Z OGRANICZONĄ ODPOWIEDZIALNOŚCIĄ

Rada Gminy Kórnik postanowiła zwiększyć udziały w spółkach z o.o. „Kombus” w kwocie 400.000 zł z przeznaczeniem na zakup autobusów i „Wodociągi Kórnickie i Usługi Komunalne” w kwocie 99.800 zł.

Gmina w powyższych podmiotach ma całościowy udział.

Dział 010 – Rolnictwo Wykonanie 97,34%

W ramach tego działu wykonano:

Przeprowadzono szkolenie rolników z gminy Kórnik z zakresu prowadzenia rachunkowości w gospodarstwach rolnych.

Wykonano konserwację rowów szczegółowych na terenie miasta i gminy o długości 6,87 km, przebudowę przepustu we wsi Czmoniec oraz we wsi Borówiec oraz usuwanie awarii drenarskich we wsi Dachowa.

Zakupiono szczepionkę przeciw warozie dla Koła Pszczelarzy w Kórniku.

Zorganizowano dożynki gminne na kwotę 23.057 zł.

Zgodnie z obowiązującymi przepisami Gmina Kórnik dokonała przelewu środków do Izby Rolniczej w wysokości 13.202 zł – 2% od wpływów z podatku rolnego.

W ramach inwestycji zostały wykonane prace w łącznej kwocie 180.759 zł:

- studnia awaryjna Konarskie – w wysokości 123.887 zł,
- sieć wodociągowa Żerniki w kwocie 8.938 zł,
- modernizacja stacji uzdatniania wody w Kamionkach – w wysokości 37.876 zł,
- montaż regulatora ciśnienia sieci wodociągowej Żerniki – w wysokości 10.058 zł.

Dział 020 – Leśnictwo

Wykonanie 100%

Zakupiono dla poszczególnych kół łowieckich na terenie Gminy Kórnik karmę dla zwierząt oraz siatkę.

Dział 600 – Transport i łączność

Wykonanie 99,56%

W ramach tego działu wykonano:

- drogi publiczne gminne – w wysokości 400.662 zł z tego: utrzymanie dróg bitumicznych, chodników i znaków pionowych, opracowanie przepustowości dróg z liniami kolejowymi, organizacja ruchu oznakowania poziomego na terenie miasta, wymiana i montaż oznakowania na terenie gminy w wysokości 156.415 zł
- utrzymanie dróg gruntowych – profilowanie, utrzymanie zimowe, ścinka poboczy, poziome oznakowanie przejść w kwocie 244.247 zł
- zwiększono udział w spółce z o. Kombus w wysokości 400.000 zł
- utrzymanie dróg powiatowych w obrębie miasta w ramach środków otrzymanych z Powiatu Poznańskiego w kwocie 97.474 zł na drogi publiczne powiatowe (utrzymanie dróg ul. Błazejewska, Zwierzyniecka, Konarska oraz oznakowanie tych dróg i remont chodnika na tych drogach, zimowe utrzymanie dróg i sprzątanie konserwacja kanalizacji deszczowej).

Gmina Kórnik w ramach udzielenia pomocy finansowej Powiatowi przekazała na drogi powiatowe środki w wysokości 255.000 zł (omówiono powyżej).

W ramach tego działu wydatkowo środki na przewóz na trasie Borówiec- Kamionki, dopłata za usługi przewozowe świadczone przez spółkę Kombus w łącznej wysokości 989.996 zł.

Wykonano inwestycje na łączną kwotę 197.107 zł:

- budowa chodnika w Robakowie – w wysokości 20.000 zł,
- budowa dróg – Czmoniec, Szczodrzykowo, Dachowa – w wysokości 117.500 zł,
- wiaty przystankowe w tym w Czmońcu i Dziećmierowie – w wysokości 18.859 zł,
- chodnik i droga w Błazejewku – w wysokości 4.373 zł,
- chodnik w Gądkach – w wysokości 8.177 zł,
- zatoka autobusowa w Szczytnikach – w wysokości 3.994 zł,
- chodnik w Żernikach – w wysokości 6.670 zł,
- chodnik w Radzewie – w wysokości 2.499 zł,
- dokumentacja chodnika w Biernatkach i zakup wiaty – w wysokości 7.221 zł,
- droga w Żernikach – w wysokości 2.306 zł,
- chodnik w wsi Konarskie – w wysokości 5.508 zł.

Dział 700 – Gospodarka mieszkaniowa Wykonanie 86,76%

W ramach tego działu wydatkowano środki na:

- utrzymanie budynków komunalnych w kwocie 221.238 zł
- gospodarkę gruntami i nieruchomościami w kwocie 502.963 zł w tym na wykup gruntów pod mienie komunalne w wysokości 465.026 zł.

Dział 710 – Działalność usługowa Wykonanie 99,50%

- opracowania geodezyjne i kartograficzne w wysokości 398.000 zł wydatki obejmują między innymi wypisy z ewidencji gruntów jako załączniki do prowadzonych spraw, odpisy ksiąg wieczystych, mapy zasadnicze do planów zagospodarowania przestrzennego.

Dział 750 – Administracja publiczna Wykonanie 96,35%

W ramach tego działu wydatkowano środki przeznaczone na funkcjonowanie Urzędu Miejskiego, Rady Miejskiej.

Z budżetu państwa oraz z budżetu Powiatu Poznańskiego Gmina Kórnik otrzymała dotację na pokrycie wydatków dotyczących wynagrodzeń i pochodnych w łącznej wysokości 73.325 zł.

W ramach tego działu dokonano wydatków na przygotowania do spisu powszechnego – środki Gmina otrzymała z Urzędu Statystycznego w kwocie 3.666 zł.

Na wynagrodzenia i pochodne od wynagrodzeń Urzędu przeznaczono ogółem 1.970.932 zł, a wynagrodzenie softysów za inkaso podatków wyniosło 109.198 zł natomiast na diety radnych wydatkowano 253.253 zł.

Dokonano zakupu sprzętu komputerowego i innych środków trwałych dla potrzeb Urzędu w kwocie 97.790 zł.

Zgodnie z uchwałą Rady Miejskiej o wydatkach niewygasających ujęto kwotę 350.000 zł z przeznaczeniem na modernizację Ratusza.

W ramach zadań związanych z promocją gminy (kwota 117.634), wydano między innymi następujące materiały promocyjno-informacyjne o gminie:

- folder pt. „Przyroda Ziemi Kórnickiej będącym pierwszą publikacją, której celem było przedstawienie inwentaryzacji przyrodniczej gminy,
- dodruk folderu pt. „Gmina Kórnik”.

W pozostałej działalności dokonano także przekazania dotacji dla gospodarstwa pomocniczego „Kórniczanin” w wysokości 41.100 zł.

Dział 751 – Urzędy naczelnych organów władzy państwowej, kontroli i ochrony prawa oraz sądownictwa Wykonanie 99,14%

Środki na wydatki pochodzą z dotacji z Krajowego Biura Wyborczego w wysokości 15.922 zł.

Otrzymane dotacje przeznaczone zgodnie z przeznaczeniem na wydatki związane z prowadzeniem spisu wyborców oraz na wydatki związane z wyborami do Sejmu i Senatu.

Dział 754 – Bezpieczeństwo publiczne i ochrona przeciwpożarowa Wykonanie 94,30%

Wydatki z tego działu zostało przeznaczone na:

- zakup paliwa dla policji w wysokości 4.905 zł,
- działalność ochotniczej straży pożarnej w kwocie 164.257 zł w tym na wydatki bieżące oraz na inwestycje w strażnicach Czmoniu i Kamionkach na łączną kwotę 19.323 zł,
- przekazanie dotacji dla OSP na zakup samochodu pożarniczego w kwocie 250.000 zł,
- obronę cywilną w kwocie 13.395 zł,
- straż miejską łącznie wydatkowano 201.080 zł w tym wynagrodzenie i pochodne w kwocie 164.739 zł,
- zasiłki dla rodzin osób odbywających służbę zastępczą w wysokości 15.690 zł – w całości środki zostaną zrefundowane przez Ministerstwo Pracy i Polityki Społecznej.

Dział 757 – Obsługa długu publicznego Wykonanie 97,69%

Środki w kwocie 1.346.520 zł przeznaczone na spłatę kredytów i pożyczek zaciągniętych przez Gminę Kórnik.

Dział 758 – Różne rozliczenia Wykonanie 88,87%

W ramach działu wydatkowano środki:

- na wpłatę przez Gminę Kórnik do budżetu państwa subwencji ogólnej zgodnie z pismem Ministerstwa Finansów w wysokości 325.767 zł,
- koszty i prowizje bankowe w wysokości 33.957 zł.

Dział 801 – Oświata i wychowanie Wykonanie 96,04%

W Gminie Kórnik funkcjonują 4 szkoły podstawowe i 2 gimnazja oraz 3 przedszkola.

W placówkach oświatowych (szkoły, gimnazja) na wynagrodzenia i pochodne przeznaczono ogółem kwotę 4.851.944 zł, natomiast na bieżące utrzymanie wydatkowano 1.282.634 zł.

Na zakupy majątkowe przeznaczono 34.768 zł.

Przekazano dotację dla przedszkoli (rozdział 80104) w wysokości 88.199 zł.

Realizacja planów finansowych szkół, gimnazjów i przedszkoli zamieszczone jest w tabeli 7.

Przeznaczono na dowóz uczniów do szkół kwotę 433.835 zł.

Wykonanie inwestycji w łącznej kwocie 325.860 zł:

- Gimnazjum Nr 1 w Kórniku – adaptacja poddasza na pomieszczenia dydaktyczne wraz z wyposażeniem sal w kwocie 259.958 zł,
- Szkoła podstawowa w Szczodrzykowie – w kwocie 27.162 zł,
- Szkoła Podstawowa nr 2 – remont schodów – w kwocie 18.600 zł,
- Odnowienie piwnicy w Szkole Podstawowej w Szczodrzykowie – w kwocie 9.980 zł,
- Radiowęzeł w Szkole Podstawowej w Szczodrzykowie – w kwocie 10.160 zł.

Przyznano dotacje związane z realizacją zadań oświatowych dla podmiotów nie zaliczanych do sektora finansów publicznych na kwotę 1.700 zł.

Dział 851 – Ochrona zdrowia Wykonanie 93,99%

W ramach działu przeznaczono środki:

- na wykonanie badań mammograficznych dla mieszkanki z terenu Gminy w kwocie 11.133 zł,
- na przeciwdziałanie alkoholizmowi w wysokości 285.851 zł w tym wydatki niewygasające na kwotę 30.000 zł,

– oraz na wydatki związane z utrzymaniem budynku komunalnego, gdzie mieści się Ośrodek Zdrowia w wysokości 63.376 zł.

Dział 853 – Opieka społeczna Wykonanie 99,60%

Środki na wydatki związane z opieką społeczną są środkami uzyskanymi z budżetu państwa (w wysokości 865.804 zł), ze środków Państwowego Funduszu Kombatanów (w wysokości 11.447) oraz własnych środków gminy.

Na wynagrodzenia i pochodne przeznaczono w Ośrodku Pomocy Społecznej ogółem kwotę 548.618 zł (w tym wynagrodzenia opiekunek), natomiast na bieżące utrzymanie wydatkowano 62.202 zł.

Suma przekazanych świadczeń społecznych wynosi 1.358.772 zł w tym 386.434 zł przeznaczone na dodatki mieszkaniowe (szczegółowe przedstawienie w tabeli Nr 8).

Gmina z tytułu dodatków mieszkaniowych przeznaczyła z własnych środków kwotę 201.720 zł tj. 52,20% wykonania wydatków na ten cel.

Dział 854 – Edukacyjna opieka wychowawcza

Wykonanie 98,59%

W ramach działu przeznaczono środki:

- na świetlice szkolne w kwocie 200.729 zł,
- na dotacje dla przedszkoli w kwocie 818.874 zł w tym dotację na zakupy inwestycyjne w kwocie 11.063 zł,
- na wypoczynek dzieci i młodzieży w tym przeznaczono w ramach dotacji dla podmiotów nie zaliczanych do sektora finansów publicznych kwotę 22.970 zł,
- na stypendia dla uczniów w kwocie 15.000 zł,
- na dotację w kwocie 8.500 zł dla gminy Pruszcz Gdański poszkodowanej w wyniku powodzi w 2001r. – środki przeznaczone na sfinansowanie pobytu dzieci w ośrodku wypoczynkowym na terenie gminy Kórnik.

W ramach porozumienia z Powiatem Poznańskim i otrzymanej na ten cel dotacji, Szkoła Podstawowa Nr 2 w Kórniku wykonała zadanie – szkolne schronisko młodzieżowe w kwocie 1.498 zł. Wykonanie inwestycji w kwocie 501.239 zł:

- budowa przedszkola w Kórniku – w kwocie 222.797 zł,
- rozbudowa i modernizacja przedszkola w Bninie – w kwocie 278.442 zł.

Dział 900 – Gospodarka komunalna i ochrona środowiska

Wykonanie 97,90%

W ramach tego działu środki zostały wydatkowane:

- na gospodarkę ściekową i ochronę wód – konserwacja i czyszczenie kanalizacji deszczowej oraz przyłącza kanalizacji sanitarnej do posesji w kwocie 26.683 zł,
- na oczyszczanie gminy w kwocie 251.392 zł w tym za zakup naczepy dla oczyszczalni ścieków w kwocie 35.000 zł,
- na konserwację i utrzymanie zieleni w zakresie dwu- trzykrotnego wykaszania trawników oraz terenów zieleni miejskiej, obcinanie drzew i krzewów w kwocie 73.372 zł w tym zakup kosiarek,
- na oświetlenie gminy w kwocie 460.386 z tego zrefundowano z budżetu państwa kwotę 100.347 zł,
- zwiększono udział w spółce z o.o. „Wodociągi Kórnickie i Usługi Komunalne” w wysokości 99.800 zł,
- zgodnie z decyzjami rad sołeckich (szczegółowo przedstawione wykonanie w tabeli Nr 9).

Wykonanie inwestycji w łącznej kwocie 1.441.377 zł:

- skład kompostowania osadu w kwocie 853.000 zł,

- budowa kanalizacji w Kórniku ul. Parkowa w kwocie 190.797 zł,
 - gazyfikacja Radzewa w kwocie 106.843 zł,
 - sieć kanalizacji sanitarnej Kórnik-Bnin w kwocie 5.996 zł,
 - wyprowadzenie sieci z ul. Stodolnej w kwocie 6.955 zł,
 - zabezpieczenia w kwocie 200.519 zł,
 - modernizacja oświetlenia w Szczodrzykowie w kwocie 8.340 zł,
 - projekt techniczny oświetlenia we wsi Dachowa w kwocie 854 zł,
 - kanalizacja burzowa we wsi Robakowo-wieś w kwocie 5.609 zł,
 - adaptacje budynku poszkolnego w Szczytnikach w kwocie 38.500 zł,
 - sieć wodociągowa w Kórniku ul. 20 Października w kwocie 4.008 zł,
 - pompa głębinowa w Radzewie w kwocie 2.652 zł,
 - kanalizacja sanitarna ul. Kolegiacka w kwocie 10.914 zł,
 - modernizacja przykanalika szaletu w kwocie 3.000 zł,
 - modernizacja oświetlenia rynku w Bninie w kwocie 3.390 zł.
- Gmina Kórnik przekazała dotację na dofinansowanie sieci wodociągowej na terenie cmentarza Parafii Rzymsko-Katolickiej w kwocie 6.000 zł.

Dział 921 – Kultura i ochrona dziedzictwa narodowego

Wykonanie 92,86%

W ramach tego działu środki zostały wydatkowane:

- na dotację dla podmiotów nie zaliczanych do sektora finansów publicznych w kwocie 37.662 zł,
- na imprezy kulturalne w kwocie 187.513 zł w tym na organizację „Spotkania z Białą Damą” oraz Koncert Noworoczny w Zamku Kórnickim z udziałem B. Kaczyńskiego, G. Brodzińskiej, B. Morki i innych artystów,
- na działalność biblioteki gminnej w kwocie 235.472 zł. Na wynagrodzenia i pochodne przeznaczono ogółem kwotę 161.483 zł, natomiast na bieżące utrzymanie wydatkowano 69.953zł, zaś na zakupy inwestycyjne kwotę 4.036 zł.

Dział 926 – Kultura fizyczna i sport Wykonanie 96,11%

W ramach tego działu sfinansowano:

- przekazano dotacje dla podmiotów nie zaliczanych do sektora finansów publicznych w kwocie 195.778 zł,
- przekazano dotację dla zakładu budżetowego OSiR w wysokości 102.000 zł.

PRZYCHODY I ROZCHODY

Gmina Kórnik otrzymała II transzę pożyczki w kwocie 150.000 zł z Wojewódzkiego Funduszu Ochrony Środowiska i Gospodarki Wodnej z przeznaczeniem na budowę składu kompostowania osadu.

W 2001 roku dokonano spłaty zobowiązań z tytułu zaciągniętych pożyczek i kredytów w kwocie 2.619.941 zł.

Na dzień 31.12.2001r. zadłużenie Gminy Kórnik z tytułu pożyczek i kredytów wynosi 7.600.330 zł.

SPIS TABEL

Tabela Nr 1 – Dochody Gminy Kórnik w 2001 roku

Tabela Nr 1a – Dotacje otrzymane przez Gminę Kórnik w 2001 roku (w tekście)

Tabela Nr 2 – Dochody Gminy Kórnik w 2001 roku – według paragrafów

Tabela Nr 3 – Wydatki Gminy Kórnik w 2001 roku

Tabela Nr 3a – Realizacja dotacji otrzymanych przez Gminę Kórnik w 2001 roku (w tekście)

Tabela Nr 3b – Wydatki majątkowe Gminy Kórnik w 2001 roku

Tabela Nr 4 – Struktura wykonania wydatków gminy Kórnik w 2001 roku

Tabela Nr 5 – Przychody i wydatki zakładów budżetowych i gospodarstwa pomocniczego w 2001 roku

Tabela Nr 6 – Dotacje dla podmiotów nie zaliczanych do sektora finansów publicznych na zadania publiczne związane z realizacją zadań Gminy Kórnik w 2001 roku

Tabela Nr 6a – Uszczegółowienie realizacji zadań w ramach przekazanych dotacji dla podmiotów nie zaliczanych do sektora finansów publicznych w 2001 roku

Tabela Nr 7 – Wykonanie planów finansowych szkół, gimnazjów i przedszkoli w 2001 roku

Tabela Nr 8 – Świadczenia społeczne ze względu na rodzaj płacone przez Ośrodek Pomocy Społecznej w Kórniku oraz Urząd Miejski w Kórniku z podziałem na źródło sfinansowania w 2001 roku (dotyczy działu 853)

Tabela Nr 9 – Wydatki jednostek pomocniczych Gminy Kórnik w 2001 roku

Tabela Nr 10 – Przychody i wydatki Gminnego Funduszu Ochrony Środowiska i Gospodarki Wodnej w 2001 roku

Tabela Nr 11 – Przychody i wydatki środków specjalnych w 2001 roku

Tabela Nr 1

DOCHODY GMINY KÓRNIK W 2001 ROKU

Dział	Rozdział	§	Wyszczególnienie	Plan po zmianach	Wykonanie w zł	Wykonanie w %
			OGÓŁEM	27.721.349	28.072.404	101,27
010			Rolnictwo i łowiectwo	453.980	457.797	100,84
	01095		Pozostała działalność	453.980	457.797	100,84
		075	Dochody z najmu i dzierżawy składników majątkowych Skarbu Państwa, jednostek samorządu terytorialnego lub innych jednostek zaliczanych do sektora finansów publicznych oraz innych umów o podobnym charakterze	440.000	443.075	100,70
		097	Wpływy z różnych dochodów	5.730	6.472	112,94
		096	Otrzymane spadki, zapisy i darowizny w postaci pieniężnej	8.250	8.250	100,00
020			Leśnictwo	200	0	0,00
	02095		Pozostała działalność	200	0	0,00
		075	Dochody z najmu i dzierżawy składników majątkowych Skarbu Państwa, jednostek samorządu terytorialnego lub innych jednostek zaliczanych do sektora finansów publicznych oraz innych umów o podobnym charakterze	200	0	0,00
100			Górnictwo i kopalnictwo	10.960	10.965	100,04
	10006		Pozostałe górnictwo i kopalnictwo	10.960	10.965	100,04
		046	Wpływy z opłaty eksploatacyjnej	8.260	8.265	100,06
		059	Wpływy z opłat za koncesje i licencje	2.700	2.700	
600			Transport i łączność	150.020	97.474	64,97
	60014		Drogi publiczne powiatowe	97.520	97.474	99,95
		232	Dotacje celowe otrzymane z powiatu na zadania bieżące realizowane na podstawie porozumień (umów) między jednostkami samorządu terytorialnego	97.520	97.474	99,95
	60016		Drogi publiczne gminne	52.500	0	0,00
		626	Dotacje z funduszy celowych na finansowanie lub dofinansowanie kosztów realizacji inwestycji i zakupów inwestycyjnych jednostek sektora finansów publicznych	52.500	0	0,00
700			Gospodarka komunalna	3.486.241	3.563.656	102,22
	70005		Gospodarka gruntami i nieruchomościami	3.486.241	3.563.656	102,22
		069	Wpływy z różnych opłat	327.191	327.837	100,20
		075	Dochody z najmu i dzierżawy składników majątkowych Skarbu Państwa, jednostek samorządu terytorialnego lub innych jednostek zaliczanych do sektora finansów publicznych oraz innych umów o podobnym charakterze	150.000	138.097	92,06

		084	Wpływy ze sprzedaży wyrobów i składników majątkowych	2.982.250	3.065.491	102,79
		047	Wpływy z opłat za zarząd, użytkowanie i użytkowanie wieczyste nieruchomości	26.800	19.527	72,86
		091	Odsetki od nieterminowych wpłat z tytułu podatków i opłat		2.704	
		097	Wpływy z różnych dochodów		10.000	
750			Administracja publiczna	349.807	339.321	97,00
	75011		Urzędy wojewódzkie	71.800	68.984	96,08
		201	Dotacje celowe otrzymane z budżetu państwa na realizację zadań bieżących z zakresu administracji rządowej zleconych gminom ustawami	71.800	68.984	96,08
	75020		Starostwa powiatowe	4.341	4.341	
		232	Dotacje celowe otrzymane z powiatu na zadania bieżące realizowane na podstawie porozumień (umów) między jednostkami samorządu terytorialnego	4.341	4.341	
	75056		Spis powszechny i inne	3.666	3.666	100,00
		201	Dotacje celowe otrzymane z budżetu państwa na realizację zadań bieżących z zakresu administracji rządowej zleconych gminom ustawami	3.666	3.666	100,00
	75023		Urzędy gmin	0	3.310	
		097	Wpływy z różnych dochodów	0	3.310	
	75095		Pozostała działalność	270.000	259.020	95,93
		048	Wpływy z opłat za zezwolenia na sprzedaż alkoholu	270.000	256.933	95,16
		096	Otrzymane spadki, zapisy i darowizny w postaci pieniężnej	0	700	
		097	Wpływy z różnych dochodów	0	1.387	
751			Urzędy naczelnych organów władzy państwowej, kontroli i ochrony prawa oraz sądownictwa	16.060	15.922	99,14
	75101		Urzędy naczelnych organów władzy państwowej, kontroli i ochrony prawa	1.992	1.991	99,97
		201	Dotacje celowe otrzymane z budżetu państwa na realizację zadań bieżących z zakresu administracji rządowej zleconych gminom ustawami	1.992	1.991	99,97
	75108		Wybory do sejmiku i senatu	14.068	13.931	99,03
		201	Dotacje celowe otrzymane z budżetu państwa na realizację zadań bieżących z zakresu administracji rządowej zleconych gminom ustawami	14.068	13.931	99,03
754			Bezpieczeństwo publiczne i ochrona przeciwpożarowa	25.055	9.492	37,88
	75414		Obrona cywilna	900	887	98,55
		201	Dotacje celowe otrzymane z budżetu państwa na realizację zadań bieżących z zakresu administracji rządowej zleconych gminom ustawami	900	887	98,55
	75416		Straż Miejska	8.455	8.605	101,77
		057	Grzywny, mandaty i inne kary pieniężne od ludności	8.455	8.605	101,77
	75495		Pozostała działalność	15.700	0	0,00
		097	Wpływy z różnych dochodów	15.700		0,00
756			Dochody od osób prawnych, od osób fizycznych i od innych jednostek nie posiadających osobowości prawnej	1.4643.849	14.960.125	102,16
	75601		Wpływy z podatku dochodowego od osób fizycznych	72.400	70.827	97,83
		035	Podatek o działalności gospodarczej osób fizycznych, opłacany w formie karty podatkowej	70.400	67.920	96,48
		091	Odsetki od nieterminowych wpłat z tytułu podatków i opłat	2.000	2.907	145,37

	75621		Udziały gmin w podatkach stanowiących dochód budżetu państwa	4.196.164	4.253.286	101,36
		001	Podatek dochodowy od osób fizycznych	3.396.164	3.386.616	99,72
		002	Podatek dochodowy od osób prawnych	800.000	866.670	108,33
	75615		Wpływy z podatku rolnego, podatku leśnego, podatku od czynności cywilnoprawnych oraz podatków i opłat lokalnych od osób prawnych i innych jednostek organizacyjnych	5.273.327	5.346.508	101,39
		032	Podatek rolny	139.101	138.354	99,46
		033	Podatek leśny	31.421	31.421	100,00
		031	Podatek od nieruchomości	4.747.455	4.778.965	100,66
		034	Podatek od środków transportowych	293.150	292.138	99,65
		050	Podatek od czynności cywilnoprawnych	10.000	11.707	117,07
		091	Odsetki od nieterminowych wpłat z tytułu podatków i opłat	52.200	93.352	178,84
		069	Wpływy z różnych dochodów		571	
	75616		Wpływy z podatku rolnego, podatku leśnego, podatku od spadków i darowizn, podatku od czynności cywilnoprawnych oraz podatków i opłat lokalnych od osób fizycznych	3.512.508	3.663.641	104,30
		032	Podatek rolny	521.743	522.884	100,22
		033	Podatek leśny	4.609	4.630	100,45
		031	Podatek od nieruchomości	1.781.055	1.813.179	101,80
		036	Podatek od spadków i darowizn	15.000	32.232	214,88
		043	Wpływy z opłaty targowej	34.566	35.568	102,90
		045	Wpływy z opłaty administracyjnej za czynności urzędowe	15.193	15.398	101,35
		034	Podatek od środków transportowych	181.162	179.365	99,01
		069	Wpływy z różnych opłat	9.740	10.164	104,35
		091	Odsetki od nieterminowych wpłat z tytułu podatków i opłat	77.400	78.462	101,37
		050	Podatek od czynności cywilnoprawnych	871.000	970.724	111,45
		044	Wpływy z opłaty miejscowej	1.040	1.034	99,40
	75618		Wpływy z innych opłat stanowiących dochody jednostek samorządu terytorialnego na podstawie ustaw	1.589.450	1.625.863	102,29
		041	Wpływy z opłaty skarbowej	1.586.350	1.620.670	102,16
		091	Odsetki od nieterminowych wpłat z tytułu podatków i opłat	3.100	5.193	167,53
758			Różne rozliczenia	7.277.928	7.313.336	100,49
	75814		Różne rozliczenia finansowe	360.000	395.408	109,84
		092	Pozostałe odsetki	360.000	395.408	109,84
	75801		Część oświatowa subwencji ogólnej dla jednostek samorządu terytorialnego	5.754.068	5.754.068	100,00
		292	Subwencje ogólne z budżetu państwa	5.754.068	5.754.068	100,00
	75805		Część rekompensująca subwencji ogólnej dla gmin (od środków transportowych, leśny i od nieruchomości)	1.147.850	1.147.850	100,00
		292	Subwencje ogólne z budżetu państwa	1.147.850	1.147.850	100,00
	75802		Część podstawowa subwencji ogólnej dla gmin	16.010	16.010	100,00
		292	Subwencje ogólne z budżetu państwa	16.010	16.010	100,00
801			Oświata i wychowanie	79.450	81.831	103,00
	80101		Szkoły podstawowe	21.100	26.959	127,76
		075	Dochody z najmu i dzierżawy składników majątkowych Skarbu Państwa, jednostek samorządu terytorialnego lub innych jednostek zaliczanych do sektora finansów publicznych oraz innych umów o podobnym charakterze	12.000	13.361	111,34
		092	Pozostałe odsetki	7.000	7.098	101,39
		096	Otrzymane spadki, zapisy i darowizny w postaci pieniężnej	2.100	6.500	309,52
	80110		Gimnazja	3.000	3.081	102,69
		092	Pozostałe odsetki	3.000	3.081	102,69
	80195		Pozostała działalność	55.350	51.792	93,57
		203	Dotacje celowe przekazane z budżetu państwa na realizację własnych zadań bieżących gmin	47.889	47.889	100,00
		270	Środki na dofinansowanie własnych inwestycji gmin, pozyskane z innych źródeł	7.461	3.903	52,31

851			Ochrona zdrowia	3.000	3.145	104,83
	85195		Pozostała działalność	3.000	3.145	104,83
		075	Dochody z najmu i dzierżawy składników majątkowych Skarbu Państwa, jednostek samorządu terytorialnego lub innych jednostek zaliczanych do sektora finansów publicznych oraz innych umów o podobnym charakterze	3.000	3.145	104,83
853			Opieka społeczna	900.757	895.683	99,44
	85328		Usługi opiekuńcze i specjalistyczne usługi opiekuńcze	15.626	15.626	100,00
		083	Wpływy z usług	15.626	15.626	100,00
	85314		Zasiłki i pomoc w naturze oraz składki na ubezpieczenia społeczne i zdrowotne	521.300	521.300	100,00
		201	Dotacje celowe otrzymane z budżetu państwa na realizację zadań bieżących z zakresu administracji rządowej zleconych gminom ustawami	521.300	521.300	100,00
	85319		Ośrodki pomocy społecznej	125.300	120.226	95,95
		092	Pozostałe odsetki	1.700	2.806	165,07
		201	Dotacje celowe otrzymane z budżetu państwa na realizację zadań bieżących z zakresu administracji rządowej zleconych gminom ustawami	123.600	117.420	95,00
	85315		Dodatki mieszkaniowe	184.714	184.714	100,00
		203	Dotacje celowe otrzymane z budżetu państwa na realizację własnych zadań bieżących gmin	184.714	184.714	100,00
	85316		Zasiłki rodzinne, pielęgnacyjne i wychowawcze	28.500	28.500	100,00
		201	Dotacje celowe otrzymane z budżetu państwa na realizację zadań bieżących z zakresu administracji rządowej zleconych gminom ustawami	28.500	28.500	100,00
	85395		Pozostała działalność	25.317	25.317	100,00
		244	Dotacje otrzymane z funduszy celowych na realizację zadań bieżących jednostek sektora finansów publicznych	11.447	11.447	100,00
		203	Dotacje celowe otrzymane z budżetu państwa na realizację własnych zadań bieżących gmin	13.870	13.870	100,00
854			Edukacyjna opieka wychowawcza	50.405	50.403	100,00
	85412		Kolonie i obozy oraz inne formy wypoczynku dzieci i młodzieży szkolnej	48.905	48.905	100,00
		069	Wpływy z różnych opłat	48.905	48.905	100,00
	85417		Szkolne schroniska młodzieżowe	1.500	1.498	99,87
		232	Dotacje celowe otrzymane z powiatu na zadania bieżące realizowane na podstawie porozumień (umów) między jednostkami samorządu terytorialnego	1.500	1.498	99,87
900			Gospodarka komunalna i ochrona środowiska	243.437	243.345	99,96
	90003		Oczyszczanie miast i wsi	6.000	3.484	58,07
		244	Dotacje otrzymane z funduszy celowych na realizację zadań bieżących jednostek sektora finansów publicznych	6.000	3.484	58,07
	90015		Oświetlenie ulic, placów i dróg	100.347	100.347	100,00
		201	Dotacje celowe otrzymane z budżetu państwa na realizację zadań bieżących z zakresu administracji rządowej zleconych gminom ustawami	100.347	100.347	100,00
	90095		Pozostała działalność	137.090	139.513	101,77
		096	Otrzymane spadki, zapisy i darowizny w postaci pieniężnej	19.700	19.700	100,00
		075	Dochody z najmu i dzierżawy składników majątkowych Skarbu Państwa, jednostek samorządu terytorialnego lub innych jednostek zaliczanych do sektora finansów publicznych oraz innych umów o podobnym charakterze	36.130	36.350	100,61
		097	Wpływy z różnych dochodów	10	8	80,70
		629	Środki na dofinansowanie własnych inwestycji gmin, pozyskane z innych źródeł	81.250	83.450	102,71

	091	Odsetki od nieterminowych wpłat z tytułu podatków i opłat	0	5	0,00
921		Kultura i ochrona dziedzictwa narodowego	30.200	29.909	99,03
	92116	Biblioteki	3.000	2.710	90,32
	075	Dochody z najmu i dzierżawy składników majątkowych Skarbu Państwa, jednostek samorządu terytorialnego lub innych jednostek zaliczanych do sektora finansów publicznych oraz innych umów o podobnym charakterze	3.000	2.710	90,32
	92195	Pozostała działalność	27.200	27.199	100,00
	097	Wpływy z różnych dochodów	20.700	20.699	100,00
	096	Otrzymane spadki, zapisy i darowizny w postaci pieniężnej	6.500	6.500	100,00

Tabela Nr 2

DOCHODY GMINY KÓRNIK W 2001 ROKU – WEDŁUG PARAGRAFÓW

§	Wyszczególnienie	Plan	Wykonanie na 2001 r.	Procentowy udział dochodów wykonanych w stosunku do ogółem dochodów	% wykonania w stosunku do planu
	OGÓLEM	27.721.349	28.072.404	100,00	101,27
075	Dochody z najmu i dzierżawy składników majątkowych Skarbu Państwa, jednostek samorządu terytorialnego lub innych jednostek zaliczanych do sektora finansów publicznych oraz innych umów o podobnym charakterze	644.330	636.738	2,27	98,82
097	Wpływy z różnych dochodów	42.140	41.189	0,15	97,74
096	Otrzymane spadki, zapisy i darowizny w postaci pieniężnej	36.550	42.337	0,15	115,83
074	Dywidendy i kwoty uzyskane ze zbycia praw majątkowych	0	0	0,00	
046	Wpływy z opłaty eksploatacyjnej	8.260	8.265	0,03	100,06
232	Dotacje celowe otrzymane z powiatu na zadania bieżące realizowane na podstawie porozumień (umów) między jednostkami samorządu terytorialnego	103.361	103.313	0,37	99,95
626	Dotacje z funduszy celowych na finansowanie lub dofinansowanie kosztów realizacji inwestycji i zakupów inwestycyjnych jednostek sektora finansów publicznych	52.500	0	0,00	0,00
069	Wpływy z różnych opłat	385.836	387.477	1,38	100,43
084	Wpływy ze sprzedaży wyrobów i składników majątkowych	2.982.250	3.065.491	10,92	102,79
047	Wpływy z opłat za zarząd, użytkowanie i użytkowanie wieczyste nieruchomości	26.800	19.527	0,07	72,86
201	Dotacje celowe otrzymane z budżetu państwa na realizację zadań bieżących z zakresu administracji rządowej zleconych gminom ustawami	866.173	857.026	3,05	98,94
203	Dotacje celowe otrzymane z budżetu państwa na realizację własnych zadań bieżących gmin	246.473	246.473	0,88	100,00
048	Wpływy z opłat za zezwolenia na sprzedaż alkoholu	270.000	256.933	0,92	95,16
057	Grzywny, mandaty i inne kary pieniężne od ludności	8.455	8.605	0,03	101,77
035	Podatek o działalności gospodarczej osób fizycznych, opłacany w formie karty podatkowej	70.400	67.920	0,24	96,48
001	Podatek dochodowy od osób fizycznych	3.396.164	3.386.616	12,06	99,72
002	Podatek dochodowy od osób prawnych	800.000	866.670	3,09	108,33

032	Podatek rolny	660.844	661.238	2,36	100,06
033	Podatek leśny	36.030	36.051	0,13	100,06
031	Podatek od nieruchomości	6.528.510	6.592.144	23,48	100,97
034	Podatek od środków transportowych	474.312	471.503	1,68	99,41
045	Wpływy z opłaty administracyjnej za czynności urzędowe	15.193	15.398	0,05	101,35
050	Podatek od czynności cywilnoprawnych	881.000	982.431	3,50	111,51
036	Podatek od spadków i darowizn	15.000	32.232	0,11	214,88
043	Wpływy z opłaty targowej	34.566	35.568	0,13	102,90
041	Wpływy z opłaty skarbowej	1.586.350	1.620.670	5,77	102,16
044	Wpływy z opłaty miejscowej	1.040	1.034	0,00	99,42
092	Pozostałe odsetki	371.700	408.393	1,45	109,87
091	Odsetki od nieterminowych wpłat z tytułu podatków i opłat	134.700	182.624	0,65	135,58
292	Subwencje ogólne z budżetu państwa	6.917.928	6.917.928	24,64	100,00
270	Środki na dofinansowanie własnych zadań bieżących gmin, powiatów, samorządów województw, pozyskane z innych źródeł	7.461	3.903	0,01	52,31
083	Wpływy z usług	15.626	15.626	0,06	100,00
244	Dotacje otrzymane z funduszy celowych na realizację zadań bieżących jednostek sektora finansów publicznych	17.447	14.931	0,05	85,58
059	Wpływy z opłat za koncesje i licencje	2.700	2.700	0,01	100,00
629	Środki na dofinansowanie własnych inwestycji gmin, pozyskane z innych źródeł	81.250	83.450	0,30	102,71

Tabela Nr 3

WYDATKI GMINY KÓRNIK W 2001 ROKU

Dz.	Rozdz.	§	Wyszczególnienie	Plan po zmianach	Wykonanie w zł	W tym wydatki nie wygasające	Wykonanie w %
			OGÓLEM	25.251.408	24.406.744	1.375.076	96,65%
010			Rolnictwo	278.850	271.423		97,34%
	01003		Upowszechnianie doradztwa rolniczego	4.500	3.668		81,50%
		3030	Różne wydatki na rzecz osób fizycznych - szkolenie dla rolników	1.080	1.080		100,00%
		4300	Zakup usług pozostałych	3.420	2.588		75,66%
	01008		Budowa i utrzymanie urządzeń melioracji wodnych	50.000	49.240		98,48%
		4300	Zakup usług pozostałych (dofinansowanie konserwacji rowu R-J rów Koszucki oraz konserwacja rowów na terenie miasta i gminy)	50.000	49.240		98,48%
	01018		Rolnictwo ekologiczne	1.500	1.498		99,84%
		4210	Zakup materiałów i wyposażenia	1.500	1.498		99,84%
	1030		Izby Rolnicze	11.478	9.680		84,34%
		2850	Wpłaty gmin na rzecz izb rolniczych w wysokości 2% uzyskanych wpływów z podatku rolnego	11.478	9.680		84,34%
	01095		Pozostała działalność	211.372	207.337		98,09%
		4210	Zakup materiałów i wyposażenia	250	0		0,00%
		4300	Zakup usług pozostałych	25.500	23.056		90,42%
		4430	Różne opłaty i składki (wydatek dot. izb rolniczych - 2% od wpływów z podatku rolnego)	3.522	3.522		100,00%

	6050	Wydatki inwestycyjne jednostek budżetowych	182.100	180.759		99,26%
020		Leśnictwo	4.000	4.000		100,00%
	02095	Pozostała działalność	4.000	4.000		100,00%
	4210	Zakup materiałów i wyposażenia	4.000	4.000		100,00%
600		Transport i łączność	2.352.000	2.341.604	10.000	99,56%
	60014	Drogi publiczne powiatowe	352.520	352.474		99,99%
	2710	Wydatki na pomoc finansową udzielaną między jednostkami samorządu terytorialnego na dofinansowanie własnych zadań bieżących	255.000	255.000		100,00%
	4270	Zakup usług remontowych	92.000	91.982		99,98%
	4300	Zakup usług pozostałych	5.357	5.329		99,48%
	4110	Składki na ubezpieczenie społeczne	143	143		100,03%
	4120	Składki na Fundusz Pracy	20	20		98,00%
	60016	Drogi publiczne gminne	609.480	599.134	10.000	98,30%
	4270	Zakup usług remontowych	158.330	156.415	10.000	98,79%
	4300	Zakup usług pozostałych	249.080	244.247		98,06%
	4590	Kary i odszkodowania na rzecz osób fizycznych	1.390	1.365		98,17%
	6050	Wydatki inwestycyjne jednostek budżetowych	200.680	197.107		98,22%
	60095	Pozostała działalność	1.390.000	1.389.996		100,00%
	4300	Zakup usług pozostałych	990.000	989.996		100,00%
	6010	Wydatki na zakup i objęcie akcji oraz wniesienie wkładów do spółek prawa handlowego	400.000	400.000		100,00%
700		Gospodarka mieszkaniowa	834.750	724.201	0	86,76%
	70001	Zakłady gospodarki mieszkaniowej	226.770	221.238		97,56%
	4300	Zakup usług pozostałych	226.770	221.238		97,56%
	70005	Gospodarka gruntami i nieruchomościami	607.980	502.963		82,73%
	4210	Zakup materiałów i wyposażenia	6.200	6.181		99,70%
	4300	Zakup usług pozostałych	25.030	25.030		100,00%
	4610	Koszty postępowania sądowego	6.750	6.726		99,65%
	6060	Wydatki na zakupy inwestycyjne jednostek budżetowych	570.000	465.026		81,58%
710		Działalność usługowa	400.000	398.000		99,50%
	71014	Opracowania geodezyjne i kartograficzne	400.000	398.000		99,50%
	4300	Zakup usług pozostałych	400.000	398.000		99,50%
750		Administracja publiczna	4.049.669	3.901.705	356.750	96,35%
	75011	Urzędy wojewódzkie	71.800	68.984		96,08%
	4010	Wynagrodzenia osobowe pracowników	59.669	57.329		96,08%
	4110	Składki na ubezpieczenie społeczne	10.669	10.250		96,08%
	4120	Składki na Fundusz Pracy	1.462	1.405		96,07%
	75020	Starostwa powiatowe	4.341	4.341		100,00%
	4010	Wynagrodzenia osobowe pracowników	3.608	3.608		100,00%
	4110	Składki na ubezpieczenie społeczne	645	645		100,00%
	4120	Składki na Fundusz Pracy	88	88		100,00%
	75022	Rady gmin	300.000	274.417		91,47%
	4410	Podróże służbowe krajowe	9.000	7.115		79,06%
	4420	Podróże służbowe zagraniczne	2.700	2.129		78,87%
	4210	Zakup materiałów i wyposażenia	9.800	8.731		89,09%
	4300	Zakup usług pozostałych	3.500	3.189		91,13%
	3030	Różne wydatki na rzecz osób fizycznych	275.000	253.253		92,09%
	75023	Urzędy gmin	3.378.925	3.275.129	350.000	96,93%
	4010	Wynagrodzenia osobowe pracowników	1.564.790	1.558.615		99,61%

		4040	Dodatkowe wynagrodzenie roczne	98.936	98.875		99,94%
		3020	Nagrody i wydatki osobowe nie zaliczone do wynagrodzeń	5.000	3.319		66,37%
		3030	Różne wydatki na rzecz osób fizycznych	33.000	27.728		84,02%
		4410	Podróże służbowe krajowe	37.000	36.881		99,68%
		4420	Podróże służbowe zagraniczne	500	96		19,15%
		4210	Zakup materiałów i wyposażenia	150.668	144.094		95,64%
		4260	Zakup energii	70.000	66.331		94,76%
		4270	Zakup usług remontowych	20.000	17.527		87,64%
		4300	Zakup usług pozostałych	518.808	478.899		92,31%
		4430	Różne opłaty i składki	16.000	15.279		95,49%
		4110	Składki na ubezpieczenie społeczne	282.000	276.412		98,02%
		4120	Składki na Fundusz Pracy	38.630	37.030		95,86%
		4440	Odpisy na zakładowy fundusz świadczeń socjalnych	33.093	33.093		100,00%
		4530	Podatek od towarów i usług	62.000	33.160		53,48%
		6060	Wydatki na zakupy inwestycyjne jednostek budżetowych	98.500	97.790		99,28%
		6050	Wydatki inwestycyjne jednostek budżetowych - modernizacja budynku Ratusza w Kórniku	350.000	350.000	350.000	100,00%
	75056		Spis powszechny i inne	3.666	3.666		100,00%
		4110	Składki na ubezpieczenie społeczne	545	545		100,00%
		4120	Składki na Fundusz Pracy	74	74		100,00%
		4300	Zakup usług pozostałych	3.047	3.047		100,00%
	75095		Pozostała działalność	290.937	275.168	6.750	94,58%
		4210	Zakup materiałów i wyposażenia	2.000	1.020		50,98%
		4300	Zakup usług pozostałych	123.837	122.219	6.750	98,69%
		2410	Dotacja z budżetu dla zakładu budżetowego i gospodarstwa pomocniczego na pierwsze wyposażenie w środki obrotowe	41.100	41.100		100,00%
		4100	Wynagrodzenia agencyjno-prowizyjne - wynagrodzenia softysów za inkaso podatków	120.000	109.198		91,00%
		4210	Zakup materiałów i wyposażenia	4.000	1.631		40,77%
751			Urzędy naczelnych organów władzy państwowej, kontroli i ochrony prawa oraz sądownictwa	16.060	15.922	0	99,14%
	75101		Urzędy naczelnych organów władzy państwowej, kontroli i ochrony prawa	1.992	1.991		99,97%
		3030	Różne wydatki na rzecz osób fizycznych	696	696		100,05%
		4110	Składki na ubezpieczenie społeczne	296	296		99,97%
		4300	Zakup usług pozostałych	959	959		99,97%
		4120	Składki na Fundusz Pracy	41	40		98,93%
	75108		Wybory do Sejmu i Senatu	14.068	13.931		99,03%
		3030	Różne wydatki na rzecz osób fizycznych	8.587	8.451		98,41%
		4110	Składki na ubezpieczenie społeczne	188	188		100,10%
		4120	Składki na Fundusz Pracy	26	26		101,31%
		4210	Zakup materiałów i wyposażenia	1.559	1.558		99,96%
		4300	Zakup usług pozostałych	3.534	3.534		99,99%
		4410	Podróże służbowe krajowe	174	174		99,90%
754			Bezpieczeństwo publiczne i ochrona przeciwpożarowa	688.548	649.327	0	94,30%
	75403		Jednostki terenowe Policji	5.000	4.905		98,11%
		4210	Zakup materiałów i wyposażenia	5.000	4.905		98,11%
	75412		Ochotnicze straże pożarne	420.060	414.257		98,62%
		3020	Nagrody i wydatki osobowe nie zaliczone do wynagrodzeń	12.490	12.481		99,92%

		3030	Różne wydatki na rzecz osób fizycznych	15.720	15.666		99,66%
		4210	Zakup materiałów i wyposażenia	20.880	20.105		96,29%
		42S0	Zakup energii	22.000	21.095		95,89%
		4270	Zakup usług remontowych	11.000	10.284		93,49%
		4300	Zakup usług pozostałych	54.420	53.302		97,95%
		4410	Podróże służbowe krajowe	1.200	998		83,16%
		4110	Składki na ubezpieczenie społeczne	838	837		99,93%
		4120	Składki na Fundusz Pracy	127	126		99,35%
		4430	Różne opłaty i składki	12.000	10.040		83,67%
		6050	Wydatki inwestycyjne jednostek budżetowych - strażnica w Czmoniu	7.410	7.377		99,55%
		6050	Wydatki inwestycyjne jednostek budżetowych - strażnica w Kamionkach	11.975	11.946		99,76%
		6230	Dotacje całowe z budżetu na finansowanie lub dofinansowanie kosztów realizacji inwestycji i zakupów inwestycyjnych jednostek nie zaliczanych do sektora finansów publicznych	250.000	250.000		100,00%
	75414		Obrona cywilna	23.400	13.395		57,24%
		4210	Zakup materiałów i wyposażenia	3.400	3.211		94,45%
		3020	Nagrody i wydatki osobowe nie zaliczone do wynagrodzeń	2.800	2.786		99,50%
		3030	Różne wydatki na rzecz osób fizycznych	3.091	3.091		100,00%
		4270	Zakup usług remontowych	2.000	0		0,00%
		4300	Zakup usług pozostałych	12.109	4.307		35,57%
	75416		Straż Miejska	224.388	201.080		89,61%
		3020	Nagrody i wydatki osobowe nie zaliczone do wynagrodzeń	2.000	0		0,00%
		4010	Wynagrodzenia osobowe pracowników	133.800	129.001		96,41%
		4040	Dodatkové wynagrodzenie roczne	7.810	7.593		97,22%
		4110	Składki na ubezpieczenie społeczne	25.138	24.753		98,47%
		4120	Składki na Fundusz Pracy	3.507	3.392		96,71%
		4210	Zakup materiałów i wyposażenia	30.000	18.793		62,64%
		4410	Podróże służbowe krajowe	3.000	2.225		74,16%
		4430	Różne opłaty i składki	3.000	2.856		95,20%
		4300	Zakup usług pozostałych	12.000	8.334		69,45%
		4440	Odpisy na zakładowy fundusz świadczeń socjalnych	4.133	4.133		100,00%
	75495		Pozostała działalność	15.700	15.690		99,93%
		3110	Świadczenia społeczne	15.700	15.690		99,93%
	757		Obsługa długu publicznego	1.378.408	1.346.520		97,69%
	75702		Obsługa papierów wartościowych, kredytów i pożyczek jednostek samorządu terytorialnego	1.378.408	1.346.520		97,69%
		8070	Odsetki i dyskonto od krajowych skarbowych papierów wartościowych oraz pożyczek i kredytów	1.378.408	1.346.520		97,69%
	758		Różne rozliczenia	404.768	359.724		88,87%
	75802		Część podstawowa subwencji ogólnej dla gmin	325.767	325.767		100,00%
		2930	Wpłaty gmin do budżetu państwa	325.767	325.767		100,00%
	75814		Różne rozliczenia finansowe	40.000	33.957		84,89%
		4300	Zakup usług pozostałych - koszty i prowizje bankowe	40.000	33.957		84,89%
	75818		Rezerwy ogólne i celowe	39.001	0		0,00%
		4810	Rezerwy bieżące - ogólna	37.459	0		0,00%
		4810	Rezerwy bieżące - celowa dla oświaty	1.542	0		0,00%

801			Oświata i wychowanie	7.406.696	7.113.373		96,04%
	80101		Szkoły podstawowe	4.282.758	4.180.084		97,60%
		4010	Wynagrodzenia osobowe pracowników	2.606.571	2.565.896		98,44%
		4040	Dodatkowe wynagrodzenie roczne	159.969	159.969		100,00%
		3020	Nagrody i wydatki osobowe nie zaliczone do wynagrodzeń	68.129	68.128		100,00%
		4410	Podróże służbowe krajowe	14.700	14.364		97,71%
		4210	Zakup materiałów i wyposażenia	196.896	196.046		99,57%
		4260	Zakup energii	188.486	187.755		99,61%
		4300	Zakup usług pozostałych	87.954	86.510		98,36%
		4270	Zakup usług remontowych	62.194	61.934		99,58%
		4240	Zakup pomocy naukowych, dydaktycznych i książek	83135	82965		99,80%
		4430	Różne opłaty i składki	652	652		100,00%
		4110	Składki na ubezpieczenie społeczne	544.203	486.736		89,44%
		4120	Składki na Fundusz Pracy	69.201	68.875		99,53%
		4440	Odpisy na zakładowy fundusz świadczeń socjalnych	185.464	185.464		100,00%
		6060	Wydatki na zakupy inwestycyjne jednostek budżetowych	15.204	14.790		97,28%
	80104		Oddziały klas 0 w przedszkolach i szkołach podstawowych	220.548	219.284		99,43%
		4010	Wynagrodzenia osobowe pracowników	87.558	87.122		99,50%
		4040	Dodatkowe wynagrodzenie roczne	8.408	8.405		99,97%
		3020	Nagrody i wydatki osobowe nie zaliczone do wynagrodzeń	4.069	3.955		97,20%
		4410	Podróże służbowe krajowe	100	100		100,00%
		4210	Zakup materiałów i wyposażenia	3.336	3.310		99,21%
		4270	Zakup usług remontowych	500	500		100,00%
		4240	Zakup pomocy naukowych, dydaktycznych i książek	2.800	2.770		98,92%
		4110	Składki na ubezpieczenie społeczne	18.071	17.460		96,62%
		4120	Składki na Fundusz Pracy	2.301	2.257		98,10%
		4440	Odpisy na zakładowy fundusz świadczeń socjalnych	5.206	5.206		100,00%
		2610	Dotacja przedmiotowa z budżetu dla zakładu budżetowego lub gospodarstwa pomocniczego	88.199	88.199		100,00%
	80110		Gimnazja	1.961.764	1.858.177		94,72%
		4010	Wynagrodzenia osobowe pracowników	1.217.167	1.170.235		96,14%
		4040	Dodatkowe wynagrodzenie roczne	59.795	59.638		99,74%
		3020	Nagrody i wydatki osobowe nie zaliczone do wynagrodzeń	66.497	64.277		96,66%
		3030	Różne wydatki na rzecz osób fizycznych	5.983	5.983		100,00%
		4410	Podróże służbowe krajowe	7.171	7.169		99,98%
		4210	Zakup materiałów i wyposażenia	40.618	40.490		99,68%
		4260	Zakup energii	68.538	68.456		99,88%
		4300	Zakup usług pozostałych	60.063	60.025		99,94%
		4270	Zakup usług remontowych	28.665	28.572		99,68%
		4240	Zakup pomocy naukowych, dydaktycznych i książek	37.713	36.986		98,07%
		4430	Różne opłaty i składki	1.500	1.499		99,93%
		4110	Składki na ubezpieczenie społeczne	244.745	194.414		79,44%
		4120	Składki na Fundusz Pracy	33.791	30.937		91,55%
		4440	Odpisy na zakładowy fundusz świadczeń socjalnych	69.518	69.518		100,00%
		6060	Wydatki na zakupy inwestycyjne jednostek budżetowych	20.000	19.978		99,89%
	80113		Dowożenie uczniów do szkół	500.000	433.835		86,77%
		4300	Zakup usług pozostałych	500.000	433.835		86,77%

	80195		Pozostała działalność	441.626	421.993		95,55%
		2810	Dotacje celowe z budżetu na finansowanie lub dofinansowanie zadań zleconych do realizacji fundacjom	1.000	1.000		100,00%
		4210	Zakup materiałów i wyposażenia	13.026	11.432		87,77%
		4260	Zakup energii	24.000	22.869		95,29%
		4270	Zakup usług remontowych	19.500	5.276		27,05%
		4300	Zakup usług pozostałych	10.300	7.717		74,92%
		4440	Odpisy na zakładowy fundusz świadczeń socjalnych	47.139	47.139		100,00%
		6050	Wydatki inwestycyjne jednostek Budżetowych	325.961	325.860		99,97%
		6230	Dotacje celowe z Budżetu na finansowanie lub dofinansowanie kosztów realizacji inwestycji i zakupów inwestycyjnych jednostek nie zaliczanych do sektora finansów publicznych	700	700		100,00%
851			Ochrona zdrowia	383.383	360.360	30.000	93,99%
	85149		Programy polityki zdrowotnej	11.133	11.133		100,00%
		4280	Zakup usług zdrowotnych	11133	11133		100,00%
	85154		Przeciwdziałanie alkoholizmowi	292.000	285.851	30.000	97,89%
		3030	Różne wydatki na rzecz osób fizycznych	46.896	42.948		91,58%
		4210	Zakup materiałów i wyposażenia	37.600	36.983		98,36%
		4260	Zakup energii	1.500	1.011		67,41%
		4300	Zakup usług pozostałych	146.850	146.039		99,45%
		4110	Składka na ubezpieczenie społeczne	7.574	7.573		99,99%
		4120	Składka na Fundusz Pracy	1.080	1.080		99,97%
		4270	Zakup usług remontowych	20.000	19.995		99,97%
		4410	Podróże służbowe krajowe	500	222		44,40%
		6050	Wydatki inwestycyjne jednostek budżetowych - zagospodarowanie terenów wiejskich Robakowo-osiedle	30.000	30.000	30.000	100,00%
	85195		Pozostała działalność	80.250	63.376		78,97%
		4260	Zakup energii	40.000	23.699		59,25%
		4300	Zakup usług pozostałych	40.000	39.677		99,19%
		2820	Dotacje celowe z budżetu na finansowanie lub dofinansowanie zadań zleconych do realizacji stowarzyszeniom	250			0,00%
853			Opieka społeczna	2.018.667	2.010.658	0	99,60%
	85314		Zasiłki i pomoc w naturze oraz składki na ubezpieczenia społeczne i zdrowotne	954.400	954.400		100,00%
		3110	Świadczenia społeczne (zlecone)	486.693	486.693		100,00%
		4130	Składki na ubezpieczenie zdrowotne	34.607	34.607		100,00%
		3110	Świadczenia społeczne (w tym dożywianie dzieci 130.000,- zł)	433.100	433.100		100,00%
	85315		Dodatki mieszkaniowe	393.450	391.621		99,54%
		3110	Świadczenia społeczne	387.450	386.434		99,74%
		4300	Zakup usług pozostałych	6.000	5.187		86,44%
	85316		Zasiłki rodzinne, pielęgnacyjne i wychowawcze	28.500	28.500		100,00%
		3110	Świadczenia społeczne	28.500	28.500		100,00%
	85319		Ośrodki pomocy społecznej	377.000	370.820		98,36%
		3020	Nagrody i wydatki osobowe nie zaliczone do wynagrodzeń	3.300	3.300		100,00%
		4010	Wynagrodzenia osobowe pracowników	261.561	261.561		100,00%
		4040	Dodatkowe wynagrodzenie roczne	15.439	15.439		100,00%
		4110	Składki na ubezpieczenie społeczne	48.090	48.090		100,00%

		4120	Składki na Fundusz Pracy	6.590	6590		99,99%
		4210	Zakup materiałów i wyposażenia	15.064	8.884		58,98%
		4270	Zakup usług remontowych	728	728		100,04%
		4300	Zakup usług pozostałych	16.500	16.500		100,00%
		4410	Podróże służbowe krajowe	209	209		100,10%
		4430	Różne opłaty i składki	2.019	2.019		100,00%
		4440	Odpisy na zakładowy fundusz świadczeń socjalnych	7.500	7.500		100,00%
	85328		Usługi opiekuńcze i specjalistyczne usługi opiekuńcze	240.000	240.000		100,00%
		3020	Nagrody i wydatki osobowe nie zaliczone do wynagrodzeń	4.000	4.000		100,00%
		4010	Wynagrodzenia osobowe pracowników	172.319	172.319		100,00%
		4040	Dodatkowe wynagrodzenie roczne	9.681	9.681		100,00%
		4110	Składki na ubezpieczenie społeczne	30.728	30.728		100,00%
		4120	Składki na Fundusz Pracy	4.210	4.210		100,01%
		4210	Zakup materiałów i wyposażenia	1.652	1.652		100,00%
		4300	Zakup usług pozostałych	8.300	8.300		100,01%
		4410	Podróże służbowe krajowe	810	810		99,95%
		4440	Odpisy na zakładowy fundusz świadczeń socjalnych	8.300	8.300		100,00%
	85395		Pozostała działalność	25.317	25.317		100,00%
		3110	Świadczenia społeczne	24.045	24.045		100,00%
		4300	Zakup usług pozostałych	1.272	1.272		100,00%
854			Edukacyjna opieka wychowawcza	1.656.213	1.632.891	334.242	98,59%
	85401		Świetlice szkolne	205.105	200.729		97,87%
		4010	Wynagrodzenia osobowe pracowników	137.026	133.987		97,78%
		4040	Dodatkowe wynagrodzenie roczne	9.194	8.738		95,04%
		3020	Nagrody i wydatki osobowe nie zaliczone do wynagrodzeń	2.898	2.814		97,12%
		4210	Zakup materiałów i wyposażenia	19.030	18.784		98,71%
		4110	Składki na ubezpieczenie społeczne	27.260	26.757		98,16%
		4120	Składki na Fundusz Pracy	3.684	3.636		98,71%
		4440	Odpisy na zakładowy fundusz świadczeń socjalnych	6.013	6.013		100,00%
	85404		Przedszkola	819.811	818.874		99,89%
		2610	Dotacja przedmiotowa z budżetu dla zakładu budżetowego lub gospodarstwa pomocniczego	807.811	807.811		100,00%
		6210	finansowanie lub dofinansowanie kosztów realizacji inwestycji i zakupów inwestycyjnych zakładów budżetowych	12.000	11.063		92,19%
	85412		Kolonie i obozy oraz inne formy wypoczynku dzieci i młodzieży szkolnej	105.055	87.051		82,86%
		4300	Zakup usług pozostałych	67.210	61.581		91,62%
		4210	Zakup materiałów i wyposażenia	5.000	926		18,52%
		4260	Zakup energii	7.625	1.574		20,65%
		2820	Dotacje celowe z budżetu na finansowanie lub dofinansowanie zadań zleconych do realizacji stowarzyszeniom	24.845	22.970		92,45%
		4110	Składki na ubezpieczenie społeczne	326	0		0,00%
		4120	Składki na Fundusz Pracy	49	0		0,00%
	85415		Pomoc materialna dla uczniów	15.000	15.000		100,00%
		3240	Stypendia oraz inne formy pomocy dla uczniów	15.000	15.000		100,00%
	85417		Szkolne schroniska młodzieżowe	1.500	1.498		99,87%
		4300	Zakup usług pozostałych	1.500	1.498		99,87%
	85478		Usuwanie skutków klęsk żywiołowych	8.500	8.500		100,00%

		2710	wydatki na pomoc finansową udzielaną między jednostkami samorządu terytorialnego na dofinansowanie własnych zadań bieżących	8.500	8.500		100,00%
	85495		Pozostała działalność	501.242	501.239	334.242	100,00%
		6050	Wydatki inwestycyjne jednostek budżetowych	501.242	501.239	334.242	100,00%
900			Gospodarka komunalna i ochrona środowiska	2.528.055	2.474.916	609.500	97,90%
	90001		Gospodarka Ściekowa i ochrona wód	42.200	26.683		63,23%
		4270	Zakup usług remontowych	42.200	26.683		63,23%
	90003		Oczyszczanie miast i wsi	251.400	251.392	35.000	100,00%
		4300	Zakup usług pozostałych	215.015	215.014		100,00%
		4210	Zakup materiałów i wyposażenia	1.385	1.378		99,49%
		6060	Wydatki na zakupy inwestycyjne jednostek budżetowych	35.000	35.000	35.000	100,00%
	90004		Utrzymanie zieleni w miastach i gminach	81.200	73.372		90,36%
		4210	Zakup materiałów i wyposażenia	3.010	2.562		85,13%
		4300	Zakup usług pozostałych	70.790	63.410		89,57%
		6050	Wydatki inwestycyjne jednostek budżetowych	7.400	7.400		100,00%
	90015		Oświetlenie ulic, placów i dróg	476.447	460.386	0	96,63%
		4260	Zakup energii	466.347	450.949		96,70%
		4270	Zakup usług remontowych	10.100	9.437		93,43%
	90095		Pozostała działalność	1.676.808	1.663.083	574.500	99,18%
		4210	Zakup materiałów i wyposażenia	23.869	22.657		94,92%
		4270	Zakup usług remontowych	30.225	30.219		99,98%
		4300	Zakup usług pozostałych – wydatki jednostek pomocniczych gminy	26.228	21.626		82,45%
		4300	Zakup usług pozostałych (opieka nad bezdomnymi zwierzętami, pomoc weterynaryjna)	5.000	4.911		98,23%
		4300	Zakup usług pozostałych	32.500	32.416		99,74%
		4430	Różne opłaty i składki	4.100	4.077		99,43%
		6010	Wydatki na zakup i objęcie akcji oraz wniesienie wkładów do spółek prawa handlowego	100.000	99.800		99,80%
		6050	Wydatki inwestycyjne jednostek budżetowych	1.448.886	1441.377	574.500	99,48%
		6230	Dotacje celowe z budżetu na finansowanie lub dofinansowanie kosztów realizacji inwestycji i zakupów inwest.	6.000	6.000		100,00%
921			Kultura i ochrona dziedzictwa narodowego	496.041	460.647		92,86%
	92105		Pozostałe zadania w zakresie kultury	257.555	225.174		87,43%
		2820	Dotacja celowa z budżetu na finansowanie lub dofinansowanie zadań zleconych do realizacji stowarzyszeniom	39.500	37.662		95,35%
		3030	Różne wydatki na rzecz osób fizycznych	15.000	10.050		67,00%
		4210	Zakup materiałów i wyposażenia	7.000	5.844		83,48%
		4300	Zakup usług pozostałych	193.155	168.838		87,41%
		4430	Różne opłaty i składki	2.900	2.780		95,86%
	92116		Biblioteki	238.486	235.473		98,74%
		3020	Nagrody i wydatki osobowe nie zaliczone do wynagrodzeń	400	400		100,00%
		3030	Różne wydatki na rzecz osób fizycznych	300	300		100,00%
		4010	Wynagrodzenia osobowe pracowników	127.410	125.999		98,89%
		4040	Dodatkowe wynagrodzenie roczne	9.300	8.578		92,24%

		4110	Składki na ubezpieczenie społeczne	24.205	23.660		97,75%
		4120	Składki na Fundusz Pracy	3.357	3.246		96,69%
		4210	Zakup materiałów i wyposażenia	21.564	21.440		99,43%
		4240	Zakup pomocy naukowych, dydaktycznych i książek	22.000	21.997		99,99%
		4260	Zakup energii	1.973	1.923		97,46%
		4300	Zakup usług pozostałych	18.427	18.427		100,00%
		4410	Podróże służbowe krajowe	500	453		90,48%
		4440	Odpisy na zakładowy fundusz świadczeń socjalnych	5.014	5.014		100,00%
		6060	Wydatki na zakupy inwestycyjne jednostek budżetowych	4.036	4.036		99,99%
926			Kultura fizyczna i sport	355.300	341473	34.584	96,11%
	92601		Obiekty sportowe	44.800	43.695	34.584	97,53%
		6050	Wydatki inwestycyjne jednostek budżetowych	44.800	43.695	34.584	97,53%
	92605		Zadania w zakresie kultury fizycznej i sportu	310.500	297.778		95,90%
		2610	Dotacja przedmiotowa z budżetu dla zakładu budżetowego lub gospodarstwa pomocniczego	102.000	102.000		100,00%
		2820	Dotacja celowa z budżetu na finansowanie lub dofinansowanie zadań zleconych do realizacji stowarzyszeniom	208.500	195.778		93,90%

Tabela nr 3b

WYDATKI MAJĄTKOWE GMINY KÓRNIK W 2001 ROKU

Dz.	Rozdz.	§	Wyszczególnienie	Plan po zmianach	Wykonanie planu	w tym wydatki nie wygasające	Wykonanie w %
			OGÓLEM	4.621.894	4.500.943	1.358.326	96,96%
010			Rolnictwo	182.100	180.759		99,26%
	01095		Pozostała działalność	182.100	180.759		99,26%
		6050	Wydatki inwestycyjne jednostek budżetowych	182.100	180.759		99,26%
			- studnia awaryjna Konarskie	125.000	123.887		99,11%
			- sieć wodociągowa Żerniki	9.000	8.938		99,31%
			- modernizacja stacji uzdatniają wody w Kamionkach	38.000	37.876		99,67%
			- montaż regulatora ciśnienia sieci wód. Żerniki	10.100	10.058		99,58%
600			Transport i łączność	600.680	597.107		99,41%
	60016		Drogi publiczne gminne	200.680	197.107		98,22%
		6050	Wydatki inwestycyjne jednostek budżetowych	200.680	197.107		98,22%
			- budowa chodnika w Robakowie	20.000	20.000		100,00%
			- budowa dróg - Czmoniec, Szczodrzykowo, Dachowa	117.700	117.500		99,83%
			- wiaty przystankowe	10.000	10.000		100,00%
			- wiaty przystankowa - Czmoniec	4440	4.440		99,99%
			- wiaty przystankowa - sołectwo Dziećmierowo	4.500	4.419		98,20%
			- chodnik i droga w Błężewku	4.375	4.373		99,95%
			- chodnik - sołectwo Gadki	9.880	8.177		82,76%
			- zatoka autobusowa - Szczytniki	4.000	3.994		99,85%
			- chodnik we wsi Żerniki	6.670	6.670		100,00%
			- chodnik we wsi Radzewo	2.500	2.499		99,98%

			- dokumentacja chodnika w Biernatkach i zakup wiaty	8.185	7.221		88,22%
			- droga we wsi Żerniki	2.900	2.306		79,53%
			- chodnik we wsi Konarskie	5.530	5.508		99,61%
	60095		Pozostała działalność	400.000	400.000		100,00%
		6010	Wydatki na zakup i objęcie akcji oraz wniesienie wkładów do spółek prawa handlowego	400.000	400.000		100,00%
700			Gospodarka mieszkaniowa	570.000	465.026		81,58%
	70005		Gospodarka gruntami i nieruchomościami	570.000	465.026		81,58%
		6060	Wydatki na zakupy inwestycyjne jednostek budżetowych	570.000	465.026		81,58%
750			Administracja publiczna	448.500	447.790	350.000	99,84%
	75023		Urzędy gmin	448.500	447.790	350.000	99,84%
		6060	Wydatki na zakupy inwestycyjne jednostek budżetowych	98.500	97.790		99,28%
		6050	Wydatki inwestycyjne jednostek budżetowych - modernizacja budynku Ratusza w Kórniku	350.000	350.000	350.000	100,00%
754			Bezpieczeństwo publiczne i ochrona przeciwpożarowa	269.385	269.323		95,54%
	75412		Ochotnicze straże pożarne	269.385	269.323		95,54%
		6050	Wydatki inwestycyjne jednostek budżetowych - strażnica w Czmoniu	7.410	7.377		99,55%
		6050	Wydatki inwestycyjne jednostek budżetowych - strażnica w Kamionkach	11.975	11.946		99,76%
		6230	Dotacje celowe z budżetu na finansowanie lub dofinansowanie kosztów realizacji inwestycji i zakupów inwestycyjnych jednostek nie zaliczanych do sektora finansów publicznych	250.000	250.000		100,00%
801			Oświata i wychowanie	361.865	361.328		99,85%
	80101		Szkoły podstawowe	15.204	14.790		97,28%
		6060	Wydatki na zakupy inwestycyjne jednostek budżetowych	15.204	14.790		97,28%
	80110		Gimnazja	20.000	19.978		99,89%
		6060	Wydatki na zakupy inwestycyjne jednostek budżetowych	20.000	19.978		99,89%
	80195		Pozostała działalność	326.661	326.560		99,97%
		6050	Wydatki inwestycyjne jednostek budżetowych	325.961	325.860		99,97%
			- Gimnazjum nr 1	259.975	259.958		99,99%
			- Szkoła Podstawowa w Szczodrzykowie	27.225	27.162		99,77%
			- Szkoła Podstawowa Nr 2 - remont schodów	18.600	18.600		100,00%
			- odnowienie piwnicy SP Szczodrzykowo	10.000	9.980		99,80%
			- radiowęzeł w Szczodrzykowie	10.161	10.160		99,99%
		6230	Dotacje celowe z budżetu na finansowanie lub dofinansowanie kosztów realizacji inwestycji i zakupów inwestycyjnych jednostek nie zaliczanych do sektora finansów publicznych	700	700		100,00%
851			Ochrona zdrowia	30.000	30.000	30.000	100,00%
	85154		Przeciwdziałanie alkoholizmowi	30.000	30.000	30.000	100,00%
		6050	Wydatki inwestycyjne jednostek budżetowych - zagospodarowanie terenów wiejskich Robakowo-osiedle	30.000	30.000	30.000	100,00%
854			Edukacyjna opieka wychowawcza	513.242	512.302	334.242	99,82%
	85404		Przedszkola	12.000	11.063		

		6210	Dotacje celowe z budżetu na finansowanie lub dofinansowanie kosztów realizacji inwestycji i zakupów inwestycyjnych zakładów budżetowych	12.000	11.063		
	85495		Pozostała działalność	501.242	501.239	334.242	100,00%
		6050	Wydatki inwestycyjne jednostek budżetowych	501.242	501.239	334.242	100,00%
			- budowa przedszkola Kórnik	222.800	222.797	169.667	100,00%
			- rozbudowa i modernizacja przedszkola w Bninie	278.442	278.442	164.575	100,00%
900			Gospodarka komunalna i ochrona środowiska	1.597.286	1.589.577	609.500	99,05%
	90003		Oczyszczalnie miast i wsi	35.000	35.000	35.000	100,00%
		6060	Wydatki na zakupy inwestycyjne jednostek budżetowych	35.000	35.000	35.000	100,00%
	90004		Utrzymanie zieleni w miastach i gminach	7.400	7.400		100,00%
		6060	Wydatki na zakupy inwestycyjne jednostek budżetowych	7.400	7.400		100,00%
	90095		Wydatki na zakupy inwestycyjne jednostek budżetowych	1.554.886	1.547.177	574.500	99,50%
		6010	Wydatki na zakup i objęcie akcji oraz wniesienie wkładów do spółek prawa handlowego	100.000	99.800		99,80%
		6050	Wydatki inwestycyjne jednostek budżetowych	1.448.886	1.441.377	574.500	99,48%
			- skład kompostowania osadu	853.000	853.000	550.000	100,00%
			- budowa kanalizacji w Korniku ul. Parkowa	191.000	190.797		99,89%
			- gazyfikacja Radzewa	106.900	106.843		99,95%
			- sieć kanalizacji sanitarnej Kórnik-Bnin	6.100	5.996		98,29%
			- wyprowadzenie sieci z ul. Stodolnej	7.000	6.955		99,36%
			- zabezpieczenia	204.591	200.519		98,01%
			- modernizacja oświetlenia - Szczodrzykowo	8.520	8.340		97,89%
			- projekt techniczny oświetlenia - sołectwo Dachowa	854	854		100,00%
			- kanalizacja burzowa - Robakowo - wieś	5.700	5.609		98,41%
			- adaptacja budynku poszkolnego Szczytniki	38.511	38.500	24.500	99,97%
			- sieć wodoc. W Kórniku ul.20 Października	4.010	4.008		99,96%
			- pompa głębinowa Radzewo	4.000	2.652		66,29%
			- sieć wodoc. W Kórniku ul. Kolegiacka	11.700	10.914		93,28%
			- modernizacja przykanalika szaletu	3.500	3.000		85,73%
			- modernizacja oświetlenia rynku w Bninie	3.500	3.390		96,85%
		6230	Dotacje celowe z budżetu na finansowanie lub dofinansowanie kosztów realizacji inwestycji i zakupów inwestycyjnych jednostek nie zaliczanych do sektora finansów publicznych	6.000	6.000		100,00%
921			Kultura i ochrona dziedzictwa narodowego	4.036	4.036		99,99%
	92116		Biblioteki	4.036	4.036		99,99%
		6050	Wydatki inwestycyjne jednostek budżetowych	4.036	4.036		99,99%
926			Kultura fizyczna i sport	44.800	43.695	34.584	97,53%
	92601		Obiekty sportowe	44.800	43.695	34.584	97,53%
		6050	Wydatki inwestycyjne jednostek budżetowych	44.800	43.695	34.584	97,53%

Tabela Nr 4

STRUKTURA WYKONANIA WYDATKÓW GMINY KÓRNIK W 2001 ROKU

Dz.	Wyszczególnienie	Plan po zmianach	Wykonanie w zł	Wykonanie W %	% udział w wykonaniu wydatków
	OGÓLEM	25.251.408	24.406.744	96,65%	100,00%
010	Rolnictwo	278.850	271.423	97,34%	1,11%
020	Leśnictwo	4.000	4.000	100,00%	0,02%
600	Transport i łączność	2.352.000	2.341.604	99,56%	9,59%
700	Gospodarka mieszkaniowa	834.750	724.201	86,76%	2,97%
710	Działalność usługowa	400.000	398.000	99,50%	1,63%
750	Administracja publiczna	4.049.669	3.901.705	96,35%	15,99%
751	Urzędy naczelnych organów władzy państwowej, kontroli i ochrony prawa oraz sądownictwa	16.060	15.922	99,14%	0,07%
754	Bezpieczeństwo publiczne i ochrona przeciwpożarowa	688.548	649.327	94,30%	2,66%
757	Obsługa długu publicznego	1.378.408	1.346.520	97,69%	5,52%
758	Różne rozliczenia	404.768	359.724	88,87%	1,47%
801	Oświata i wychowanie	7.406.696	7.113.373	96,04%	29,15%
851	Ochrona zdrowia	383.383	360.360	93,99%	1,48%
853	Opieka społeczna	2.018.667	2.010.658	99,60%	8,24%
854	Edukacyjna opieka wychowawcza	1.656.213	1.632.891	98,59%	6,69%
900	Gospodarka komunalna i ochrona środowiska	2.528.055	2.474.916	97,90%	10,14%
921	Kultura i ochrona dziedzictwa narodowego	496.041	460.647	92,86%	1,89%
926	Kultura fizyczna i sport	355.300	341.473	96,11%	1,40%

Tabela Nr 5

PRZYCHODY I WYDATKI ZAKŁADÓW BUDŻETOWYCH I GOSPODARSTWA POMOCNICZEGO W 2001 R.

Dział	Rozdział	Nazwa jednostki	Plan budżetowy na 2001 rok					
			Przychody			Wydatki		
			plan	wykonanie	w tym wykonane dotacje	plan	wykonanie	na zakupy majątkowe
Zakłady budżetowe								
926	92605	Ośrodek Sportu i Rekreacji w Kórniku	331.000	331.166	102.000	0	347.200	373.254
801	80104	Przedszkole Nr 1	16.520	16.520	16.520	0	16.520	16.520
854	85404	Przedszkole Nr 1	395.682	399.804	310.682	11.063	395.682	390.899
801	80104	Przedszkole Nr 2	64.855	64.855	50.888	0	64.855	64.855
854	85404	Przedszkole Nr 2	420.420	417.497	304.887	0	420.420	409.788
801	80104	Przedszkole Nr 3	20.791	20.791	20.791	0	20.791	20.791
854	85404	Przedszkole Nr 3	214.092	216.044	192.242	0	214.092	210.431
		RAZEM	1.463.360	1.466.677	998.010	11.063	1.479.560	1.486.538
Gospodarstwo pomocnicze								
750	75095	Wydawnictwo „Kórnicanin”	103.710	99.230	41.100	0	103.710	104.424

Tabela Nr 6

**DOTACJE DLA PODMIOTÓW NIE ZALICZANYCH DO SEKTORA FINANSÓW PUBLICZNYCH
NA ZADANIA PUBLICZNE ZWIĄZANE Z REALIZACJĄ ZADAŃ GMINY KÓRNIK W 2001 ROKU**

Dział	Rozdział	§	Wyszczególnienie	Plan	Wykonanie	% wykonania
			OGÓLEM	531.795	515.110	96,86%
754			Bezpieczeństwo publiczne i ochrona przeciwpożarowa	250.000	250.000	100,00%
	75412		Ochotnicze straże pożarne	250.000	250.000	100,00%
		6230	Dotacje celowe z budżetu na finansowanie lub dofinansowanie kosztów realizacji inwestycji i zakupów inwestycyjnych jednostek nie zaliczanych do sektora finansów publicznych	250.000	250.000	100,00%
851			Ochrona zdrowia	250	0	0,00%
	85195		Pozostała działalność	250	0	0,00%
		2820	Dotacje celowe z budżetu na finansowanie lub dofinansowanie zadań zleconych do realizacji stowarzyszeniom	250	0	0,00%
801			Oświata i wychowanie	2.700	2.700	100,00%
	80195		Pozostała działalność	1.700	1.700	100,00%
		2810	Dotacje celowe z budżetu na finansowanie lub dofinansowanie zadań zleconych do realizacji fundacjom	1.000	1.000	100,00%
		6230	Dotacje celowe z budżetu na finansowanie lub dofinansowanie kosztów realizacji inwestycji i zakupów inwestycyjnych jednostek nie zaliczanych do sektora finansów publicznych	700	700	100,00%
854			Edukacyjna opieka wychowawcza	24.845	22.970	92,45%
	85412		Kolonie i obozy oraz inne formy wypoczynku dzieci i młodzieży szkolnej	24.845	22.970	92,45%
		2820	Dotacje celowe z budżetu na finansowanie lub dofinansowanie zadań zleconych do realizacji stowarzyszeniom	24.845	22.970	92,45%
900			Gospodarka komunalna i ochrona środowiska	6.000	6.000	100,00%
	90095		Pozostała działalność	6.000	6.000	100,00%
		6230	Dotacje celowe z budżetu na finansowanie lub dofinansowanie kosztów realizacji inwestycji i zakupów inwest.	6.000	6.000	100,00%
921			Kultura i ochrona dziedzictwa narodowego	39.500	37.662	95,35%
	92105		Pozostałe zadania w zakresie kultury	39.500	37.662	95,35%
		2820	Dotacja celowa z budżetu na finansowanie lub dofinansowanie zadań zleconych do realizacji stowarzyszeniom	39.500	37.662	95,35%
926			Kultura fizyczna i sport	208.500	195.778	93,90%
	92605		Zadania w zakresie kultury fizycznej i sportu	208.500	195.778	93,90%
		2820	Dotacja celowa z budżetu na finansowanie lub dofinansowanie zadań zleconych do realizacji stowarzyszeniom	208.500	195.778	93,90%

Tabela Nr 6a

**USZCZEGÓLWIENIE REALIZACJI ZADAŃ W RAMACH PRZEKAZANYCH DOTACJI DLA PODMIOTÓW
NIE ZALICZANYCH DO SEKTORA FINANSÓW PUBLICZNYCH W 2001 ROKU**

	Dotacje w dziale 801 rozdziale 80195 §6230		
Lp.	Wnioskujący	Cel	Kwota
1	Związek Harcerstwa Polskiego	zakup wyposażenia komputerowego (monitora)	700
	Dotacje w dziale 801 rozdziale 80195 §2810		
Lp.	Wnioskujący	Cel	Kwota
1	Fundacja Edukacji Społecznej EKOS - Swarzędz	przeprowadzenie w I kwartale 2001 VIII edycji konkursu przedmiotowego w dziedzinie matematyki, literatury i j. polskiego dla uczniów szkół podstawowych „Złota Żabka”	1.000
	Dotacje w dziale 754 rozdziale 75412 §6230		
Lp.	Wnioskujący	Cel	Kwota
1	Ochotnicza Straż Pożarna w Kórniku	zakup średniego samochodu ratowniczo - gaśniczego z napędem 4x4/2	250.000
	Dotacje w dziale 854 rozdziale 85412 §2820		
Lp.	Wnioskujący	Cel	Kwota
1	Kórnickie Towarzystwo Pomocy Społecznej	organizacja wycieczki letniej dla dzieci rodzin źle sytuowanych	7.000
2	Ochotnicza Straż Pożarna w Kórniku	organizacja obozu szkoleniowo - wycieczkowego dla młodzieżowych drużyn pożarniczych w Błażejewku	5.000
3	Ochotnicze Straże Pożarne	organizacja wyjazdu szkoleniowo - wycieczkowego dla młodzieży ze wsi Dzieńmierowo do Rewala	1.500
4	Związek Harcerstwa Polskiego - Komenda Hufca im. T.hr. Działyńskiego w Kórniku	organizacja wycieczki letniej w ramach Harcerskiej Akcji Letniej 2001 - obozy w Pobierowie	9.000
5	Ludowy Klub Sportowy „Orkan Błażejewo”	organizacja wycieczki zimowej dla dzieci szkół podstawowych i ponadpodstawowych	470
	Razem		22.970
	Dotacje w dziale 900 rozdziale 90095 §6230		
Lp.	Wnioskujący	Cel	Kwota
1	Parafia Rzymsko Katolicka p.w. Wszystkich Świętych w Kórniku	wykonanie sieci wodociągowej - rozdzielczej na terenie cmentarza w Kórniku	6.000
	Dotacje w dziale 921 rozdziale 92105 §2820		
Lp.	Wnioskujący	Cel	Kwota
1	Związek Harcerstwa Polskiego – Komenda Hufca im. T.hr. Działyńskiego w Kórniku	przygotowanie oraz wykonanie koncertu przez Orkiestrę Dętą ZHP	1.500
2	Związek Harcerstwa Polskiego – Komenda Hufca im. T.hr. Działyńskiego w Kórniku	organizacja imprezy pod nazwą „Czarodziejski wieczór baśni” w lutym 2001	1.000
3	Filharmonia Poznańska - Pro Sinfonika	organizacja koncertu jubileuszowego Kórnickiej Pro Sinfoniki w dniu 23 lutego 2001 w zamku Kórnickim	1.500
4	Związek Harcerstwa Polskiego – Komenda Hufca im. T.hr. Działyńskiego w Kórniku	udział Orkiestry Dętej ZHP w Koncercie Noworocznym w Poznaniu	256

5	Związek Harcerstwa Polskiego - Komenda Hufca im. T.hr. Działyńskiego w Kórniku	organizacja konkursu na plakat, Koncert Piosenki i Pieśni Patriotycznych, międzygminne sportowe zawody na orientację, koncert orkiestr dętych	5.200
6	Związek Harcerstwa Polskiego - Komenda Hufca im. T.hr. Działyńskiego w Kórniku	udział Orkiestry Dętej ZHP w VIII Ogólnopolskim Przeglądzie Hejnałów Miejskich i II Przeglądzie Wojewódzkim oraz naprawa instrumentów	3.660
7	Zarząd Pracowniczych Ogródków Działkowych im. Wł. Zamoyskiego w Kórniku	organizacja gminnych Wianków	2.000
8	Związek Harcerstwa Polskiego - Komenda Hufca im. T. hr. Działyńskiego w Kórniku	organizacja Wielkopolskiej Panoramy Hejnałów Ratuszowych w Kórniku	5.984
9	Zarząd Pracowniczych Ogródków Działkowych im. Wł. Zamoyskiego w Kórniku	realizacja Święta Ogródu - Dzień Działkowca	2.000
10	Koło Gospodyń Wiejskich	kontynuacja imprez okolicznościowych na rzecz środowiska, w terminie od czerwca do grudnia, reprezentacja gminy Kórnik na wystawie w Wielkopolskim Ośrodku Doradztwa w Sielinku	1.500
11	Kórnickie Towarzystwo Śpiewacze	Organizacja Koncertu Jesiennego oraz Koncertu Kolędowego	3.000
12	Zarząd Gminny Polskiego Komitetu Pomocy Społecznej	zorganizowanie balu karnawałowego dla osób samotnych i starszych, wystawa haftu w trakcie „Kórnickich Spotkań z Białą Damą”, organizacja wypoczynku, wieczery wigilijnej oraz wyjazdu do teatru dla samotnych	7.662
13	Zarząd Gminny Polskiego Komitetu Pomocy Społecznej	organizacja Dnia Seniora	350
14	Parafia Rzymsko Katolicka p.w. Wszystkich Świętych w Kórniku Koło Stowarzyszenia Rodzin Katolickich Archidiecezji Poznańskiej	organizacja wycieczki w cyklu Poznajemy Wielkopolskę, org. i przeprowadzenie chórów dziecięcych w ramach inauguracji „Kórnickich Spotkań z Białą Damą”, realizacja spotkania dyskusyjnego nt. " Etyka a życie "	2.050
Razem			37.662
Dotacja w dziale 926 rozdziale 92605 §2820			
Lp.	Wnioskujący	Cel	Kwota
1	Uczniowski Klub Sportowy „Jedynka Kórnik”	przygotowanie oraz przeprowadzenie Otwartych Mistrzostw Wielkopolski w kolarstwie przełajowym	2.000
2	Uczniowski Klub Sportowy „Jedynka Kórnik”	wysłanie zawodników wraz z opiekunem na Mistrzostwa Polski Juniorów	2.218
3	Uczniowski Klub Sportowy „Jedynka Kórnik”	organizacja Turnieju w Tenisie Stołowym oraz Turnieju w Siatkówce	700
4	Kórnickie Stowarzyszenie Sportowe „Kotwica Kórnik”	statutowa działalność klubu oraz udział w rozgrywkach szkolnych zawodów	35.000
5	Uczniowski Klub Sportowy „Jedynka Kórnik”	przygotowanie i przeprowadzenie Otwartych Mistrzostw Wielkopolski w kolarstwie przełajowym	2.000
6	Polski Związek Wędkarski Koło z Kórnika	zorganizowanie zawodów wędkarskich w ramach „Kórnickich Spotkań z Białą Damą”	600
7	Uczniowski Klub Sportowy „Jedynka Kórnik”	realizacja zadań z dziedziny kultury fizycznej	22.500
8	Kórnickie Stowarzyszenie Sportowe „Kotwica Kórnik”	na działalność klubu piłkarskiego	10.000

9	Kórnickie Stowarzyszenie Sportowe „Kotwica Kórnik”	organizacja imprez sportowo szkolnych dzieci i młodzieży - piłka nożna	15.000
10	Ludowy Klub Sportowy „Orkan Błażejewo”	statutowa działalność klubu sportowego - piłka nożna	20.000
11	Uczniowski Klub Sportowy „Jedynka Kórnik”	organizacja IV Ogólnopolskiego wyścigu o puchar Burmistrza Roku, turnieju koszykówki i siatkówki	4.360
12	Kórnickie Stowarzyszenie Sportowe „Kotwica Kórnik”	prowadzenie działalności szkoleniowej	35.000
13	Kórnickie Stowarzyszenie Sportowe „Kotwica Kórnik”	działalność klubu piłkarskiego, udział w rozgrywkach lig	8.000
14	Uczniowski Klub Sportowy „Jedynka Kórnik”	organizacja IV Ogólnopolskiego Kryterium Ulicznego o Puchar Burmistrza Roku - Festyn rowerowy	4.000
15	Uczniowski Klub Sportowy „Jedynka Kórnik”	sekcja piłki nożnej - rozgrywki drużynowe w okr. IV-X	3.500
16	Kórnickie Stowarzyszenie Sportowe „Kotwica Kórnik”	treningi, mecze ligowe	8.000
17	Uczniowski Klub Sportowy „Jedynka Kórnik”	organizacja III Turnieju z ok. Dnia Niepodległości	2.130
18	Ludowy Klub Sportowy „Orkan Błażejewo”	zakup sprzętu sportowego	5.000
19	Uczniowski Klub Sportowy „Jedynka Kórnik”	działalność Sekcji Kolarskiej, prace z młodzieżą	3.800
20	Uczniowski Klub Sportowy „Jedynka Kórnik”	organizacja Kórnickiej Ligi Tenisa Stołowego 2001	2.200
21	Kórnickie Stowarzyszenie Sportowe „Kotwica Kórnik”	realizacja zadań z działu kultury fizycznej	5.000
22	Stowarzyszenie Kórnicko - Bnińskie Bractwo Kórkowe	realizacja zawodów strzeleckich	400
23	Stowarzyszenie Przyjaciół Domu Dziecka w Kórniku - Bninie	realizacja biegu ulicznego	4.370
	Razem		195.778

Tabela Nr 7

WYKONANIE PLANÓW FINANSOWYCH SZKÓŁ, GIMNAZJÓW I PRZEDSZKOLI W 2001 R.

Nazwa jednostki	Szkoła Podstawowa nr 1		Szkoła Podstawowa nr 2		Szkoła Podst. w Radzewie		Szkoła Podst. w Szczodrzykowie		Łączny plan	Łączne wykonanie
	Plan	Wykonanie	Plan	Wykonanie	Plan	Wykonanie	Plan	Wykonanie		
80101 - Szkoły podstawowe	1.442.537	1.382.684	928.022	926.199	623.883	623.047	1.288.316	1.248.154	4.282.758	4.180.084
Wynagrodzenia i pochodne	1.191.585	1.133.640	751.502	750.564	451.246	451.244	985.611	946.028	3.379.944	3.281.476
Wydatki bieżące	250.952	249.044	176.520	175.635	172.637	171.803	287.501	287.336	887.610	883.818
Inwestycje		0		0		0	15.204	14.790	15.204	14.790
80104 - Oddziały klas 0 w przedszkolach i szkołach podstawowych	0	0	36.442	36.413	40.759	40.758	55.148	53.914	132.349	131.085
Wynagrodzenia i pochodne		0	31.865	31.863	34.600	34.599	49.873	48.782	116.338	115.244
Wydatki bieżące		0	4.577	4.550	6.159	6.159	5.275	5.132	16.011	15.841
Inwestycje		0				0		0	0	0

85401 - Świetlice szkolne	72.678	70.885	63.913	63.679	0	0	68.514	66.166	205.105	200.729
Wynagrodzenia i pochodne	68.615	66.822	60.375	60.373		0	48.174	45.924	177.164	173.118
Wydatki bieżące	4.063	4.063	3.538	3.306		0	20.340	20.242	27.941	27.611
Inwestycje		0		0		0		0	0	

Nazwa jednostki	Gimnazjum nr 1		Gimnazjum nr 2		Łączny plan	Łączne wykonanie
	Plan	Wykonanie	Plan	Wykonanie		
80110 - Gimnazja	1.219.034	1.115.533	742.730	742.644	1.961.764	1.858.177
Wynagrodzenia i pochodne	998.063	897.791	557.435	557.433	1.555.498	1.455.224
Wydatki bieżące	200.971	197.764	185.295	185.211	386.266	382.975
Inwestycje	20.000	19.978		0	20.000	19.978

Nazwa jednostki	Przedszkole nr 1		Przedszkole nr 2		Przedszkole nr 3		Łączny plan	Łączne wykonanie
	Plan	Wykonanie	Plan	Wykonanie	Plan	Wykonanie		
80104 - Oddziały klas 0 w przedszkolach i szkołach podstawowych	16.520	16.520	64.855	64.855	20.791	2.0791	102.166	102.166
Wynagrodzenia i pochodne	15.415	15.415	53.142	53.142	13.902	13.902	82.459	82.459
Wydatki bieżące	1.105	1.105	11.713	11.713	6.889	6.889	19.707	19.707
85404 - Przedszkola	407.682	390.899	420.420	409.788	214.092	210.431	1.042.194	1.011.119
Wynagrodzenia i pochodne	292.619	291.181	308.764	304.609	143.547	143.472	744.929	739.262
Wydatki bieżące	103.063	88.655	111.656	105.179	70.545	66.959	285.265	260.794
Inwestycje	12.000	11.063		0			12.000	11.063

Tabela Nr 8

**ŚWIADCZENIA SPOŁECZNE ZE WZGLĘDU NA RODZAJ PŁACONE PRZEZ OŚRODEK POMOCY SPOŁECZNEJ
W KÓRNIKU ORAZ URZĄD MIEJSKI W KÓRNIKU Z PODZIAŁEM NA ŹRÓDŁO SFINANSOWANIA
W 2001 ROKU (DOTYCZY DZIAŁU 853)**

Środki otrzymane		z budżetu państwa (dotacje na zadania zlecone i własne)		z Państwowego Funduszu Kombatantów		środki własne gminy	
Klasyfikacja budżetowa	Rodzaj świadczenia	ilość świadczeń w ciągu roku lub ilość osób	Kwota	ilość świadczeń w ciągu roku lub ilość osób	Kwota	ilość świadczeń w ciągu roku lub ilość osób	Kwota
rozdział 85314 §3110	zasiłki stałe	166	63.980,00			2	874,93
	zasiłki stałe wyrównawcze	263	83.716,43			1	674,00
	zasiłki okresowe gwarantowane	53	19.866,27				
	renty socjalne	725	268.836,00			33	14.436,51
	zasiłki z tytułu ochrony macierzyńskiej	99	17.406,86				
	ubezpieczenie społeczne podopiecznych otrzymujących zasiłek stały i gwarantowany		32.887,39				546,54
	zasiłki celowe przeznaczone na zakup bielizny, odzieży, obuwia						10.365,00
	zasiłki ciążowe					7	1.568,02
	za schronienie bezdomnym						7.244,00
	sprawienie pogrzebu					4	6.530,00
	zakup opału, żywności, przyborów szkolnych, opłata wypoczynku letniego, zimowego, opłata energii elektrycznej, gazu, remonty						318.294,00
	dożywianie dzieci						176
rozdział 85316 §3110	zasiłki rodzinne	108	5.159,60				
	zasiłki pielęgnacyjne	180	23.340,40				
rozdział 85395 §3110	obiady dla dzieci	176	13.870,00				
	zasiłki celowe jednorazowe			37	10.175,00		
rozdział 85315 §3110	dodatki mieszkaniowe		184.714,00				201.719,92
RAZEM		x	713.776,95	x	10.175,00	x	63.4819,92

Konarskie	Koninko	Kromolice	Pierzchno	Prusinowo	Radzewo	Robakowo - wieś	Robakowo - osiedle	Runowo	Skrzynki	Mościenica	Szczodrzy- kowo	Szczytniki	Żerniki	RAZEM wykonanie	RAZEM plan	% wykonania
13	14	15	16	17	18	19	20	21	22	23	24	25	26			
5 508	4 250	819	7 437	4 947	7 653	7 219	11 592	5 948	5 708	2 890	10 587	6 458	6 670	176 809	187 408	94,34
5 508	0	0	0	1 000	2 499	0	0	4 000	3 708	2 890	0	3 994	6 670	59 498	62 330	95,46
5 508	0	0	0	1 000	2 499	0	0	4 000	3 708	2 890	0	3 994	6 670	59 498	62 330	95,46
				1 000				4 000	3 708	2 890				12 197	12 250	99,57
5 508	0	0	0	0	2 499	0	0	0	0	0	0	3 994	6 670	47 301	50 080	94,45
														4 439	4 440	99,99
														4 419	4 500	98,20
														4 373	4 375	99,95
														8 177	9 880	82,76
												3 994		3 994	4 000	99,85
													6 670	6 670	6 670	100,00
					2 499									2 499	2 500	99,98
														7 221	8 185	88,22
5 508														5 508	5 530	99,61
0	0	0	0	0	0	0	0	0	0	0	0	1 471	0	17 098	17 132	99,80
0	0	0	0	0	0	0	0	0	0	0	0	1 471	0	17 098	17 132	99,80
														1 471	1 472	99,95
														8 250	8 250	100,00
														7 377	7 410	99,55
0	0	200	0	0	0	0	0	0	0	0	0	500	0	1 100	1 100	100,00
0	0	200	0	0	0	0	0	0	0	0	0	500	0	1 100	1 100	100,00
		200												1 100	1 100	100,00
0	0	0	0	0	0	0	0	0	0	0	0	0	0	0	250	0,00
0	0	0	0	0	0	0	0	0	0	0	0	0	0	0	250	0,00
														0	250	0,00
0	4 250	619	7 437	3 947	5 153	7 219	4 592	1 948	2 000	0	10 587	493		92 113	99 596	92,49
0	0	0	0	0	0	0	0	156	0	0	0	0	0	156	200	78,00
								156						156	200	78,00
0	4 250	619	7 437	3 947	5 153	7 219	4 592	1 792	2 000	0	10 587	493	0	91 957	99 396	92,52
	4 250		5 533	2 397	956	1 593	1 108	1 342	2 000		2 247			22 657	23 869	94,92
		419		1 550										30 219	30 225	99,98
0	0	200	1 903	0	1 546	17	3 484	450				493		21 626	26 228	82,45
0	0	0	0	0	2 652	5 609	0	0	0	0	8 340	0	0	17 455	19 074	91,51
											8 340			8 340	8 520	97,89
														854	854	100,00
						5 609								5 609	5 700	98,41
														0	0	
					2 652									2 652	4 000	66,29
0	0	0	0	0	0	0	7 000	0	0	0	0	0	0	7 000	7 000	100,00
0	0	0	0	0	0	0	7 000	0	0	0	0	0	0	7 000	7 000	100,00
							7 000							7 000	7 000	100,00

Tabela Nr 10

**PRZYCHODY I WYDATKI GMINNEGO FUNDUSZU OCHRONY ŚRODOWISKA I GOSPODARKI WODNEJ
W 2001 ROKU**

Poz. §	Wyszczególnienie	Plan	Wykonanie	% wykonania
I	Stan funduszu na początek roku	100.000	107.562	107,56%
II	Przychody	150.000	133.822	89,21%
I + II	Przychody łącznie	250.000	241.384	96,55%
	Wpływy przekazane przez Urząd Marszałkowski	140.000	132.586	94,70%
069	Wpływy z różnych opłat	130.000	132.586	101,99%
057	Grzywny, mandaty i inne kary	10.000		0,00%
	Wpływy za usuwanie drzew	5.000	1.236	24,72%
069	Wpływy z różnych opłat	3.000	1.236	41,20%
057	Grzywny, mandaty i inne kary	2.000	1.236	61,80%
	inne dobrowolne wpłaty	5.000		0,00%
069	Wpływy z różnych opłat	5.000		0,00%
III	Wydatki	250.000	153.870	61,55%
1	Wydatki bieżące	150.000	63.196	42,13%
3030	Różne wydatki na rzecz osób fizycznych	2.000	0	0,00%
4210	Zakup materiałów i wyposażenia	18.000	15.897	88,32%
4300	Zakup usług pozostałych	130.000	47.299	36,38%
2	Wydatki inwestycyjne	100.000	90.674	90,67%
6110	Wydatki inwestycyjne funduszy celowych	100.000	90.674	90,67%
IV	Stan funduszu na koniec roku	0	87.514	

Tabela Nr 11

PRZYCHODY I WYDATKI ŚRODKÓW SPECJALNYCH W 2001 ROKU

Dział	Rozdział	Nazwa jednostki	Przychody		Wydatki	
			Plan	Wykonanie	Plan	Wykonanie
801	80101	Szkoła Podstawowa Nr 1	8.400	8.280	8.400	7.175
801	80101	Szkoła podstawowa Nr 2	6.412	6.412	5.456	5.456
801	80110	Gimnazjum Nr 1	25.000	24.953	25.000	16.175
854	85401	Szkoła Podstawowa Nr 1	59.000	58.175	59.000	55.850
854	85401	Szkoła Podstawowa Nr 2	28.773	28.773	28.210	28.210
854	85401	Szkoła Podstawowa w Radzewie	1.000	0	1.000	0
854	85401	Szkoła Podstawowa w Szczodrzykowie	22.000	22.114	22.000	20.303
854	85401	Gimnazjum Nr 2 w Robakowie	42.000	41.807	42.000	39.548
600	60016	Drogi publiczne gminne	1.000	6.000	1.000	0
OGÓLEM			193.585	196.514	192.066	172.717

2063

SPRAWOZDANIE OPISOWE Z WYKONANIA BUDŻETU GMINY, INWESTYCJI ORAZ FUNDUSZU ZA 2001 R.

DOCHODY

Uchwałą nr XXI/134/00 z dn. 20 grudnia 2000 r. uchwalono dochody gminy w kwocie 6.216.332 zł. Uchwałami nr XXV/151/01 z dn. 28.03.01 r., nr XXVII/160/01 z dn. 30.05.01 r., nr XXVIII/161/01 z dn. 28.06.01 r., nr XXX/170/01 z dn. 26.09.

2001 r., nr XXXI/171/01 z dn. 16.10.01 r. oraz XXXIV/187/01 z dn. 28.12.01 r. zmieniono je do kwoty 6.520.670 zł, w tym dotacje na zadania zlecone z zakresu administracji rządowej w kwocie 457.964 zł oraz dotacja z Państwowego Funduszu Kombatantów w kwocie 2.475 zł.

Dochody wykonano w kwocie 6.359.272 zł tj. 97,52% planu.

WYKONANIE W POSZCZEGÓLNYCH DZIAŁACH:

Dział	Nazwa działu	Plan	Wykonanie	%
010	Rolnictwo i łowiectwo	3.522	11.414	324,07
400	Wytwarzanie i zaopatryw. w energię elektr. i gaz	211.500	218.146	103,14
700	Gospodarka mieszkaniowa	111.025	108.258	97,50
750	Administracja publiczna	110.821	109.172	98,51
751	Urzędy naczelnych organów władzy państw. kontroli i ochrony prawa oraz sądownictwa	6.345	6.209	97,85
754	Bezpieczeństwo publiczne i ochrona przeciwpożarowa	8.200	8.200	100,00
756	Dochody od osób prawnych od osób fizycznych i innych jednostek nieposiadających osobowości prawnej	2.354.341	2.202.064	93,53
758	Różne rozliczenia	2.965.357	2.967.638	100,07
801	Oświata i wychowanie	38.081	37.666	98,91
851	Ochrona zdrowia	12.200	11.929	97,77
853	Opieka społeczna	384.856	379.669	98,65
854	Edukacyjna opieka wychowawcza	57.390	43.806	76,33
900	Gospodarka komunalna i ochrona środowiska	114.532	110.651	96,61
926	Kultura fizyczna i sport	142.500	144.450	101,36
	RAZEM	6.520.670	6.359.272	97,52

WYKONANIE SZCZEGÓŁOWE PRZEDSTAWIA SIĘ NASTĘPUJĄCO:

Dział 010 - Rolnictwo i łowiectwo	plan	wykonanie	%
rozd. 01095 - pozostała działalność			
§075 - wpływy z tyt. dzierżawy obwodów łowieckich	22	22	100,00
§069 - opłaty za świadectwa miejsca pochodzenia zwierząt	3.500	11.392	325,48
Dział	3.522	11.414	324,07
Dział 400 - Wytwarzanie i zaopatrywanie w energię elektr. i gaz			
rozd. 40002 - dostarczanie wody			
§083 - wpływy z tyt. opłat za pobór wody i za przyłącza wodociągowe	210.000	216.563	103,12
§091 - odsetki od nieterminowych wpłat opłat	1.500	1.583	105,53
Dział	211.500	218.146	103,14
Dział 700 - Gospodarka mieszkaniowa			
rozd. 70004 - różne jednostki obsługi gospodarki mieszkaniowej			
§075 - wpływy z dzierżaw lokali użytkowych	32.400	32.249	99,53
§083 - czynsze mieszkalne	14.225	10.628	74,71
§084 - wpływy za sprzedane lokale mieszkalne	47.500	47.742	100,50
§091 - odsetki od nieterminowych wpłat opłat	1.500	1.023	68,20
	95.625	91.642	
rozd. 70005 - Gospodarka gruntami i nieruchomościami			
§075 - wpływy z dzierżawy mienia gminnego	400	676	169,0
§084 - wpływy ze sprzedaży działek budowlanych	15.000	15.940	106,26
	15.400	16.616	
dział	111.025	108.258	97,50

Dział 750 - Administracja publiczna			
rozdz. 75011 - urzędy wojewódzkie			
§201 - dotacja na utrzymanie administracji państwowej	46.300	44.476	96,06
rozdz. 75023 - urzędy gmin			
§069 - wpływy z prowizji za znaki skarbowe	500	603	120,6
rozdz. 75056 – spis powszechny i inne			
§201 – dotacja na prace przygotowawcze do spisu	1.521	1.521	100,0
rozdz. 75095 - pozostała działalność			
§048 - wpływy z opłat za zezwolenia na sprzedaż alkoholu	62.500	62.572	100,11
dział	110.821	109.172	98,51
Dział 751 - Urzędy naczelnych organów władzy państwowej kontroli i ochrony prawa oraz sądown.			
rozdz. 75101 - urzędy naczelnych organów władzy państwowej kontroli i ochrony prawa			
§201 - dotacja na uzupełnienie spisów wyborców	687	687	100,0
rozdz. 75108 – wybory do sejmiku i senatu			
§201 – dotacja na przeprowadzenie wyborów	5.658	5.522	97,59
dział	6.345	6.209	97,85
Dział 754 - bezpieczeństwo publiczne i ochrona przeciwpożarowa			
rozdz. 75412 – ochotnicze straże pożarne			
§096 – darowizna na dofinansowanie zakupu samochodu	7.600	7.600	100,0
rozdz. 75414 - Obrona cywilna			
§201 - dotacja na sprzęt do oc	600	600	100,0
dział	8.200	8.200	100,0
Dział 756 - Dochody od osób prawnych od osób fizycznych i od innych jednostek nie posiadających osobowości prawnej			
rozdz. 75601 - wpływy z podatku dochodowego od osób fizycznych			
§035 - wpływy z tyt. karty podatkowej	25.000	15.507	62,02
§091 - odsetki od nieterminowych wpłat podatków i płat	0	2.163	0,0
	25.000	17.670	
rozdz. 75615 - wpływy z podatku rolnego, podatku leśnego, podatku od czynności cywilnoprawnych oraz podatków i opłat lokalnych od osób prawnych i innych jednostek organizacyjnych			
§031 - podatek od nieruchomości	195.000	197.106	101,08
§032 - podatek rolny	52.700	53.963	102,39
§033 - podatek leśny	100	57	57,0
§034 - podatek od środków transportowych	7.600	11.705	154,01
§050 - podatek od czynności cywilnoprawnych	1.500	1.060	70,66
§091 - odsetki od nieterminowych wpłat podatków i opłat	3.500	2.870	82,00
	260.400	266.761	
rozdz. 75616 - wpływy z podatku rolnego, podatku leśnego, podatku od spadków i darowizn, podatku od czynności cywilnoprawnych oraz podatków i opłat lokalnych od osób fizycznych			
§031 - podatek od nieruchomości	860.000	821.027	95,46
§032 - podatek rolny	162.000	156.038	96,31
§033 - podatek leśny	500	549	109,80
§034 - podatek od środków transportowych	80.000	79.437	99,29
§036 - podatek od spadków i darowizn	1.000	1.207	120,70
§037 - podatek od posiadania psów	32	32	100,00
§043 - wpływy z opłaty targowej	0	0,0	
§045 - wpływy z opłaty administracyjnej	6.500	6.800	104,61
§050 - podatek od czynności cywilnoprawnych	16.000	25.220	157,62
§091 - odsetki od nieterminowych wpłat podatków i opłat	20.000	23.759	118,79
	1.146.232	1.114.069	
rozdz. 75618 - wpływy z innych opłat stanowiących dochód j.s.t. na podstawie ustaw			
§041 - wpływy z opłaty skarbowej	60.000	27.528	45,88
§091 - odsetki od nieterminowych wpłat	500	632	126,40
	60.500	28.160	
rozdz. 75621 - udziały gmin w podatkach stanowiących dochód budżetu państwa			
§01 - podatek dochodowy od osób fizycznych	860.209	772.924	89,85
§002 - podatek dochodowy od osób prawnych	2.000	2.480	124,00
	862.209	775.404	
dział	2.354.341	2.202.064	93,53

Dział 758 - Różne rozliczenia			
rozd. 75801 - część oświatowa subwencji ogólnej dla s.t.			
§292 - subwencja ogólna z budżetu państwa	2.365.325	2.365.325	100,0
rozd. 75802 - część podstawowa subwencji ogólnej dla gmin			
§292 - subwencja ogólna z budżetu państwa	285.072	285.072	100,0
rozd. 75805 - część rekompensująca subwencji ogólnej dla gmin			
§292 - subwencje ogólne z budżetu państwa	304.960	304.960	100,0
rozd. 75814 - różne rozliczenia finansowe			
§ - pobrana prowizja przez urząd skarbowy od ponadplanowych dochodów	0	-1.275	
§092 - odsetki od środków na rachunku bankowym	10.000	6.679	66,79
§097 - środki z likwidacji rachunku	0	6.877	
	10.000	12.281	122,81
dział	2.965.357	2.967.638	100,07
Dział 801 - Oświata i wychowanie			
rozd. 80101 - szkoły podstawowe			
§096 - darowizny pieniężne na budowę szkoły podstawowej w Łęce Opatowskiej	12.000	11.700	97,5
§270 - dotacja z AWRSP na sprzęt dla szkoły podstawowej w Siemianicach	10.200	10.085	98,87
	22.200	21.785	
rozd. 80195 - pozostała działalność			
§203 - dotacja na fundusz świadczeń socjalnych dla emerytów i rencistów nauczycieli	15.881	15.881	100,0
dział	38.081	37.666	98,91
Dział 851 - Ochrona zdrowia			
rozd. 85195 - pozostała działalność			
§075 - wpływy z dzierżawy ośrodka zdrowia opatów	12.200	11.929	97,77
dział	12.200	11.929	97,77
Dział - 853 - opieka społeczna			
rozd. 85314 - zasiłki i pomoc w naturze oraz składki na ubezpieczenia społeczne i zdrowotne			
§201 - dotacja na zasiłki i składki 249.100	249.100	249.100	100,0
rozd. 85315 - dodatki mieszkaniowe			
§203 - dotacja na dodatki mieszkaniowe	32.215	32.215	100,0
rozd. 85316 - zasiłki rodzinne, pielęgnacyjne i wychowawcze			
§201 - dotacja na zasiłki	15.466	15.437	99,81
rozd. 85319 - ośrodki pomocy społecznej			
§201 - dotacja na utrzymanie biura GOPS-u	79.600	75.620	95,0
rozd. 85328 - usługi opiekuńcze i specjalistyczne usługi opiekuńcze			
§083 - opłaty od podopiecznych za usługi opiekuńcze	6.000	4.822	80,36
rozd. 85395 - pozostała działalność			
§244 - dotacja z funduszu kombatanckiego	2.475	2.475	100,0
dział	384.856	379.669	98,65
Dział 854 - Edukacyjna opieka wychowawcza			
rozd. 85404 - przedszkola			
§069 - wpływy z opłaty za ponadnormatywne pięciogodzinne minimum programowe	28.690	21.848	76,15
§083 - środki od rodziców na zakup żywności	28.700	21.958	76,50
dział	57.390	43.806	76,33
Dział 900 - Gospodarka komunalna i ochrona środowiska			
rozd. 90003 - oczyszczanie miast i wsi			
§083 - odpłatność mieszkańców za wywóz śmieci	55.000	51.388	93,43
§091 - odsetki od nieterminowych wpłat	500	161	32,20
	55.500	51.549	92,88
rozd. 90015 - oświetlenie ulic, placów i dróg			
§074 - dywidenda	0	70	
§201 - dotacja na oświetlenie uliczne	49.890	49.890	100,0
§631 - dotacja na założenie 2 lamp	9.142	9.142	100,0
	59.032	59.102	
dział	114.532	110.651	96,61
Dział 926 - Kultura fizyczna i sport			
rozd. 92695 - pozostała działalność			
§096 - pieniężne darowizny na budowę Sali Środowiskowej	42.500	44.450	104,58
§629 - dotacja na inwestycje z Urzędu Kultury Fizycznej i Sportu w Warszawie	100.000	100.000	100,00
dział	142.500	144.450	101,36

Informacje dodatkowe dotyczące dochodów.

Skutki obniżenia górnych stawek podatkowych za okres od 01.01.2001 do 31.12.2001 r.

- podatek od nieruchomości osoby prawne	16.532
- podatek od nieruchomości osoby fizyczne	116.943
- podatek rolny od osób fizycznych	20.567
- podatek rolny od osób prawnych	5.728
razem	159.770

Skutki ulg ustawowych za 2001 r.

- w podatku rolnym z tyt. nabycia gruntów	10.581
- ulgi inwestycyjne	7.694
- ulga żołnierska	394
- ulgi z tyt. ustawy o rehabilitacji i zatrudnieniu osób niepełnosprawnych w tym: nieruchomości	566
środkki transportowe	2.190
- ulga w podatku leśnym	118
razem	21.543

Skutki udzielonych przez gminę ulg, umorzeń i odroczeń osobom prawnym i fizycznym za 2001 r.

- w podatku rolnym	3.361
- w podatku od nieruchomości	34.853
- zwolnienie dotyczące podatku od posiadania psa	8.517
- w podatku od środków transportowych	2.129
- z tyt. umorzenia i odroczenia terminu płatności odsetek	40.130
- z tyt. podatku leśnego	13
razem	89.003

Stan zaległości i nadpłat na dzień 31 grudnia 2001 r.

	zaległości	nadpłaty
- z tyt. opłat za wodę i podłączenia do wodociągu	28.427	321
- odsetki z tyt. opłat za wodę	12.473	0
- za dzierżawę lokali użytkowych	6.445	0
- za czynsze mieszkaniowe	3.066	201
- z tyt. sprzedaży lokali mieszkalnych	750	834
- odsetki z tyt. opłat za czynsz, dzierżawę	1.541	0
- za dzierżawę mienia gminnego	0	1
- podatek rolny od osób prawnych	0	266
- podatek od nieruchomości od osób prawnych	36.110	4.637
- należności zhipotekowane (od nieruchomości osoby prawne)	6.279	0
- odsetki od podatków i opłat od osób prawnych	45.708	0
- podatek rolny od osób fizycznych	5.116	134
- wpływy z karty podatkowej	14.697	207
- podatek leśny od osób fizycznych	75	0
- podatek od nieruchomości od osób fizycznych	82.423	242
- z tyt. podatku od czynności cywilnoprawnych	500	347
- należności zhipotekowane (osoby fizyczne)	38.291	0
- z tyt. opłat za wywóz śmieci	17.259	0
- odsetki od podatków i opłat od osób fizycznych	57.825	0
- z tyt. udziału w podatku dochodowym od osób fiz.	0	36
razem	356.985	7.226

Niższym w stosunku do planu zrealizowano dochody min. z tytułu:

- czynszu za lokale mieszkalne – 74,71% – zaleganie lokatorów z płatnościami czynszu,
- podatek z działalności gospodarczej opłacany w formie karty podatkowej – 62,2%, – podatek od czynności cywilnoprawnych – 70,6% – dochody przekazywane przez Urząd Skarbowy Kępno,
- udział w podatku dochodowym od osób fizycznych – 89,8% – wpływy przekazywane z Ministerstwa Finansów,
- wpływy z tyt. opłaty skarbowej – 45,8% – są to opłaty bieżące dokonywane przez podatników z tyt. wydawanych zaświadczeń, decyzji,
- odsetki od środków na rachunku bankowym – 66,7% – uzależnione od stanu środków,
- z tyt. opłat na zakup żywności oraz i opłata za ponadnormatywne pięciogodzinne minimum programowe w przedszkolach – 76% – zależne od ilości dzieci w oddziałach przedszkolnych.

Również dotacje na zadania zlecone w działach 750 i 853 zostały przekazane z Wlkp. Urzędu Wojewódzkiego od 95% do 99%.

Wyższe wykonanie w stosunku do planu wykonano w dochodach:

- wpływy z opłaty za świadectwa miejsca pochodzenia zwierząt – 325,5% – wpływy uzależnione są od ilości sprzedaży zwierząt które trudno zaplanować,
- z tyt. odsetek od nieterminowych wpłat podatków i opłat od 32,2% do 126,4% wpływy zależne od terminowości wpłat podatków i opłat przez podatników,
- z tyt. opłat za pobór wody i przyłącza wodociągowe – 103,13%, podatek leśny od osób fizycznych – 109,8% – wyższe wpływy z powodu wpłat należności bieżących i zaległych,
- darowizny na Środowiskową Salę Sportową w Opatowie – 104,5% – ostatnia wpłata na koniec grudnia,
- podatek od czynności cywilnoprawnych od osób prawnych – 154,0% oraz udział w podatku dochodowym od osób prawnych 124,0% – wpływy przekazywane przez urzędy skarbowe.

Pozostałe dochody wykonane w granicach od 93,4% do 102,39% należy przyjąć jako wykonane zgodnie z planem.

W stosunku do powstałych zaległości z tyt. podatków od nieruchomości, rolnego oraz z opłat za wodę, śmieci, dzierżawy wystawiane są tytuły wykonawcze, upomnienia celem ściągnięcia zaległych należności. część należności zabezpieczona jest poprzez ustanowienie zabezpieczeń hipotecznych w tym: 6.279 zł podatek od nieruchomości od osób prawnych.

38.291 zł. podatek od nieruchomości od osób fizycznych oraz sądowy nakaz zapłaty z tyt. dzierżawy lokalu użytkowego na kwotę 2.981 zł. Jednocześnie należy zaznaczyć iż Urząd Skarbowy nie zrealizował do dnia dzisiejszego tytułów wykonawczych wystawionych w 1997, 1998, 1999, 2000 oraz 2001 r.

WYDATKI

Wydatki uchwalone uchwałą nr XXI/134/00 z dn. 20.12.2000 r. wynosiły 5.941.332 zł, które po zmianach uchwałami nr XXV/151/01 z dn. 28.03.2001 r., nr XXVII/160/01 z dn. 30.05.

2001 r., nr XXVIII/161/01 z dn. 28.06.2001 r., nr XXX/170/01 z dn. 26.09.01, nr XXXI/171/01 z dn. 16.10.01 oraz nr XXIV/187/01 z dn. 28.12.01 wynoszą 6.530.619 zł. Wydatki

na zadania zlecone z zakresu administracji rządowej zleconej gminie wynoszą 448.822 zł oraz wydatki z Państwowego Funduszu Kombatantów w kwocie 2.475 zł.

Wydatki wykonano na kwotę 6.204.939 zł tj. 95,01% planu.

WYKONANIE W POSZCZEGÓLNYCH DZIAŁACH:

dział	nazwa działu	plan	wykonanie	%
010	Rolnictwo i łowiectwo	29.001	24.589	84,8
400	Wytwarzanie i zaopatry. w energię elektr. i gaz	145.906	136.589	93,6
600	Transport i łączność	92.000	86.458	93,9
700	Gospodarka mieszkaniowa	45.500	35.440	77,9
710	Działalność usługowa	78.500	78.443	99,9
750	Administracja publiczna	1.032.533	949.254	91,9
751	Urzędy naczelnych organów władzy państw. kontroli i ochrony prawa oraz sąd.	6.345	6.209	97,8
754	Bezpieczeństwo publiczne i ochrona przeciwpożarowa	119.600	112.875	94,3
757	Obsługa długu publicznego	70.000	59.862	85,5
758	Różne rozliczenia	10.000	10.000	100,0
801	Oświata i wychowanie	2.938.439	2.849.958	96,9
851	Ochrona zdrowia	74.900	55.646	74,3
853	Opieka społeczna	598.853	589.261	98,4
854	Edukacyjna opieka społeczna	464.006	463.496	99,9
900	Gospodarka komunalna i ochrona środowiska	230.515	212.018	91,9
921	Kultura i ochrona dziedzictwa narodowego	157.521	143.993	91,4
926	Kultura fizyczna i sport	437.000	390.848	89,4
	RAZEM	6.530.619	6.204.939	95,01

WYKONANIE SZCZEGÓŁOWE PRZEDSTAWIA SIĘ NASTĘPUJĄCO:

Dział 010 - Rolnictwo i łowiectwo	plan	wykonanie
rozd. 01008 - budowa i utrzymanie urządzeń melioracji wodnych		
§4210 - zakup materiałów (drewno, rury)	4.800	2.367
§4270 - wykonanie odwodnienia na Osiedlu Młodych w Opatowie	10.000	10.000
§4300 - prace przy odwodnieniu, remont mostu na rz. Pomiance	9.207	8.090
§4430 - składka członkowska w Spółce Wodnej	200	27
	24.207	20.484
rozd. 01030 - izby rolnicze		
§2850 - wpłaty gminy na rzecz izb rolniczych w wysokości 2% wpływów z podatku rolnego	2.920	2.231
rozd. 01095 - pozostała działalność		
§4430 - opłata na rzecz Izby Rolniczych w wysokości 2% wpływów z podatku rolnego	1.874	1.874
dział	29.001	24.589
Dział 400 - Wytwarzanie i zaopatrywanie w energię elektr. i gaz		
rozd. 40002 - dostarczanie wody		
§4210 - zakup materiałów do wykonania przyłączy wodociągowych, podchloryn sodu, nadmanganian potasu, wodomierze, pompa głębinowa (6.707)	19.406	18.755
§4260 - energia elektryczna - stacje uzdatniania wody	50.000	49.522
§4270 - instalacja nowych przyłączy wodociągowych, usuwanie awarii wodociągów, remonty stacji (6.398) praca dźwigu, wymiana pomp	23.000	22.018
§4300 - opłata za pobór wód głębinowych (11.814), przeglądy techniczne - Warszawa, badania wody przez SANEPID, opłata za odprowadzenia ścieków ze Stacji za 2001 r.	53.500	46.294
dział	145.906	136.589
Dział - 600 - Transport i łączność		
rozd. 60016 - drogi publiczne gminne		
§4210 - zakup żużla do remonty dróg, pisaku do odśnieżania	22.000	21.124
§4270 - naprawa cząstkowa dróg, pogłębianie rowów (4.949), dokumentacje na drogi gminne w Białaszkach, Opatów	20.000	16.092
§4300 - transport żużla, odśnieżanie zimowe	17.000	16.242

§6050 - dotacja na inwestycję (droga gminna Lipie)	33.000	33.000
dział	92.000	86.458
Dział - 700 - Gospodarka mieszkaniowa		
rozd. 70004 - różne jednostki obsługi gospodarki mieszkaniowej		
§4210 - materiały do remontu domów komunalnych	5.000	3.156
§4260 - energia elektryczna	2.000	887
§4270 - wymiana pionu elektrycznego w m. Raków	5.000	3.760
§4300 - opłata za usługi kominiarskie, dzierżawa lokalu mieszkalnego i użytkowego, wywóz szamba, remont instalacji elektrycznej	10.500	10.044
§4530 - podatek Vat	3.000	0
rozd. 70005 - gospodarka gruntami i nieruchomościami		
§ 4300 - dokumentacja geodezyjna do sprzedaży działek budowlanych, wycena lokali mieszkalnych, gruntów i budynków przeznaczonych na sprzedaż	20.000	17.593
dział	45.500	35.440
Dział 710 - Działalność usługowa		
rozd. 71004 - plany zagospodarowania przestrzennego		
§4300 - opłaty za plan zagospodarowania przestrzennego gminy, opracowania geodezyjne	78.500	78.443
dział	78.500	78.443
Dział 750 - Administracja publiczna		
rozd. 75011 - urzędy wojewódzkie		
§4010 - wynagrodzenie osobowe pracowników	56.000	55.180
§4040 - dodatkowe wynagrodzenie roczne	5.477	5.477
§4111 - składka na ubezpieczenie społeczne	11.000	10.539
§4120 - składka na Fundusz Pracy	2.000	1.327
§4210 - zakup druków, papieru, dyskietki	3.000	2.505
§4300 - opłaty pocztowe, organizacja jubileuszu 50- lecia małżeństwa	2.000	1.216
§4410 - podróże służbowe krajowe	3.000	1.548
§4440 - odpisy na Z.F.Ś.S	1.241	1.241
(ogółem wykonanie zadań zleconych - 44.476 zł)		
	83.718	79.033
rozd. 75022 - rady gmin		
§3030 - diety za udział w sesji rady, zarządu, komisji oraz ryczałty dla przewodniczącego rady i z-cy wójta	67.000	62.024
§4210 - zakupy materiałów potrzebnych do przeprowadzenia posiedzeń rady, komisji i zarządu	6.000	5.206
§4300 - opłaty pocztowe, organizacja turnieju Rad Gmin	5.000	4.281
	78.000	71.511
rozd. 75023 - urzędy gmin		
§3020 - świadczenia wg przepisów BHP	5.000	4.311
§4010 - wynagrodzenie osobowe pracowników, nagroda jubileuszowa	479.600	460.582
§4040 - dodatkowe wynagrodzenie roczne	34.000	33.099
§4110 - składki na ubezpieczenie społeczne	85.800	78.019
§4120 - składki na Fundusz Pracy	13.300	10.618
§4210 - zakup materiałów biurowych, papier ksero, druki, dyskietki, środki czystości, czasopisma, węgiel, meble dla biura inwestycji, atrament do drukarek	60.731	47.472
§4260 - energia elektryczna	7.000	4.173
§4270 - wymiana pompy CO, remont instalacji elektr.	14.145	4.981
§4300 - usługi pocztowe i telekomunikacyjne, konserwacja centrali telefonicznej i ksera, remont biura inwestycji, zmiana systemu łączności telefonicznej, poczta elektroniczna, obsługa prawna i informatyczna urzędu gminy	79.100	73.917
§4410 - podróże służbowe krajowe, ryczałt samochodowy	21.000	20.261
§4430 - składki na WOKIS i Związek Gmin Wiejskich RP	7.000	5.797
§4440 - odpisy na Z.F.Ś.S.	12.618	12.618
	819.294	755.848
rozd. 75047 - pobór podatków, opłat i niepodatkowych należności budżetowych		
§4100 - prowizja dla softysów za inkaso podatków	30.000	24.959
§4300 - prowizja bankowa za pobór podatków i opłat	10.000	8.209
	40.000	33.168
rozd. 75056 - spis powszechny i inne (zadanie zlecone)		
§4110 - składki na ubezpieczenie społeczne	226	226
§4120 - składki na Fundusz Pracy	31	31
§4300 - umowy zlecenia na wykonanie aktualizacji gospodarstw rolnych, mieszkań - do Powszechnego Spisu	1.264	1.264
	1.521	1.521
rozd. 75095 - pozostała działalność		
§4430 - składki na ubezpieczenie mienia gminy	10.000	8.173
dział	1.032.533	949.254

Dział 751 - Urzędy naczelných organów władzy państwowej kontroli i ochrony prawa oraz sądownictwa		
rozd. 75101 - urzędy naczelných organów władzy państwowej kontroli i ochrony prawa (zadanie zlecone)		
§4110 - składki na ubezpieczenie społeczne	45	45
§4120 - składki na Fundusz Pracy	6	6
§4210 - zakup atramentu do drukarki, papier	286	286
§4300 - opłaty pocztowe	350	350
	687	687
Rozdz. 75108 - wybory do Sejmu i Senatu (zadanie zlecone)		
§3030 - diety dla członków komisji obwodowych	3.271	3.135
§4110 - składki na ubezpieczenie społeczne	100	100
§4120 - składki na Fundusz Pracy	14	14
§4210 - uzupełnienie wyposażenia lokali wyborczych	1.068	1.068
§4300 - umowy za sporządzenie rejestru wyborców	958	958
§4410 - delegacje członków komisji	247	247
	5.658	5.522
dział	6.345	6.209
Dział 754 - Bezpieczeństwo publiczne i ochrona przeciwpożarowa		
rozd. 75403 - jednostki terenowe policji		
§4210 - zakup paliwa do radiowozu	2.000	1.717
rozd. 75412 - ochotnicze straże pożarne		
§3030 - ryczałt dla Gminnego Komendanta OSP i ekwiwalent dla strażaków za akcje ratowniczo - gaśnicze	11.000	9.882
§4210 - zakup materiałów do remontu sali OSP Szalonka, okna do sali w Trzebieńcu, zakup paliwa do samochodów i pomp, organizacja Gminnych Zawodów Strażackich, radiotelefon MOTOROLA, maski twarzowe	23.000	22.520
§4260 - energia elektryczna	7.000	5.872
§4270 - naprawa autopompy, remont aparatów powietrznych (4.526), montaż okien	9.000	7.029
§4300 - opłata za umowę na utrzymanie wozu bojowego	4.000	2.807
§4430 - składka PZU za samochody i strażaków	3.000	2.448
§6060 - dofinansowanie zakupu samochodu ratowniczo- gaśniczego	60.000	60.000
	117.000	110.558
rozd. 75414 - obrona cywilna (zadanie zlecone)		
§4210 - zakup materiałów dla OC	600	600
	119.600	112.875
Dział 757 - Obsługa długu publicznego		
rozd. 75702- obsługa papierów wartościowych, kredytów i pożyczek j.s.t.		
§8010 - odsetki od kredytów w BIG BANK Kalisz i SBL Kępno	70.000	59.862
dział	70.000	59.862
Dział 758 - Różne rozliczenia		
rozd. 75814 - różne rozliczenia finansowe		
§4580 - odsetki od zwracanych podatków z lat 1994-1997	10.000	10.000
dział	10.000	10.000
Dział 801 - Oświata i wychowanie		
rozd. 80101 - szkoły podstawowe		
§3020 - dodatek wiejski, dodatek mieszkaniowy, nagroda dyrektora	104.539	104.538
§4010 - wynagrodzenie osobowe, nagrody jubileuszowe, odprawy emerytalne	1.195.150	1.177.536
§4040 - dodatkowe wynagrodzenie roczne	97.569	97.567
§4110 - składka na ubezpieczenie społeczne	232.080	231.800
§4120 - składka na Fundusz Pracy	32.830	31.955
§4210 - zakup węgla, oleju opałowego, środków czystości, dzienników i świadectw, odzież ochronna, papier, kreda	94.354	82.680
§4240 - zakup książek	1.048	1.046
§4260 - energia elektryczna	14.425	14.262
§4270 - naprawa ksero, remont kuchni i stołówki SP Opatów	18.072	18.014
§4300 - usługi kominiarskie, malowanie, wywóz nieczystości płynnych i stałych, usługi pocztowo-telekomunikacyjne, delegacje uczniów na konkursy, prowizje bankowe, opłaty RTV, prenumerata czasopism	56.805	48.509
§4410 - podróże służbowe krajowe	8.500	6.276
§4430 - ubezpieczenie budynków i mienia	4.498	4.497
§4440 - odpisy na Z.F.Ś.S	72.662	72.662
§4580 - odsetki od nieterminowej zapłaty faktury	94	92
§6050 - dotacja na inwestycję (Łęka Opatowska)	52.927	52.654
	1.985.553	1.944.088

rozd. 80104 - przedszkola przy szkołach podstawowych		
§3020 - wypłata dodatku wiejskiego i mieszkaniowego	11.647	11.647
§4010 - wynagrodzenie osobowe pracowników	89.598	89.595
§4040 - dodatkowe wynagrodzenie roczne	4.890	4.888
§4110 - składka na ubezpieczenie społeczne	15.298	15.230
§4120 - składka na Fundusz Pracy	2.216	2.213
§4210 - zakup węgla	1.170	1.170
§4260 - energia elektryczna	646	646
§4300 - usługi kominarskie, prowizje bankowe	349	281
§4440 - odpisy na Z.F.Ś.S.	9.121	9.121
	134.935	134.791
rozd. 80110 – gimnazja		
§3020 - wypłata dodatku mieszkaniowego i wiejskiego, nagrody dyrektora	29.653	29.650
§4010 - wynagrodzenie osobowe pracowników, nagroda jubil.	338.381	322.857
§4040 - dodatkowe wynagrodzenie roczne	17.178	17.178
§4110 - składka na ubezpieczenie społeczne	63.233	63.233
§4120 - składka na Fundusz Pracy	8.837	8.836
§4210 - zakup węgla, program komputerowy, maszyna do pisania, tonery do ksera, środki czystości, papier ksero, dzienniki i świadectwa oraz inne druki, szafki	50.883	31.554
§4240 - zakup encyklopedii i książek	4.465	4.465
§4260 - energia elektryczna	3.929	3.928
§4270 - konserwacja ksero, malowanie	5.856	5.855
§4300 - malowanie sal lekcyjnych i korytarzy, usługi pocztowe, telekomunikacyjne, prenumerata czasopism, delegacje uczniów na konkursy, prowizje bankowe	18.904	16.214
§4410 - podróże służbowe krajowe	3.000	759
§4430 - ubezpieczenie budynku i sprzętu	1.052	1.052
§4440 - odpisy na Z.F.Ś.S.	17.760	17.760
§4580 – odsetki od nieterminowej zapłaty za fakturę	6	5
§6050 - wydatki na inwestycje	9.313	9.313
	572.450	532.659
rozd. 80113 - dowożenie uczniów do szkół		
§4300 - dowóz uczniów do szkół podstawowych i gimnazjum	91.347	85.346
rozd. 80114 - zespoły ekonomiczno - administracyjne szkół		
§3020 - wydatki wg przepisów BHP	944	943
§4010 - wynagrodzenie osobowe pracowników	94.057	94.057
§4040 - dodatkowe wynagrodzenie roczne	7.923	7.922
§4110 - składki na ubezpieczenie społeczne	15.533	15.532
§4120 - składka na Fundusz Pracy	2.493	2.492
§4210 - zakup programu komputerowego, papier ksero, toner i taśmy do drukarek, materiały biurowe	6.264	6.264
§4300 - usługi pocztowe, telekomunikacyjne, szkolenia pracowników, prenumerata czasopism	5.000	3.985
§4410 - podróże służbowe krajowe	3.128	3.067
§4430 - ubezpieczenie sprzętu komputerowego	182	182
§4440 - odpisy na Z.F.Ś.S.	2.747	2.747
§4580 – odsetki za nieterminową zapłatę faktury	2	2
	138.273	137.193
rozd. 80195 - pozostała działalność		
§4410 – przejazdy komisji egzaminacyjnej	150	150
§4440 - odpisy na Z.F.Ś.S - dla emerytów	15.731	15.731
	15.881	15.881
dział	2.938.439	2.849.958
Dział 851 - Ochrona zdrowia		
rozd. 85154 - przeciwdziałanie alkoholizmowi		
§3030 - diety za udział w komisji, ryczałt za prowadzenie punktu konsultacyjnego	4.100	2.966
§4110 - składka na ubezpieczenie społeczne	1.500	970
§4210 - zakup wyposażenia świetlic (stoły tenisowe, radiomagnetofon, skaner), materiały biurowe, węgiel, środki czystości	8.000	6.308
§4260 - energia elektryczna	3.000	822
§4270 - wykonanie przyłącza energetycznego	4.000	1.208
§4300 - wynagrodzenie za prowadzenie zajęć w świetlicach i dla gminnego koordynatora (20.650), opłaty pocztowe, szkolenie pracowników, organizacja widowisk teatralnych o tematyce uzależnień (4.200), wdrażanie programu profilaktycznego w szkołach ETOH (3.056), organizacja obozów letnich dla dzieci z programem o uzależnieniach (Kobyła Góra – 1.500, Zaborowiec – 2.060), przewóz dzieci na spektakle	41.900	33.485
	62.500	45.759

rozd. 85195 - pozostała działalność		
§4210 - zakup węgla dla Ośrodka Zdrowia w Opatowie	4.000	3.382
§4300 - wynagrodzenie dla palacza CO i za sprzątanie terenu Ośrodka	8.400	6.505
	12.400	9.887
dział	74.900	55.646
Dział 853 - Opieka społeczna		
rozd. 85314 - zasiłki i pomoc w naturze oraz składki na ubezpieczenie społeczne i zdrowotne		
§3110 - zasiłki stałe i okresowe, renty socjalne, zasiłki z tyt. ochrony macierzyństwa	274.105	268.947
§4110 - składki na ubezpieczenie społeczne	14.088	14.088
§4130 - składki na ubezpieczenie zdrowotne	12.486	12.486
(ogółem wykonanie zadań zleconych - 249.100 zł)		
	300.679	295.521
rozd. 85315 - dodatki mieszkaniowe		
§3110 - wypłata dodatków mieszkaniowych (z tyt. otrzymanej dotacji - 32.215 zł)	61.300	61.163
rozd. 85316 - zasiłki rodzinne, pielęgnacyjne i wychowawcze (zadanie zlecone)		
§3110 - wypłata zasiłków	15.466	15.437
rozd. 85319 - ośrodki pomocy społecznej		
§3020 - ekwiwalent za używanie własnej odzieży i obuwia	2.170	2.170
§4010 - wynagrodzenie osobowe pracowników	151.130	147.124
§4040 - dodatkowe wynagrodzenie roczne	10.132	10.093
§4110 - składka na ubezpieczenie społeczne	26.900	26.900
§4120 - składka na Fundusz Pracy	3.800	3.717
§4210 - zakup materiałów biurowych, drukarki	5.400	5.386
§4300 - usługi pocztowe, telefoniczne, prowizje bankowe	5.201	5.186
§4410 - podróże służbowe, ryczałt samochodowy	2.778	2.777
§4430 - ubezpieczenie sprzętu komputerowego	402	402
§4440 - odpisy na Z.F.Ś.S.	4.970	4.964
§4580 - odsetki	100	25
(ogółem wykonanie zadań zleconych - 75.620 zł)		
	212.983	208.744
rozd. 85328 - usługi opiekuńcze i specjalistyczne usługi opiekuńcze		
§4110 - składki na ubezpieczenie społeczne	930	914
§4120 - składki na Fundusz Pracy	60	58
§4300 - umowy za świadczenie usług opiekuńczych	4.960	4.949
	5.950	5.921
rozd. 85395 - pozostała działalność (środki z Funduszu Komb.)		
§3110 - zapomogi wypłacone kombatanom	2.200	2.200
§4210 - druki i materiały papiernicze	275	275
	2.475	2.475
dział	598.853	589.261
Dział 854 - Edukacyjna opieka społeczna		
rozd. 85401 - świetlice szkolne		
§3020 - dodatek mieszkaniowy i wiejski, ekwiwalent za pranie	633	632
§4010 - wynagrodzenie osobowe pracowników	25.393	25.392
§4040 - dodatkowe wynagrodzenie roczne	1.564	1.564
§4110 - składki na ubezpieczenie społeczne	4.545	4.544
§4120 - składki na Fundusz Pracy	724	724
§4440 - odpisy na Z.F.Ś.S.	3.658	3.658
	36.517	36.514
rozd. 85404 - przedszkola		
§3020 - dodatek wiejski, mieszkaniowy, dopłata do żywienia kucharek	18.318	18.317
§4010 - wynagrodzenie osobowe pracowników	255.899	255.408
§4040 - dodatkowe wynagrodzenie roczne	22.871	22.870
§4110 - składki na ubezpieczenie społeczne	50.852	50.850
§4120 - składki na Fundusz Pracy	6.994	6.993
§4210 - zakup węgla, środki czystości, materiałów potrzebnych do prowadzenia zajęć z dziećmi, zakup zabawek, wyparzacz	21.848	21.846
§4220 - wydatki na zakup żywności	22.054	22.053
§4260 - energia elektryczna	8.192	8.190
§4270 - malowanie pomieszczeń kuchennych	1.642	1.641
§4300 - usługi telekomunikacyjne, transport węgla, wywóz nieczystości, prenumerata czasopism, opłata RTV	6.432	6.430
§4410 - podróże służbowe krajowe	31	30

§4430 - ubezpieczenie budynków	155	155
§4440 - odpisy na Z.F.Ś.S.	12.194	12.194
§4580 – odsetki	7	5
	427.489	426.982
dział	464.006	463.496
Dział 900 - Gospodarka komunalna i ochrona środowiska		
rozd. 90003 - oczyszczanie miast i wsi		
§4210 - zakup worków	4.000	2.857
§4300 - wywóz śmieci	78.000	70.490
	82.000	73.347
rozd. 90015 - oświetlenie ulic, placów i dróg		
§4260 - energia elektryczna	112.657	107.278
§4270 - konserwacja linii	20.858	16.393
§6010 – udziały gminy w spółce „Oświetlenie Uliczne” (w tym wydatki z zadań zleconych - 49.890 zł)	15.000	15.000
	148.515	138.671
dział	230.515	212.018
Dział 921 - Kultura i ochrona dziedzictwa narodowego		
rozd. 92109 - domy i ośrodki kultury, świetlice i kluby		
§3020 - wydatki wg przepisów BHP	300	60
§4010 - wynagrodzenie osobowe pracowników	16.300	14.663
§4040 - dodatkowe wynagrodzenie roczne	1.088	1.088
§4110 - składki na ubezpieczenie społeczne	3.800	2.769
§4120 - składki na Fundusz Pracy	600	349
§4210 - zakup materiałów i nagród do przeprowadzenia imprez kulturalnych (turniej tenisa, Dzień Kobiet, Dzień Matki, Turniej Piłkarski o Puchar Wójta, Ogólnopolski Wyścig Kolarski, Przegląd muzycznych zespołów szkolnych, konkurs poezji), zakup krzeseł do sali widowiskowej	20.381	20.217
§4260 - energia elektryczna	2.000	1.823
§4300 - opłaty od umów zlecenia za zajęcia kulturalne	12.000	10.722
§4410 - podróże służbowe krajowe	2.000	1.721
§4440 - odpisy na Z.F.Ś.S.	621	621
	59.090	54.033
rozd. 92116 - biblioteki		
§3020 - wydatki wg przepisów BHP	900	162
§4010 - wynagrodzenie osobowe pracowników	57.800	55.406
§4040 - dodatkowe wynagrodzenie roczne	4.769	4.768
§4110 - składki na ubezpieczenie społeczne	12.000	10.701
§4120 - składki na Fundusz Pracy	1.600	1.192
§4210 - zakup węgla, gazu, taśmy i oprawy do książek	6.000	5.556
§4240 - zakup książek	6.500	5.196
§4260 - energia elektryczna	1.500	799
§4300 - opłaty pocztowe, telefoniczne, abonament RTV	4.500	3.918
§4410 - podróże służbowe	1.000	401
§4440 - odpisy na Z.F.Ś.S.	1.862	1.861
	98.431	89.960
dział	157.521	143.993
Dział 926 - Kultura fizyczna i sport		
rozd. 9269 - pozostała działalność		
§4210 - zakup sprzętu sportowego dla LZS i młodzieży szkolnej	20.000	15.476
§4300 - przejazdy na zawody sportowe, badania lekarskie zawodników	22.000	18.926
§6050 - dotacja na Salę Środowiskową w Opatowie	395.000	356.446
dział	437.000	390.848

W najniższym stopniu został wykonany plan w następujących działach:

- Dz. 010 – Rolnictwo i łowiectwo – 84,8% – składka na Izby Rolnicze przekazana wg faktycznych wpływów, a nie planu,
- Dz. 700 – Gospodarka Mieszkaniowa – 77,9% – mniejsze wydatki na utrzymanie mieszkań komunalnych z powodu ich sprzedaży lokatorom,
- Dz. 757 – Obsługa Długu Publicznego – 85,5% – odsetki od pobranych kredytów uzależnione są od aktualnej stopy procentowej,
- Dz. 851 – Ochrona Zdrowia – 74,3% – nie wykonano wszystkich zaplanowanych wydatków w rozdz. 85154 – przeciwdziałanie alkoholizmowi. Uruchomienie świetlicy w Opatowie przesunięto na 2002 r. Zostanie zwiększony plan wydatków w 2002 r. o niewykorzystane środki z nadwyżki budżetowej.
- Dz. 926 – Kultura Fizyczna i Sport – 89,4% – w dziale tym realizowana jest inwestycja budowy Środowiskowej Sali Sportowej w Opatowie i wydatkowanie środków uzależnione jest od zaawansowania inwestycji.

Otrzymanie również przez Gminę dotacji na zadania zlecone w nie pełnej wysokości, spowodowało mniejszy procent wykonania planu wydatków. Ponadto opóźnienia w płatnościach podatków i opłat przez podatników zmusiły nas do wstrzymania realizacji niektórych planowanych zadań. Spowodowało to również wystąpienie zobowiązań na koniec roku 2001.

Pozostałe wydatki wykonano w granicach 91,4 do 100,0% co jest zgodne z planem.

INWESTYCJE

Z budżetu gminy oraz Gminnego Funduszu Ochrony Środowiska i Gospodarki Wodnej przekazano dotacje na inwestycje w kwocie 528.913 zł w tym:

	Plan	Dotacja przekazana
- dział 600 – Transport i Łączność	33.000	33.000
- dział 754 – Bezpieczeństwo Publiczne i Ochrona Przeciwpowarowa	60.000	60.000
- dział 801 – Oświata i Wychowanie	62.240	61.967
- dział 926- Kultura Fizyczna i Sport	395.000	356.446
- dział 900 – Gosp.Komunalna i Ochrona Środowiska	17.500	17.500
RAZEM	567.740	528.913

Nakłady inwestycyjne (koszty) ogółem poniesione na dzień 31.12.2001 r. wynoszą 488.172 zł, szczegółowo przedstawiają się następująco:

- 1) szkoła podstawowa Łęka Opat. 14.799 zł – badania stanu technicznego przewodów kominowych, opinie sanitarne, zaopiniowanie projektu budowlanego w zakresie przepisów BHP, opracowanie dokumentacji inwentaryzacyjno-projektowej, opracowanie warunków geologiczno-inżynierskich posadowienia fundamentów,

- 2) sala środowiskowo-sportowa Opatów 393.873 zł – opracowanie zmian w dokumentacji kosztorysowej, roboty budowlane, plac przed Salą, nadzór inwestorski, przyłącze energetyczne, odsetki od kredytu,
- 3) Szkoła Podstawowa Trzebień 2.000 zł – projekt techniczny branży sanitarnej
- 4) Ochrona Środowiska 17.500 zł – opracowanie studium koncepcyjno-programowo-przestrzenne gospodarki ściekowej Gminy Łęka Opatowska,
- 5) Ochrona przeciwpożarowa 60.000 zł – dofinansowanie zakupu samochodu ratowniczo-gaśniczego dla OSP Łęka Opat. Zapłacono również zobowiązania z 2000 r. zgodnie z zawartymi umowami min:
 - Szkoła Podstawowa Łęka Opatowska – 40.919 zł,
 - Gimnazjum Opatów – 9.312 zł,
 - Droga gminna Lipie – 38.000 zł.
 Na koniec grudnia 2001 r. zlikwidowano konto inwestycyjne, pozostałe środki zwrócono do budżetu gminy.

FUNDUSZ OCHRONY ŚRODOWISKA I GOSPODARKI WODNEJ

	plan	wykonanie
- stan funduszu na początku roku 2001 r.	15.200	15.748
- wpływy z opłat, kar	15.000	25.824
- odsetki od środków na rachunku bankowym	-	718
RAZEM	30.200	42.290

Na planowane rozchody w kwocie 22.500 zł wydano 20.174 zł w tym:

- zakup sprzętu do utrzymania czystości i porządku w parkach na terenie gminy oraz zakup środka do zwalczania chorób pszczoł – 1.360 zł,
- dotacja na inwestycję – wykonanie studium programowo-przestrzenne gospodarki ściekowej Gminy Łęka Opat. – 17.500 zł,
- wyjazd ekologiczno-edukacyjnego dla dzieci, usunięcie wiatrolomów w parku – 1.314 zł.

Stan konta funduszu na dzień 31.12.2001 r. wynosi 22.116 zł. Szczegółowe dane dotyczące wykonania budżetu gminy za 2001 r, przedstawiają sprawozdania jednostkowe i zbiorcze z dochodów, wydatków, wykonania podstawowych dochodów podatkowych, nadwyżce/deficycie gminy, o stanie zobowiązań i należności, Rb-50 z dotacji i wydatków na zadania zlecone, Rb-33 ze środków pozabudżetowych.

Kopie w/w sprawozdań złożono w Zespole Regionalnej Izby Ob-
rachunkowej w Kaliszu.

Przewodniczący
Zarządu Gminy
(-) mgr inż. Wacław Szatek

2064

UCHWAŁA Nr XXX/211/02 RADY GMINY I MIASTA W ZBĄSZYNIU

z dnia 29 kwietnia 2002 r.

w sprawie sprawozdania z wykonania budżetu objętego uchwałą budżetową za rok 2001

Na podstawie art. 18 ust. 2 pkt 4) ustawy z dnia 8 marca 1990 r. o samorządzie gminnym (Dz.U. Nr 142 z 2001 r., poz. 1591) i art. 136 ust. 2 ustawy z dnia 26 listopada 1998 r. o finansach publicznych (Dz.U. Nr 155, poz. 1014 ze zm.) uchwała się co następuje:

§1

Zatwierdza się przedstawione przez Zarząd sprawozdanie z wykonania budżetu za 2001 rok zamykające się następującymi kwotami:

Dochody	
- plan	13.756.938,80
- wykonanie	13.914.447,56
co stanowi	101,14%

Wydatki

- plan	15.688.938,80
- wykonanie	15.080.136,00
co stanowi	96,12%

§2

Zatwierdza się przychody i rozchody zakładów budżetowych za 2001 rok następujących kwotach:

Przychody	
- plan	2.173.200
- wykonanie	2.149.793
co stanowi	98,92%

Rozchody	
- plan	2.110.800
- wykonanie	2.083.252
co stanowi	98,68%

Zatwierdza się przychody i rozchody środków specjalnych z tytułu użytkowania dróg gminnych

Przychody

- plan	3.000
- wykonanie	-

Rozchody

- plan	3.000
- wykonanie	-

§3

Działalność Zarządu w zakresie realizacji budżetu za rok 2001 ocenia się pozytywnie co stanowi podstawę do udzielenia absolutorium Zarządowi.

§4

Uchwała wchodzi w życie z dniem podjęcia i podlega ogłoszeniu w Dzienniku Urzędowym Województwa Wielkopolskiego.

Przewodniczący
Rady Gminy i Miasta
(-) mgr Jerzy Komarnicki

2065

SPRAWOZDANIE Z WYKONANIA BUDŻETU GMINY I MIASTA ZBĄSZYŃ ZA 2001 ROK

Budżet gminy i miasta Zbąszyń na rok 2001 został uchwalony dnia 28 grudnia 2000 roku uchwałą Nr XX/131/2000. Plan dochodów ustalono na kwotę 14.003.039 zł wydatki uchwalono na kwotę 16.000.039 zł. W podjętej uchwale ustalono również rezerwę budżetową do wysokości 100.000 zł, wysokość deficytu budżetowego w kwocie 1.997.000 zł, spłatę zobowiązań w kwocie 303.000 zł, ustalono plan przychodów i rozchodów Gminnego Funduszu Ochrony Środowiska i Gospodarki Wodnej oraz jednostek rozliczających się z budżetem.

W ciągu roku na podstawie uchwał Rady Gminy i Miasta oraz Zarządu Gminy i Miasta dokonywano zmian w budżecie zarówno po stronie dochodów jak i wydatków. Dotyczyły one wielkości planu dotacji na zadania zlecone i własne, części rekompensującej subwencji ogólnej oraz wielkości subwencji ogólnej na 2001 rok oraz wielkości przychodów. Po zmianach w budżecie plan dochodów wyniósł 13.756.938,80 zł, a plan wydatków 15.688.938,80 zł.

Plan budżetu gminy i miasta

Treść	Dochody		Wydatki	
	Przychody		Rozchody	
Plan budżetu po zmianach	13.756.938,80		15.688.938,80	
Splata zobowiązań długoterminowych			303.000,00	
Przychody z zaciągniętych pożyczek	1.135.000,00			
Obligacje jednostek samorządowych	1.100.000,00			
Plan ogółem	15.991.938,80		15.991.938,80	

Uchwaloną kwotę rezerwy rozdysponowano w ciągu roku na cele oświatowe, działalność kulturalną, działalność sportową oraz opiekę społeczną.

Środki finansowe zaplanowane na spłatę pożyczek przeznaczono na spłatę ostatniej raty pożyczki zaciągniętej na gazyfikację gminy, raty pożyczki na budowę wysypiska śmieci oraz na budowę kanalizacji sanitarnej, łącznie kwotę 303.000 zł. Na koniec roku stan zadłużenia jednostki wynosi 3.646.129,00 zł w tym: z tytułu emisji obligacji 2.300.000,00 z tytułu zaciągniętych pożyczek 1.047.000,00 zł.

Uchwalona wysokość deficytu budżetowego zmieniła się w ciągu roku, ponieważ ostateczna kwota zaplanowanych do zaciągnięcia pożyczek oraz wielkość emisji obligacji komunalnych uległa zmianie.

W budżecie gminy na rok 2001 zaplanowano emisję obligacji jednostki samorządu terytorialnego do wysokości 2.300.000 zł wyemitowano 1.100.000 zł, a emisję pozostałej części postanowiono przesunąć na rok 2002. Powodem tej decyzji była możliwość zaciągnięcia pożyczki w Narodowym i Wojewódzkim Funduszu Ochrony Środowiska na warunkach preferencyjnych, co w znacznym stopniu obniżyło koszty obsługi zadłużenia.

Środki finansowe uzyskane z emisji obligacji komunalnych w wysokości 1.100.000 zł przeznaczono zgodnie z planem: na modernizację Rynku – kwotę 768.600 zł, na budowę zbiornika wody pitnej – kwotę 266.920 zł na modernizację oczyszczalni ścieków 63.000 zł oraz na rekultywację starego wysypiska śmieci (1.480 zł).

Pożyczkę zaciągnięto w Wojewódzkim Funduszu Ochrony Środowiska w wysokości 560.000 zł, a w Narodowym Funduszu Ochrony Środowiska w wysokości 575.000 zł obie z przeznaczeniem na modernizację oczyszczalni ścieków. W roku 2001 doszło do realizacji pożyczki z Wojew. Funduszu Ochrony Środowiska natomiast pożyczkę z Narodowego Fund. Ochrony Środowiska otrzymano w roku bieżącym.

W ogólnym wykonaniu dochodów za rok 2001 w wysokości 13.913.105 zł dochody własne stanowią 42,16%, subwencje 50,27%, dotacje na zadania zlecone i zadania własne 7,57%. Na ogólną kwotę wydatków w wysokości 15.080.136 zł wydatki majątkowe stanowią 17,58% budżetu, a wydatki bieżące 82,42%. Udział procentowy wydatków do wykonania ogółem budżetu w poszczególnych działach klasyfikacji budżetowej kształtował się następująco:

Dział 010 Rolnictwo i łowiectwo	0,59 % budżetu
Dział 600 Transport i łączność	10,26
Dział 700 Gospodarka mieszkaniowa	0,64
Dział 710 Działalność usługowa	0,47
Dział 750 Administracja publiczna	12,18
Dział 751 Urzędy naczelnych organów kontroli	0,15
Dział 754 Bezpieczeństwo publiczne i ochrona p.poż.	1,61

Dział 758 Różne rozliczenia	2,1
Dział 801 Oświata i wychowanie	41,42
Dział 851 Ochrona zdrowia	1,63
Dział 853 Opieka społeczna	7,67
Dział 854 Edukacyjna opieka wychowawcza	3,68
Dział 900 Gospodarka komunalna i ochrona środow.	12,86

Dział 921 Kultura i ochrona dziedzictwa narodowego 3,35

Dział 926 Kultura fizyczna i sport 1,37

Plan dochodów został zrealizowany do kwoty 13.913.105 zł tj. 101,14% założonego planu.

Dział 010 Rolnictwo i łowiectwo wpływy z opłaty eksploatacyjnej oraz za świadectwa miejsca pochodzenia zwierząt wyniosły 6.144 zł tj. 122,88% planu.

Dział 600 Transport i łączność to dotacja z powiatu na przebudowę skrzyżowania ulic: Senatorskiej, Dowbor Muśnickiego, Powst.Wlkp. i Przedm Św. Wojciech w wysokości 50.000 zł.

Dział 700 Gospodarka mieszkaniowa wpływy z opłat za zarząd, użytkowanie wieczyste, sprzedaży mienia wyniosły 240.683 zł. Dział 750 Administracja publiczna wysokość otrzymanych dotacji wyniosła 91.360 zł, wpływy z tytułu opłat za zezwolenie na sprzedaż alkoholu 208.585 zł.

Dział 751 Urzędy naczelnych organów władzy państw. kontroli i ochr prawa oraz sądownictwa wpływ dotacji na aktualizację rejestru wyborców w gminie wyniósł 1.812 zł i dotacja na przygotowanie i przeprowadzenie wyborów 21.103 zł.

Dział 754 Bezpieczeństwo publiczne i ochrona przeciwpożarowa dotacja 900 zł na obronę cywilną.

Dział 756 Dochody od osób prawnych, od osób fizycznych od innych jednostek nie posiadających osobowości prawnej obejmuje wpływy dochodów z tytułu dodatku dochodowego od osób fizycznych, podatku opłacanego w formie karty podatkowej, podatku rolnego, leśnego, od nieruchomości, od środków transportowych, od spadków i darowizn, od posiadania psów, wpływy z opłaty targowej, opłaty skarbowej, z opłaty administracyjnej za czynności urzędowe, odsetek za nieterminowe wpłaty podatków i opłat, wpływy z udziałów gmin w podatkach stanowiących dochód budżetu państwa. Łączna kwota dochodów w tym dziale wynosi 4.821.144 zł co stanowi 102,47% założonego planu.

Dział 758 Różne rozliczenia obejmuje dochody z tytułu subwencji ogólnej w części – oświatowej, podstawowej i rekompensującej w wysokości 6.995.312 zł (100%).

Dział 801 Oświata i wychowanie to dochody – szkół podstawowych z tytułu wynajmu sal, z organizacji kolonii letnich – przedszkola z tytułu odpłatności rodziców za pobyt dzieci – dowozy z tytułu wynajmu autobusu, oraz w pozostałej działalności z tytułu otrzymania dotacji na fundusz świadczeń społecznych dla nauczycieli emerytów i rencistów oraz na awans dla nauczycieli. Łączna kwota wpływów wynosi 270.420 zł.

Dział 853 Opieka społeczna wpływy dotacji na zadania zlecone i własne na wypłaty zasiłków oraz składek na ubezpieczenia społeczne i zdrowotne niektórych podopiecznych, zasiłków rodzinnych i pielęgnacyjnych, dodatków mieszkaniowych, na utrzymanie Ośrodka Pomocy Społecznej, na dożywianie uczniów oraz dochody własne z odpłatności za świadczenie usług opiekuńczych. Łączne wpływy wynoszą 722.737 zł. W dziale tym nie otrzymano w pełnej wysokości zaplanowanej dotacji na zadania

zlecone na wypłaty zasiłków rodzinnych i pielęgnacyjnych oraz na utrzymanie Ośrodka Pomocy Społecznej.

Dział 854 Edukacyjna opieka wychowawcza to wpływy z tytułu odpłatności rodziców za pobyt w przedszkolu, odpłatności za korzystanie ze stołówki szkolnej, dotacji celowej na pomoc materialną dla uczniów łącznie 295.185 zł.

Dział 900 Gospodarka komunalna i ochrona środowiska wpływy dotacji na finansowanie oświetlenia dróg publicznych dla których gmina nie jest zarządcą wyniosła 152.157 zł.

Dział 921 Kultura i ochrona dziedzictwa narodowego dochody wypracowane przez Zbąszyńskie Centrum Kultury Sportu i Turystyki oraz pomoc finansowa na zorganizowanie imprez kulturalnych: Biesiada Koźlarska, Wielkopolskie Spotkania Teatralne oraz dotacja na Festiwal Szantowy.

Dział 926 Kultura fizyczna i sport dochody za korzystanie z obiektów sportowych wyniosły 3.137 zł.

Dochody gminy za rok 2001 w stosunku do roku 2000 wzrosły o 3,16%.

Szczegółowe wykonanie dochodów budżetowych przedstawia załącznik nr 1 do sprawozdania.

Plan wydatków za rok 2001 po zmianach wyniósł 15.688.939 zł wykonanie 15.080.136 zł tj. 96,12% planu.

W roku 2001 kontynuowano realizację założeń inwestycyjnych z roku poprzedniego. Na wydatki w dziale 010 Rolnictwo i łowiectwo przeznaczono 89.543 zł. W dziale 600 Transport i łączność wydatkowano 1.548.575 zł na prace związane z budową nowych oraz przebudową i modernizacją starych dróg i chodników na terenie miasta oraz wiosek. Największym wydatkiem tego działu była modernizacja Rynku w Zbąszyniu, na ten cel przeznaczono 768.600,00 zł.

W dziale 750 Administracja publiczna wydatkowano 1.837.171 zł na prowadzenie zadań z zakresu administracji tj. utrzymanie Urzędu Stanu Cywilnego, ewidencji ludności, rady gminy, urzędu gminy, sołtysów, promocji gminy, pomoc dla Komisariatu Policji, pomoc dla organizacji społecznych, prace przygotowawcze do Narodowego Spisu Powszechnego, Powszechnego Spisu Rolnego. W dziale 751 wydatkowano łącznie 22.915 na aktualizację stałego rejestru wyborców oraz na przygotowanie i przeprowadzenie wyborów do sejmiku i senatu.

Dział 754 Bezpieczeństwa publicznego i ochrona przeciwpożarowa to wydatki na Jednostki Ochotniczych Straży Pożarnych z terenu gminy, obronę cywilną i Straż Miejską łącznie 242.690 zł.

W dziale 758 Różne rozliczenia – na odsetki od zaciągniętych pożyczek i obligacji wydatkowano 316.250 zł.

Dział 801 Oświata i wychowanie oraz dział 854 Edukacyjna opieka wychowawcza to wydatki związane z bieżącym utrzymaniem szkół podstawowych, gimnazjów, przedszkoli, świetlic szkolnych, stołówki, kosztami dowozów uczniów do szkół, z wypłatami stypendiów dla uczniów oraz wypłatami świadczeń socjalnych dla nauczycieli emerytów i rencistów – łącznie wyniosły 6.801.360 tj. 45,10% wydatków budżetowych.

Dział 851 Ochrona zdrowia to głównie wydatki związane z przeciwdziałaniem alkoholizmowi oraz wydatki na badania mieszkańców gminy, pomoc w kosztach utrzymania świetlicy otwartej dla dzieci niepełnosprawnych.

W dziale 853 Opieka społeczna łącznie wydatkowano 1.156.877 zł tj. 7,67% budżetu gminy na zasiłki i pomoc i naturze, składki na ubezpieczenia społeczne i zdrowotne, dodatki mieszkaniowe, zasiłki rodzinne, pielęgnacyjne i wychowawcze, na usługi opiekuńcze świadczone dla osób samotnych, na utrzymanie Ośrodka pomocy społecznej, na dożywianie uczniów, i zapomogi dla kombatantów. Dział 900 Gospodarka komunalna i ochrona środowiska to wydatki związane z oczyszczaniem miasta i wsi, utrzymaniem zieleni, oświetleniem ulic, placów i dróg oraz infrastrukturę towarzyszącą budownictwu mieszkaniowemu. Łącznie w dziale tym wydatkowano 1.938.912 zł tj. 12,86% budżetu gminy. Największym wydatkiem tego działu to modernizacja oczyszczalni ścieków na którą wydano 623.000 zł, jest to dopiero początek dużej inwestycji, która będzie kontynuowana w latach następnych. Pozostałe wydatki to budowa zbiornika wody pitnej, wodociągowanie miasta i kanalizacja sanitarna.

W dziale 921 Kultura i ochrona dziedzictwa narodowego wydatkowano 506.050 zł tj. 3,36% budżetu na utrzymanie ośrodka kultury, bibliotekę, działalność kulturalną.

Dział 926 Kultura fizyczna i sport to wydatki na działalność sportową prowadzoną na terenie gminy łącznie wydatkowano 206.686 zł tj. 1,37% budżetu.

Szczegółowy opis wydatków budżetowych przedstawia załącznik nr 2 do sprawozdania.

Do sprawozdania z wykonania budżetu dołącza się opisowe sprawozdania zakładów budżetowych: Zakładu Gospodarki Komunalnej, Zakładu Wodociągów i Kanalizacji oraz sprawozdanie Gminnego Funduszu Ochrony Środowiska.

Załącznik nr 1

DOCHODY ZA 2001 ROK

Dział	Rozdział	§§	Nazwa	Plan	Wykonanie	%
010			Rolnictwo i łowiectwa	5.000,00	6.144,00	122,88
	01095		Pozostała działalność	5.000,00	6.144,00	
		046	wpływy z opłaty eksploatacyjnej	2.000,00	986,00	
		083	wpływy z usług - świadectwa pochodzenia zwierząt	3.000,00	5.158,00	
600			Transport i łączność	50.000,00	50.000,00	100,00
	60016		Drogi publiczne gminne	50.000,00	50.000,00	
		232	dotacje celowe otrzymane z powiatu na zadania bieżące realizowane na podstawie porozumienia między jednostkami samorządu terytorialnego	50.000,00	50.000,00	
			- dotacja na przebudowę skrzyżowania ulic Senatorskiej Dowbor Muśnickiego Powst. Wlkp.			
700			Gospodarka mieszkaniowa	193.000,00	240.683,00	124,71
	70005		Gospodarka gruntami i nieruchomościami	193.000,00	240.683,00	
		047	wpływy z opłat za zarząd, użytkowanie i użytkowanie wieczyste nieruchomości	23.000,00	24.023,00	
		076	wpływy z przekształcenia prawa wieczystego przysługującego osobom fizycznym w prawo własności	100.000,00	398,00	
		084	wpływy ze sprzedaży wyrobów i składników majątkowych	70.000,00	216.262,00	
750			Administracja publiczna	304.968,00	299.945,00	98,35
	75011		Urzędy wojewódzkie	91.400,00	87.792,00	
		201	dotacje celowe otrzymane z budżetu państwa na realizację zadań bieżących z zakresu administracji rządowej oraz innych zadań zleconych	91.400,00	87.792,00	
	75056		Spis powszechny i inne	3.568,00	3.568,00	
		201	dotacje celowe otrzymane z budżetu państwa na realizację zadań bieżących z zakresu administracji rządowej oraz innych zadań zleconych	3.568,00	3.568,00	
	75095		Pozostała działalność	210.000,00	208.585,00	
		048	wpływy z opłat za zezwolenia na sprzedaż alkoholu	210.000,00	208.585,00	
751			Urzędy naczelnych organów władzy państwowej kontroli i ochrony prawa oraz sądownictwa	23.596,80	22.915,00	97,11
	75101		urzędy naczelnych organów władzy państwowej kontroli i ochrony prawa	1.812,00	1.812,00	
		201	dotacje celowe otrzymane z budżetu państwa na realizację zadań bieżących z zakresu administracji rządowej oraz innych zadań zleconych	1.812,00	1.812,00	
	75108		Wybory do Sejmu i Senatu	21.784,80	21.103,00	
		201	dotacje celowe otrzymane z budżetu państwa na realizację zadań bieżących z zakresu administracji rządowej oraz innych zadań zleconych	21.784,80	21.103,00	
754			Bezpieczeństwo publiczne i ochrona przeciwpożarowa	900,00	900,00	100,00
	75414		Obrona cywilna	900,00	900,00	
		201	dotacje celowe otrzymane z budżetu państwa na realizację zadań bieżących z zakresu administracji rządowej oraz innych zadań zleconych	900,00	900,00	
756			Dochody od osób prawnych, od osób fizycznych i od innych jednostek nie posiadających osobowości prawnej	4.704.714,00	4.821.144,00	102,47
	75601		wpływy z podatku dochodowego od osób fizycznych	100.000,00	50.893,00	
		035	podatek od działalności gospodarczej osób fizycznych opłacany w formie karty podatkowej	100.000,00	50.893,00	

	75615		wpływy z podatku rolnego, podatku leśnego, podatku od czynności cywilnoprawnych oraz podatków i opłat lokalnych od osób prawnych i innych jednostek organizacyjnych	1.199.000,00	1.505.386,00	
		031	podatek od nieruchomości	1.000.000,00	1.332.048,00	
		032	podatek rolny	68.000,00	37.177,00	
		033	podatek leśny	105.000,00	106.827,00	
		034	podatek od środków transportowych	26.000,00	23.430,00	
		050	podatek od czynności cywilno prawnych		5.904,00	
	75616		Wpływy z podatku rolnego, podatku leśnego, podatku od spadków i darowizn podatku od czynności cywilnoprawnych oraz podatków i opłat lokalnych od osób fizycznych	851.000,00	1.042.800,00	
		031	podatek od nieruchomości	600.000,00	633.331,00	
		032	podatek rolny	119.000,00	92.122,00	
		033	podatek leśny	5.000,00	4.231,00	
		034	podatek od środków transportowych	45.000,00	59.521,00	
		036	podatek od spadków i darowizn	7.000,00	12.560,00	
		037	podatek od posiadania psów	2.000,00	213,00	
		043	wpływy z opłaty targowej	30.000,00	54.256,00	
		045	wpływy z opłaty administracyjnej za czynności urzędowe	3.000,00	11.928,00	
			działalność gospodarcza, testament			
		050	podatek od czynności cywilno prawnych	0,00	55.240,00	
		057	grzywny i mandaty		900,00	
		091	odsetki od nieterminowych wpłat z tytułu podatków i opłat	40.000,00	118.498,00	
	75618		wpływy z opłaty skarbowej	190.000,00	85.360,00	
		041	wpływy z opłaty skarbowej	190.000,00	84.009,00	
		091	odsetki od nieterminowych wpłat z tytułu podatków i opłat	0,00	1.351,00	
	75619		wpływy z różnych rozliczeń	40.000,00	41.073,00	
		092	pozostałe odsetki	40.000,00	41.073,00	
	75621		Udziały gmin w podatkach stanowiących dochód budżetu państwa	2.324.714,00	2.095.632,00	
		001	podatek dochodowy od osób fizycznych	2.174.714,00	1.954.035,00	
		002	podatek dochodowy od osób prawnych	150.000,00	141.597,00	
758			Różne rozliczenia	6.995.312,00	6.995.312,00	100,00
	75801		Część oświatowa subwencji ogólnej dla jednostek samorządu terytorialnego	4.908.323,00	4.908.323,00	
		292	subwencje ogólne z budżetu państwa	4.908.323,00	4.908.323,00	
	75802		Część podstawowa subwencji ogólnej dla gmin	1.314.854,00	1.314.854,00	
		292	subwencje ogólne z budżetu państwa	1.314.854,00	1.314.854,00	
	75805		Część rekompensująca subwencji ogólnej dla gmin	772.135,00	772.135,00	
		292	subwencje ogólne z budżetu państwa	772.135,00	772.135,00	
801			Oświata i wychowanie	345.813,00	270.420,00	78,20
	80101		Szkoły podstawowe	150.000,00	167.595,00	
		083	wpływy z usług	50.000,00	67.595,00	
		629	środki pozysk. z innych źródeł	100.000,00	100.000,00	
	80104		Przedszkola	140.000,00	43.629,00	
		083	wpływy z usług	140.000,00	43.629,00	
	80113		Dowożenie uczniów do szkół	20.000,00	23.383,00	
		083	wpływy z usług	20.000,00	23.383,00	
	80195		Pozostała działalność	35.813,00	35.813,00	
		203	dotacje celowe otrzymane z budżetu państwa na realizację własnych zadań bieżących gmin	35.813,00	35.813,00	
			dotacja na świadczenia socjalne dla nauczycieli emerytów i rencistów			
853			Opieka społeczna	726.888,00	722.737,00	99,43
	85314		Zasiłki i pomoc w naturze oraz składki na ubezpieczenia społeczne i zdrowotne	496.800,00	496.800,00	

		201	dotacje celowe otrzymane z budżetu państwa na realizację zadań bieżących z zakresu administracji rządowej oraz innych zadań zleconych	496.800,00	496.800,00	
	85315		Dodatki mieszkaniowe	53.347,00	53.347,00	
		203	dotacje celowe otrzymane z budżetu państwa na realizację własnych zadań bieżących gmin	53.347,00	53.347,00	
	85316		Zasiłki rodzinne, pielęgnacyjne i wychowawcze	40.700,00	39.182,00	
		201	dotacje celowe otrzymane z budżetu państwa na realizację zadań bieżących z zakresu administracji rządowej oraz innych zadań zleconych	40.700,00	39.182,00	
	85319		Ośrodki Pomocy Społecznej	106.300,00	102.503,00	
		201	dotacje celowe otrzymane z budżetu państwa na realizację zadań bieżących z zakresu administracji rządowej oraz innych zadań zleconych	106.300,00	102.503,00	
	85328		Usługi opiekuńcze i specjalistyczne usługi opiekuńcze	4.600,00	5.764,00	
		083	wpływy z usług	4.600,00	5.764,00	
	85395		Pozostała działalność	25.141,00	25.141,00	
		203	dotacje celowe otrzymane z budżetu państwa na realizację własnych zadań bieżących gmin - dotacja na dożywianie uczniów	19.418,00	19.418,00	
		244	dotacje otrzymane z funduszy celowych na realizację zadań bieżących jednostek sektora finansów publicznych - dotacja dla kombatantów	5.723,00	5.723,00	
854			Edukacja opieka wychowawcza	224.590,00	295.185,00	131,43
	85401		Świetlice szkolne	0,00	68.203,00	
		083	wpływy z usług	0,00	68.203,00	
	85404		Przedszkola bez klas „0”	107.000,00	181.972,00	
		083	wpływy z usług	107.000,00	181.972,00	
	85414		Stołówki szkolne	107.000,00	34.420,00	
		083	wpływy z usług	107.000,00	34.420,00	
	85415		Pomoc materialna dla uczniów	10.590,00	10.590,00	
		203	dotacje celowe otrzymane z budżetu państwa na realizację własnych zadań bieżących gmin	10.590,00	10.590,00	
900			Gospodarka komunalna i ochrona środowiska	152.157,00	152.157,00	100,00
	90015		Oświetlenie ulic placów i dróg	152.157,00	152.157,00	
		201	dotacje celowe otrzymane z budżetu państwa na realizację zadań bieżących z zakresu administracji rządowej oraz innych zadań zleconych	152.157,00	152.157,00	
921			Kultura i ochrona dziedzictwa narodowego	28.000,00	32.426,00	115,81
	92109		Domy ośrodki kultury, świetlice i kluby	28.000,00	32.154,00	
		083	wpływy z usług	15.000,00	19.154,00	
		232	dotacje otrzymane z powiatu na zadania bieżące realizowane na podstawie porozumień między jednostkami samorządu terytorialnego - Festiwal Szantowy	3.000,00	3.000,00	
		271	wpływy z tytułu pomocy finansowej udzielanej między jednostkami samorządu terytorialnego na dofinansowanie własnych zadań bieżących - Biesiada koźlarska - 5.000,00 - Wielkopolskie Spotkania Teatralne - 5.000,00	10.000,00	10.000,00	
	92116		Biblioteki		272,00	
		083	wpływy z usług		272,00	
926			KULTURA FIZYCZNA I SPORT	2.000,00	3.137,00	156,85
	92604		Instytucje kultury fizycznej	2.000,00	3.137,00	
		083	wpływy z usług	2.000,00	3.137,00	
			rozchody	0,00	0,00	
		992	spłata otrzymanych kredytów pożyczek	0,00	0,00	
			przychody	0,00	0,00	
		931	przychody ze sprzedaży innych papierów wartościowych	0,00	0,00	
			OGÓLEM	13.756.938,80	13.913.105,00	101,14

Załącznik nr 2

WYDATKI BUDŻETOWE ZA 2001 ROK WG PODZIAŁEK KLASYFIKACJI BUDŻETOWEJ

Dział Rozdział	Wyszczególnienie	Plan	Wykonanie	%
10	ROLNICTWO I ŁOWIECTWO	90.000	89.543	99,49
1008	Bud. i utrzym. urządzeń melioracji wodnych konserwacja rowów i budowa przepustów na terenie gminy, konserwacja fosy, należności dla Spółki Wodnej	40.000	39.576	
1095	Pozostała działalność	50.000	49.967	
	wymiana rur sieci wod. Łomnica, zakup krzewów, koszenie poboczy, dożynki Chrośnica, wpłata na rzecz Izby Rolniczych, dofinansowanie inicjatyw mieszkańców wsi			
600	TRANSPORT I ŁĄCZNOŚĆ	1.550.000	1.548.575	99,9
60016	Drogi publiczne gminne	1.550.000	1.548.575	
	Wydatki majątkowe	1.305.000		
		w tym:		
	- adaptacja Rynku	768.600		
	- ul. 17 Stycznia – projekt i wykonanie ciągu pieszo jezdni	169.100		
	- skrzyżowanie ulic: Senatorska, Powst. Wlkp., Przedm. Św. Wojciech, Dowbor Muśnickiego	106.000		
	- projekt na przebudowę drogi Perzyny, kanalizacja deszczowa	91.200		
	- projekt ciągu pieszo jezdni ulic: Krótka, Łazienki i Zbąskich + ogłoszenia przetargu	12.554		
	- ul. Krótka	117.752		
	- projekt ciągu pieszo-jezdni ulic: Reja, Sienkiewicza, Dąbrowskiej, Pl. Reymonta	14.210		
	- projekt ul. Łąkowa	5.350		
	- projekt przebudowy Dowbor Muśnickiego	7.570		
	- sygnalizacja świetlna	12.664		
	zakup i transport żużla	58.214		
	prace równiarki na drogach gminnych	9.094		
	malowanie pasów	12.598		
	prace przy budowie chodników i ronda Perzyny	37.706		
	budowa chodnika Nądnia	11.363		
	prace przy budowie chodnika Miodowa	18.536		
	prace przy budowie chodnika Przysiółki	7.224		
	prace przy budowie chodnika Powst. Wlkp.	8.452		
	pozostałe:	80.387		
	drobne naprawy i remonty nawierzchni, zakup kostki i obrzeży dla wiosek, koszty przejścia dla pieszych, wykonanie cieku na parkingu, prace sprzętem ZGK, aktualizacja numeracji dróg gminnych, ogłoszenia o przetargach, znaki drogowe, oznakowanie objazdów			
700	GOSPODARKA MIESZKANIOWA	97.000	96.965	99,96
70004	Różne jednostki obsługi gosp. mieszkaniowej i komunalnej dotacja dla Zakładu Gospodarki Komunalnej	50.000	50.000	
70005	Gospodarka gruntami i nieruchomościami, wyceny nieruchomości, lokali, działek, zakup gruntów pod wymianę – park Nowy Dwór	47.000	46.965	
710	DZIAŁALNOŚĆ USŁUGOWA	70.710	70.679	99,95
71004	Plany zagospodarowania przestrzennego	44.010	44.009	
71014	Opracowania geodezyjne i kartograficzne, usługi geodezyjne, mapy do podziału i wydzielenia działek	26.700	26.670	
750	ADMINISTRACJA PUBLICZNA	1.849.913	1.837.171	99,31
75011	Urzędy wojewódzkie	91.400	87.792	
	Zadania zlecone			
	Urząd Stanu Cywilnego, ewidencję ludności			
	- wynagrodzenia	52.491		
	- pochodne od wynagrodzeń	16.864		
	- nagrody z zakładowego fund nagród	7.230		
	- zakład fundusz świadczeń socjalnych	1.241		

	- pozostałe:	9.966		
	materiały biurowe, obsługa-serwis, komputerów, wyposażenie sali ślubów, rozmowy telefoniczne, usługi informatyczne			
75022	Rady gmin	90.560	90.557	
	- diety dla radnych za udział w posiedzeniach komisji Rady, Zarządach Gm. i Miasta, wynagrodzenie Przewodn. Rady Gm. i M.	72.229		
	- pozostałe:	18.328		
	materiały biurowe, rozmowy telefoniczne, zakupy na potrzeby biura Rady			
75023	Urzędy gmin	1.459.916	1.459.896	
	- wynagrodzenia pracowników	807.034		
	- nagrody z zakł. fund. nagród	62.440		
	- pochodne od wynagrodzeń	168.829		
	- wyd. majątkowe – sprzęt komputerowy	9.150		
	- zakupy materiałów: artykuły biurowe, art. gospodarcze, środki czystości, wyposażenie biur, zakup mebli	86.860		
	- energia elektryczna i gaz		18.308	
	- usługi remontowe i pozostałe		248.371	
	rozmowy telefoniczne, obsługa prawna Urzędu, naprawy i konserwacja maszyn biurowych i ksero, serwis komputerowy, opłaty pocztowe, wywozy nieczystości, opłaty komornicze, opłaty RTV			
	- podróże służbowe krajowe, delegacje pracown. i ryczałty samochodowe	40.094		
	- różne opłaty i składki	500		
	- fundusz świadczeń socjalnych	18.310		
75056	Spis powszechny i inne	3.568	3.568	
	Zadania zlecone			
	prace przygotowawcze do przeprowadzenia Narodowego Spisu Powszechnego Ludności i Mieszkań oraz powszechnego Spisu Rolnego aktualizacja ewidencji ludności, gosp. rolnych			
75095	Pozostała działalność	204.469	195.358	
	- wynagrodzenia pracowników	31.632		
	- nagrody z zakł. funduszu nagród	2.420		
	- wynagrodzenia agen. –inkaso sołtysów	13.013		
	- pochodne od wynagrodzeń	7.289		
	- ryczałt sołtysów	24.735		
	- zakładowy fundusz świadczeń socjalnych	1.870		
	- podróże służbowe ryczałty	5.350		
	- opłaty komornicze	9.000		
	- opłaty pocztowe	5.540		
	- promocja gminy	25.200		
	- Region Kozła	9.352		
	- pozostałe:	59.957		
	radiotelefon i paliwo dla Komisariatu Policji, prenumerata poradnika i abonament telefoniczny dla sołtysów, dofinansowanie organ. społecznych, zespołów regionalnych i tanecznych, składki członkowskie, spotkania okolicznościowe			
751	URZĘDY NACZELN. ORGANÓW WŁADZY PAŃSTW. KONTROLI I OCHRONY PRAWA ORAZ SĄDOWNICTWA	23.597	22.915	97,11
75101	Urzędy naczelných organów władzy państwowej kontroli i ochrony prawa	1.812	1.812	
	Zadania zlecone			
	- wydatki dotyczące prowadzenia i aktualizacji stałego rejestru wyborców			
75108	Wybory do sejmu i senatu	21.785	21.103	
	Zadania zlecone			
	wydatki dotyczące przygotowania i przeprowadzenia wyborów: sporządzanie list wyborczych, obsługa komisji diety dla członków komisji, wyposażenie i utrzymanie lokali wyborczych, materiały kancelaryjne			
754	BEZPIECZEŃSTWO PUBLICZNE I OCHRONA PRZECIWPOŻAROWA	242.717	242.690	99,98

75412	Ochotnicze straże pożarne	185.469	185.455	
	- wynagrodzenia	4.804		
	- pochodne od wynagrodzeń	1.681		
	- wynagrodzenia obsługi OSP	13.497		
	- zakupy materiałów:	113.259		
	sprzęt pożarniczy, ubrania bojowe, radiotelefon, paliwo do obsługi samochodów i sprzętu pożarniczego, nagrody na zawody strażackie			
	- energia elektryczna i gaz	11.532		
	- usługi remontowe:	5.919		
	remonty remiz OSP Chrośnica, OSP Nądnia, OSP Stefanowo, OSP Nawa Wieś i Zbąszyń			
	- pozostałe usługi:	28.692		
	przeglądy samochodów i sprzętu pożarniczego, montaż radiotelefonu, wywozy nieczystości, rozmowy telefoniczne, legalizacja gaśnic i butli powietrznych, obsługa zjazdu ZOSP, prace elektryczne, wynagrodzenia obsługi			
	- podróże służbowe – ryczałt	756		
	- różne opłaty i składki	5.315		
	ubezpieczenia pojazdów strażackich, sprzętu, strażaków i budynków OSP			
75414	Obrona cywilna	14.800	14.796	
	- wynagrodzenia	10.429		
	- nagrody z zakład funduszu nagród	740		
	- pochodne od wynagrodzeń	2.043		
	- zakupy materiałów, drobne usługi	777		
	- podróże służbowe	186		
	- zakład. fund. świadczeń socjalnych	621		
75416	Straż Miejska	42.448	42.439	
	- wynagrodzenia strażnika	29.111		
	- nagrody z zakład funduszu nagród	2.212		
	- pochodne od wynagrodzeń	6.281		
	- zakupy materiałów i usługi	2.141		
	- podróże służbowe – ryczałt	2.073		
	- zakład fund. świadczeń socjalnych	621		
758	RÓŻNE ROZLICZENIA	316.250	316.250	100
75814	Różne rozliczenia finansowe	316.250	316.250	
	- odsetki od zaciągniętych pożyczek, kredytów i obligacji			
801	OŚWIATA I WYCHOWANIE	6.250.300	6.246.107	99,9
80101	Szkoły podstawowe	3.927.312	3.926.111	
	- wydatki majątkowe	100.000		
	remont szkoły podstawowej Nądnia			
	- wynagrodzenia osobowe	2.353.068		
	- nagrody z zakł. funduszu nagród	216.047		
	- pochodne od wynagrodzeń	544.778		
	- dodatki mieszkaniowe i dod. wiejskie	99.925		
	- zakupy materiałów i wyposażenia	177.000		
	materiały na wyposażenie klas, sprzęt komputerowy, materiały do prac remontowych, art.. biurowe i szkolne środki czystości			
	- pomoce naukowe i dydaktyczne	24.394		
	- energia, gaz, woda	45.215		
	- usługi remontowe	131.246		
	- podróże służbowe	8.689		
	- fund. świadczeń socjalnych	155.944		
	- pozostałe:	69.805		
	ubezpieczenia budynków, badania okresowe pracowników, rozm telefoniczne, opłaty i abonamenty pocztowe, drobne naprawy i remonty			
80104	Przedszkola przy szkołach podstawowych	551.394	551.372	
	-wynagrodzenia osobowe	318.692		
	-nagrody z zakł. funduszu nagród	21.308		
	-pochodne od wynagrodzeń	72.000		
	-dodatki mieszkaniowe i wiejskie	7.690		
	-środki żywności	25.000		

	-energia, gaz, woda	35.000		
	-podróże służbowe	528		
	-zakładowy fund świadczeń socjalnych	21.466		
	-pomoce dydaktyczne – zabawki	5.000		
	-materiały i wyposażenie	24.000		
	-usługi remontowe	7.688		
	-pozostałe:	13.000		
	badania okresowe pracowników, ubezpieczenie budynków, wywozy nieczystości, rozm telefoniczne,			
80110	Gimnazja	1.419.261	1.418.550	
	- wynagrodzenia osobowe	895.320		
	- nagrody z zakł. funduszu nagród	36.352		
	- pochodne od wynagrodzeń	196.611		
	- dodatki mieszkaniowe i wiejskie	22.098		
	- energia, gaz, woda	9.429		
	- podróże służbowe	3.417		
	- zakładowy fund świadczeń socjalnych	60.520		
	- pomoce dydaktyczne, książki	7.705		
	-materiały i wyposażenie	79.258		
	-usługi remontowe	78.120		
	-pozostałe:	29.720		
	badania okresowe pracowników, ubezpieczenie budynków, wywozy nieczystości, rozm. telefoniczne, kontrole sanitarne, konserwacje sprzętu			
80113	Dowożenie uczniów do szkół	155.620	155.043	
	- wynagrodzenia osobowe	28.682		
	- nagrody z zakł funduszu nagród	1.612		
	- pochodne od wynagrodzeń	7.828		
	- energia, gaz, woda	954		
	- podróże służbowe	403		
	- zakładowy fund świadczeń socjalnych	621		
	- materiały i wyposażenie	52.856		
	- usługi remontowe	5.397		
	- ubezpieczenie pojazdów	7.403		
	- pozostałe:	49.287		
	dowozy dzieci przez indywidualnych przewoźników, wykonanie tapicerki, drobne naprawy i przeglądy autobusów			
80114	Zespoły ekonom.-administracyjne szkół	160.900	159.218	
	- wynagrodzenia osobowe	109.517		
	- nagrody z zakł. funduszu nagród	7.826		
	- pochodne od wynagrodzeń	25.171		
	- podróże służbowe	342		
	- zakładowy fund świadczeń socjalnych	3.413		
	- materiały i wyposażenie	6.645		
	- pozostałe:	6.304		
	modyfikacje programów komputerowych, konserwacja sprzętu, prowizje, szkolenia			
80195	Pozostała działalność	35.813	35.813	
	- środki na fundusz socjalny dla nauczycieli emerytów i rencistów	35.663		
	- środki na awans dla nauczycieli	150		
851	OCHRONA ZDROWIA	248.000	245.463	98,97
85154	Przeciwdziałanie alkoholizmowi	210.000	207.467	
	- wynagrodzenia	25.873		
	- nagrody z zakładowego fund nagród	2.268		
	- pochodne od wynagrodzeń	6.653		
	- diety komisji, wynagr. wychowawców świetlic socjoterapeutycznych i punkt konsultacyjnych	33.991		
	- zakładowy fund świadczeń socjalnych	621		
	- podróże służbowe	2.029		
	- pozostałe:	136.032		
	wynagrodzenia komisji, profilaktyka uzależnień, utrzymanie świetlic socjoterapeutycznych, szkolenia, rozmowy telefoniczne, materiały służące przeciwdziałaniu zjawisk patologicznych, materiały biurowe, opłaty pocztowe			

85195	Pozostała działalność	38.000	37.996	
	- wynagrodzenie za prowadzenie zajęć terapeutycznych w świetlicy otwartej	1.021		
	- pozostałe:	36.975		
	pomoc w kosztach utrzymania Świetlicy Otwartej dla dzieci niepełnosprawnych, wynagrodzenie terapeuty, badania densytometryczne, na osteoporozę mieszkańców, za przewozy na badania mammograficzne ubezpieczenia osób korzystających z przewozów na badania, zakup sprzętu medycznego, dofinansowanie działalności koła diabetyków, oraz koła Amazonek			
853	OPIEKA SPOŁECZNA	1.164.667	1.156.877	99,33
85314	Zasiłki i pomoc w naturze oraz składki na ubezpieczenia społeczne i zdrowotne	596.800	594.546	
	- wypłaty zasiłków dla podopiecznych oraz przelewy składek ubezpieczeniowych	594.546		
	w tym:			
	zadania zlecone	496.800		
85315	Dodatki mieszkaniowe	232.811	232.811	
	wypłaty dodatków mieszkaniowych dla osób kwalifikujących się do jego otrzymania			
85316	Zasiłki rodzinne, pielęgnacyjne i wychowawcze	40.700	39.182	
	Zadania zlecone			
	środki na wypłaty zasiłków rodzinnych i pielęgnacyjnych dla podopiecznych			
85319	Ośrodek pomocy społecznej	151.300	147.489	
	środki na utrzymanie ośrodka			
	- wynagrodzenia	103.368		
	- nagrody z zakład fund. nagród	7.907		
	- pochodne od wynagrodzeń	23.412		
	- krajowe podróże służbowe – ryczałty	5.357		
	- zakładowy fund. świadc. socjalnych	2.482		
	- pozostałe:	4.963		
	zakupy materiałów biurowych, druków, prenumerata czasopism, serwis komputerowy, opłaty pocztowe,			
	w tym:			
85319	zadania zlecone	106.300	102.503	
	- wynagrodzenia	72.090		
	- nagrody z zakł. fund nagród	7.910		
	- pochodne od wynagrodzeń	16.200		
	- podróże służbowe – ryczałty	5.100		
	- konserw. i serwis komputer. opłaty pocztowe, prenumeraty	1.203		
	Usługi opiekuńcze i specjalistyczne usługi opiekuńcze	62.915	62.903	
	utrzymanie opiekunek społecznych			
	- wynagrodzenia	46.136		
	- nagr. z zakład funduszu nagród	3.462		
	- pochodne od wynagrodzeń	9.974		
	- zakład fundusz świadczeń socjalnych	1.862		
	- pozostałe	1.469		
85395	Pozostała działalność	80.141	79.946	
	dożywianie uczniów w szkołach, zapomogi dla kombatantów, obsługa darów dla mieszkańców gminy			
854	EDUKACYJNA OPIEKA WYCHOWAWCZA	555.576	555.253	99,94
85401	Świetlice szkolne	70.929	70.687	
	- wynagrodzenia osobowe pracown.	24.210		
	- pochodne od wynagrodzeń	4.983		
	- zakupy materiałów - środki czystości, części do wyparzacza	1.206		
	- środki żywności	29.325		
	- energia	8.467		
	- fundusz świadczeń socjalnych	573		
	- pozostałe: konserwacja dźwigu, naprawy sprzętu, wywozy nieczystości, prowizje	1.923		
85404	Przedszkola (bez klas „0”)	416.046	415.965	
	Od dnia 02.06.2001 rozdział otrzymał brzmienie:			

85404	Przedszkola			
	- wynagrodzenia osobowe pracown.	253.076		
	- nagrody z zakłád. funduszu nagród	23.048		
	- pochodne od wynagrodzeń	56.480		
	- wydatki nie zaliczane do wynagrodzeń	4.011		
	- dodatki wiejskie dla nauczycieli	5.319		
	- materiały i wyposażenie: środki czystości, mater. biurowe, gospod. sprzęt kuchenny, węgiel	5.774		
	- zakup środków żywności	24.308		
	- zakup pomocy naukowych i książek	2.167		
	- energia, woda, gaz	12.313		
	- fundusz świadczeń socjalnych	20.549		
	- podróże służbowe	643		
	- pozostałe:	8.277		
	usługi remontowe, badania okresowe pracowników, rozm. telefoniczne, prowizje, wywozy nieczystości, podróże służbowe			
85414	Stołówki szkolne	58.011	58.011	
	- wynagrodzenia osobowe pracown.	15.723		
	- nagrody z zakładów. Funduszu nagród	3.814		
	- pochodne od wynagrodzeń	2.704		
	- zakup środków żywności	32.533		
	- fundusz świadczeń socjalnych	2.000		
	- pozostałe:	1.237		
	zakupy materiałów, usługi remontowe, prowizje			
85415	Pomoc materialna dla uczniów	10.590	10.590	
	Stypendia dla uczniów szkół podstawowych i gimnazjów			
900	GOSPODARKA KOMUNALNA I OCHRONA ŚRODOWISKA	2.516.594	1.938.912	77,04
90003	Oczyszczanie miast i wsi	46.333	46.333	
	- akcja zima, wywozy nieczystości z ulic na wysypisko			
90004	Utrzymanie zieleni w miastach i gminach	43.712	43.712	
	- usługi związane z utrzymaniem zieleni			
90015	Oświetlenie ulic, placów i dróg	397.700	397.700	
	- energia elektryczna miasto i wioski	219.244		
	- konserwacja oświetlenia	84.912		
	- pozostałe:	93.544		
	prace remontowe oświetlenia, nowe punkty oświetlenia ulicznego, montaż lamp Przysiółki, Kępa, Nowy Dwór, montaż oświetlenia Nowa Wieś Zamek, Chrośnica, Strzyżewo, Perzyny, ul Senatorska, ul Łąkowa, 17 Stycznia, naprawa kabla Promen.			
	w tym zadania zlecone			
90015	Oświetlenie ulic, placów i dróg	152.157	152.157	
	- energia elektryczna za drogi dla których gmina nie jest zarządcą	103.393		
	- usługi konserwatorskie	48.764		
90095	Pozostała działalność	2.028.849	1.451.167	
	- wydatki majątkowe:	1.236.950		
	kanalizacja sanitarna	306.950		
	wodociągowanie miasto	40.080		
	zbiornik wody pitnej	266.920		
	modern. oczyszczalni ścieków	623.000		
	- wynagrodzenie pracownika interw.	615		
	- pochodne od wynagrodzeń	180		
	- podróże służbowe	503		
	- wydatki na rekultywację wysypiska	14.672		
	- kaplica cmentarna – brama, witraże	9.988		
	- remont Ośrodka kultury	33.590		
	- zakupy materiałów	37.007		
	wiaty przystankowe, bezodpływowy zbiornik na ścieki, ogrzewacz gazowy - Przyprostynia, materiały do remontu strzelnicy, pompy zanurzeniowe, dekoracje świąteczne			
	- pozostałe:	117.662		

	montaż i demontaż dekoracji świątecznych, inwentaryzacja budynku na plaży, wycinka drzew: Promenada, plaża, park, odkrzaczanie plaży, Strażnik ekologiczny, wykon. wkładu kominowego dla Urzędu Celnego, naprawa mostu przy baszcie, naprawa kładki i ogrodzenia przy kładce, remont mieszkania dla rodziny z Kazachstanu, przyłącze kanalizacyjne dla PSzM, malowanie barierki mostu, opinia prawna o ZwiK,			
921	KULTURA I OCHRONA DZIEDZICTWA NARODOWEGO	506.225	506.050	99,96
92109	Domy i ośrodki kultury, świetlice i kluby	358.346	358.223	
	- wynagrodzenia osobowe	103.502		
	- nagrody z zakład funduszu nagród	8.587		
	- pochodne od wynagrodzeń	20.848		
	- energia elektryczna i gazowa:	22.548		
	Ośrodek kultury	8.093		
	Świetlice wiejskie	14.455		
	- podróże służbowe i ryczałty	5.076		
	- zakładowy fund. świadczeń socjalnych	3.827		
	- zorganizowanie imprez	83.034		
	- wynagrodzenie instruktorów	33.700		
	- świetlice wiejskie: doposażenie, naprawy i remonty	22.898		
	- pozostałe:	54.203		
	utrzymanie muzeum regionalnego i zespołów, wywozy nieczystości, opłaty na ubezpieczenia, naprawy sprzętu, art. biurowe, środki czystości, art. gospodarcze,			
92116	Biblioteki	133.129	133.080	
	- wynagrodzenie osobowe	72.069		
	- nagrody z zakł. funduszu nagród	4.964		
	- pochodne od wynagrodzeń	15.008		
	- zakładowy fundusz świadczeń socjalnych	2.482		
	- zakup książek	10.880		
	- energia elektryczna	2.165		
	- prenumerata czasopism	4.557		
	- pozostałe:	20.955		
	zakup telefaxu, materiałów biurowych, zakup art. gospodarczych, środków czystości, rozm. telefoniczne, abonament RTV, wywozy nieczystości, naprawy i remonty			
92195	Pozostała działalność	14.750	14.747	
	finansow. wydaw. wiadomości samorządowe	2.930		
	dofinansowanie przejazdów zespołów na imprezy kulturalne	5.490		
	„Biesiada koźlarska”	6.327		
926	KULTURA FIZYCZNA I SPORT	207.390	206.686	99,66
92604	Instytucje kultury fizycznej	140.045	140.041	
	- wynagrodzenia osobowe	77.039		
	- nagrody z zakład. funduszu nagród	5.526		
	- pochodne od wynagrodzeń	16.321		
	- zakładowy fund. świadczeń socjalnych	2.689		
	- energia elektryczna i gaz	6.138		
	- prace remontowe sali gimnastycznej	3.951		
	- zakup materiałów i wyposażenia:	15.939		
	węgiel, wykładzina, art. gospodarcze, środki czystości, nagrody na imprezy sportowe			
	- pozostałe:	12.438		
	wywozy nieczystości, rozmowy telefon., naprawy sprzętu, wałowanie boiska, remont i konserwacja sprzętu na przystani żeglarskiej, wynagr. ratowników, podróże służbowe			
92695	Pozostała działalność	67.345	66.645	
	dofinansowanie działalności klubów sportowych z terenu gminy, koszty energii elektrycznej wiejskich boisk sportowych			
	OGÓLEM	15.688.939	15.080.136	96,12
§992	Spląty pożyczek i kredytów	303.000	303.000	
	OGÓLEM	15.991.939	15.383.136	

Wydawca: Wojewoda Wielkopolski

Redakcja: Wydział Nadzoru i Kontroli Wielkopolskiego Urzędu Wojewódzkiego w Poznaniu
aleja Niepodległości 16/18, tel. 854 16 34, *e-mail* – dzu@poznan.uw.gov.pl, www.poznan.uw.gov.pl

Skład, druk i rozpowszechnianie:

Skład – Ośrodek Informatyki WUW, Poznań, tel. 852 90 44

Druk – Ośrodek Małej Poligrafii Zakładu Obsługi Administracji, al. Niepodległości 18, Poznań

Rozpowszechnianie – Administracja i stały punkt sprzedaży – Wielkopolski Urząd Wojewódzki w Poznaniu, ul. Kościuszki 93, pok. PI 18 tel. 854 14 09

Egzemplarze bieżące można nabywać w punkcie sprzedaży Dziennika Urzędowego:

- Wielkopolski Urząd Wojewódzki w Poznaniu, Poznań ul. Kościuszki 93, pok. PI 18, tel. 854 14 09 (także egzemplarze z lat ubiegłych),
- Wielkopolski Urząd Wojewódzki w Poznaniu, Delegatura w Kaliszu, Kalisz pl. Św. Józefa 5, pok. 132
- Wielkopolski Urząd Wojewódzki w Poznaniu, Delegatura w Koninie, Konin al. 1 Maja 7, pok. 170, blok „B”
- Wielkopolski Urząd Wojewódzki w Poznaniu, Delegatura w Lesznie, Leszno pl. Kościuszki 4, pok. 101
- Wielkopolski Urząd Wojewódzki w Poznaniu, Delegatura w Pile, Piła al. Niepodległości 33/35, pok. 214

zbiory Dziennika Urzędowego wraz ze skorowidzami są wyłożone do powszechnego wglądu w Wielkopolskim Urzędzie Wojewódzkim, w godz. 9⁰⁰-14⁰⁰

Tłoczono z polecenia Wojewody Wielkopolskiego w Ośrodku Małej Poligrafii Zakładu Obsługi Administracji
al. Niepodległości 18, Poznań
