



DZIENNIK URZĘDOWY

WOJEWÓDZTWA WIELKOPOLSKIEGO

Poznań, dnia 28 września 2006 r.

Nr 151

TREŚĆ

Poz.:

UCHWAŁY RAD GMIN

3610	– nr XXXIV/238/06 Rady Miejskiej w Zdunach z dnia 21 czerwca 2006 roku w sprawie uchwalenia Statutu Miejsko – Gminnego Ośrodka Pomocy Społecznej w Zdunach.	16013
3611	– nr XXX/198/2006 Rady Miejskiej w Mikstacie z dnia 26 czerwca 2006 roku w sprawie zatwierdzenia Regulaminu targu.	16015
3612	– nr XLII/295/2006 Rady Gminy Gołuchów z dnia 28 czerwca 2006 roku w sprawie zmiany nazwy części ul. Poligonowej oraz nadania nazw ulic w miejscowości Kościelna Wieś.	16017
3613	– nr XLII/298/2006 Rady Gminy Gołuchów z dnia 28 czerwca 2006 roku w sprawie ustalenia statutu Gminnego Ośrodka Pomocy Społecznej w Gołuchowie.	16020
3614	– nr XLII/303/2006 Rady Gminy Gołuchów z dnia 28 czerwca 2006 roku w sprawie zasad i trybu umarzania, odraczania lub rozkładania na raty spłat należności, do których nie stosuje się przepisów ustawy – Ordynacja podatkowa.	16022
3615	– nr XXXVII/270/06 Rady Miejskiej w Kobylinie z dnia 29 czerwca 2006 roku zmieniająca Uchwałę nr XXXVII/226/2002 Rady Miasta i Gminy w Kobylinie z dnia 28 czerwca 2002 roku w sprawie podziału miasta i gminy Kobylin na okręgi wyborcze, ustalenia ich granic i numerów oraz liczby radnych wybieranych w każdym okręgu.	16023
3616	– nr XXXVII/271/06 Rady Miejskiej w Kobylinie z dnia 29 czerwca 2006 roku zmieniająca Uchwałę nr XXXVII/227/2002 Rady Miasta i Gminy w Kobylinie z dnia 28 czerwca 2002 roku w sprawie utworzenia stałych obwodów głosowania na obszarze miasta i gminy Kobylin.	16025
3617	– nr 222/06 Rady Gminy Opatówek z dnia 30 czerwca 2006 roku w sprawie ustalenia zasad sprzedaży lokali mieszkaniowych stanowiących zasób mieszkaniowy Gminy Opatówek.	16027
3618	– nr 224/06 Rady Gminy Opatówek z dnia 30 czerwca 2006 roku w sprawie ustalenia sieci publicznych szkół podstawowych prowadzonych przez Gminę Opatówek oraz określenia granic ich obwodów.	16029
3619	– nr XXXIV/255/2006 Rady Gminy i Miasta Raszków z dnia 30 czerwca 2006 roku w sprawie zmiany uchwały nr XV/119/2004 Rady Gminy i Miasta Raszków z dnia 30 czerwca 2004 roku w sprawie uchwalenia Statutu Miejsko – Gminnego Ośrodka Pomocy Społecznej w Raszkowie.	16030
3620	– nr XXXIV/256/2006 Rady Gminy i Miasta Raszków z dnia 30 czerwca 2006 roku w sprawie zmian w podziale Gminy i Miasta Raszków na okręgi wyborcze, ustalenia ich granic i numerów oraz liczby wybieranych radnych w każdym okręgu.	16031
3621	– nr XXXI/173/06 Rady Gminy Sośnie z dnia 30 czerwca 2006 roku w sprawie zmiany uchwały nr XXIV/169/01 z dnia 28 czerwca 2001 roku w sprawie nadania Statutu Gminnemu Ośrodkowi Pomocy Społecznej w Sośniach.	16032
3622	– nr XXXI/177/06 Rady Gminy Sośnie z dnia 30 czerwca 2006 roku w sprawie ustalenia opłat za wjazd i składowanie odpadów na gminne składowisko w Cieszynie w przypadku nie korzystania z usług firmy wywozowej.	16033
3623	– nr XXXIV/188/2006 Rady Gminy Perzów z dnia 21 lipca 2006 roku w sprawie zmian w podziale Gminy Perzów na okręgi wyborcze, ustalenia ich granic i numerów oraz liczby wybieranych radnych w każdym okręgu.	16033
3624	– nr XXXVIII/273/06 Rady Miejskiej w Kobylinie z dnia 24 lipca 2006 roku zmieniająca Uchwałę nr XXXVII/271/06 Rady Miejskiej w Kobylinie z dnia 29 czerwca 2006 roku.	16035
3625	– nr 189/XXVII/2006 Rady Miejskiej w Sulmierzycach z dnia 24 lipca 2006 roku w sprawie zmiany liczby radnych wybieranych do Rady Miejskiej w Sulmierzycach w okręgach wyborczych Nr 1 i Nr 4 oraz opisu granic okręgów wyborczych.	16035

3626	– nr XLVII/191/06 Rady Gminy Godziesze Wielkie z dnia 26 lipca 2006 roku w sprawie uchylenia uchwały Rady Gminy Godziesze Wielkie.	16037
3627	– nr XLVII/192/06 Rady Gminy Godziesze Wielkie z dnia 26 lipca 2006 roku w sprawie zmiany liczby radnych wybieranych do Rady Gminy Godziesze Wielkie w okręgach wyborczych Nr 3 i Nr 10.	16037
3628	– nr XLI/245/2006 Rady Gminy w Baranowie z dnia 27 lipca 2006 roku w sprawie zmiany liczby radnych wybieranych do Rady Gminy w Baranowie w okręgach wyborczych Nr 1 i Nr 4.	16039
3629	– nr XLI/246/2006 Rady Gminy w Baranowie z dnia 27 lipca 2006 roku w sprawie ustalenia liczby punktów sprzedaży napojów zawierających powyżej 4,5 % alkoholu (z wyjątkiem piwa).	16040
3630	– nr XXIX/193/06 Rady Gminy Czermin z dnia 27 lipca 2006 roku w sprawie zwolnienia z opłaty stałej zgłoszenia o dokonanie wpisu do ewidencji działalności gospodarczej.	16040
3631	– nr XXXI/208/2006 Rady Miejskiej Grabowa nad Prosną z dnia 8 sierpnia 2006 roku zmieniająca uchwałę w sprawie nadania statutu Miejsko – Gminnemu Ośrodkowi Pomocy Społecznej w Grabowie nad Prosną.	16041
3632	– nr XLV/292/2006 Rady Miejskiej w Kępnie z dnia 10 sierpnia 2006 roku w sprawie szczegółowych zasad i trybu umarzania, odraczania lub rozkładania na raty spłat należności pieniężnych, do których nie stosuje się przepisów ustawy – Ordynacja podatkowa, oraz wskazania organów lub osób do tego uprawnionych.	16041
3633	– nr XLV/294/2006 Rady Miejskiej w Kępnie z dnia 10 sierpnia 2006 roku w sprawie uchwalenia regulaminu korzystania z placów zabaw dla dzieci usytuowanych na obszarze Gminy Kępno.	16044
3634	– nr XLV/295/2006 Rady Miejskiej w Kępnie z dnia 10 sierpnia 2006 roku w sprawie uchwalenia regulaminu korzystania z boiska usytuowanego w Kępnie przy Al. Marcinkowskiego.	16045
3635	– nr XLIII/624/2006 Rady Miejskiej Ostrowa Wielkopolskiego z dnia 22 sierpnia 2006 roku w sprawie nadania nazwy nowopowstałej ulicy w rejonie ulicy Strzeleckiej.	16046
3636	– nr XLIII/625/2006 Rady Miejskiej Ostrowa Wielkopolskiego z dnia 22 sierpnia 2006 roku w sprawie nadania nazwy nowopowstałej ulicy w rejonie ulicy Orzechowej.	16049
3637	– nr XLIII/626/2006 Rady Miejskiej Ostrowa Wielkopolskiego z dnia 22 sierpnia 2006 roku w sprawie nadania nazwy nowopowstałej ulicy w rejonie ulicy Orzechowej.	16052
3638	– nr XLIII/627/2006 Rady Miejskiej Ostrowa Wielkopolskiego z dnia 22 sierpnia 2006 roku w sprawie nadania nazwy nowopowstałej ulicy w rejonie ulicy Krzysztofa Komedy Trzcńskiego.	16055
3639	– nr XLIII/628/2006 Rady Miejskiej Ostrowa Wielkopolskiego z dnia 22 sierpnia 2006 roku w sprawie nadania nazwy nowopowstałej ulicy w rejonie ulicy Krzysztofa Komedy Trzcńskiego.	16058
3640	– nr XLIII/631/2006 Rady Miejskiej Ostrowa Wielkopolskiego z dnia 22 sierpnia 2006 roku w sprawie zaliczenia ulic w Ostrowie Wielkopolskim do kategorii dróg gminnych.	16061

SPRAWOZDANIA

3641	– sprawozdanie Burmistrza Miasta i Gminy Ostroróg z wykonania budżetu Miasta i Gminy Ostroróg za rok 2005.	16062
3642	– zarządzenie nr 9/06 Wójta Gminy Szydłowo z dnia 17 marca 2006 roku w sprawie sprawozdania rocznego z wykonania budżetu Gminy Szydłowo za 2005 rok.	16068

OBWIESZCZENIE WOJEWODY WIELKOPOLSKIEGO

3643	– obwieszczenie Wojewody Wielkopolskiego z dnia 21 września 2006 roku w sprawie ustalenia wysokości wskaźników przeliczeniowych kosztu odtworzenia 1 m ² powierzchni użytkowej budynków mieszkalnych w województwie wielkopolskim.	16077
-------------	--	-------

3610

UCHWAŁA Nr XXXIV/238/06 RADY MIEJSKIEJ W ZDUNACH

z dnia 21 czerwca 2006 r.

w sprawie uchwalenia Statutu Miejsko– Gminnego Ośrodka Pomocy Społecznej w Zdunach

Na podstawie art. 18 ust. 1 art. 40 ust. 2, pkt 2 ustawy z dnia 8 marca 1990 r. o samorządzie gminnym (Dz.U. z 2001 r. Nr 142, poz. 1591 z późniejszymi zmianami) i art. 110 ust. 1 ustawy z dnia 12 marca 2004 r. o pomocy społecznej (Dz.U. z 2004 r. Nr 64, poz. 593 z późniejszymi zmianami) uchwala się, co następuje:

§1. Uchwala się Statut Miejsko – Gminnego Ośrodka Pomocy Społecznej w Zdunach, stanowiący załącznik do niniejszej uchwały.

§2. Wykonanie uchwały powierza się Burmistrzowi Gminy i Miasta Zduny.

§3. Traci moc Statut Miejsko – Gminnego Ośrodka Pomocy Społecznej uchwalony uchwałą Nr 200/97 Rady Miejskiej w Zdunach z dnia 19 czerwca 1997 r. w sprawie: uchwalenia Statutu Miejsko – Gminnego Ośrodka Pomocy Społecznej w Zdunach.

§4. Uchwała wchodzi w życie po upływie 14 dni od dnia ogłoszenia w Dzienniku Urzędowym Województwa Wielkopolskiego.

Przewodniczący
Rady Miejskiej
(–) mgr Andrzej Szeszycki

STATUT MIEJSKO – GMINNEGO OŚRODKA POMOCY SPOŁECZNEJ W ZDUNACH

§1. Miejsko – Gminny Ośrodek Pomocy Społecznej w Zdunach zwany dalej „Ośrodkiem Pomocy Społecznej” działa na podstawie obowiązujących przepisów prawa, a w szczególności:

1. Ustawy z dnia 12 marca 2004 r. o pomocy społecznej (Dz.U. z 2004 r., Nr 64, poz. 593 z późn. zm.) zwanej dalej ustawą o pomocy społecznej
2. Uchwały Nr XIII/55/90 Rady Narodowej Miasta i Gminy w Zdunach z dnia 19 lutego 1990 r. w sprawie powołania Miejsko – Gminnego Ośrodka Pomocy Społecznej
3. ustawy z dnia 8 marca 1990 r. o samorządzie gminnym (Dz.U. z 2001 r. Nr 142, poz. 1591 z późn. zm.)
4. ustawy z dnia 27 sierpnia 2004 r. o świadczeniach opieki zdrowotnej finansowanych ze środków publicznych (Dz.U. Nr 210, poz. 2135 ze zmianami)
5. ustawy z dnia 14 czerwca 1960 r. Kodeksu Postępowania Administracyjnego (tekst jednolity: Dz.U. z 2000 r. Nr 98, poz. 1071 z późn. zm.)
6. ustawy z dnia 30 czerwca 2005 r. o finansach publicznych (Dz.U. z 2005 r. Nr 249, poz. 2104)
7. ustawy z dnia 29 września 1994 r. o rachunkowości (Dz.U. z 2002 r., Nr 76, poz. 694 z późn. zm.)
8. ustawy z dnia 20 kwietnia 2004 r. o promocji zatrudnienia i instytucjach rynku pracy (Dz.U. z 2004 r. Nr 99 poz. 1001 ze zmianami)

§2. 1. Ośrodek Pomocy Społecznej jest jednostką organizacyjną i budżetową podporządkowaną Radzie Miejskiej w Zdunach.

2. Obszarem działania Ośrodka Pomocy Społecznej jest teren obejmujący Gminę i Miasto Zduny.

3. Siedzibą Ośrodka Pomocy Społecznej jest Urząd Gminy i Miasta Zduny.

§3. 1. Przedmiotem działalności Ośrodka Pomocy jest organizacja i wykonywanie pomocy społecznej na terenie Gminy i Miasta Zduny.

2. Do zadań Ośrodka Pomocy Społecznej należy w szczególności:

- 1) tworzenie warunków organizacyjnych funkcjonowania pomocy społecznej
- 2) przyznawanie i wypłacanie przewidzianych ustawą świadczeń pomocy społecznej
- 3) analiza i ocena zjawisk rodzących zapotrzebowanie na świadczenia pomocy społecznej,
- 4) pobudzanie aktywności społecznej w zaspokajaniu niezbędnych potrzeb życiowych osób i rodzin
- 5) pomoc osobom i rodzinom w przewyżnianiu trudnych sytuacji życiowych, których nie są w stanie pokonać wykorzystując własne środki i uprawnienia,

§4. Zadania określone w §3 Ośrodek Pomocy Społecznej wykonuje w ramach trzech grup zadań, do których należą:

1. Zadania własne gminy obejmujące:

- 1) przyznawanie i wypłacanie zasiłków celowych i specjalnych zasiłków celowych,
- 2) przyznawanie pomocy rzeczowej,
- 3) przyznawanie i wypłacanie zasiłków i pożyczek na ekonomiczne usamodzielnienie w formie zasiłków, pożyczek oraz pomocy w naturze,
- 4) prowadzenie i zapewnienie miejsc w domach pomocy społecznej i ośrodkach wsparcia o zasięgu gminnym oraz kierowanie do nich osób wymagających opieki,
- 5) inne zadania z zakresu pomocy społecznej wynikających z rozeznaczonych potrzeb gminy i miasta, współpraca z powiatowym urzędem pracy w zakresie upowszechniania ofert pracy oraz informacji o wolnych miejscach pracy, upowszechniania informacji o usługach poradnictwa zawodowego i o szkoleniach.

2. Zadania własne gminy o charakterze obowiązkowym:

- 1) udzielanie schronienia, zapewnianie posiłku oraz niezbędnego ubrania osobom tego pozbawionym,
- 2) sporządzanie bilansu potrzeb gminy w zakresie pomocy społecznej,
- 3) przyznawanie i wypłacanie zasiłków okresowych,
- 4) przyznawanie i wypłacanie zasiłków celowych,
- 5) przyznawanie i wypłacanie zasiłków celowych na pokrycie wydatków w wyniku zdarzenia losowego,
- 6) przyznawanie i wypłacanie zasiłków celowych na pokrycie wydatków na świadczenia zdrowotne osobom bezdomnym oraz innym osobom nie mającym dochodu i możliwości uzyskania świadczeń na podstawie przepisów o świadczeniach opieki zdrowotnej finansowanych ze środków publicznych,
- 7) opłacanie składek na ubezpieczenie emerytalne i rentowe za osobę rezygnującą z zatrudniania w związku z koniecznością sprawowania bezpośredniej, osobistej opieki nad długotrwale lub ciężko chorym członkiem rodziny oraz wspólnie nie zamieszkującymi matką, ojcem lub rodzeństwem,
- 8) praca socjalna,
- 9) organizowanie i świadczenie usług opiekuńczych, w tym specjalistycznych, w miejscu zamieszkania, z wyłączeniem specjalistycznych usług opiekuńczych dla osób z zaburzeniami psychicznymi,
- 10) dożywianie dzieci,
- 11) sprawienie pogrzebu, w tym osobom bezdomnym,
- 12) kierowanie do domu pomocy społecznej i ponoszenie odpłatności za pobyt mieszkańca gminy w tym domu
- 13) sporządzanie sprawozdawczości oraz przekazywanie jej właściwemu wojewodzie
- 14) przyznawanie i wypłata dodatków mieszkaniowych na podstawie odrębnych przepisów

3. Zadania zlecone z zakresu administracji rządowej:

- 1) przyznawanie i wypłacanie zasiłków stałych,
- 2) opłacanie składek na ubezpieczenie zdrowotne określone w przepisach o świadczeniach opieki zdrowotnej finansowanych ze środków publicznych,
- 3) organizowanie i świadczenie specjalistycznych usług opiekuńczych w miejscu zamieszkania dla osób z zaburzeniami psychicznymi,
- 4) realizacja zadań wynikających z rządowych programów pomocy społecznej, mającej na celu ochronę poziomu życia osób, rodzin i grup społecznych oraz rozwój specjalistycznego wsparcia,
- 5) przyznawanie i wypłata świadczeń rodzinnych na podstawie odrębnych przepisów,
- 6) postępowanie wobec dłużników alimentacyjnych oraz zaliczke alimentacyjnej:
 - a) postępowanie wobec osób zobowiązanych do świadczenia alimentacyjnego na podstawie tytułu wykonawczego, jeżeli egzekucja prowadzona przez komornika sądowego jest bezskuteczna,
 - b) przyznawanie zaliczek alimentacyjnych dla osób samotnie wychowujących dzieci, uprawnionych do świadczenia alimentacyjnego na podstawie tytułu wykonawczego, którego egzekucja jest bezskuteczna.

§5. W realizacji swych zadań Ośrodek Pomocy Społecznej współpracuje z:

- 1) Wielkopolskim Urzędem Wojewódzkim w Poznaniu, Wydziałem Polityki Społecznej i Delegaturą w Kaliszu, Oddziałem Polityki Społecznej,
- 2) Powiatowymi Centrami Pomocy Rodzinie,
- 3) Zakładem Ubezpieczeń Społecznych,
- 4) sądami, państwowymi jednostkami organizacyjnymi i jednostkami organizacyjnymi pomocy społecznej,
- 5) Organizacjami społecznymi i pozarządowymi, Kościołem Katolickim, stowarzyszeniami i fundacjami w zakresie pomocy społecznej.

§6. 1. W skład Ośrodka Pomocy społecznej wchodzi:

- Samodzielne stanowiska pracy

2. szczegółową strukturę organizacyjną, zadania i zasady funkcjonowania Ośrodka Pomocy Społecznej określa Regulamin Organizacyjny ustalony przez Kierownika Ośrodka.

§7. 1. Ośrodkiem Pomocy Społecznej kieruje Kierownik odpowiedzialny za jego działalność, który w szczególności:

- 1) ustala potrzeby gminy w zakresie pomocy społecznej,
- 2) ustala plany i realizuje politykę kadrową Ośrodka Pomocy Społecznej,
- 3) zarządza mieniem i reprezentuje Ośrodek na zewnątrz,

- 4) sprawuje nadzór nad przyznawaniem świadczeń pomocy społecznej i pracą pracowników Ośrodka Pomocy Społecznej,
- 5) składa coroczne sprawozdanie Radzie Miejskiej z działalności Ośrodka,
2. Decyzje o zatrudnieniu i zwolnieniu Kierownika Ośrodka Pomocy podejmuje Burmistrz.
3. Kierownik Ośrodka Pomocy Społecznej jest upoważniony do wydawania decyzji administracyjnych o przyznaniu lub odmowie świadczenia pomocy społecznej, dodatków mieszkaniowych i świadczeń rodzinnych.
4. Kierownika podczas nieobecności zastępuje upoważniony przez niego pracownik socjalny.
5. Kierownik zarządza Ośrodkiem Pomocy Społecznej przy pomocy:
 - Głównego Księgowego
 - Samodzielnych stanowisk pracy
6. Jednostka prowadzi gospodarkę finansową na zasadach przewidzianych w ustawie o finansach publicznych.
7. Odpowiedzialność za gospodarkę finansową jednostki ponoszą Kierownik oraz w zakresie mu powierzonym Główny Księgowy.
- §8. Zmiany w statucie mogą być dokonywane w trybie i na zasadach obowiązujących dla jego nadania.

3611

UCHWAŁA Nr XXX/198/2006 RADY MIEJSKIEJ W MIKSTACIE

z dnia 26 czerwca 2006 roku

w sprawie zatwierdzenia Regulaminu targu

Na podstawie art. 7 ust. 1 pkt 11, art. 18 ust. 1 i art. 40 ust. 2 pkt 4 ustawy z dnia 8 marca 1990 roku o samorządzie gminnym (tekst jednolity z 2001 r. Dz.U. Nr 142, poz. 1591 ze zmianami) Rada Miejska w Mikstacie uchwala, co następuje:

§1. Zatwierdza się Regulamin targu, który stanowi załącznik nr 1 do niniejszej uchwały.

§2. Traci moc uchwała nr VI/42/99 Rady Miejskiej w Mikstacie z dnia 14 kwietnia 1999 roku w sprawie ustalenia Regulaminu targu w Mikstacie.

§3. Wykonanie uchwały powierza się Burmistrzowi Miasta i Gminy Mikstat.

§4. Uchwała wchodzi w życie po upływie 14 dni od ogłoszenia w Dzienniku Urzędowym Województwa Wielkopolskiego.

Przewodniczący
Rady Miejskiej
(-) mgr inż. Włodzimierz Jarosz

Załącznik nr 1
do uchwały nr XXX/198/2006
Rady Miejskiej w Mikstacie
z dnia 26 czerwca 2006 r.

REGULAMIN TARGU W MIKSTACIE

§1. 1. Regulamin dotyczy targu wyznaczonego przez Radę Miejską w Mikstacie.

2. Targ w Mikstacie odbywa się na placu położonym między ulicą Sportową i Okrężną, we wszystkie dni tygodnia, za wyjątkiem niedziel i świąt.

3. Zarządzającym i inkasentem targu jest Burmistrz Miasta i Gminy Mikstat.

§2. 1. Zarządzający odpowiedzialny jest za prawidłowe funkcjonowanie targu.

2. Zarządzający ma obowiązek:

- a) zapewnić czystość na terenie targu,
- b) zapewnić bezpieczeństwo na targu, a w przypadku zdarzeń nadzwyczajnych udostępnić telefony alarmowe i umożliwić prowadzenie sprawnej akcji ratunkowej,
- c) prowadzić targ w sposób nie utrudniający ruchu kołowego i pieszego na jego terenie oraz przyległych bezpośrednio do niego ulicach.

§3. Do wykonywania handlu na targu uprawnione są osoby prawne i fizyczne, po uiszczeniu opłaty targowej bądź innych opłat.

§4. 1. Na targu mogą być sprzedawane wszystkie towary, z wyjątkiem:

- a) nafty, benzyny, spirytusu skażonego, środków trujących
- b) papierów wartościowych,
- c) artykułów pirotechnicznych i wybuchowych,
- d) innych artykułów których sprzedaż zabroniona jest na podstawie odrębnych przepisów.

2. Artykuły, których sprzedaż wymaga koncesji lub zezwolenia mogą być sprzedawane po uzyskaniu zezwolenia lub koncesji na warunkach w nich zawartych.

3. Zabrania się prowadzenia na targu gier hazardowych, sprzedaży towarów w drodze publicznych losowań lub przetargów, z wyjątkiem losów loterii książkowej i punktu Totalizatora Sportowego.

§5. 1. Osoby prowadzące handel na targu są zobowiązane do przestrzegania niniejszego regulaminu oraz przepisów, regulaminów i cenników obowiązujących u Zarządzającego.

2. Miejsce sprzedaży wyznacza Zarządzający.

3. Miejsce sprzedaży nie może być wyznaczone na:

- a) jezdniach,
- b) chodnikach i przejściach przeznaczonych dla ruchu pieszego w sposób uniemożliwiający przejście,

4. Miejsce sprzedaży nie może być odstępowane przez osobę, której to miejsce wyznaczono bez zgody Zarządzającego.

5. Obowiązek utrzymania porządku w miejscu sprzedaży w trakcie handlowania, jak i po jego zakończeniu spoczywa na osobie prowadzącej handel.

§6. 1. Osoby prawne i fizyczne prowadzące działalność handlową na targu winny miejsce sprzedaży oznaczyć w widocznym miejscu nazwą zakładu lub przedsiębiorstwa wraz z adresem, względnie imieniem i nazwiskiem wraz z adresem.

2. Osoba prowadząca sprzedaż produktów pochodzenia leśnego jest zobowiązana:

- a) do umieszczenia przy swoim miejscu sprzedaży informacji zawierającej imię, nazwisko i adres osoby zbierającej te produkty oraz miejsce ich pochodzenia (nazwa lasu, teren),

- b) do przestrzegania przepisów obowiązujących w tym zakresie.

§7. Osoba prowadząca handel na targu powinna uwidocznić ceny na towarach wystawionych do sprzedaży w sposób zapewniający prostą i nie budzącą wątpliwości informację o ich wysokości.

§8. 1. Do ważenia lub mierzenia towarów mogą być używane wyłącznie jednostki miar obowiązujące w obrocie towarowym.

2. Narzędzia pomiarowe używane na targu muszą posiadać ważną cechę legalizacyjną oraz powinny być ustawione lub użytkowane w taki sposób, aby kupujący mieli możliwość stwierdzenia prawidłowości i rzetelności ważenia i mierzenia.

§9. Sprzedaż towaru, co do którego zachodzi uzasadnione podejrzenie, że jest on szkodliwy dla zdrowia, pochodzi z kradzieży lub z innego nielegalnego źródła nabycia, będzie wstrzymana przez Zarządzającego, który zobowiązany jest jednocześnie powiadomić właściwy organ:

- a) Państwowy Powiatowy Inspektor Sanitarny w Ostrzeszowie,
- b) Powiatowy Inspektorat Weterynarii w Ostrzeszowie,
- c) najbliższy posterunek Policji.

§10. 1. Osoby handlujące na targu mają prawo do zabezpieczenia miejsca handlowego na zasadach określonych w Regulaminie rezerwacji miejsc handlowych.

2. Wysokość odpłatności za rezerwację jak i Regulamin rezerwacji miejsc handlowych ustala Zarządzający.

3. Ustawienie na rezerwowanym miejscu jakichkolwiek konstrukcji wymaga zgody Zarządzającego.

4. Ustawienie na rezerwowanym miejscu jakichkolwiek konstrukcji bez zgody Zarządzającego daje podstawę do nie przedłużenia rezerwacji.

5. W przypadku ustalonym w ust. 4 osoba, która ustawiła konstrukcję będzie odpowiadała za wszelkie szkody wynikające z tego tytułu.

§11. 1. Zarządzający pobiera od osób prowadzących handel na targu opłatę targową dzienną (jednorazową) za pośrednictwem uprawnionego pracownika wydając handlującym pokwitowanie na blankietach wg ustalonego wzoru.

2. Aktualny cennik opłat, o których mowa w ust. 1 znajduje się na tablicy ogłoszeń na targu.

§12. 1. Za naruszenie przepisów niniejszego regulaminu wymierza się kary grzywny na zasadzie i w trybie określonym w prawie o wykroczeniach.

2. Oprócz sankcji określonych w ust.1 Zarządzający może usunąć z targu osoby nieuprawnione do prowadzenia działalności gospodarczej, uchylające się od uiszczenia należnych opłat, bądź w inny sposób naruszające prawo.

§13. Do nakładania kar określonych w §12 uprawnieni i zobowiązani są funkcjonariusze Policji.

§14. Książkę skarg i wniosków przechowuje i udostępnia na żądanie Zarządzający targiem.

3612

UCHWAŁA Nr XLII/295/2006 RADY GMINY GOŁUCHÓW

z dnia 28 czerwca 2006 r.

w sprawie zmiany nazwy części ul. Poligonowej oraz nadania nazw ulic w miejscowości Kościelna Wieś

Na podstawie art. 18 ust. 2 pkt 13 ustawy z dnia 8.03.1990 r. o samorządzie gminnym (tekst jednolity Dz.U. z 2001 r. Nr 142, poz. 1591 z późn. zmianami) Rada Gminy Gołuchów uchwala, co następuje:

§1. 1. Nazwę ulic Poligonowej w miejscowości Kościelna Wieś postanawia się zmienić na końcowym jej odcinku od ogródków działkowych do drogi krajowej i nadać jej nazwę Osiedle Złote Łąki.

2. Ulicom w Kościelnej Wsi postawia się nadać następujące nazwy:

- ul. Panorama
- ul. Tęczowa
- ul. Krajobrazowa

- ul. Widokowa
- ul. Promykowa
- ul. Spokojna
- ul. Pogodna
- ul. Horyzontowa

3. Usytuowanie oraz przebieg ulic, o których mowa w ust. 2, a także osiedla, o którym mowa w ust. 1 ilustruje szkic sytuacyjny stanowiący załącznik nr 1 do niniejszej uchwały.

§2. Wykonanie uchwały powierza się Wójtowi Gminy.

§3. Uchwała wymaga ogłoszenia w Dzienniku Urzędowym Województwa Wielkopolskiego i wchodzi w życie po upływie 14 dni od dnia ogłoszenia.

Przewodniczący
Rady Gminy
(-) Jan Sobczak

Załącznik do Uchwały Nr XLII/295/2006
Rady Gminy Gołuchów
z dnia 28. 06. 2006r.

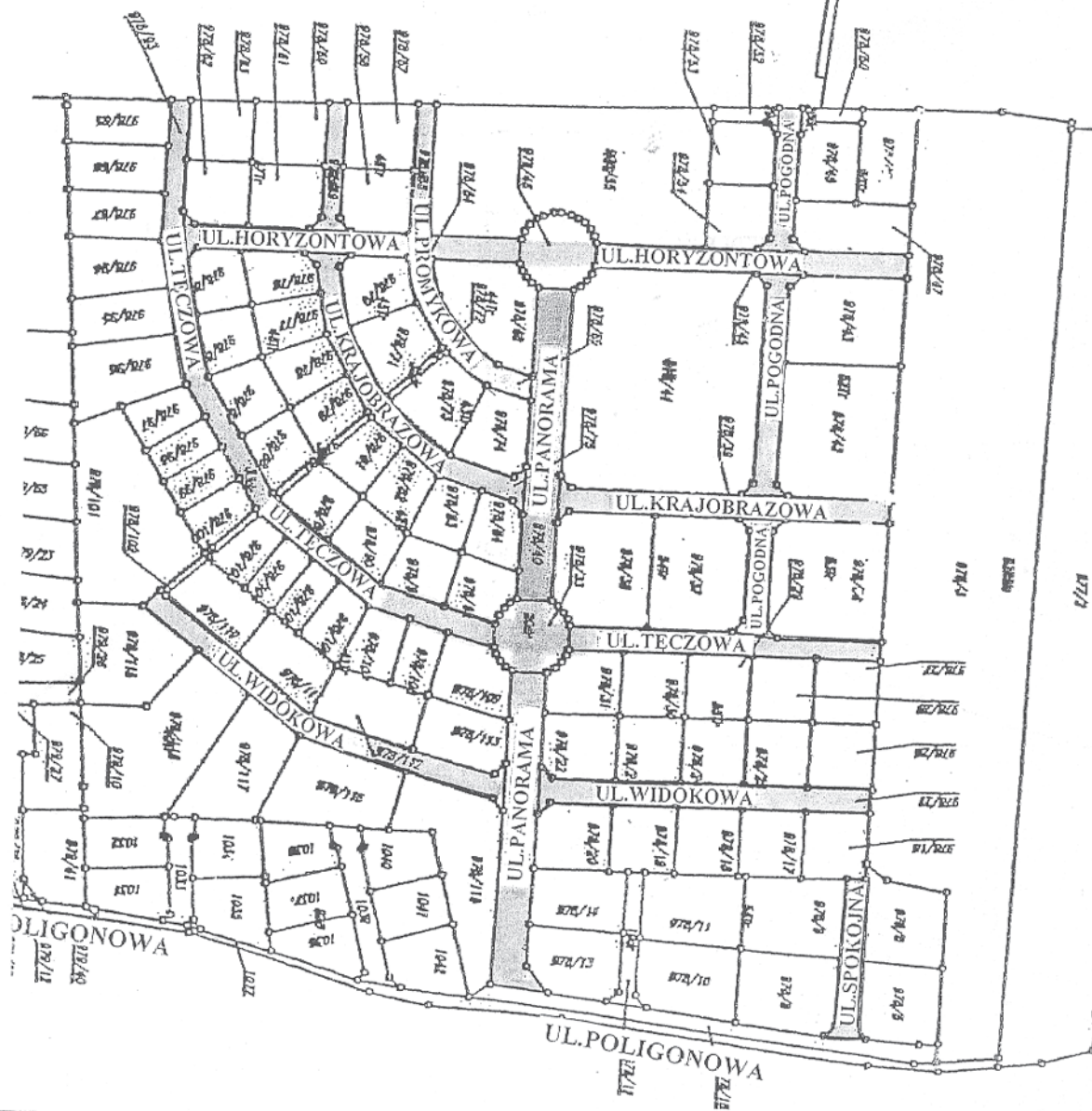

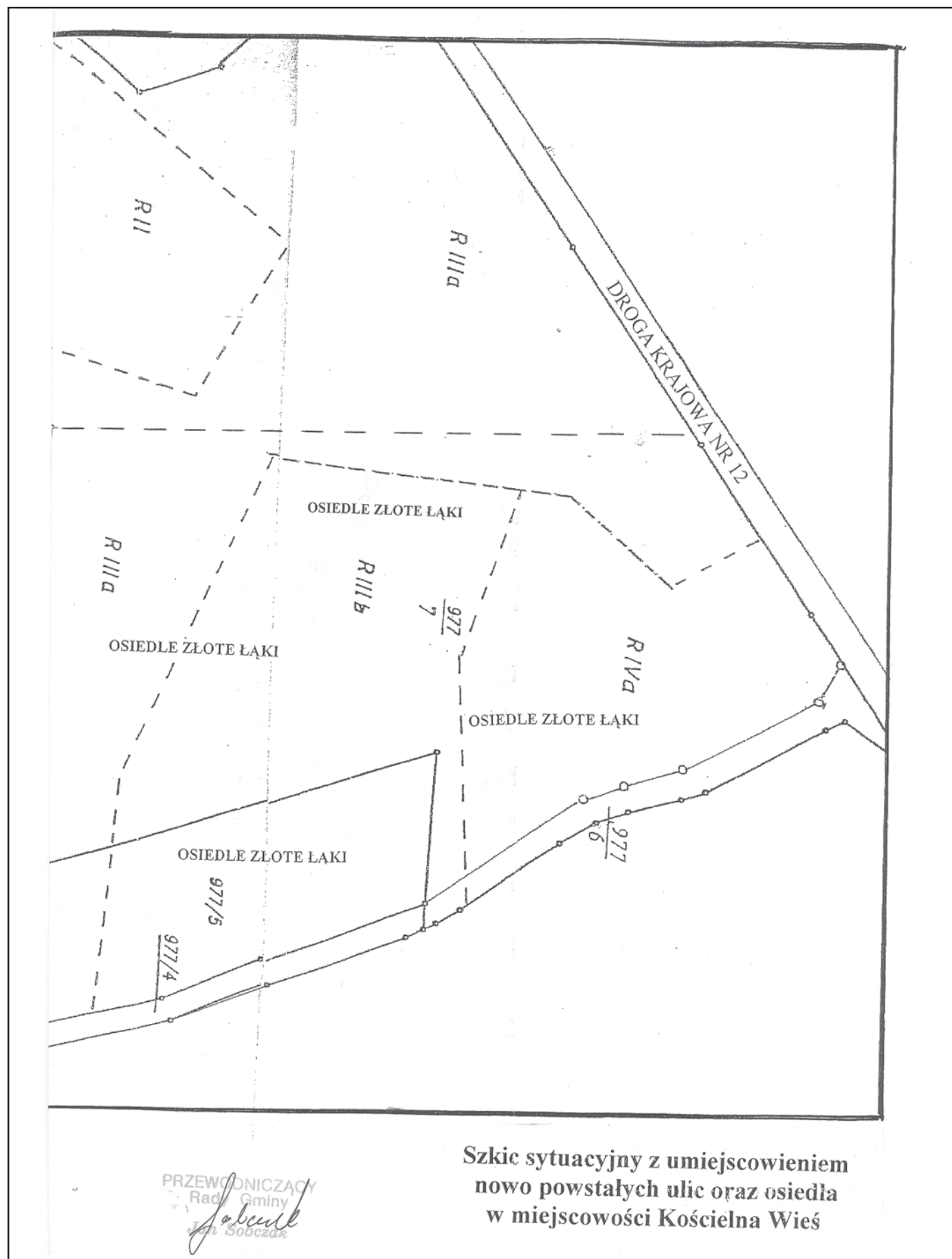

3613

UCHWAŁA Nr XLII/298/2006 RADY GMINY GOŁUCHÓW

z dnia 28 czerwca 2006 r.

w sprawie ustalenia statutu Gminnego Ośrodka Pomocy Społecznej w Gołuchowie

Na podstawie art. 238 ust. 2 ustawy o finansach publicznych z dnia 30 czerwca 2005 r. (Dz.U. Nr 249 poz. 2104 z późniejszymi zmianami) uchwala się co następuje:

§1. Ustala się statut Gminnego Ośrodka Pomocy Społecznej w Gołuchowie stanowiący załącznik do uchwały.

§2. Traci moc uchwała Nr XXIII/143/2004 Rady Gminy Gołuchów z dnia 28.06.2004 r. w sprawie ustalenia statutu Gminnego Ośrodka Pomocy Społecznej w Gołuchowie.

§3. Wykonanie uchwały powierza się Wójtowi Gminy.

§4. Uchwała wchodzi w życie po upływie 14 dni od daty ogłoszenia w Dzienniku Urzędowym Województwa Wielkopolskiego.

Przewodniczący
Rady Gminy
(-) Jan Sobczak

STATUT GMINNEGO OŚRODKA POMOCY SPOŁECZNEJ W GOŁUCHOWIE

ROZDZIAŁ I

Postanowienia ogólne

§1. Gminny Ośrodek Pomocy Społecznej w Gołuchowie zwany dalej „Ośrodkiem Pomocy Społecznej” jest jednostką organizacyjną pomocy społecznej powołany Uchwałą Nr XII/59/90 Gminnej Rady Narodowej z dnia 26.04.1990 r.

§2. Ośrodek Pomocy Społecznej działa w szczególności na podstawie:

- 1) ustawy z dnia 12 marca 2004r. o pomocy społecznej (Dz.U. Nr 64 poz. 593 ze zmianami),
- 2) niniejszego statutu,
- 3) ustawy o finansach publicznych (Dz.U. Nr 249 poz. 2104 r. z 2005 r. z późn. zmianami),
- 4) ustawy o świadczeniach rodzinnych (Dz.U. z 2003 r. Nr 228 poz. 2255 z późn. zmianami),
- 5) ustawy o postępowaniu wobec dłużników alimentacyjnych oraz zaliczce alimentacyjnej (Dz.U. z 2005 r. Nr 86 poz. 732 z późn. zmianami),
- 6) ustawy o dodatkach mieszkaniowych z dnia 21 czerwca 2001 r. (Dz.U. z 2001 r. Nr 71 poz. 734 z późn. zmianami),
- 7) wybranych aktów prawnych z zakresu pomocy społecznej.

§3. 1. Siedzibą Ośrodka Pomocy Społecznej jest Gołuchów, ul. Lipowa 1.

2. Terenem działania Ośrodka Pomocy Społecznej jest teren obejmujący gminę Gołuchów.

3. Nadzór nad Ośrodkiem Pomocy Społecznej sprawują organy Gminy Gołuchów, które zapewniają środki niezbędne do jego utrzymania oraz prowadzenia działalności statutowej.

§4. Ośrodek Pomocy Społecznej używa pieczęci podłużnej z nazwą w pełnym brzmieniu i adresem Ośrodka Pomocy Społecznej.

ROZDZIAŁ II

Cel i zakres działania Ośrodka Pomocy Społecznej.

§5. Celem Ośrodka Pomocy Społecznej jest zaspokajanie niezbędnych potrzeb życiowych osób i rodzin oraz umożliwienie im bytowania w warunkach odpowiadających godności człowieka i w miarę możliwości doprowadzenie do życiowego usamodzielnienia oraz ich integracji ze środowiskiem.

§6. Do podstawowych zadań Ośrodka Pomocy Społecznej należy:

- 1) przyznawanie i wypłacanie przewidzianych ustawą świadczeń,
- 2) tworzenie warunków organizacyjnych funkcjonowania pomocy społecznej, w tym rozbudowę niezbędnej infrastruktury socjalnej,
- 3) analiza i ocena zjawisk rodzących zapotrzebowanie na świadczenia pomocy społecznej,

- 4) pobudzanie społecznej aktywności w zaspokajaniu niezbędnych potrzeb życiowych osób i rodzin,
- 5) praca socjalna rozumiana jako działalność zawodowa skierowana na pomoc osobom i rodzinom we wzmocnieniu lub odzyskaniu zdolności do funkcjonowania w społeczeństwie oraz na tworzeniu warunków sprzyjających temu celowi,
- 6) realizacja zadań przewidzianych w odrębnych ustawach,

§7. Zadania określone w §6 Ośrodek Pomocy Społecznej realizuje w ramach zadań własnych i zadań zleconych

§8. Kierownik Ośrodka Pomocy Społecznej wykonuje z upoważnienia Wójta Gminy zadania określone w ustawie o świadczeniach rodzinnych, ustawie o postępowaniu wobec dłużników alimentacyjnych oraz zaliczce alimentacyjnej oraz w ustawie o dodatkach mieszkaniowych.

§9. W realizacji swych zadań Ośrodek Pomocy Społecznej współdziała z:

- 1) Regionalnym Ośrodkiem Polityki Społecznej w Poznaniu
- 2) powiatowymi centrami pomocy rodzinie,
- 3) powiatowymi urzędami pracy,
- 4) Zakładem Ubezpieczeń Społecznych i Kasą Rolniczego Ubezpieczenia Społecznego,
- 5) organizacjami społecznymi, Kościołem Katolickim, innymi kościołami, związkami wyznaniowymi, fundacjami, stowarzyszeniami, pracodawcami, osobami fizycznymi i prawnymi,
- 6) sądami, jednostkami organizacyjnymi jednostek samorządu terytorialnego, szkołami podstawowymi i gimnazjami.

ROZDZIAŁ III

Organy zarządzające

§10. 1. Ośrodkiem Pomocy Społecznej zarządza Kierownik zatrudniany przez Wójta Gminy w Gołuchowie, który w szczególności odpowiedzialny jest za:

- 1) ustalanie potrzeb gminy w zakresie pomocy społecznej,
- 2) ustalanie planów i realizację polityki kadrowej Ośrodka Pomocy Społecznej,
- 3) zatrudnianie, awansowanie, zwalnianie pracowników Ośrodka Pomocy Społecznej, uwzględniając przepisy Kodeksu pracy i przepisy dotyczące zasad wynagradzania i wymagań kwalifikacyjnych pracowników samorządowych zatrudnionych w jednostkach organizacyjnych samorządu terytorialnego.

- 4) Zarządzanie mieniem i reprezentowanie Ośrodka Pomocy Społecznej na zewnątrz,
- 5) Sprawowanie nadzoru nad przyznawaniem świadczeń pomocy społecznej,
- 6) Składanie coroczne sprawozdanie Radzie Gminy z działalności Ośrodka Pomocy Społecznej,

2. Zwierzchnikiem służbowym Kierownika Ośrodka Pomocy Społecznej jest Wójt Gminy.

3. Szczegółową strukturę organizacyjną i szczegółowe zadania i zasady funkcjonowania Ośrodka Pomocy Społecznej ustala Kierownik w regulaminie organizacyjnym.

4. Wójt Gminy upoważnia kierownika Ośrodka Pomocy Społecznej do wydawania decyzji administracyjnych z zakresu świadczeń pomocy społecznej.

ROZDZIAŁ IV

Gospodarka finansowa

§11. 1. Ośrodek Pomocy Społecznej jest jednostką budżetową prowadzącą działalność finansową w oparciu o przepisy dotyczące jednostek budżetowych.

2. Budżet Ośrodka Pomocy Społecznej jest częścią budżetu gminy.

§12. 1. Podstawą gospodarki finansowej Ośrodka Pomocy Społecznej jest roczny plan finansowy zatwierdzany przez Radę Gminy.

2. Źródłami przychodu są:

- 1) wydzielona w budżecie gminy kwota wydatków na opiekę społeczną, dodatki mieszkaniowe,
- 2) dotacja celowa na realizację zadań zleconych
3. Dochody odprowadzane są do budżetu gminy.
4. Rozchody przeznaczane są na pokrycie wydatków związanych z realizacją zadań Ośrodka Pomocy Społecznej.

ROZDZIAŁ V

Przepisy końcowe

§13. Wszelkie zmiany niniejszego statutu mogą być dokonane w trybie określonym dla jego nadania.

§14. W sprawach nieuregulowanych w niniejszym statucie mają zastosowanie przepisy ustawy z dnia 12 marca 2004 r. o pomocy społecznej (Dz.U. Nr 64 poz. 593 ze zmianami) i ustawy o samorządzie gminnym (Dz.U. z 2001 r. Nr 142 poz. 1591 ze zmianami).

3614

UCHWAŁA Nr LII/303/2006 RADY GMINY GOŁUCHÓW

z dnia 28 czerwca 2006 r.

w sprawie zasad i trybu umarzania, odroczenia lub rozkładania na raty spłat należności, do których nie stosuje się przepisów ustawy – Ordynacja podatkowa

Na podstawie art. 35 ust. 3 pkt 1 i art. 43 ustawy z dnia 30 czerwca 2005 r. o finansach publicznych (Dz.U. Nr 249, poz. 2104; z późniejszymi zmianami) w związku z art. 18 ust. 2 pkt 15 ustawy z dnia 8 marca 1990 r. o samorządzie gminnym (tekst jednolity Dz.U. Nr 142 poz. 1591 z 2001 r. z późniejszymi zmianami) Rada Gminy Gołuchów uchwala co następuje:

§1. Uchwała określa szczegółowe zasady umarzania, odroczenia terminu zapłaty oraz rozkładania na raty wierzytelności gminnych jednostek organizacyjnych Gminy Gołuchów, z tytułu należności pieniężnych, do których nie stosuje się przepisów ustawy z dnia 29 sierpnia 1997 r. Ordynacja podatkowa (Dz.U. z 2005 r. Nr 8 poz. 60; z późniejszymi zmianami), zwanych dalej „wierzytelnościami” wobec osób fizycznych, osób prawnych, a także jednostek organizacyjnych nie posiadających osobowości prawnej, zwanych dalej „dłużnikami”.

§2. 1. Wierzytelność może zostać umorzona w całości lub w części jeżeli:

- 1) wierzytelności tej nie ściągnięto w toku zakończonego postępowania likwidacyjnego lub upadłościowego,
- 2) miejsce pobytu dłużnika jest nieznane i nie został ujawniony jego majątek, mimo podjęcia przez wierzyciela działań zmierzających do ustalenia tego miejsca i majątku,
- 3) dłużnik zmarł nie pozostawiając spadkobierców, lub pozostawił majątek o wartości niższej niż wierzytelność,
- 4) ściągnięcie wierzytelności zagraża ważnym interesom dłużnika, a w szczególności jego egzystencji,
- 5) zachodzi uzasadnione przypuszczenie, że w postępowaniu egzekucyjnym nie uzyska się kwoty równej lub wyższej od kosztów dochodzenia i egzekucji tej wierzytelności lub postępowanie egzekucyjne stało się nieskuteczne.

2. Umorzenie w przypadkach określonych w ust. 1 pkt 1 i 4 może nastąpić na wniosek - podanie dłużnika, a w przypadkach określonych w ust. 1 pkt 1, 2, 3 i 5 także z urzędu.

§3. Do umorzenia wierzytelności uprawnieni są:

- 1) kierownicy jednostek organizacyjnych, jeżeli wartość wierzytelności nie przekracza 50% minimalnego wynagrodzenia za pracę pracowników, ogłoszonego przez Radę Ministrów obowiązującego w ostatnim dniu miesiąca poprzedzającego miesiąc złożenia wniosku lub wszczęcia postępowania z urzędu.
- 2) Wójt Gminy Gołuchów w przypadkach, gdy wartość wierzytelności jest wyższa niż określona w pkt 1.

3) Przez wartość wierzytelności rozumie się należność główną, przypadającą od jednego dłużnika.

§4. 1. Organ właściwy do umorzenia wierzytelności jest również uprawniony do umorzenia odsetek oraz innych należności ubocznych, z zastrzeżeniem ust. 2.

2. Odsetek za nieterminowe płatności nie nalicza się, gdy ich wysokości nie przekracza trzykrotności wartości opłaty dodatkowej pobieranej przez „Pocztę Polską” za polecenie przesyłki listowej.

§5. W przypadkach uzasadnionych względami społecznymi lub gospodarczymi, kierownik jednostki organizacyjnej gminy na uzasadniony wniosek dłużnika, może odroczyć lub rozłożyć na raty termin zapłaty całości lub części wierzytelności biorąc pod uwagę możliwości płatnicze dłużnika, uzasadniony interes jednostki organizacyjnej oraz Gminy Gołuchów.

§6. Umarzanie wierzytelności oraz udzielanie ulg, o których mowa w §5 następuje:

- 1) w odniesieniu do wierzytelności o charakterze administracyjno-prawnym – na podstawie decyzji,
- 2) w odniesieniu do wierzytelności ze stosunków cywilnoprawnych – na podstawie przepisów prawa cywilnego w formie pisemnej.

§7. 1. Kierownicy gminnych jednostek organizacyjnych przedkładają Wójtowi Gminy Gołuchów sprawozdanie dotyczące zakresu umorzonych wierzytelności oraz udzielonych ulg w spłacie wg stanu na dzień 30 czerwca i 31 grudnia każdego roku kalendarzowego w terminie jednego miesiąca od zakończenia okresów sprawozdawczych.

2. Sprawozdanie winno zawierać w szczególności określenie dłużnika i terminu płatności wierzytelności oraz:

- a) przy umarzaniu - kwotę podlegającą umorzeniu oraz tytuł prawny powstałej wierzytelności,
- b) przy odroczeniu - kwotę podlegającą odroczeniu oraz termin zapłaty odroczonej wierzytelności,
- c) przy rozłożeniu na raty - kwotę podlegającą rozłożeniu na raty, liczbę rat, a także terminy płatności i wielkości rat.

3. Dane w sprawozdaniu wykazuje się narastająco od początku roku.

§8. Traci moc uchwała Nr XXXIII/279/2002 Rady Gminy Gołuchów z dnia 5 września 2002 r. w sprawie szczegółowych zasad i trybu umarzania wierzytelności jednostek organizacyjnych Gminy Gołuchów z tytułu należności pieniężnych, do których nie stosuje się przepisów ustawy z dnia 29 sierpnia

1997r. ordynacja podatkowa oraz udzielania innych ulg w spłacie tych należności, a także organów do tego upoważnionych.

§9. Wykonanie Uchwały powierza się Wójtowi Gminy Gołuchów.

§10. Uchwała wchodzi w życie po upływie 14 dni od jej opublikowania w Dzienniku Urzędowym Województwa Wielkopolskiego.

Przewodniczący
Rady Gminy
(-) Jan Sobczak

3615

UCHWAŁA Nr XXXVII/270/06 RADY MIEJSKIEJ W KOBYLINIE

z dnia 29 czerwca 2006 r.

**zmieniająca Uchwałę Nr XXXVII/226/2002 Rady Miasta i Gminy w Kobylinie
z dnia 28 czerwca 2002 roku w sprawie podziału miasta i gminy Kobylin na okręgi wyborcze,
ustalenia ich granic i numerów oraz liczby radnych wybieranych w każdym okręgu**

Na podstawie art. 92 ustawy z dnia 16 lipca 1998 r. - Ordynacja wyborcza do rad gmin, rad powiatów i sejmików województw (tekst jednolity Dz.U. z 2003 r. roku Nr 159, poz. 1547 z późniejszymi zmianami) uchwala się, co następuje:

§1. W podziale Miasta i Gminy Kobylin na okręgi wyborcze ustalonym Uchwałą Nr XXXVII/226/2002 Rady Miasta i Gminy w Kobylinie z dnia 28 czerwca 2002 roku w sprawie podziału miasta i gminy Kobylin na okręgi wyborcze, ustalenia ich granic i numerów oraz liczby radnych wybieranych w każdym okręgu, wprowadza się następujące zmiany:

1) w okręgu wyborczym Nr 1

a) rubryka określająca granice okręgu wyborczego otrzymuje brzmienie: „Miasto Kobylin - ulice: Aleje Powstańców Wlkp., Baszkowska, Berdychowska, Boruty, Czerwona Róża, Droga Królewska, gen. Jana Nepomucena Umińskiego, gen. Mariana Langiewicza, Jałowcowa, Jodłowa, Józefa Łukaszevicza, Kolejowa, Kościelna, Krotoszyńska, Leszczyńskich, Adama Mickiewicza, Modrzewiowa, Plac Andrzeja Glabera, Polna, Rawicka, Rynek Marszałka J. Piłsudskiego, Rzemiechowska, Samuela Twardowskiego, Strzelecka, Wałowa, Wolności, Zamkowa”;

b) w rubryce określającej liczbę radnych wybieranych w okręgu, liczbę „5”, zastępuje się liczbą „4”;

2) tworzy się okręg wyborczy Nr 2,

a) rubryka określająca granice okręgu wyborczego otrzymuje brzmienie: „Miasto Kobylin – ulice: Biskupa Adama Konarskiego, Dworcowa, gen. Józefa Edwarda Grobelnego, gen. Władysława Andersa, gen. Władysława Sikorskiego, Grobla, Grunwaldzka, Henryka Sienkiewicza, Jana III Sobieskiego, Krobska, Krótka,

Księdza Antoniego Szyperskiego, Łakowa, 3 Maja, Marii Dąbrowskiej, Marii Konopnickiej, Mikołaja Kopernika, Nowy Rynek, Polskiego Września, Rektora Macieja, Rębiechowska, Stanisława Moniuszki, Tadeusza Kościuszki”;

b) liczbę radnych wybieranych w okręgu, ustala się na 2;

3) dotychczasowy okręg wyborczy Nr 2, obejmujący: sołectwo Długotłęka, sołectwo Stary Kobylin, sołectwo Rębiechów, sołectwo Górka, sołectwo Berdychów, określa się jako okręg wyborczy Nr 3,

4) dotychczasowy okręg wyborczy Nr 3, obejmujący sołectwo Smolice, określa się jako okręg wyborczy Nr 4,

a) w rubryce określającej granice okręgu wyborczego, po wyrazach „sołectwo Smolice” dodaje się wyrazy: „sołectwo Raszewy, sołectwo Zdziętawy”;

5) skreśla się wszystkie pozycje dotyczące dotychczasowego okręgu wyborczego Nr 4.

§2. Jednolity wykaz okręgów wyborczych, ich granic i numerów oraz liczbę radnych wybieranych w każdym okręgu wyborczym z uwzględnieniem zmian, o których mowa w §1, określa załącznik do niniejszej uchwały stanowiący jej integralną część.

§3. Wykonanie uchwały powierza się Burmistrzowi Kobylina.

§4. Uchwała wchodzi w życie z dniem podjęcia i podlega ogłoszeniu w Dzienniku Urzędowym Województwa Wielkopolskiego oraz podaniu do publicznej wiadomości na tablicach ogłoszeń na terenie miasta i gminy Kobylin.

Przewodniczący
Rady Miejskiej
(-) Tadeusz Dzygala

Załącznik
do Uchwały Nr XXXVII/270/06
Rady Miejskiej w Kobylinie
z dnia 29 czerwca 2006 roku

MIASTO I GMINA KOBYLIN

Nr okręgu	Granice okręgu wyborczego	Liczba radnych w okręgu
1	Miasto Kobylin – ulice: Aleje Powstańców Wlkp., Baszkowska, Berdychowska, Boruty, Czerwona Róża, Droga Królewska, gen. Jana Nepomucena Umińskiego, gen. Mariana Langiewicza, Jałowcowa, Jodłowa, Józefa Łukaszewicza, Kolejowa, Kościelna, Krotoszyńska, Leszczyńskich, Adama Mickiewicza, Modrzewiowa, Plac Andrzeja Głabera, Polna, Rawicka, Rynek Marszałka J. Piłsudskiego, Rzemiechowska, Samuela Twardowskiego, Strzelecka, Wałowa, Wolności, Zamkowa	4
2	Miasto Kobylin – ulice: Biskupa Adama Konarskiego, Dworcowa, gen. Józefa Edwarda Grobelnego, gen. Władysława Andersa, gen. Władysława Sikorskiego, Grobla, Grunwaldzka, Henryka Sienkiewicza, Jana III Sobieskiego, Krobska, Krótka, Księdza Antoniego Szyperskiego, Łąkowa, 3 Maja, Marii Dąbrowskiej, Marii Konopnickiej, Mikołaja Kopernika, Nowy Rynek, Polskiego Września, Rektora Macieja, Rębichowska, Stanisława Moniuszki, Tadeusza Kościuszki	2
3	sołectwo Długotęka sołectwo Stary Kobylin sołectwo Rębichów sołectwo Górka sołectwo Berdychów	1
4	sołectwo Smolice sołectwo Raszewy sołectwo Zdziętawy	2
5	sołectwo Kuklinów sołectwo Rojew osada Lipowiec sołectwo Starygród	2
6	sołectwo Sroki sołectwo Zalesie Małe	1
7	sołectwo Zalesie Wielkie	1
8	sołectwo Fijałów sołectwo Nepomucenów sołectwo Wyganów sołectwo Rzemiechów	1
9	sołectwo Łagiewniki sołectwo Starkówiec wieś Targoszyce	1

3616

UCHWAŁA Nr XXXVII/271/06 RADY MIEJSKIEJ W KOBYLINIE

z dnia 29 czerwca 2006 r.

zmieniająca Uchwały Nr XXXVII/227/2002 Rady Miasta i Gminy w Kobylinie z dnia 28 czerwca 2002 roku w sprawie utworzenia stałych obwodów głosowania na obszarze miasta i gminy Kobylin

Na podstawie art. 18 ust. 2 pkt. 15 ustawy z dnia 8 marca 1990 r. o samorządzie gminnym (tekst jednolity Dz.U. z 2001 roku Nr 142, poz. 1591 z późniejszymi zmianami) oraz art. 30 ust. 2, pkt. 1 oraz ust. 3, art. 31 ustawy z dnia 16 lipca 1998 r. - Ordynacja wyborcza do rad gmin, rad powiatów i sejmików województw (tekst jednolity Dz. U. z 2003 roku Nr 159, poz. 1547 z późniejszymi zmianami) uchwala się, co następuje:

§1. W podziale Miasta i Gminy Kobylin na obwody głosowania ustalonym Uchwałą Nr XXXVII/227/2002 Rady Miasta i Gminy w Kobylinie z dnia 28 czerwca 2002 roku w sprawie utworzenia starych obwodów głosowania na obszarze miasta i gminy Kobylin, wprowadza się następujące zmiany:

1) obwód głosowania Nr 1

- a) rubryka określająca granice obvodu głosowania otrzymuje brzmienie: „Miasto Kobylin - ulice: Aleje Powstańców Wlkp., Baszkowska, Berdychowska, Boruty, Czerwona Róża, Droga Królewska, gen. Jana Nepomucena Umińskiego, gen. Mariana Langiewicza, Jałowcowa, Jodłowa, Józefa Łukaszewicza, Kolejowa, Kościelna, Krotoszyńska, Leszczyńskich, Adama Mickiewicza, Modrzewiowa, Plac Andrzeja Glabera, Polna, Rawicka, Rynek Marszałka J. Piłsudskiego, Rzemiechowska, Samuela Twardowskiego, Strzelecka, Wałowa, Wolności, Zamkowa”;
- b) rubryka określająca siedzibę obwodowej komisji wyborczej otrzymuje brzmienie: „Sala Szkolna Plac Glabera Kobylin”;

2) tworzy się obwód głosowania Nr 2

- a) rubryka określająca granice obvodu głosowania otrzymuje brzmienie: „Miasto Kobylin - ulice: Biskupa Adama Konarskiego, Dworcowa, gen. Józefa Edwarda Grobelnego, gen. Władysława Andersa, gen. Władysława Sikorskiego, Grobla, Grunwaldzka, Henryka Sienkiewicza, Jana III Sobieskiego, Krobska, Krótka, Księdza Antoniego Szyperskiego, Łąkowa, 3 Maja, Marii Dąbrowskiej, Marii Konopnickiej, Mikołaja Kopernika, Nowy Rynek, Polskiego Września, Rektora Macieja, Rebiechowska, Stanisława Moniuszki, Tadeusza Kościuszki”;
- b) rubryka określająca siedzibę obwodowej komisji wyborczej otrzymuje brzmienie: „Zespół Szkoła Podstawowa i Przedszkole w Kobylinie, ul. 3 Maja 9”

3) dotychczasowe obwody głosowania oznaczone numerami „2, 3, 4, 5, 6, 7” oznacza się odpowiednio numerami „3, 4, 5, 6, 7, 8”.

§2. Jednolity wykaz stałych obwodów głosowania, z uwzględnieniem zmian, o których mowa w §1, określa załącznik do niniejszej uchwały stanowiący jej integralną część.

§3. Uchwała wchodzi w życie z dniem podjęcia i podlega ogłoszeniu w Dzienniku Urzędowym Województwa Wielkopolskiego oraz podaniu do publicznej wiadomości na tablicach ogłoszeń na terenie miasta i gminy Kobylin.

Przewodniczący
Rady Miejskiej
(-) *Tadeusz Dzygała*

Załącznik
do Uchwały Nr XXXVII/271/06
Rady Miejskiej w Kobylinie
z dnia 29 czerwca 2006 roku

MIASTO I GMINA KOBYLIN

Numer obwodu głosowania	Granice obwodu głosowania	Siedziba Obwodowej Komisji Wyborczej
1	Miasto Kobylin - ulice: Aleje Powstańców Wlkp., Baszkowska, Berdychowska, Boruty, Czerwona Róża, Droga Królewska, gen. Jana Nepomucena Umińskiego, gen. Mariana Langiewicza, Jałowcowa, Jodłowa, Józefa Łukaszewicza, Kolejowa, Kościelna, Krotoszyńska, Leszczyńskich, Adama Mickiewicza, Modrzewiowa, Plac Andrzeja Głabera, Polna, Rawicka, Rynek Marszałka J. Piłsudskiego, Rzemiechowska, Samuela Twardowskiego, Strzelecka, Wałowa, Wolności, Zamkowa	Sala szkolna Plac Głabera Kobylin
2	Miasto Kobylin - ulice: Biskupa Adama Konarskiego, Dworcowa, gen. Józefa Edwarda Grobelnego, gen. Władysława Andersa, gen. Władysława Sikorskiego, Grobla, Grunwaldzka, Henryka Sienkiewicza, Jana III Sobieskiego, Krobska, Krótka, Księdza Antoniego Szyperskiego, Łąkowa, 3 Maja, Marii Dąbrowskiej, Marii Konopnickiej, Mikołaja Kopernika, Nowy Rynek, Polskiego Września, Rektora Macieja, Rębichowska, Stanisława Moniuszki, Tadeusza Kościuszki	Zespół Szkoła Podstawowa i Przedszkole w Kobylinie ul. 3 Maja 9
3	sołectwo Długoleka sołectwo Stary Kobylin sołectwo Rębichów sołectwo Górka sołectwo Berdychów	Remiza Ochotniczej Straży Pożarnej ul. Krobska Kobylin
4	sołectwo Smolice sołectwo Raszewy sołectwo Zdziętawy	Dom Strażaka Smolice
5	sołectwo Kuklinów sołectwo Rojew osada Lipówiec sołectwo Starygród	Dom Strażaka Kuklinów
6	sołectwo Sroki sołectwo Zalesię Małe sołectwo Zalesię Wielkie	Dom Strażaka Zalesię Wielkie
7	sołectwo Fijałów sołectwo Nepomucenów sołectwo Wyganów sołectwo Rzemiechów	Dom Strażaka Wyganów
8	sołectwo Łagiewniki sołectwo Starkówiec wieś Targoszyce	Świetlica Wiejska Łagiewniki

3617

UCHWAŁA Nr 222/06 RADY GMINY OPATÓWEK

z dnia 30 czerwca 2006 r.

w sprawie ustalenia zasad sprzedaży lokali mieszkaniowych stanowiących zasób mieszkaniowy Gminy Opatówek

Na podstawie art. 18 ust. 2 pkt 9 lit. „a” i art. 40 ust. 2 pkt 3 ustawy z dnia 8 marca 1990 r. o samorządzie gminnym (Dz.U. z 2001 r. Nr 142, poz. 1591 z późniejszymi zmianami) oraz art. 34 ust. 1 pkt 3 i ust. 3, art. 67 ust. 1 i ust. 1a, art. 68 ust. 1 pkt 1 i pkt 7, ust. 2a, art. 69, art. 70 ust. 2, ust. 3 oraz art. 73 ust. 3 ustawy z dnia 21 sierpnia 1997 r. o gospodarce nieruchomościami (Dz.U. z 2004 r. Nr 261, poz. 2603 z późniejszymi zmianami) Rada Gminy Opatówek uchwala, co następuje:

§1. Ustala się zasady sprzedaży lokali mieszkalnych z zasobu mieszkaniowego Gminy Opatówek na rzecz najemców, albo wolnych lokali mieszkalnych na rzecz osób trzecich.

§2. Ilekroć w uchwale mowa jest o:

- 1) ustawie - należy przez to rozumieć ustawę z dnia 21 sierpnia 1997 r. o gospodarce nieruchomościami (Dz.U. z 2004 r. Nr 261, poz. 2603 z późniejszymi zmianami),
- 2) mieszkaniowym zasobie Gminy Opatówek - należy przez to rozumieć lokale mieszkalne stanowiące własność Gminy Opatówek,
- 3) najemcy - należy przez to rozumieć osobę używającą lokal na podstawie umowy najmu, zawartej na czas nieokreślony,
- 4) lokatorze - należy przez to rozumieć osobę o której mowa w ustawie z dnia 21 czerwca 2001 r. o ochronie praw lokatorów, mieszkaniowym zasobie gminy i o zmianie Kodeksu cywilnego (Dz.U. z 2005 r. Nr 31, poz. 266 z późniejszymi zmianami),
- 5) osobie trzeciej - należy przez to rozumieć osobę nie będącą najemcą lokalu przeznaczonego do zbycia,
- 6) zbyciu - należy przez to rozumieć dokonywanie czynności prawnych o których mowa w ustawie,
- 7) lokalu socjalnym - należy przez to rozumieć lokal określony w ustawie o której mowa w pkt 4,
- 8) lokalu zamiennym - należy przez to rozumieć lokal określony w ustawie o której mowa w pkt 4,
- 9) ustawie o własności lokali - należy przez to rozumieć ustawę z dnia 24 czerwca 1994 r. o własności lokali (Dz.U. z 2000 r. Nr 80, poz. 903 z późniejszymi zmianami),
- 10) osobie bliskiej - należy przez to rozumieć osobę, o której mowa w ustawie,
- 11) działce budowlanej - należy przez to rozumieć działkę określoną w ustawie,
- 12) działce gruntu - należy przez to rozumieć działkę określoną w ustawie,
- 13) ustawie o zakwaterowaniu Sił Zbrojnych RP - należy przez to rozumieć ustawę z dnia 22 czerwca 1995 r. o zakwaterowaniu Sił Zbrojnych Rzeczypospolitej Polskiej (Dz.U. z 2005 r. Nr 41, poz. 398 z późniejszymi zmianami),
- 14) ustawie o przekazaniu budynków zakładowych - należy przez to rozumieć ustawę z dnia 12 października 1994 r. o zasadach przekazywania zakładowych budynków mieszkalnych przez przedsiębiorstwa państwowe (Dz.U. z 1994 r. Nr 119, poz. 567 z późniejszymi zmianami).

§3. Sprzedaży podlegają samodzielne lokale mieszkalne w rozumieniu ustawy o własności lokali, będące własnością Gminy Opatówek.

§4. Sprzedaży nie podlegają:

- 1) lokale mieszkalne usytuowane w budynkach posiadających decyzję o rozkwaterowaniu z uwagi na zły stan techniczny oraz lokale mieszkalne wyłączone z użytkowania,
- 2) lokale socjalne,
- 3) lokale spełniające techniczne warunki lokali socjalnych,
- 4) lokale mieszkalne posiadające wspólną używalność pomieszczeń pomocniczych takich jak: kuchnie, sanitariaty, etc. z zastrzeżeniem ust. 2,
- 5) lokale mieszkalne usytuowane w budynkach stanowiących całość lub część nieruchomości przeznaczonej do zbycia lub wykorzystywanej na inne cele,
- 6) lokale mieszkalne oddane w najem na czas oznaczony,
- 7) lokale mieszkalne w budynkach wybudowanych lub nabytych przez Gminę Opatówek, przed upływem 20 lat od daty oddania tych budynków do użytkowania z wyłączeniem budynków, w których już nastąpiła sprzedaż lokali mieszkalnych,
- 8) lokale mieszkalne usytuowane na nieruchomościach, w stosunku do których toczą się postępowania administracyjne lub sądowe dotyczące prawidłowości ich nabycia przez Skarb Państwa lub Gminę Opatówek,
- 9) lokale mieszkalne położone w komunalnych obiektach niemieszkalnych (np. szkołach, żłobkach, obiektach kultury, sportu itp.).

2. Wójt Gminy Opatówek może przeznaczyć do sprzedaży lokale, o których mowa w ust. 1 pkt 4, usytuowane w budynkach, w których co najmniej jeden z lokali mieszkal-

nych posiadających wspólną używalność pomieszczeń pomocniczych został sprzedany.

§5. 1. Wójt Gminy Opatówek może nie przeznaczyć do sprzedaży:

- 1) lokali mieszkalnych mogących spełniać istotne funkcje dla Gminy Opatówek,
- 2) lokali mieszkalnych usytuowanych na parterze budynku,
- 3) budynków lub lokali mieszkalnych nabytych odpłatnie przez Gminę Opatówek przed upływem 20 lat od daty ich nabycia.

2. W przypadku nie skorzystania z nabycia lokalu mieszkalnego przez najemcę, nie jest dopuszczalna sprzedaż tego lokalu na rzecz osoby trzeciej, z zastrzeżeniem ust. 3.

3. Dopuszcza się sprzedaż - bez bonifikaty - lokalu mieszkalnego na rzecz osoby trzeciej na zasadach określonych w ustawie, po wcześniejszym przekwaterowaniu dotychczasowego lokatora do lokalu zamiennego, zagwarantowanego przez Gminę Opatówek.

§6. Sprzedaż lokalu mieszkalnego nie może być dokonana, gdy najemca posiada zaległości czynszowe lub inne zobowiązania wobec zarządzającego mieszkaniowym zasobem Gminy Opatówek.

§7. Sprzedaży lokalu mieszkalnego dokonuje się za cenę ustaloną na podstawie wartości nieruchomości określonej przez rzeczoznawcę majątkowego z uwzględnieniem zasad określonych w niniejszej uchwale.

§8. 1. Od wartości lokalu mieszkalnego określonego przez rzeczoznawcę majątkowego odlicza się zwaloryzowaną kaucję wpłaconą przez najemcę lokalu, o ile kaucja wpłacona została na rzecz Gminy Opatówek.

2. Zasady waloryzacji kaucji wpłaconych przez najemcę lokalu przed 12.11.1994 r. podlegających zwrotowi, określa Wójt Gminy Opatówek w drodze zarządzenia.

3. Obowiązek udokumentowania wpłaty kaucji z tytułu najmu lokalu mieszkalnego spoczywa na nabywcy lokalu.

4. W przypadku sprzedaży lokalu mieszkalnego znajdującego się w budynku przekazanym Gminie Opatówek w trybie ustawy o przekazaniu budynków zakładowych, zwrot kaucji uzależnia się od tego, czy kaucja ta przekazana była Gminie Opatówek przez podmiot przekazujący budynek.

§9. 1. Nabywcy będącemu najemcą lokalu mieszkalnego, który za pisemną zgodą wynajmującego poniósł udokumentowane - mające wpływ na wartość lokalu - nakłady na przebudowę strychu lub innego pomieszczenia na lokal mieszkalny, budowę lokalu mieszkalnego w ramach nadbudowy lub rozbudowy, odlicza się od wartości rynkowej lokalu wartość rynkową tych nakładów pod warunkiem, że nakłady te nie podlegały wcześniejszemu rozliczeniu w czynszu lub też nie były zwrócone najemcy w inny sposób.

2. Obowiązek udokumentowania poniesionych nakładów jak i pisemnej zgody wynajmującego spoczywa na nabywcy lokalu.

3. Wartość nakładów poniesionych przez nabywcę będącego najemcą lokalu mieszkalnego, uwzględniana jest w wycenie rzeczoznawcy majątkowego określającej wartość rynkową lokalu.

§10. Wyraża się zgodę na udzielenie nabywcy będącemu najemcą lokalu mieszkalnego bonifikaty od ceny sprzedaży w wysokości 50%.

§11. Na wniosek nabywcy będącego najemcą lokalu mieszkalnego, sprzedaż tego lokalu z zastosowaniem bonifikaty określonej w §10 może nastąpić w systemie ratalnym, na następujących zasadach:

- 1) należność za sprzedany lokal może być rozłożona na raty roczne, płatne przez okres do 5 lat,
- 2) pierwsza rata nie może być niższa niż 30 % należnej ceny sprzedaży mieszkania,
- 3) rozłożona na raty nie spłacona część ceny sprzedaży lokalu wraz z oprocentowaniem podlega zabezpieczeniu hipotecznemu,
- 4) rozłożona na raty nie spłacona część ceny sprzedaży lokalu podlega oprocentowaniu przy zastosowaniu stopy procentowej równej stopie redyskonta weksli stosowanej przez Narodowy Bank Polski,
- 5) pierwsza rata podlega zapłacie nie później, niż do dnia zawarcia umowy przenoszącej własność lokalu mieszkalnego, a następnie raty wraz z oprocentowaniem podlegają zapłacie do dnia 31 marca każdego roku kalendarzowego.

§12. Nabywcy będącemu najemcą lokalu mieszkalnego, posiadającemu uprawnienia do nabycia lokalu stosownie do postanowień ustawy o zakwaterowaniu Sił Zbrojnych RP Przysługuje bonifikata od ceny lokalu ustalona na podstawie przepisów tej ustawy.

§13. Nabywcy będącemu najemcą lokalu mieszkalnego, wyodrębnionego z budynku wraz z oddaniem w użytkowanie wieczyste ułamkowej części gruntu związanego z lokalem, przysługuje do pierwszej opłaty z tytułu użytkowania wieczystego bonifikata od stawki 20% ceny ułamkowej części nieruchomości gruntowej w wysokości 30%.

§14. 1. Wyraża się zgodę na udzielenie bonifikat od ceny sprzedaży i pierwszej opłaty za oddanie w użytkowanie wieczyste przyległej nieruchomości gruntowej albo jej części, która wraz z dotychczas wydzieloną działką gruntu będzie spełniać wymogi działki budowlanej, jeżeli przy wyodrębnianiu własności lokali w budynku wydzielono dla tego budynku działkę nie spełniającą wymogów działki budowlanej.

2. Bonifikaty, o których mowa w ust. 1 wynoszą:

- 1) 50% - od ceny sprzedaży nieruchomości określonych w ust. 1,
- 2) 30% - od pierwszej opłaty z tytułu użytkowania wieczystego od stawki 20% ceny ułamkowej części nieruchomości gruntowych, o których mowa w ust. 1.

§15. Wyraża się zgodę na udzielenie właścicielom lokali mieszkalnych będących współużytkownikami wieczystymi nieruchomości gruntowych związanych z własnością lokali,

na ich wspólny wniosek bonifikaty w wysokości odpowiadającej 50% ceny nieruchomości pomniejszonej o wartość użytkowania wieczystego, ustalonej każdorazowo indywidualnie dla nieruchomości będącej przedmiotem wniosku.

§16. W przypadku sprzedaży z bonifikatą, o której mowa w §14 i §15 stosuje się odpowiednio przepisy §11.

§17. 1. W przypadku zbycia lokalu mieszkalnego lub jego wykorzystania na inny cel niż mieszkalny przed upływem 5 lat, licząc od dnia jego nabycia, nabywca zobowiązany jest do zwrotu - na rzecz Gminy Opatówek - udzielonych bonifikat po ich waloryzacji na zasadach określonych w ustawie. Nie dotyczy to zbycia lokalu mieszkalnego na rzecz osoby bliskiej.

2. Jeżeli w terminie 5 lat od chwili nabyci od Gminy Opatówek lokalu mieszkalnego osoba bliska, o której mowa w ust. 1, zbyła lub wykorzystwała lokal mieszkalny na inny cel niż mieszkalny, zobowiązana jest do zwrotu bonifikaty udzielonej przez Gminę Opatówek nabywcy lokalu mieszkalnego.

3. Warunkiem zbycia lokalu mieszkalnego przez nabywcę będącego jego najemcą przed spłatą wszystkich rat, o których mowa w §11, jest dokonanie zapłaty całej należności pozostającej do uregulowania wraz z oprocentowaniem wyliczonym na dzień zbycia lokalu.

4. Zwrot udzielonej bonifikaty oraz spłatę należności, o których mowa w ust. 1 - 3, zabezpiecza się poprzez zamieszczenie w umowie notarialnej przeniesienia własności lokalu wpisu, w którym dłużnik poddaje się egzekucji z tego tytułu na podstawie art. 777 §1 pkt 5 kpc.

§18. Koszty notarialne i koszty sądowe obciążają nabywcę lokalu mieszkalnego.

§19. Przepisy niniejszej uchwały mają zastosowanie do sprzedaży udziałów Gminie Opatówek we współwłasności nieruchomości zabudowanych, jeżeli będą one sprzedawane na rzecz najemców samodzielnych, wyodrębnionych lokali mieszkalnych usytuowanych w budynkach położonych na tych nieruchomościach.

§20. Niniejsza uchwała ma zastosowanie do zbywania lokali mieszkalnych określonych w wykazach lokali przeznaczonych do zbycia, ogłoszonych po jej wejściu w życie.

§21. Wykonanie uchwały powierza się Wójtowi Gminy Opatówek.

§22. Uchwała wchodzi w życie po upływie 14 dni od dnia ogłoszenia w Dzienniku Urzędowym Województwa Wielkopolskiego.

Przewodniczący
Rady Gminy
(-) Artur Szymczak

3618

UCHWAŁA Nr 224/06 RADY GMINY OPATÓWEK

z dnia 30 czerwca 2006 r.

w sprawie ustalenia sieci publicznych szkół podstawowych prowadzonych przez Gminę Opatówek oraz określenia granic ich obwodów

Na podstawie art. 17 ust. 4 ustawy z dnia 7 września 1991 r. o systemie oświaty (Dz.U. z 2004 r. Nr 256, poz. 2572 z późn. zm.) oraz art. 7 ust. 1 pkt 8, art. 18 ust. 1 i art. 40 ust. 1 ustawy z dnia 8 marca 1990 r. o samorządzie gminnym (Dz.U. z 2001 r. Nr 142, poz. 1591 z późn. zm.) Rada Gminy Opatówek uchwala, co następuje:

§1. Ustala się następującą sieć publicznych szkół prowadzonych przez Gminę Opatówek oraz określa się granice ich obwodów:

Lp.	Nazwa placówki	Stopień organizacyjny	Granice obwodu
1.	Szkoła Podstawowa im. Janusza Kusocińskiego ul. Szkolna 3 62-860 Opatówek	Klasy I-VI z oddziałem przedszkolnym	Opatówek, Borów, Cienia Pierwsza, Cienia Trzecia, Cienia - Folwark, Józefów, Michałów Pierwszy, Michałów Drugi, Szulec, Nowa Tłokinia, Trojanów, Zawady, Zduny
2.	Szkoła Podstawowa im. Władysława Broniewskiego w Tłokini Wielkiej	Klasy I-VI z oddziałem przedszkolnym	Frankowizna, Kobierno, Dęba - Kolonia, Nędzrzew, Rożdżały, Słoneczna, Tłokinia Kościelna, Tłokinia Mała, Tłokinia Wielka, Zmysłanka
3.	Szkoła Podstawowa im. Jana Pawła II w Chełmcach	Klasy I-VI z oddziałem przedszkolnym	Chełmce, Szałe
4.	Szkoła Podstawowa w Rajsku	Klasy I-VI z oddziałem przedszkolnym	Rajsko, Janików, Modła, Warszaw
5.	Szkoła Podstawowa w Cieni Drugiej	Klasy I-VI z oddziałem przedszkolnym	Cienia Druga, Bogumińów, Michałów Trzeci, Michałów Czwarty, Porwity
6.	Szkoła Podstawowa w Sierzchowie	Klasy I-VI z oddziałem przedszkolnym	Sierzchów

§2. Wykonanie uchwały powierza się Wójtowi Gminy Opatówek.

§3. Traci moc uchwała Nr 45/99 Rady Gminy Opatówek z dnia 18 marca 1999 roku w sprawie ustalenia planu sieci publicznych szkół podstawowych prowadzonych przez Gminę Opatówek.

§4. Uchwała wchodzi w życie po upływie 14 dni od jej ogłoszenia w Dzienniku Urzędowym Województwa Wielkopolskiego.

Przewodniczący
Rady Gminy
(-) Artur Szymczak

3619

UCHWAŁA Nr XXXIV/255/2006 RADY GMINY I MIASTA RASZKÓW

z dnia 30 czerwca 2006 r.

**w sprawie zmiany uchwały Nr XV/119/2004 Rady Gminy i Miasta Raszków z dnia 30 czerwca 2004 r.
w sprawie uchwalenia Statutu Miejsko-Gminnego Ośrodka Pomocy Społecznej w Raszkowie**

Na podstawie art. 40 ust. 2 pkt. 2 ustawy z dnia 8 marca 1990 r. o samorządzie gminnym (t.j. z 2001 r. Dz.U. Nr 142, poz. 1591 ze zmianami) w związku z art. 238 ust. 2 ustawy z dnia 30 czerwca 2005 r. o finansach publicznych (Dz.U. Nr 249, poz. 2104 ze zmianami) uchwala się co następuje:

§1. 1. Zmienia się uchwałę Nr XV/119/2004 Rady Gminy i Miasta Raszków z dnia 30 czerwca 2004 r. w sprawie uchwalenia Statutu Miejsko-Gminnego Ośrodka Pomocy Społecznej w Raszkowie w ten sposób, że w Statucie Miejsko-Gminnego Ośrodka Pomocy Społecznej w Raszkowie wprowadza się następujące zmiany:

- §2 otrzymuje brzmienie:

„Ośrodek Pomocy Społecznej działa w szczególności na podstawie:

1. Art. 20-22 ustawy z dnia 30 czerwca 2005 r. o finansach publicznych – (Dz.U. Nr 249 poz. 2104 ze zmianami).

2. Ustawy z dnia 12 marca 2004 r. o pomocy społecznej – (Dz.U. Nr 64 poz. 593 ze zmianami).

3. Niniejszego Statutu.

4. Aktów prawnych dla potrzeb pomocy społecznej.”

- §10 otrzymuje brzmienie:

„Miejsko-Gminny Ośrodek Pomocy Społecznej w Raszkowie prowadzi gospodarkę finansową na zasadach przewidzianych w ustawie o finansach publicznych.”

2. Dodaje się:

- §11. Czeki, przelewy i inne dokumenty obrotu pieniężnego i materiałowego, stanowiące podstawę do otrzymania środków pieniężnych podpisuje Kierownik Miejsko-Gminnego Ośrodka Pomocy Społecznej oraz Główny Księgowy Ośrodka Pomocy Społecznej.

- §12. Ośrodek Pomocy Społecznej może na wydzielonym rachunku gromadzić dochody własne przewidziane

w ustawie o finansach publicznych i w uchwale Rady Gminy i Miasta Raszków.

- §13. Odpowiedzialność za gospodarkę finansową Ośrodka Pomocy Społecznej ponoszą Kierownik Ośrodka Pomocy Społecznej i w zakresie mu powierzonym – Główny Księgowy Ośrodka Pomocy Społecznej.

§2. Wykonanie uchwały powierza się Burmistrzowi Gminy i Miasta Raszków.

§3. Uchwała wchodzi w życie po upływie 14 dni od dnia ogłoszenia w Dzienniku Urzędowym Województwa Wielkopolskiego.

Przewodniczący
Rady Gminy i Miasta
(-) *Kajetan Błaszczak*

3620

UCHWAŁA Nr XXXIV/256/2006 RADY GMINY I MIASTA RASZKÓW

z dnia 30 czerwca 2006 r.

**w sprawie zmian w podziale Gminy i Miasta Raszków na okręgi wyborcze,
ustalenia ich granic i numerów oraz liczby wybieranych radnych w każdym okręgu**

Na podstawie art. 92 ustawy z dnia 16 lipca 1998 r. - Ordynacja wyborcza do rad gmin, rad powiatów i sejmików województw (Dz.U. z 2003 r. Nr 159, poz. 1547 ze zmianami) uchwala się, co następuje:

§1. W podziale Gminy i Miasta Raszków na okręgi wyborcze, ustalonym uchwałą Nr XXVIII/213/2002 Rady Gminy i Miasta Raszków z dnia 24 czerwca 2002 r. w sprawie podziału Gminy Raszków na okręgi wyborcze, ustalenia ich granic i numerów oraz liczby radnych wybieranych w każdym okręgu, wprowadza się następujące zmiany:

- 1) zmniejsza się liczbę okręgów wyborczych w Gminie z 12 do 11;
- 2) w okręgu wyborczym Nr 5:
 - w rubryce określającej granice okręgu wyborczego po wyrazie „Józefów” dodaje się wyrazy „Miasto Raszków”
 - w rubryce określającej liczbę wybieranych radnych w okręgu wyborczym liczbę „1” zastępuje się liczbą „3”;
- 3) skreśla się wszystkie pozycje dot. okręgu wyborczego Nr 6;
- 4) dotychczasowy okręg wyborczy Nr 7, obejmujący sołectwa Moszczanka, Skrzebowa, określa się jako okręg wyborczy Nr 6,
- 5) dotychczasowy okręg wyborczy Nr 8, obejmujący sołectwa Szczurawice, Bieganin, określa się jako okręg wyborczy Nr 7,

6) dotychczasowy okręg wyborczy Nr 9, obejmujący sołectwo Przybysławice, określa się jako okręg wyborczy Nr 8,

7) dotychczasowy okręg wyborczy Nr 10, obejmujący sołectwa Niemojewiec, Pogrzybów, Walentynów, określa się jako okręg wyborczy Nr 9,

8) dotychczasowy okręg wyborczy Nr 11, obejmujący sołectwa Jelitów, Jaskółki, określa się jako okręg wyborczy Nr 10,

9) dotychczasowy okręg wyborczy Nr 12, obejmujący sołectwa Radłów, Rąbczyn, określa się jako okręg wyborczy Nr 11.

§2. Jednolity wykaz okręgów wyborczych, ich granic i numerów oraz liczbę radnych wybieranych w każdym okręgu z uwzględnieniem zmian, o których mowa w §1, określa załącznik do niniejszej uchwały stanowiący jej integralną część.

§3. Wykonanie uchwały powierza się Burmistrzowi Gminy i Miasta Raszków.

§4. Uchwała wchodzi w życie z dniem podjęcia i podlega ogłoszeniu w Dzienniku Urzędowym Województwa Wielkopolskiego oraz podaniu do publicznej wiadomości w sposób zwyczajowo przyjęty.

Przewodniczący
Rady Gminy i Miasta
(-) *Kajetan Błaszczak*

Załącznik
do uchwały Nr XXXIV/256/2006
Rady Gminy i Miasta Raszków
z dnia 30 czerwca 2006 r.

GMINA RASZKÓW

Nr okręgu	Granice okręgu wyborczego	Liczba wybieranych radnych w okręgu
1	2	3
1	Sołectwa: Grudzielec, Grudzielec Nowy	1
2	Sołectwa: Janków Zalesny, Sulistaw	1
3	Sołectwa: Bugaj, Koryta, Ligota	2
4	Sołectwo: Korytnica	1
	Sołectwa: Drogosław, Głogowa, Józefów, Miasto Raszków	3
6	Sołectwa: Moszczanka, Skrzebowa	1
7	Sołectwa: Szczurawice, Bieganin	1
8	Sołectwo: Przybysławice	1
9	Sołectwo: Niemojewiec, Pogrzebów, Walentynów	1
10	Sołectwa: Jelitów, Jaskółki	1
11	Sołectwa: Radłów, Rąbczyn	2

3621

UCHWAŁA Nr XXXI/173/06 RADY GMINY SOŚNIE

z dnia 30 czerwca 2006 r.

w sprawie zmiany uchwały Nr XXIV/169/01 z dnia 28 czerwca 2001 r. w sprawie nadania statutu Gminnemu Ośrodkowi Pomocy Społecznej w Sośniach

Na podstawie : art. 40 ust. 2 pkt 2 ustawy z dnia 8 marca 1990 r o samorządzie gminnym (Dz.U. z 2001 r. Nr 142 poz. 1591 ze zmianami) oraz art.110 ust. 1 ustawy z dnia 12 marca 2004 r. o pomocy społecznej (Dz.U. z 2004 r Nr 64 poz. 593 ze zmianami) uchwala się co następuje:

§1. W statucie Gminnego Ośrodka Pomocy Społecznej w Sośniach stanowiącym załącznik do Uchwały Rady Gminy Sośnie Nr XXIV/169/01 z dnia 28 czerwca 2001 r. w sprawie nadania statutu Gminnemu Ośrodkowi Pomocy Społecznej w Sośniach (Dziennik Urzędowy Woj. Wielkopolskiego z 2004

roku Nr 136, poz. 2811), w §3 dodaje się zapis w brzmieniu: „Ośrodek przyznaje i wypłaca świadczenia, o których mowa w ustawie z dnia 22 kwietnia 2005 r. o postępowaniu wobec dłużników alimentacyjnych oraz zaliczce alimentacyjnej (Dz.U. z 2005 r. Nr 86 poz. 732 ze zmianami).

§2. Wykonanie uchwały powierza się Wójtowi Gminy.

§3. Uchwała wchodzi w życie po upływie 14 dni od dnia ogłoszenia w Dzienniku Urzędowym Województwa Wielkopolskiego.

Przewodniczący
Rady Gminy Sośnie
(-) Andrzej Mus

3622

UCHWAŁA Nr XXXI/177/06 RADY GMINY SOŚNIE

z dnia 30 czerwca 2006 r.

w sprawie ustalenia opłat za wjazd i składowanie odpadów na gminne składowisko w Cieszyńcu w przypadku nie korzystania z usług firmy wywozowej

Na podstawie art. 6 ust. 2-4a ustawy z dnia 13 września 1996 r. o utrzymaniu czystości i porządku w gminach (Dz.U. z 2005 r. Nr 236, poz. 2008) uchwala się, co następuje:

§1. Ustala się górną stawkę opłat za wjazd i składowanie odpadów na gminne składowisko w Cieszyńcu w przypadku nie korzystania z usług firmy wywozowej.

- | | |
|---|--------|
| 1) wjazd samochodem ciężarowym – | 70 zł, |
| 2) wjazd przyczepą dwuosiową – | 50 zł, |
| 3) wjazd przyczepą jednoosiową lub samochodem dostawczym do 3,5 t – | 30 zł, |

- 4) wjazd samochodem osobowym lub innym pojazdem jednoosiowym – 15 zł.

Uchwalane opłaty to ceny brutto.

§2. Wykonanie uchwały powierza się Wójtowi Gminy Sośnice.

§3. Uchwała wchodzi w życie po upływie 14 dni od ogłoszenia w Dzienniku Urzędowym Województwa Wielkopolskiego.

Przewodniczący
Rady Gminy Sośnice
(-) Andrzej Mus

3623

UCHWAŁA Nr XXXIV/188/2006 RADY GMINY PERZÓW

z dnia 21 lipca 2006 r.

w sprawie zmian w podziale Gminy Perzów na okręgi wyborcze, ustalenia ich granic i numerów oraz liczby wybieranych radnych w każdym okręgu

Na podstawie art. 92 ustawy z dnia 16 lipca 1998 r. - Ordynacja wyborcza do rad gmin, rad powiatów i sejmików województw (Dz.U. z 2003 r. Nr 159, poz. 1547, z 2004 r. Nr 25, poz. 219, Nr 102, poz. 1055, Nr 167, poz. 1760, z 2006 r. Nr 17, poz. 128, Nr 34, poz. 242) uchwala się, co następuje:

§1. W podziale Gminy Perzów na okręgi wyborcze ustalonym uchwałą Nr 157/98 Zarządu Gminy Perzów z dnia 18 sierpnia 1998 r. w sprawie podziału Gminy Perzów na okręgi wyborcze, ustalenia ich granic i numerów oraz liczby radnych wybieranych w każdym okręgu, wprowadza się następujące zmiany:

- 1) zmniejsza się liczbę okręgów wyborczych w Gminie z 8 do 7;

- 2) w okręgu wyborczym Nr 4, w rubryce określającej granice okręgu wyborczego, po wyrazach „Trębaczów Ligota” dodaje się wyraz „Zbyszyna”;

- 3) skreśla się wszystkie pozycje dotyczące okręgu wyborczego Nr 5;

- 4) w dotychczasowym okręgu wyborczym Nr 6, w rubryce określającej numer okręgu wyborczego, liczbę „6” zastępuje się liczbą „5”;

- 5) w dotychczasowym okręgu wyborczym Nr 7, w rubryce określającej numer okręgu wyborczego, liczbę „7” zastępuje się liczbą „6”;

- 6) w dotychczasowym okręgu wyborczym Nr 8:

a) w rubryce określającej numer okręgu wyborczego, liczbę „8” zastępuje się liczbą „7”,

b) w rubryce określającej liczbę radnych wybieranych w okręgu, liczbę „2” zastępuje się liczbą „3”.

§2. Jednolity wykaz okręgów wyborczych, ich granic i numerów oraz liczbę radnych wybieranych w każdym okręgu z uwzględnieniem zmian, o których mowa w §1 stanowi załącznik do niniejszej uchwały.

§3. Wykonanie uchwały powierza się Wójtowi Gminy Perzów.

§4. Uchwała wchodzi w życie z dniem podjęcia i podlega ogłoszeniu w Dzienniku Urzędowym Województwa Wielkopolskiego oraz podaniu do publicznej wiadomości w sposób zwyczajowo przyjęty.

Przewodniczący
Rady Gminy Perzów
(-) *Zdzisław Burzała*

Załącznik
do uchwały XXXIV/188/2006
Rady Gminy Perzów
z dnia 21 lipca 2006r.

GMINA PERZÓW

Nr okręgu wyborczego	Granice okręgu	Liczba radnych w okręgu
1	Perzów Perzów Nieprosin	3
2	Słupia pod Bralinem	1
3	Turkowy Brzezcie	2
4	Trębaczów Trębaczów Ligota Zbuczyna	3
5	Domasłów Domasłów Szczęście	2
6	Koza Wielka Koza Wielka Gęsia Górka	1
7	Miechów Miechów Ludwiczyn	3

3624

UCHWAŁA Nr XXXVIII/273/06 RADY MIEJSKIEJ W KOBYLINIE

z dnia 24 lipca 2006 r.

zmieniająca Uchwałę Nr XXXVII/271/06 Rady Miejskiej w Kobylinie z dnia 29 czerwca 2006 roku

Na podstawie art. 18 ust. 2 pkt. 15 ustawy z dnia 8 marca 1990 r. o samorządzie gminnym (tekst jednolity Dz.U. z 2001 roku Nr 142, poz. 1591 z późniejszymi zmianami) oraz art. 30 ust. 2a i ust. 3, art. 31 ustawy z dnia 16 lipca 1998 r. – Ordynacja wyborcza do rad gmin, rad powiatów i sejmików województw (tekst jednolity Dz.U. z 2003 roku Nr 159, poz. 1547 z późniejszymi zmianami) uchwala się, co następuje:

§1. W Uchwale Nr XXXVII/271/06 Rady Miejskiej w Kobylinie z dnia 29 czerwca 2006 roku zmieniającej Uchwałę Nr XXXVII/227/2002 Rady Miasta i Gminy w Kobylinie z dnia 28 czerwca 2002 roku w sprawie utworzenia stałych obwodów głosowania na obszarze miasta i gminy Kobylin zmienia się

podstawę prawną w ten sposób, że zamiast zapisu : „art. 30 ust. 2 pkt. 1” wpisuje się „art. 30 ust. 2a”.

§2. Wykonanie uchwały powierza się Burmistrzowi Kobylina.

§3. Uchwała wchodzi w życie z dniem podjęcia i podlega ogłoszeniu w Dzienniku Urzędowym Województwa Wielkopolskiego oraz podaniu do publicznej wiadomości na tablicach ogłoszeń na terenie miasta i gminy Kobylin.

Przewodniczący
Rady Miejskiej
(-) *Tadeusz Dzygała*

3625

UCHWAŁA Nr 189/XXVII/2006 RADY MIEJSKIEJ W SULMIERZYPACH

z dnia 24 lipca 2006 r.

w sprawie zmiany liczby radnych wybieranych do Rady Miejskiej w Sulmierzypach w okręgach wyborczych Nr 1 i Nr 4 oraz opisu granic okręgów wyborczych

Na podstawie art. 92 ustawy z dnia 16 lipca 1998 r. – Ordynacja wyborcza do rad gmin, rad powiatów i sejmików województw (Dz.U. z 2003 r. Nr 159, poz. 1547, z 2004 r. Nr 25, poz. 219, Nr 102, poz. 1055, Nr 167, poz. 1760, z 2006 r. Nr 17, poz. 128, Nr 34, poz. 242) uchwala się, co następuje:

§1. W podziale Miasta Sulmierzyp na okręgi wyborcze ustalonym uchwałą Nr 130/98 Zarządu Miasta Sulmierzyp z dnia 11 sierpnia 1998 r. zmienionym uchwałą Nr 169/XXX/2002 Rady Miejskiej Sulmierzyp z dnia 18 czerwca 2002 r. w sprawie zmian w podziale miasta Sulmierzyp na okręgi wyborcze, wprowadza się następujące zmiany:

1) W okręgu wyborczym Nr 1:

a) Granice okręgu wyborczego obejmują następujące ulice:

Blonie, Krotoszyńska, Granowice, Powstańców Wielkopolskich, Ks. Jana Siwickiego, Gen. Tadeusza Kutrzeby, Jarosława Strzyńskiego, Gen. Władysława Sikorskiego, Prof. Ignacego Laskowskiego, Gen. Karola Świerczewskiego, Konstantego Mazurka, Ignacego Paderewskiego, Stanisława Kamińskiego, Marcina Klauzega, Płk. Wojciecha Tyczyńskiego, Józefa Mancfeldowskiego, Leśna

b) w rubryce określającej liczbę wybieranych radnych w okręgu, liczbę „3” zastępuje się liczbą „4”;

2) Granice okręgu wyborczego Nr 2 obejmują następujące ulice:

Odolanowska, Aleja Klonowicza, Krótka, Myśliwska,

3) Granice okręgu okręgu wyborczego Nr 3 obejmują następujące ulice:

Nowa, Kaliska, Ceglarska, Polna, Poznańska, Rynkowa,
Szkołna, Nowokościelna, Młyńska, Wąska,

4) W okręgu wyborczym Nr 4:

a) Granice okręgu wyborczego obejmują następujące
ulice:

Rynek, Strzelecka, Piotra Zielezińskiego, Starokościelna,
Os. A.B. Ciechańskiego, Uciechowska, Rolnicza,

b) w rubryce określającej liczbę wybieranych radnych
w okręgu, liczbę „3” zastępuje się liczbą „2”.

5) Granice okręgu okręgu wyborczego Nr 5 obejmują nastę-
pujące ulice:

XXX-lecia PRL, Sadownicza, Adama Asnyka, Wiosny
Ludów, Władysława Broniewskiego, Leona Piątka, Wro-
cławska.

§2. Jednolity wykaz okręgów wyborczych, ich granic
i numerów oraz liczbę radnych wybieranych w każdym okrę-
gu z uwzględnieniem zmian, o których mowa w §1, określa
załącznik do niniejszej uchwały, stanowiący jej integralną
część.

§3. Traci moc uchwała Nr 177/XXV/2006 Rady Miejskiej
w Sulmierzycach z dnia 25 kwietnia 2006 r. w sprawie zmian
w podziale Miasta Sulmierzyce na okręgi wyborcze, ich granic
i numerów oraz liczby wybieranych radnych w każdym okręgu.

§4. Wykonanie uchwały powierza się Burmistrzowi Mia-
sta Sulmierzyce.

§5. Uchwała wchodzi w życie z dniem podjęcia i podlega
ogłoszeniu w Dzienniku Urzędowym Województwa Wielko-
polskiego oraz podaniu do publicznej wiadomości w sposób
zwyczajowo przyjęty.

Przewodniczący
Rady Miejskiej
(-) *Marian Mazurkiewicz*

Załącznik do uchwały
Nr 189/XXVII/2006
Rady Miejskiej w Sulmierzycach
z dnia 24 lipca 2006r.

MIASTO SULMIERZYCE

Numer okręgu wyborczego	Granice okręgu	Liczba radnych wybieranych w okręgu
1	Błonie, Krotoszyńska, Granowice, Powstańców Wielkopolskich, Ks. Jana Siwickiego, Gen. Tadeusza Kutrzeby, Jarosława Strzyńskiego, Gen. Władysława Sikorskiego, Prof. Ignacego Laskowskiego, Gen. Karola Świerczewskiego, Konstantego Mazurka, Ignacego Paderewskiego, Stanisława Kamińskiego, Marcina Klauzega, Płk. Wojciecha Tyczyńskiego, Józefa Mancfeldowskiego, Leśna	4
2	Odolanowska, Aleja Klonowicza, Krótka, Myśliwska	3
3	Nowa, Kaliska, Ceglarska, Polna, Poznańska, Rynkowa, Szkołna, Nowokościelna, Młyńska, Wąska	3
4	Rynek, Strzelecka, Piotra Zielezińskiego, Starokościelna, Os. A.B. Ciechańskiego, Uciechowska, Rolnicza	2
5	XXX-lecia PRL, Sadownicza, Adama Asnyka, Wiosny Ludów, Władysława Broniewskiego, Leona Piątka, Wrocławska	3

3626

UCHWAŁA Nr XLVII/191/06 RADY GMINY GODZIESZE WIELKIE

z dnia 26 lipca 2006 r.

w sprawie uchylenia uchwały Rady Gminy Godziesze Wielkie

Na podstawie art. 92 ustawy z dnia 16 lipca 1998 r. – Ordynacja wyborcza do rad gmin, rad powiatów i sejmików województw (Dz.U. z 2003 r. Nr 159, poz. 1547, z 2004 r. Nr 25, poz. 219, Nr 102, poz. 1055, Nr 167, poz. 1760, z 2006 r. Nr 17, poz. 128, Nr 34, poz. 242) uchwała się, co następuje:

§1. Uchyla się uchwałę Nr XLV/184/06 Rady Gminy Godziesze Wielkie z dnia 8 czerwca 2006 r. w sprawie zmian w podziale Gminy Godziesze Wielkie na okręgi wyborcze, ich granic i numerów oraz liczby wybieranych radnych w każdym okręgu.

§2. Wykonanie uchwały powierza się Wójtowi Gminy Godziesze Wielkie.

§3. Uchwała wchodzi w życie z dniem podjęcia i podlega ogłoszeniu w Dzienniku Urzędowym Województwa Wielkopolskiego oraz podaniu do publicznej wiadomości w sposób zwyczajowo przyjęty.

Przewodniczący
Rady Gminy Godziesze Wielkie
(-) Józef Szymański

3627

UCHWAŁA Nr XLVII/192/06 RADY GMINY GODZIESZE WIELKIE

z dnia 26 lipca 2006 r.

w sprawie zmiany liczby radnych wybieranych do Rady Gminy Godziesze Wielkie w okręgach wyborczych Nr 3 i Nr 10

Na podstawie art. 92 ustawy z dnia 16 lipca 1998 r. – Ordynacja wyborcza do rad gmin, rad powiatów i sejmików województw (Dz.U. z 2003 r. Nr 159, poz. 1547, z 2004 r. Nr 25, poz. 219, Nr 102, poz. 1055, Nr 167, poz. 1760, z 2006 r. Nr 17, poz. 128, Nr 34, poz. 242) uchwała się, co następuje:

§1. W podziale Gminy Godziesze Wielkie na okręgi wyborcze ustalonym uchwałą Rady Gminy Godziesze Wielkie Nr 181/XXXII/2002 z dnia 26 czerwca 2002 r. w sprawie podziału gminy Godziesze Wielkie na okręgi wyborcze, ustalenia ich granic i numerów oraz liczby radnych wybieranych w każdym okręgu, wprowadza się następujące zmiany:

- 1) w okręgu wyborczym Nr 3, w rubryce określającej liczbę wybieranych radnych w okręgu, liczbę „2” zastępuje się liczbą „1”;
- 2) w okręgu wyborczym Nr 10, w rubryce określającej liczbę wybieranych radnych w okręgu, liczbę „1” zastępuje się liczbą „2”;
- 3) w okręgu wyborczym Nr 11, w rubryce określającej granice okręgu wyborczego, wyrazy „Kakawa Nowa, Kakawa

Stara” zastępuje się wyrazami „Nowa Kakawa, Stara Kakawa”;

- 4) w okręgu wyborczym Nr 12, w rubryce określającej granice okręgu wyborczego, wyrazy „Kakawa Kolonia” zastępuje się wyrazami „Kakawa-Kolonia”.

§2. Jednolity wykaz okręgów wyborczych, ich granic i numerów oraz liczbę radnych wybieranych w każdym okręgu z uwzględnieniem zmian, o których mowa w §1, określa załącznik do niniejszej uchwały, stanowiący jej integralną część.

§3. Wykonanie uchwały powierza się Wójtowi Gminy Godziesze Wielkie.

§4. Uchwała wchodzi w życie z dniem podjęcia i podlega ogłoszeniu w Dzienniku Urzędowym Województwa Wielkopolskiego oraz podaniu do publicznej wiadomości w sposób zwyczajowo przyjęty.

Przewodniczący
Rady Gminy Godziesze Wielkie
(-) Józef Szymański

Załącznik
do uchwały Nr XLVII/192/06
Rady Gminy Godziesze Wielkie
z dnia 26 lipca 2006 r.

GMINA GODZIESZE WIELKIE

Numer okręgu	Granice okręgu wyborczego	Liczba wybieranych radnych w okręgu
1	Biała, Końska Wieś	1
2	Godziesze Małe	1
3	Godziesze Wielkie, Godzieszki	1
4	Skrzatki, Takomyśle, Zajączki Bankowe	1
5	Bałoś, Stobno Wieś	1
6	Józefów, Stobno Siódme	1
7	Kąpie, Zadowice	1
8	Wola Droszewska	1
9	Borek	1
10	Wolica	2
11	Nowa Kakawa, Stara Kakawa	1
12	Kakawa-Kolonia, Krzemionka, Rafałów	1
13	Saczyn	1
14	Żydów	1
Razem		15

3628

UCHWAŁA Nr XLI/245/2006 RADY GMINY W BARANOWIE

z dnia 27 lipca 2006 r.

w sprawie zmiany liczby radnych wybieranych do Rady Gminy w Baranowie w okręgach wyborczych Nr 1 i Nr 4

Na podstawie art. 92 ustawy z dnia 16 lipca 1998 r. – Ordynacja wyborcza do rad gmin, rad powiatów i sejmików województw (Dz.U. z 2003 r. Nr 159, poz.1547, z 2004 r. Nr 25, poz. 219, Nr 102, poz. 1055, Nr 167, poz. 1760, z 2006 r. Nr 17, poz. 128, Nr 34, poz. 242) uchwala się, co następuje:

§1. W podziale Gminy Baranów na okręgi wyborcze ustalonym uchwałą Rady Gminy w Baranowie Nr XXXVIII/220/2002 z dnia 9 lipca 2002 r. w sprawie podziału gminy Baranów na okręgi wyborcze, ustalenia ich granic i numerów oraz liczby radnych wybieranych w każdym okręgu, wprowadza się następujące zmiany:

1) w okręgu wyborczym Nr 1, w rubryce określającej liczbę wybieranych radnych w okręgu, liczbę „3” zastępuje się liczbą „4”;

2) w okręgu wyborczym Nr 4, w rubryce określającej liczbę wybieranych radnych w okręgu, liczbę „2” zastępuje się liczbą „1”;

§2. Jednolity wykaz okręgów wyborczych, ich granic i numerów oraz liczbę radnych wybieranych w każdym okręgu z uwzględnieniem zmian, o których mowa w §1, określa załącznik do niniejszej uchwały, stanowiący jej integralną część.

§3. Wykonanie uchwały powierza się Wójtowi Gminy Baranów.

§4. Uchwała wchodzi w życie z dniem podjęcia i podlega ogłoszeniu w Dzienniku Urzędowym Województwa Wielkopolskiego oraz podaniu do publicznej wiadomości w sposób zwyczajowo przyjęty.

Z-ca Przewodniczącego
Rady Gminy
(-) *Zofia Latusek*

Załącznik
do uchwały Nr XLI/245/2006
Rady Gminy w Baranowie
z dnia 27 lipca 2006 r.

GMINA BARANÓW

Numer okręgu	Granice okręgu wyborczego (wsie)	Liczba wybieranych radnych w okręgu
1	Baranów	4
2	Donaborów	1
3	Jankowy	1
4	Grębanin	1
5	Łęka Mroczeńska,	1
6	Żurawiniec, Marianka Mroczeńska	1
7	Mroczeń, Joanka	3
8	Słupia pod Kępem	3
	Razem:	15

3629

UCHWAŁA Nr XLI/246/2006 RADY GMINY W BARANOWIE

z dnia 27 lipca 2006 r.

w sprawie ustalenia liczby punktów sprzedaży napojów zawierających powyżej 4,5% alkoholu (z wyjątkiem piwa)

Na podstawie art. 12 ust. 1 ustawy z dnia 26 października 1982 r. o wychowaniu w trzeźwości i przeciwdziałaniu alkoholizmowi (Dz.U. z 2002 r. Nr 147, poz. 1231 ze zmianami) uchwala się, co następuje :

§1. Uchwala się dla tereny gminy liczbę punktów sprzedaży napojów zawierających powyżej 4,5% alkoholu (z wyjątkiem piwa):

- 1) do spożycia poza miejscem sprzedaży - 33 punkty,
- 2) do spożycia w miejscu sprzedaży - 15 punktów.

§2. Wykonanie uchwały powierza się Wójtowi.

§3. Traci moc uchwała Nr XVII/89/2004 Rady Gminy w Baranowie z dnia 29 marca 2004 r.

§4. Uchwała wchodzi w życie po upływie 14 dni od dnia ogłoszenia w Dzienniku Urzędowym Województwa Wielkopolskiego.

Z-ca Przewodniczącego
Rady Gminy
(-) *Zofia Latusek*

3630

UCHWAŁA Nr XXIX/193/06 RADY GMINY CZERMIN

z dnia 27 lipca 2006 r.

w sprawie zwolnienia z opłaty stałej zgłoszenia o dokonanie wpisu do ewidencji działalności gospodarczej

Na podstawie art.18 ust.2 pkt.8 ustawy z dnia 8 marca 1990r. o samorządzie gminnym (Dz.U. z 2001 r. Nr 142, poz. 1591 z późniejszymi zmianami) oraz art. 7a ust. 3 ustawy z dnia 19 listopada 1999 r. Prawo działalności gospodarczej (Dz.U. Nr 101, poz.1178 z późniejszymi zmianami) - uchwala się, co następuje:

§1. 1. Zwalnia się z opłaty stałej zgłoszenie o dokonanie wpisu do ewidencji działalności gospodarczej osoby, które po raz pierwszy podjęły działalność gospodarczą i są osobami bezrobotnymi w rozumieniu ustawy z dnia 20 kwietnia 2004 roku o promocji zatrudnienia i instrumentach rynku pracy.

2. Zwolnienie, o którym mowa w ust. 1 , przysługuje na wniosek uprawnionego.

§2. Wykonanie uchwały powierza się Wójtowi Gminy.

§3. Uchwała wchodzi w życie po upływie 14 dni od ogłoszenia w Dzienniku Urzędowym województwa wielkopolskiego.

Z-ca Przewodniczącego
Rady Gminy Czermin
(-) *inż. Stanisław Sąsiadek*

3631

UCHWAŁA Nr XXXI/208/2006 RADY MIEJSKIEJ GRABOWA NAD PROSNĄ

z dnia 8 sierpnia 2006 r.

zmieniająca uchwałę w sprawie nadania statutu Miejsko-Gminnemu Ośrodkowi Pomocy Społecznej w Grabowie nad Prosną

Na podstawie art. 7 ust. 1 pkt 6, art. 18 ust. 1, art. 40 ust. 2, pkt 2 ustawy z dnia 8 marca 1990 r. o samorządzie gminnym (Dz.U. 2001 r. Nr 142, poz. 1591 z późn. zm.) oraz art. 110 ust. 1 ustawy z dnia 12 marca 2004 r. o pomocy społecznej (Dz.U. Nr. 64, poz. 593 z późn. zm.) uchwala się, co następuje:

§1. W statucie Miejsko - Gminnego Ośrodka Pomocy Społecznej w Grabowie nad Prosną stanowiącym załącznik do uchwały Nr XV/114/2004 Rady Miejskiej Grabowa nad Prosną z dnia 29 czerwca 2004 r. w sprawie nadania statutu Miejsko-Gminnemu Ośrodkowi Pomocy Społecznej w Grabowie nad Prosną w §1 pkt 4 otrzymuje brzmienie:

„4) ustawy z dnia 30 czerwca 2005 r. o finansach publicznych (Dz.U. Nr 249, poz. 2104, z późn. zm.).”

§2. Wykonanie uchwały powierza się Burmistrzowi Miasta i Gminy Grabów nad Prosną.

§3. Uchwała wchodzi w życie po upływie 14 dni od dnia ogłoszenia w Dzienniku Urzędowym Województwa Wielkopolskiego.

Przewodnicząca
Rady Miejskiej
(-) Grażyna Jaszczyk

3632

UCHWAŁA Nr XLV/292/2006 RADY MIEJSKIEJ W KĘPNIE

z dnia 10 sierpnia 2006 r.

w sprawie szczegółowych zasad i trybu umarzania, odraczania lub rozkładania na raty spłat należności pieniężnych, do których nie stosuje się przepisów ustawy – Ordynacja podatkowa, oraz wskazania organów lub osób do tego uprawnionych

Na podstawie art. 18 ust. 2 pkt 15 ustawy z dnia 8 marca 1990 r. o samorządzie gminnym (Dz.U. z 2001 r. Nr 142 poz. 1591, z 2002 r. Nr 23 poz. 220, Nr 62 poz. 558, Nr 113 poz. 984, Nr 153 poz. 1271 i Nr 214 poz. 1806, z 2003 r. Nr 80, poz. 717 i Nr 162 poz. 1568, z 2004 r. Nr 102, poz. 1055, Nr 116, poz. 1203 i Nr 167, poz. 1759 z 2005 r. Nr 172, poz. 1441 i Nr 175, poz. 1457 oraz z 2006 r. Nr 17, poz. 128) oraz art. 43 ustawy z dnia 30 czerwca 2005 r. o finansach publicznych (Dz.U. z 2005 r. Nr 249 poz. 2104 oraz z 2006 r. Nr 45 poz. 319), uchwala się co następuje:

§1. Określa się szczegółowe zasady umarzania, odraczania terminu spłaty oraz rozkładania na raty należności pieniężnych, zwanych dalej „wierzytelnościami”, do których nie stosuje się ustawy z dnia 29 sierpnia 1997 r. Ordynacja podatkowa (Tekst jednolity: Dz.U. z 2005 r. Nr 8, poz. 60

z późniejszymi zmianami), przypadających Gminie Kępno oraz jej jednostkom organizacyjnym.

§2. Wierzytelność może zostać umorzona w całości lub w części, jeżeli:

- 1) nie została wyegzekwowana w toku zakończonego postępowania likwidacyjnego lub upadłościowego,
- 2) nie można ustalić dłużnika lub dłużnik zmarł,
- 3) nie można ustalić miejsca pobytu dłużnika,
- 4) ściąganie wierzytelności zagraża ważnym interesom dłużnika, a w szczególności jego egzystencji,
- 5) zachodzi uzasadnione przypuszczenie, że w postępowaniu egzekucyjnym nie uzyska się kwoty wyższej od kosztów

dochodzenia i egzekucji tej wierzytelności lub postępowanie egzekucyjne okazało się bezskuteczne.

2. Umorzenie wierzytelności w wypadkach określonych w ust. 1 pkt 1, 4 i 5 może nastąpić na wniosek dłużnika, a w przypadkach określonych w ust. 1 pkt 1, 2, 3 i 5 również z urzędu.

§3. 1. Do umorzenia wierzytelności przypadających Gminie Kępno uprawniony jest Burmistrz Miasta i Gminy Kępno.

2. Do umarzania wierzytelności przypadających jednostkom organizacyjnym Gminy Kępno uprawniony jest:

1) kierownik jednostki organizacyjnej Gminy – jeżeli wartość wierzytelności nie przekracza jednokrotności kwoty przeciętnego miesięcznego wynagrodzenia w roku poprzedzającym podjęcie decyzji o umorzeniu, ogłoszonego w Dzienniku Urzędowym Rzeczypospolitej Polskiej „Monitor Polski” przez Prezesa Głównego Urzędu Statystycznego dla celów naliczenia odpisu na zakładowy fundusz świadczeń socjalnych, pod warunkiem, że wierzytelność powstała w okresie 12 miesięcy poprzedzających datę załatwienia sprawy i całkowita nieściągalność została potwierdzona protokołem organu właściwego do prowadzenia postępowania egzekucyjnego,

2) Burmistrz – jeżeli wartość wierzytelności przekracza jednokrotność kwoty przeciętnego miesięcznego wynagrodzenia, o którym mowa w pkt. 1.

3. Jeżeli wartość wierzytelności jest wyższa niż pięciokrotność kwoty przeciętnego miesięcznego wynagrodzenia, o którym mowa w ust. 2 pkt. 1 – Burmistrz Miasta i Gminy Kępno zobowiązany jest zasięgnąć opinii Komisji Gospodarczej i Budżetu Rady Miejskiej w Kępnie.

4. Przez wartość wierzytelności, o których mowa w ust. 1 i 2 rozumie się należność główną.

§4. W przypadkach uzasadnionych względami społecznymi lub gospodarczymi organy lub osoby wymienione w §3, na wniosek dłużnika, mogą odroczyć termin zapłaty całości lub części wierzytelności, bądź rozłożyć spłatę wierzytelności na raty, biorąc pod uwagę możliwości płatnicze dłużnika oraz uzasadniony interes Gminy.

§5. Organy lub osoby uprawnione do umorzenia, odraczania lub rozkładania na raty wierzytelności są również uprawnione do umarzania, odraczania lub rozkładania na raty odsetek oraz innych należności ubocznych dotyczących tych wierzytelności.

§6. Umorzenie, odroczenie terminu zapłaty lub rozłożenie na raty wierzytelności następuje:

1) w odniesieniu do wierzytelności o charakterze administracyjno-prawnym

- w drodze decyzji,

2) w odniesieniu do wierzytelności wynikających ze stosunków cywilno-prawnych

- w drodze umowy lub w formie jednostronnego oświadczenia woli.

§7. 1. Kierownicy jednostek organizacyjnych Gminy przedstawiają Burmistrzowi Miasta i Gminy Kępno półroczne i roczne sprawozdania z realizacji postanowień niniejszej uchwały, w terminie do dnia:

1) 31 lipca za I półrocze danego roku,

2) 28 lutego roku następującego po roku budżetowym, za dany rok budżetowy.

2. Burmistrz Miasta i Gminy Kępno przedstawia Radzie Miejskiej w Kępnie informacje dotyczące zakresu umorzonych wierzytelności oraz ulg udzielonych w trybie określonym w §2 i §4, w terminie do dnia:

1) 31 sierpnia za I półrocze danego roku,

2) 20 marca roku następującego po roku budżetowym, za dany rok budżetowy.

3. Wzór sprawozdania, o którym mowa w ust. 1, określa załącznik do uchwały.

§8. Wykonanie uchwały powierza się Burmistrzowi Miasta i Gminy Kępno.

§9. Uchwała podlega ogłoszeniu w Dzienniku Urzędowym Województwa Wielkopolskiego.

Uchwała wchodzi w życie po upływie 14 dni od dnia ogłoszenia niniejszej uchwały w Dzienniku Urzędowym Województwa Wielkopolskiego.

Przewodniczący
Rady Miejskiej
(-) mgr inż. Andrzej Stachowiak

pieczęć jednostki organizacyjnej		SPRAWOZDANIE Z DOKONANYCH UMORZEŃ, ODROCZEŃ LUB ROZŁOŻEŃ NA RATY NALEŻNOŚCI PIENIĘŻNYCH JEDNOSTEK ORGANIZACYJNYCH GMINY KĘPNO NA PODSTAWIE UCHWAŁY NR...../2006 RADY MIEJSKIEJ W KĘPNIE Z DNIA2006 R. od początku roku do końca ...półrocza.....roku						Adresat: Burmistrz Miasta i Gminy Kępno	
Lp.	Rodzaj zastosowanej ulgi (wpisać odpowiednio: umorzenie, odroczenie albo rozłożenie na raty)	Nazwisko lub nazwa oraz miejscowość zamieszkania lub siedziby dłużnika	Symbol dłużnika*	Kwota wierzycelności	Kwota umorzenia, odroczenia, rozłożenia na raty		Liczba rat	Termin odroczenia, rozłożenia na raty (ostatnia rata)	Podstawa prawna powstałej wierzycelności
					na należność główną	odsetki i na należności uboczne			
1	2	3	4	5	6	7	8	9	10

Główny księgowy		(dzień, miesiąc, rok)		kierownik jednostki
-----------------	--	-----------------------	--	---------------------

* Wstawić odpowiednio:

F – osoba fizyczna

P – osoba prawna

J – jednostka organizacyjna nie posiadająca osobowości

3633

UCHWAŁA Nr XLV/294/2006 RADY MIEJSKIEJ W KĘPNIE

z dnia 10 sierpnia 2006 r.

w sprawie uchwalenia regulaminu korzystania z placów zabaw dla dzieci usytuowanych na obszarze Gminy Kępno

Na podstawie art. 40 ust. 2 pkt 4 i art. 41 ust. 1 ustawy z dnia 8 marca 1990 r. o samorządzie gminnym (Dz.U. z 2001 r. Nr 142, poz. 1591, z 2002 r. Nr 23, poz. 220, Nr 62, poz. 558, Nr 113, poz. 984, Nr 153, poz. 1271 i Nr 214, poz. 1806, z 2003 r. Nr 80, poz. 717 i Nr 162, poz. 1568, z 2004 r. Nr 102, poz. 1055, Nr 116, poz. 1203 i Nr 167, poz. 1759, z 2005 r. Nr 172, poz. 1441 i Nr 175, poz. 1457 oraz z 2006 r., Nr 17, poz. 128) uchwala się:

**REGULAMIN KORZYSTANIA Z PLACÓW ZABAW DLA
DZIECI USYTUOWANYCH NA OBSZARZE GMINY KĘPNO**

§1. Regulamin obowiązuje na działkach gruntu stanowiących własność Gminy Kępno, wydzielonych fizycznie pod place zabaw, oznakowanych stosownymi tablicami jako place zabaw dla dzieci.

§2. Plac zabaw przeznaczony jest dla dzieci od lat 3.

§3. Na placu zabaw zabrania się :

- 1) wykopywania i wycinania drzew lub krzewów, z wyjątkiem drzew lub krzewów, na które uzyskano zezwolenia wymagane odrębnymi przepisami,
- 2) niszczenia i uszkodzania roślinności, w tym drzew i krzewów,
- 3) niszczenia elementów urządzeń zabawowych, sportowych oraz wszelkich innych elementów małej architektury,
- 4) korzystania z urządzeń zabawowych, sportowych oraz wszelkich innych elementów małej architektury dzieciom do lat 7 bez opieki osoby dorosłej,
- 5) jazdy i parkowania pojazdów samochodowych z wyjątkiem pojazdów służb komunalnych oraz pojazdów uprzywilejowanych,

- 6) palenia ognisk,
- 7) zaśmiecania terenu oraz tworzenia dzikich wysypisk,
- 8) wnoszenia lub spożywania napojów alkoholowych, w tym także piwa lub przebywania w stanie nietrzeźwym,
- 9) palenia tytoniu,
- 10) wprowadzania psów i kotów.

§4. Na placu zabaw należy przestrzegać następujących reguł :

- 1) nie wolno jeździć rowerem ani grać w piłkę,
- 2) nie wolno wchodzić na dachy wież i domków,
- 3) nie wolno wchodzić nogami na huśtawkę i przeplotnię,
- 4) nie wolno na jednoosobowej huśtawce huśtać się we dwoje.

§5. Osoby nie przestrzegające postanowień regulaminu podlegają odpowiedzialności za popełnienie wykroczeń z art. 51, 54, 77, 98, 144, 145 ustawy z dnia 20 maja 1971 r. – Kodeks wykroczeń (Dz.U. Nr 12, poz. 114 z późn. zm.) oraz z art. 43¹ ustawy z dnia 26 października 1982 r. o wychowaniu w trzeźwości i przeciwdziałaniu alkoholizmowi (Dz.U. z 2002 r. Nr 147, poz. 1231 z późn. zm.).

§6. Wykonanie uchwały powierza się Burmistrzowi Miasta i Gminy Kępno.

§7. 1. Uchwała podlega ogłoszeniu w Dzienniku Urzędowym Województwa Wielkopolskiego, na tablicy ogłoszeń Urzędu Miasta i Gminy w Kępnie, a także wywieszeniu na placach zabaw usytuowanych na obszarze Gminy Kępno.

2. Uchwała wchodzi w życie po upływie 14 dni od dnia ogłoszenia w Dzienniku Urzędowym Województwa Wielkopolskiego.

Przewodniczący
Rady Miejskiej
(–) mgr inż. Andrzej Stachowiak

3634

UCHWAŁA Nr XLV/295/2006 RADY MIEJSKIEJ W KĘPNIE

z dnia 10 sierpnia 2006 r.

w sprawie uchwalenia regulaminu korzystania z boiska usytuowanego w Kępnie przy Al. Marcinkowskiego

Na podstawie art. 40 ust. 2 pkt 4 i art. 41 ust. 1 ustawy z dnia 8 marca 1990 r. o samorządzie gminnym (Dz.U. z 2001 r. Nr 142, poz. 1591, z 2002 r. Nr 23, poz. 220, Nr 62, poz. 558, Nr 113, poz. 984, Nr 153, poz. 1271 i Nr 214, poz. 1806, z 2003 r. Nr 80, poz. 717 i Nr 162, poz. 1568, z 2004 r. Nr 102, poz. 1055, Nr 116, poz. 1203 i Nr 167, poz. 1759, z 2005 r. Nr 172, poz. 1441 i Nr 175, poz. 1457 oraz z 2006 r., Nr 17, poz. 128) uchwala się :

REGULAMIN KORZYSTANIA Z BOISKA USYTUOWANEGO W KĘPNIE PRZY AL. MARCINKOWSKIEGO

§1. Regulamin obowiązuje na boisku usytuowanym w Kępnie przy Al. Marcinkowskiego na nieruchomości grunтовой stanowiącej mienie komunalne Gminy Kępno, zwanym dalej „obiektem”.

§2. 1. Obiekt przeznaczony jest do gry w:

- 1) piłkę nożną,
- 2) piłkę ręczną,
- 3) piłkę siatkową,
- 4) tenis ziemny.

2. Obiekt udostępniany jest przez cały rok, od poniedziałku do niedzieli w godzinach od 8.00 do 22.00.

3. Obiektem zarządza Dyrektor Kępińskiego Ośrodka Sportu i Rekreacji.

§3. 1. Z obiektu korzystać mogą szkoły, organizacje pozarządowe, zakłady pracy i osoby prywatne, po uprzednim dokonaniu rezerwacji obiektu.

2. Korzystanie z obiektu jest bezpłatne.

§4. 1. Rezerwacji obiektu można dokonywać wyłącznie osobiście.

2. W przypadku dzieci i młodzieży do lat 16 rezerwacji dokonuje rodzic, bądź opiekun za okazaniem legitymacji szkolnej i wyrażeniu pisemnej zgody na korzystanie z obiektu.

3. Rezerwacji obiektu przez organizacje pozarządowe dokonuje zarząd organizacji zgodnie ze statutową zasadą reprezentacji organizacji, za okazaniem aktualnego odpisu z Krajowego Rejestru Sądowego lub innego rejestru organizacji oraz listy członków stowarzyszenia będących korzystać z obiektu.

4. Minimalny czas rezerwacji obiektu wynosi 1 godzinę.

5. Osoba dokonująca rezerwacji konkretnego terminu na minimum miesiąc „z góry”, ma pierwszeństwo przy rezerwacji tego samego terminu w kolejnym miesiącu.

6. Osoby dokonujące rezerwacji obiektu zobowiązane są do punktualnego rozpoczęcia i zakończenia gry, zgodnie

z dokonaną rezerwacją. Opóźnienie czasu rozpoczęcia gry z winy rezerwujących obiekt, nie uprawnia ich do przedłużenia czasu pobytu na obiekcie poza godzinami dokonanej rezerwacji.

§5. 1. Osoby korzystające z obiektu zobowiązane są do posiadania stroju sportowego i obuwia z podeszwą przystosowaną do gry na sztucznej murawie oraz, w przypadku dzieci do lat 16, legitymacji szkolnej. Zabrania się gry w tzw. korkotrankach.

2. Obsługa obiektu ma prawo odmówić wstępu na obiekt osobom bez odpowiedniego obuwia, stroju sportowego lub legitymacji szkolnej.

§6. Osoby korzystające z obiektu są zobowiązane do zakończenia gry na 5 minut przed wyznaczoną godziną zakończenia zajęć, w celu umożliwienia przygotowania obiektu dla kolejnych graczy.

§7. Instruktorzy prowadzący zajęcia z dziećmi i młodzieżą niepełnoletnią zobowiązani są do przybycia na 15 minut przed planowaną godziną rozpoczęcia zajęć i opuszczenia obiektu po wyjściu ostatniego z uczestników zajęć.

§8. Wszyscy korzystający z obiektu zobowiązani są do korzystania z niego zgodnie z jego przeznaczeniem oraz do stosowania się do poleceń i wskazówek obsługi obiektu.

§9. Do obsługi wszelkich urządzeń służących do przygotowania obiektu upoważniona jest wyłącznie obsługa obiektu.

§10. Osoby, które zniszczą lub uszkodzą wyposażenie obiektu zobowiązane są do pokrycia kosztów jego naprawy lub odtworzenia. Za szkody wyrządzone przez dzieci odpowiada opiekun grupy oraz rodzice.

§11. Na terenie obiektu obowiązuje całkowity zakaz wnoszenia, spożywania napojów alkoholowych, przebywania w stanie nietrzeźwym oraz palenia tytoniu.

§12. Wykonanie uchwały powierza się Burmistrzowi Miasta i Gminy Kępno.

§13. 1. Uchwała podlega ogłoszeniu w Dzienniku Urzędowym Województwa Wielkopolskiego, na tablicy ogłoszeń Urzędu Miasta i Gminy w Kępnie, a także wywieszeniu na obiekcie.

2. Uchwała wchodzi w życie po upływie 14 dni od dnia ogłoszenia w Dzienniku Urzędowym Województwa Wielkopolskiego.

Przewodniczący
Rady Miejskiej
(-) mgr inż. Andrzej Stachowiak

3635

UCHWAŁA Nr XLIII/624/2006 RADY MIEJSKIEJ OSTROWA WIELKOPOLSKIEGO

z dnia 22 sierpnia 2006 r.

w sprawie nadania nazwy nowopowstałej ulicy w rejonie ulicy Strzeleckiej

Na podstawie: art. 18 ust. 2 pkt 13 ustawy z 8.03.1990 r. o samorządzie gminnym (tekst jednolity z 2001 r. Dz.U. Nr 142 poz.1591 ze zm.) Rada Miejska uchwala co następuje:

§1. Nadaje się nazwę nowopowstałej ulicy w rejonie ulicy Strzeleckiej, stanowiącą część działki nr 2/3 z arkusza mapy 1, obręb 85 oznaczonej na zał. planie literami A<—>A – ulicą ks. prałata Czesława Majorka.

§2. Wykonanie uchwały powierza się Prezydentowi Miasta Ostrowa Wielkopolskiego.

§3. Uchwała wchodzi w życie po 14 dniach od dnia jej opublikowania w Dzienniku Urzędowym Województwa Wielkopolskiego.

Przewodniczący
Rady Miejskiej
(-) *Lech Topolan*

skala 1:1000



Wojciech Gilewski

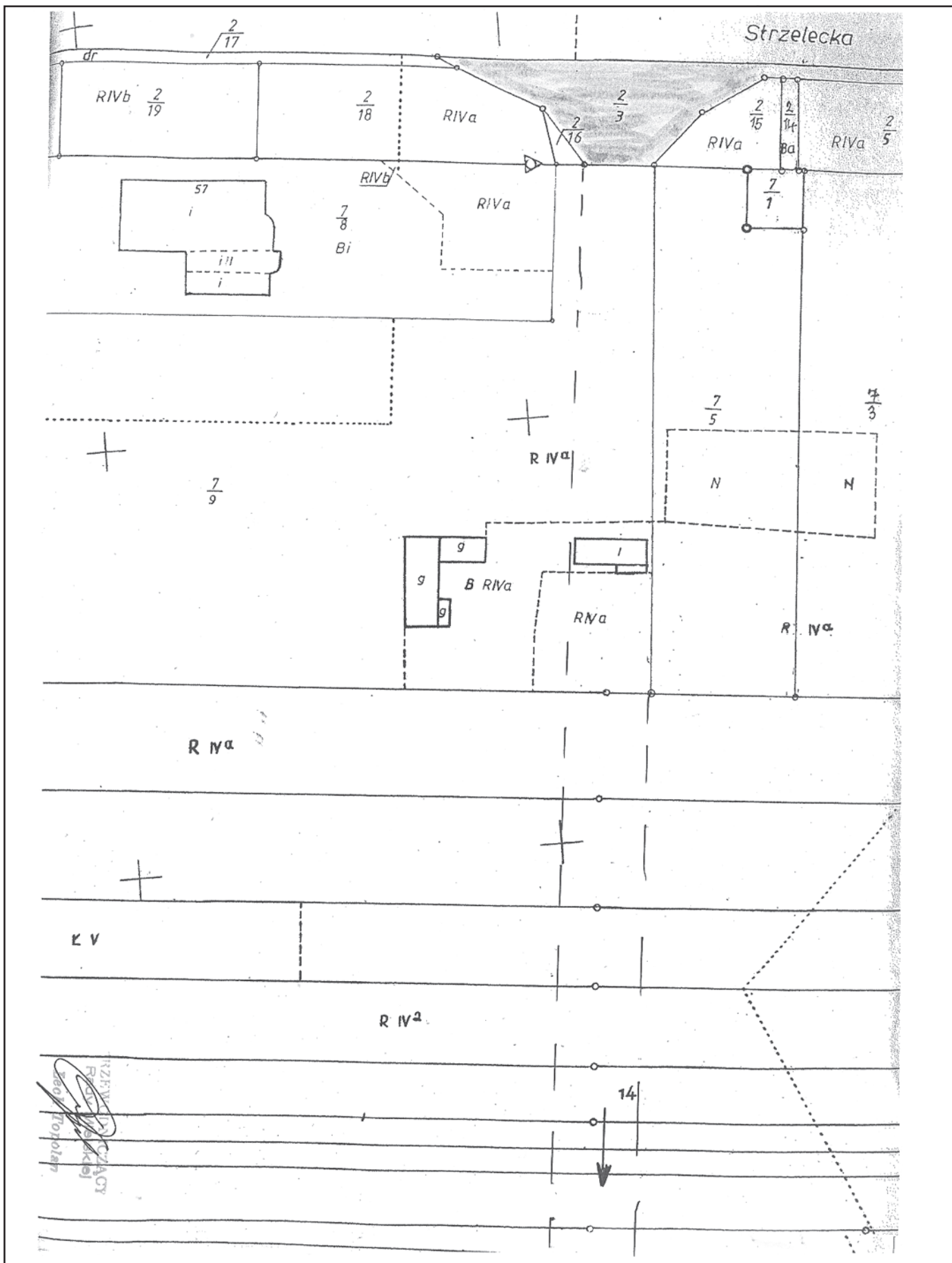

3636

UCHWAŁA Nr XLIII/625/2006 RADY MIEJSKIEJ OSTROWA WIELKOPOLSKIEGO

z dnia 22 sierpnia 2006 r.

w sprawie nadania nazwy nowopowstałej ulicy w rejonie ulicy Orzechowej

Na podstawie: art. 18 ust. 2 pkt 13 ustawy z 8.03.1990 r. o samorządzie gminnym (tekst jednolity z 2001 r. Dz.U. Nr 142 poz.1591 ze zm.) Rada Miejska uchwala co następuje:

§1. Nadaje się nazwę nowopowstałej ulicy w rejonie ulicy Orzechowej, stanowiącą działki nr:12/4, 13/4 z arkusza mapy 1, obręb 177 oznaczonej na zał. planie literami B<—>B – ulicą Mariana Grześczyka.

§2. Wykonanie uchwały powierza się Prezydentowi Miasta Ostrowa Wielkopolskiego.

§3. Uchwała wchodzi w życie po 14 dniach od dnia jej opublikowania w Dzienniku Urzędowym Województwa Wielkopolskiego.

Przewodniczący
Rady Miejskiej
(-) *Lech Topolan*

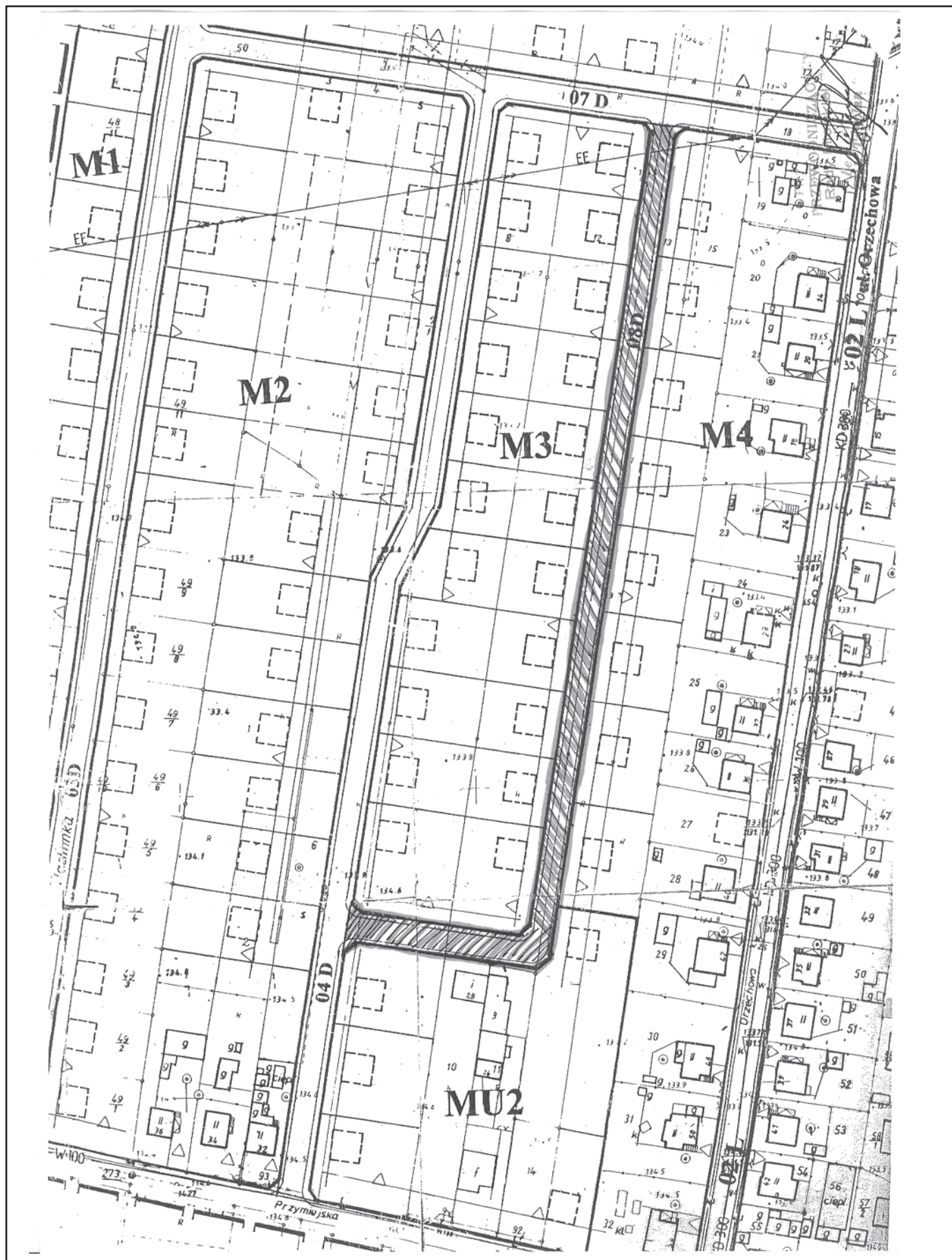

3637

UCHWAŁA Nr XLIII/626/2006 RADY MIEJSKIEJ OSTROWA WIELKOPOLSKIEGO

z dnia 22 sierpnia 2006 r.

w sprawie nadania nazwy nowopowstałej ulicy w rejonie ulicy Orzechowej

Na podstawie: art. 18 ust. 2 pkt 13 ustawy z 8.03.1990 r. o samorządzie gminnym (tekst jednolity z 2001 r. Dz.U. Nr 142 poz.1591 ze zm.) Rada Miejska uchwala co następuje:

§1. Nadaje się nazwę nowopowstałej ulicy w rejonie ulicy Orzechowej, stanowiącą działki nr: 15/4, 12/5 oraz cz. działki nr 18 z arkusza mapy 1, obręb 177 oznaczonej na zał. planie literami A<—>A – ulicą Kazimierza Pussaka.

§2. Wykonanie uchwały powierza się Prezydentowi Miasta Ostrowa Wielkopolskiego.

§3. Uchwała wchodzi w życie po 14 dniach od dnia jej opublikowania w Dzienniku Urzędowym Województwa Wielkopolskiego.

Przewodniczący
Rady Miejskiej
(-) *Lech Topolan*

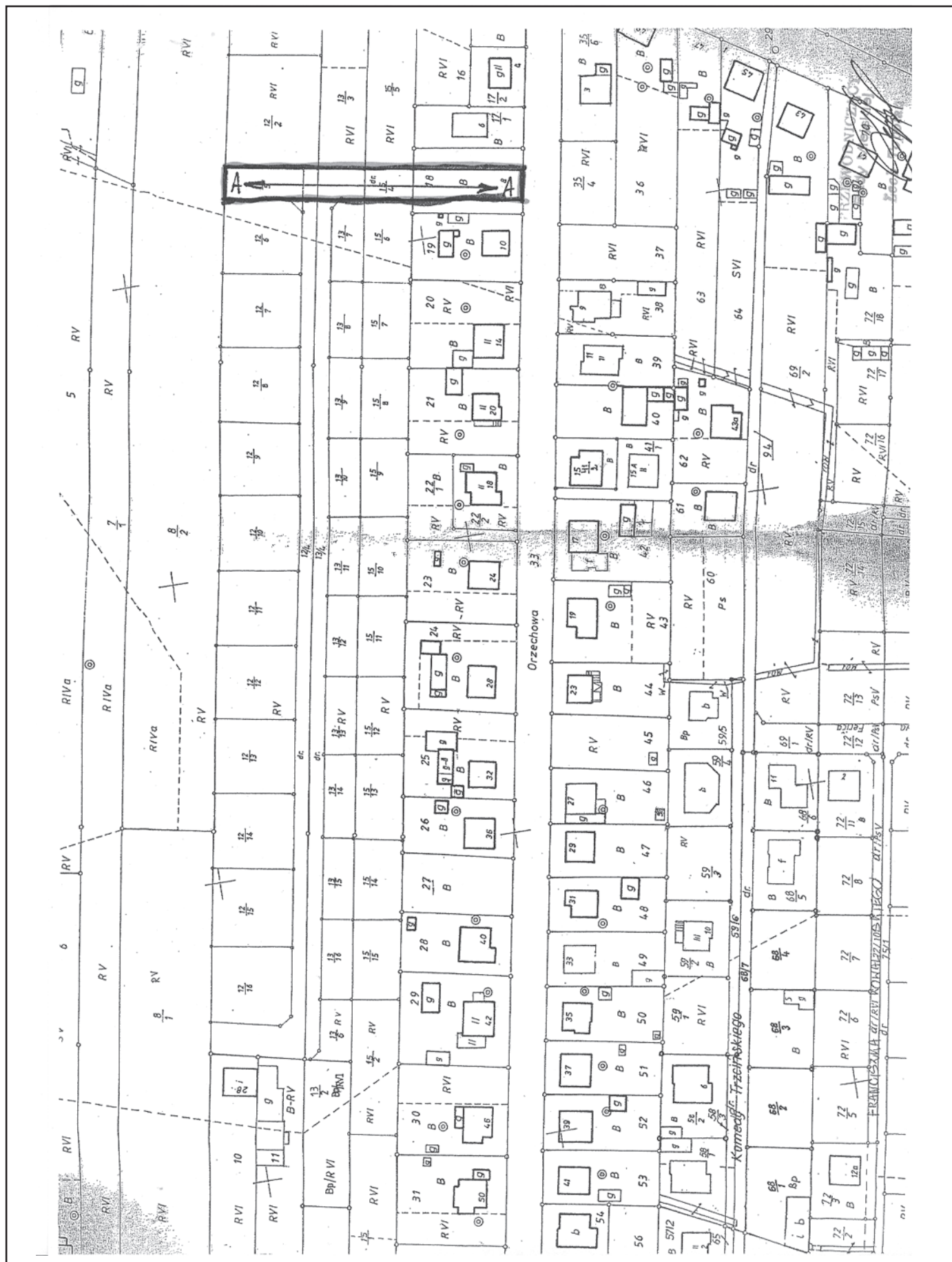

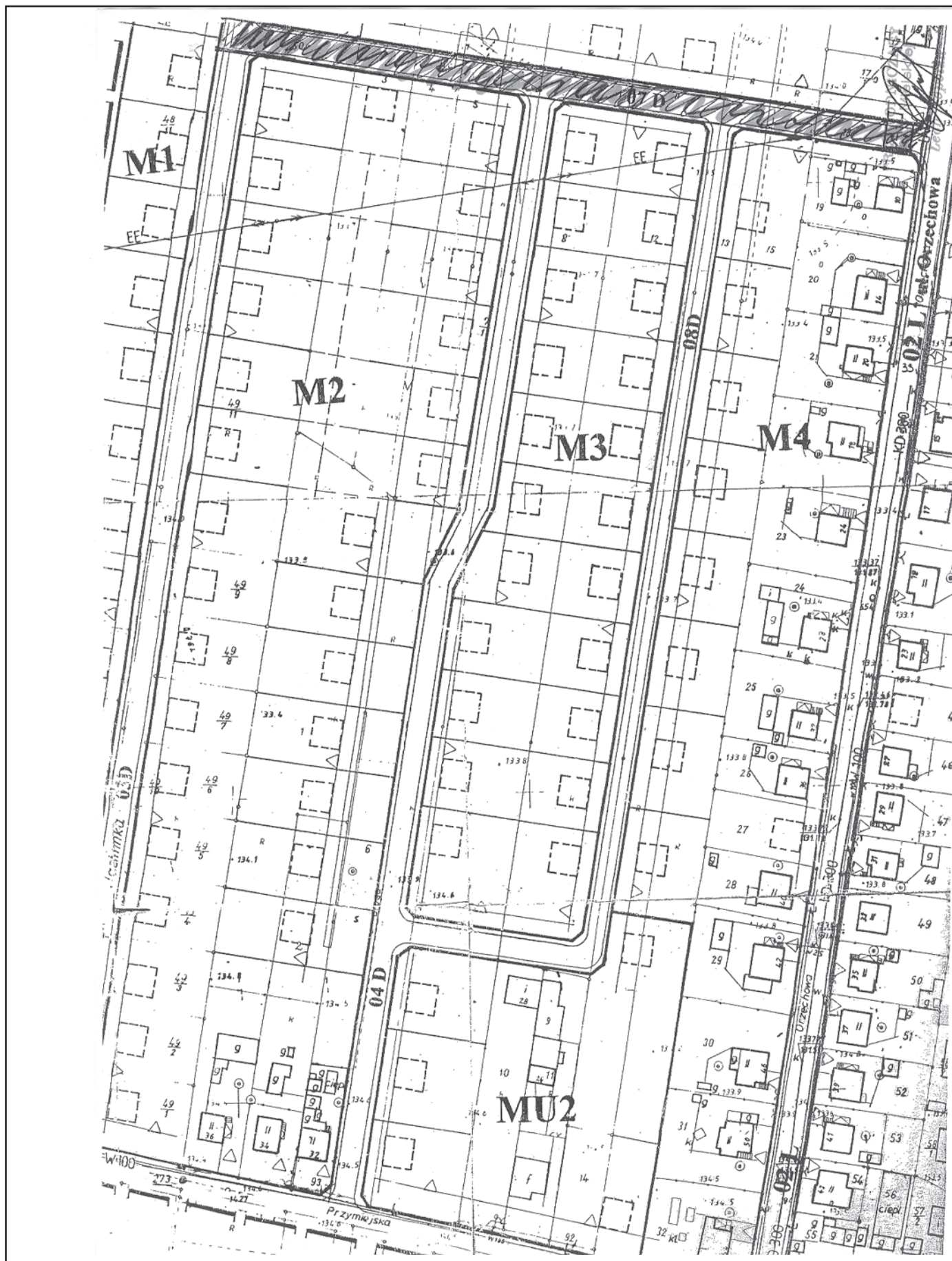

3638

UCHWAŁA Nr XLIII/627/2006 RADY MIEJSKIEJ OSTROWA WIELKOPOLSKIEGO

z dnia 22 sierpnia 2006 r.

w sprawie nadania nazwy nowopowstałej ulicy w rejonie ulicy Krzysztofa Komedy Trzcńskiego

Na podstawie: art. 18 ust. 2 pkt 13 ustawy z 8.03.1990 r. o samorządzie gminnym (tekst jednolity z 2001 r. Dz.U. Nr 142 poz.1591 ze zm.) Rada Miejska uchwala co następuje:

§1. Nadaje się nazwę nowopowstałej ulicy w rejonie ulicy Krzysztofa Komedy Trzcńskiego, stanowiącą działkę nr: 78/6 z arkusza mapy 1, obręb 177 oznaczonej na zał. planie literami D<—>D – ulicą Antoniego Śmigła.

§2. Wykonanie uchwały powierza się Prezydentowi Miasta Ostrowa Wielkopolskiego.

§3. Uchwała wchodzi w życie po 14 dniach od dnia jej opublikowania w Dzienniku Urzędowym Województwa Wielkopolskiego.

Przewodniczący
Rady Miejskiej
(-) *Lech Topolan*

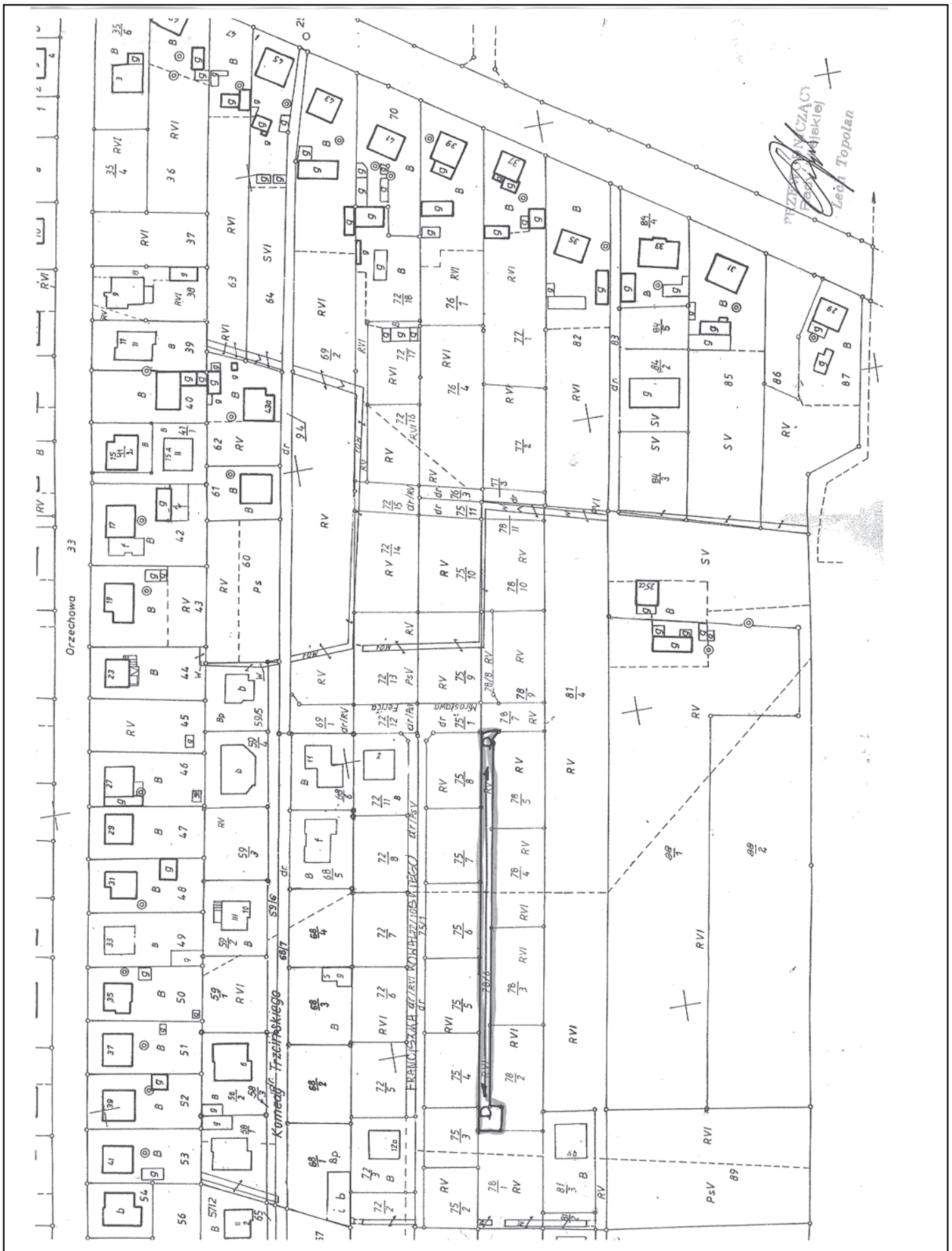

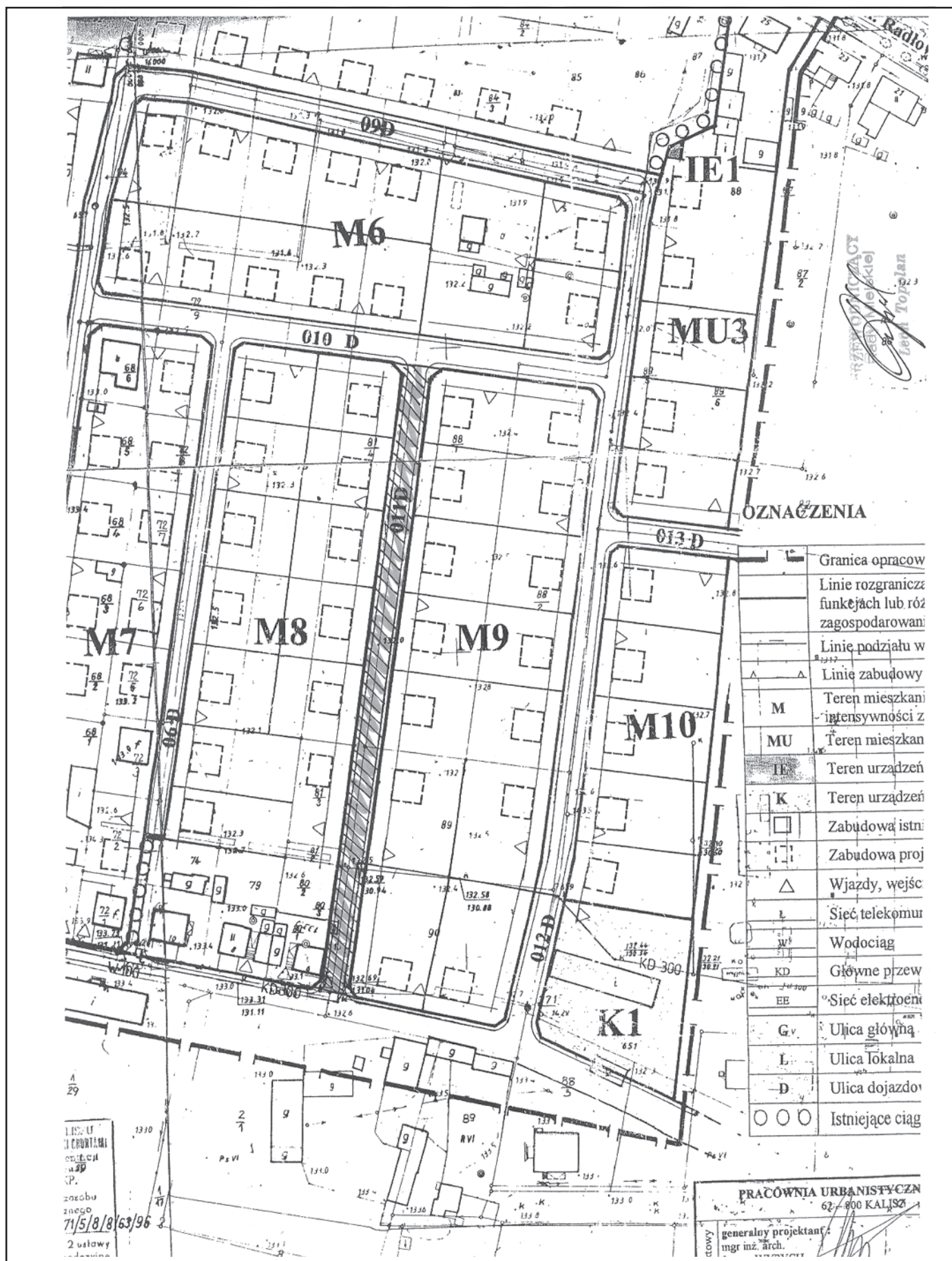

3639

UCHWAŁA Nr XLIII/628/2006 RADY MIEJSKIEJ OSTROWA WIELKOPOLSKIEGO

z dnia 22 sierpnia 2006 r.

w sprawie nadania nazwy nowopowstałej ulicy w rejonie ulicy Krzysztofa Komedy Trzcńskiego

Na podstawie: art. 18 ust. 2 pkt 13 ustawy z 8.03.1990 r. o samorządzie gminnym (tekst jednolity z 2001 r. Dz.U. Nr 142 poz.1591 ze zm.) Rada Miejska uchwala co następuje:

§1. Nadaje się nazwę nowopowstałej ulicy w rejonie ulicy Krzysztofa Komedy Trzcńskiego, stanowiącą działki nr: 72/15, 75/11, 76/3, 78/11, 77/3 z arkusza mapy 1, obręb 177 oznaczonej na zał. planie literami C<—>C – ulicą Romana i Henryka Zydorczaków.

§2. Wykonanie uchwały powierza się Prezydentowi Miasta Ostrowa Wielkopolskiego.

§3. Uchwała wchodzi w życie po 14 dniach od dnia jej opublikowania w Dzienniku Urzędowym Województwa Wielkopolskiego.

Przewodniczący
Rady Miejskiej
(-) *Lech Topolan*



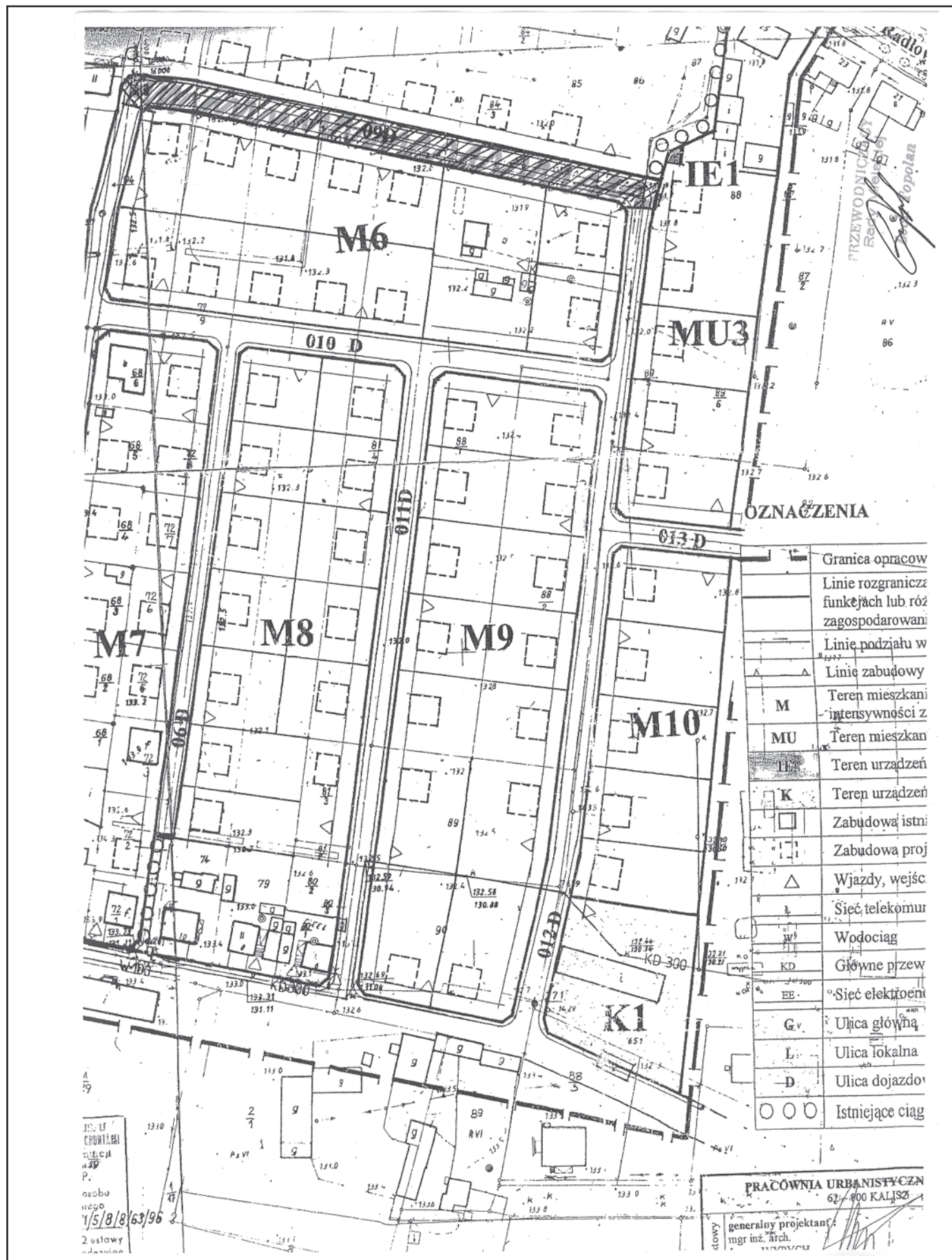

3640

UCHWAŁA Nr XLIII/631/2006 RADY MIEJSKIEJ OSTROWA WIELKOPOLSKIEGO

z dnia 22 sierpnia 2006 r.

w sprawie zaliczenia ulic w Ostrowie Wielkopolskim do kategorii dróg gminnych

Na podstawie: art. 18 ust. 2 pkt 15 ustawy o samorządzie gminnym z dnia 8 marca 1990 r. (Tekst jednolity Dz.U. z 2001 r. Nr 142, poz. 1591 ze zmianami) oraz art. 7 ust. 2 ustawy z dnia 21 marca 1985 r. o drogach publicznych (tekst jednolity z 2004 r. Dz.U. Nr 204, poz. 2086 ze zmianami). Rada Miejska uchwala, co następuje:

§1. Z dniem 1.01.2007 r. następujące ulice położone na terenie Miasta Ostrowa Wielkopolskiego zalicza się do kategorii dróg gminnych:

- 1) Aleja Siwego Sokoła,
- 2) ul. Cyprysowa,
- 3) ul. Mirosława Feriñla,
- 4) ul. Koszykowa,
- 5) ul. Franciszka Kowalskiego,
- 6) ul. Łamana,
- 7) ul. Oliwkowa,

- 8) ul. Pogodna,
- 9) ul. ks. Jerzego Popiełuszki,
- 10) ul. Poprzeczna,
- 11) ul. Radosna,
- 12) ul. Rzemieślnicza,
- 13) ul. Szczęśliwa,
- 14) ul. Trzcinowa,
- 15) ul. Wesola,
- 16) ul. Zduńska.

§2. Wykonanie uchwały powierza się Prezydentowi Miasta Ostrowa Wielkopolskiego.

§3. Uchwała wchodzi w życie po 14 dniach od dnia opublikowania w Dzienniku Urzędowym Województwa Wielkopolskiego.

Przewodniczący
Rady Miejskiej
(-) *Lech Topolan*

3641

SPRAWOZDANIE BURMISTRZA MIASTA I GMINY OSTRORÓG Z WYKONANIA BUDŻETU MIASTA I GMINY OSTRORÓG ZA ROK 2005

DOCHODY

W przyjętej przez Radę Miasta i Gminy uchwale budżetowej zaplanowano dochody w kwocie 7.036.964,00 zł. W wyniku wprowadzonych zmian dochody budżetu Miasta i Gminy Ostroróg zwiększone zostały do wysokości 7.630.460,00.

W 2005 roku dochody wykonane wynosiły 7.565.578,00 zł, co stanowi 99,15% kwoty zaplanowanej (po zmianach).

Wykonanie dochodów budżetowych w poszczególnych działach przedstawia poniższe zestawienie:

Dział	Plan po zmianach	Wykonanie	%	Zaległości	nadpłaty	Skutki obniżenia górnych stawek	Skutki udzielonych ulg odroczeń zwolnień
010 - Rolnictwo i łowiectwo	10.000	10.000	100,00				
020 - leśnictwo	600	1.106	184,33				
600 - transport i łączność		1.474					
700 - gosp. Mieszkaniowa	128.039	121.219	94,67	12.296	3.307		
750 - adm. Publiczna	44.150	46.472	105,26				
751 - urzędy naczelnych organów władzy	18.672	18.672	100,00				
754 - bezpieczeństwo publiczne i ochrona ppoż.	400	400	100,00				
756 - dochody od osób prawnych, fizycznych	2.373.389	2.474.323	104,25	110.567	4.091	275.060	145.819
758 - różne rozliczenia	3.596.842	3.624.331	100,76				
801 - oświata wychowanie	48.352	44.589	92,01	2.113			
852 - opieka społeczna	1.249.165	1.052.384	84,25				
854 - edukacyjna opieka wychowawcza	132.701	128.789	97,05				
900 - gosp.kom. i ochrona środowiska	19.800	33.469	169,04	1.512			
921 - kultura i ochrona dziedzictwa narodowego	8.350	8.350	100,00				
RAZEM	7.630.460	7.565.578	99,15	126.488	7.398	275.060	145.819

Szczegółowe rozliczenie wykonania dochodów budżetowych:

1. Dochody własne

Dział	Rozdział	§	Nazwa	Plan	Wykonanie	%
010			rolnictwo i łowiectwo			
	01095		pozostała działalność			
		2320		10.000	10.000	100,00
020			leśnictwo			
	02095		pozostała działalność			
		0750	Dochody z najmu i dzierżawy	600	1.106	184,34
600			Transport i łączność			
	60016		drogi publiczne gminne			
		0830	Wpływy z usług	0	1.474	
700			gospodarka mieszkaniowa			
	70005		gospodarka gruntami i nieruchomościami			
		0470		23.200	35.683	153,81
		0750	Dochody z najmu i dzierżawy	41.500	52.777	127,18
		0770	Wpływy ze sprzedaży wyrobów i skł. majątkowych	63.339	32.653	51,56
		0920	Odsetki od nieterminowych wpłat		106	
750			administracja publiczna			

	75011		urzędy wojewódzkie			
		2360	Dochody j.s.t. związane z realizacją zadań z zakresu administracji rządowej	450	787	174,89
	75023		urzędy gmin			
		0830	Wpływy z usług		1.985	
756			dochody od osób prawnych, fizycznych i inn.			
	75601		wpływy z podatku doch. od osób fizycznych			
		0350	Podatek opłacany w formie karty podatkowej	2.000	5.547	277,35
		0910	Odsetki od nieterminowych wpłat z tyt. podatku i opłat		35	
	75615		wpływy z podatku rolnego, leśnego os. prawnych			
		0310	Podatek od nieruchomości	500.500	534.847	106,87
		0320	Podatek rolny	107.773	78.894	73,21
		0330	Podatek leśny	35.300	35.832	101,51
		0340	Podatek od środków transportu	5.620	5.762	102,53
		0360	Podatek od spadków i darowizn			
		0500	Podatek od czynności cywilno prawnych		1.469	
		0910	Odsetki od nieterminowych wpłat z tyt. podatki opłat	10.000	2.603	26,03
	75616		Wpływy z podatku rolnego, leśnego os. prawnych			
		0310	Podatek od nieruchomości	338.300	371.215	109,73
		0320	Podatek rolny	282.100	293.176	103,93
		0330	Podatek leśny	1.700	1.739	102,30
		0340	Podatek od środków transportu	66.340	66.381	100,07
		0360	Podatek od spadków i darowizn	3.000	6.389	212,97
		0370	Podatek od posiadania psów	1.300	1.133	87,16
		0430	Opłata targowa	1.500	1.294	86,27
		0500	Podatek od czynności cywilno prawnych	20.000	27.506	137,53
		0910	Odsetki od nieterminowych wpłat z tyt. podatki opłat	10.000	10.948	109,48
	75618		wpływy z innych opłat			
		0410	Wpływy z opłaty skarbowej	20.000	11.162	55,81
		0480	Wpływy z opłat za zezwolenia na sprzedaż alkoholu	58.200	58.211	100,02
		0490	Wpływy z innych lokalnych opłat pobieranych przez j.s.t.	6.000	5.671	94,52
	75621		udziały gmin w podatkach stanowiących dochód budżetu państwa			
		0010	Podatek dochodowy od osób fizycznych	874.868	913.275	104,39
		0020	Podatek dochodowy od osób prawnych	8.000	20.346	254,33
758			różne rozliczenia			
	75814		różne rozliczenia finansowe			
		0920	Pozostałe odsetki	15.000	25.896	172,64
		0970	Wpływy z różnych dochodów		16.593	
801			Oświata i wychowanie			
	80104		przedszkole			
		0690	Wpływy z usług	39.900	40.457	101,40
852			opieka społeczna			
	85228		usługi opiekuńcze			
		0830	Wpływy z usług	7.800	4.565	58,53
854			edukacyjna opieka wychowawcza			
	85401		świetlice szkolne			
		0830	Wpływy z usług	99.720	95.808	96,08
900			gosp. kom. i ochrony środowiska			
	9020		opłata produktowa			
		0400	Wpływy z opłaty produktowej		8.924	
	90095		pozostała działalność			
		0470	Wpływy z opłat za zarząd i wieczyste użytkowanie			
		0490	Wpływy z innych lokalnych opłat		1.625	
		0920	Pozostałe odsetki			
	90002		gospodarka odpadami			
		0690	Wpływy z różnych opłat	19.800	22.920	115,76
			RAZEM	2.673.810	2.806.794	104,97

2. Dotacje na zadania zlecone i własne

Dział	Rozdział	§	Nazwa	Plan	wykonanie	%
750			Administracja publiczna			
	75011		Urzędy wojewódzkie			
		2010	Dotacje celowe otrzymane z budżetu państwa	43.700	43.700	100,00
751			urzędy naczelnych organów władzy			
	75101		urzędy naczelnych organów władzy			
		2010	Dotacje celowe otrzymane z budżetu państwa	754	754	100,00
	75107		wybory Prezydenta Rzeczypospolitej Polskiej			
		2010	Dotacje celowe otrzymane z budżetu państwa	9.356	9.356	100,00
	75108		Wybory do Sejmu i Senatu			
		2010	Dotacje celowe otrzymane z budżetu państwa	5.480	5.480	100,00
	75109		wybory do rad gmin			
		2010	Dotacje celowe otrzymane z budżetu państwa	3.082	3.082	100,00
754			bezpieczeństwo publ. i och. p. poż			
	75414		obrona cywilna			
		2010	Dotacje celowe otrzymane z budżetu państwa	400	400	100,00
756			dochody od osób prawnych, fizycznych i innych			
	75615		wpływy z podatku rolnego, leśnego osób fizycznych i prawnych			
		2440	Dotacje otrzymane z funduszy celowych	20.888	20.888	100,00
801			oświata i wychowanie			
	80101		Szkoły podstawowe			
		2010	Dotacje celowe otrzymane z budżetu państwa			
		2030	Dotacje celowe otrzymane z budżetu państwa na realizację własnych zadań bieżących	4.032	4.032	100,00
	80110		Gimnazja			
		2030	Dotacje celowe otrzymane z budżetu państwa na realizację własnych zadań bieżących			
	80195		pozostała działalność			
		2030	Dotacje celowe otrzymane z budżetu państwa na realizację własnych zadań bieżących	4.420	100	2,27
852			opieka społeczna			
	85212		świadczenia rodzinne			
		2010	Dotacje celowe	1.022.469	838.323	81,99
	85213		składki			
		2010	Dotacje celowe	10.440	6.885	65,95
	85214		zasiłki i pomoc w naturze			
		2010	Dotacje celowe otrzymane z budżetu państwa	22.100	16.255	73,56
		2030	Dotacje celowe otrzymane z budżetu państwa na realizację własnych zadań bieżących	77.700	7.700	100,00
	85215		dodatki mieszkaniowe			
		2030	Dotacje celowe otrzymane z budżetu państwa na realizację własnych zadań bieżących			
	85219		ośrodki pomocy społecznej			
		2030	Dotacje celowe otrzymane z budżetu państwa na realizację własnych zadań bieżących	52.800	52.800	100,00
	85295		pozostała działalność			
		2010	Dotacje celowe otrzymane z budżetu państwa			
		2030	Dotacje celowe otrzymane z budżetu państwa na realizację własnych zadań bieżących	55.856	55.856	100,00
854			Edukacyjna opieka wychowawcza			
	85415		pomoc materialna dla uczniów			
		2030	Dotacje celowe otrzymane z budżetu państwa na realizację własnych zadań bieżących	32.981	32.981	100,00
921			Kultura i ochrona dziedzictwa			
	92116		Biblioteki			
		2020		8.350	8.350	100,00
	RAZEM			1.374.808	1.176.942	85,61

3. Subwencje

Dział	Rozdział	§	Nazwa	Plan	wykonanie	%
758			różne rozliczenia			
	75801		część oświatowa subwencji ogólnej			
		2920	Subwencja ogólna z budżetu państwa	2.577.696	2.577.696	100,00
	75807		część subwencji ogólnej			
		2920	Subwencja ogólna z budżetu państwa	1.004.146	1.004.146	100,00
			RAZEM	3.581.842	3.581.842	100,00

WYDATKI

Wykonanie wydatków przedstawia się następująco

Dział	Plan		Wykonanie	%	Struktura w %	
	Wg uchwały	Po zmianach			Plan	Wykonanie
010 - Rolnictwo i łowiectwo	17.000	27.000	22.463	83,20	0,37	0,32
020 - Leśnictwo	300	300	209	69,67	0,01	0,01
400 - wytwarzanie i zaopatrzenie w energię gaz i wodę	225.000					
600 - transport i łączność	193.000	200.000	192.972	96,49	2,74	2,79
700 - gospodarka mieszkaniowa	489.333	71.400	55.379	77,56	0,98	0,80
710 - Działalność usługowa	50.000	50.000	47.005	94,01	0,68	0,68
750 - Administracja publiczna	1.232.700	1.256.204	1.222.863	97,35	17,23	17,68
751 - urzędy naczelnych org. władz	754	18.672	18.672	100,00	0,26	0,27
754 - bezpieczeństwo publiczne i ochrona przeciwpożarowa	50.400	50.400	50.335	99,87	0,69	0,73
756 - dochody od osób prawnych fizycznych oraz wydatki dotyczące poboru	8.000	8.000	6.047	75,59	0,11	0,09
757 - obsługa długu publicznego	60.000	60.000	31.197	51,99	0,83	0,45
758 - różne rozliczenia	30.000	0				
801 - oświata i wychowanie	2.769.166	2.900.428	2.896.004	99,85	39,77	41,88
851 - ochrona zdrowia	83.980	92.042	92.042	100,00	1,26	1,33
852 - opieka społeczna	1.327.200	1.716.865	1.523.318	88,73	23,54	22,03
854 - edukacyjna opieka wychowawcza	249.720	282.750	282.750	100,00	3,88	4,09
900 - gospodarka komunalna i ochr. śr.	501.200	267.825	232.629	86,86	3,67	3,36
921 - kultura i ochrona dziedzictw. Narod.	210.544	225.136	178.119	79,12	3,09	2,58
926 - kultura fizyczna i sport	80.000	65.000	62.933	96,82	0,89	0,91
RAZEM	7.578.297	7.292.022	6.914.937	94,83	100,00	100,00

Dział	Rozdział	Treść	plan	wykonanie	%	Wynagrodzenia i pochodne	dotacje	Obsługa długu	majątkowe
010		rolnictwo	27.000	22.463	83,20				
	01095	pozostała działalność	17.000	14.924	87,79				
	01030	izby rolnicze	10.000	7.539					
020		leśnictwo	300	209	69,67				
	02095	pozostała działalność	300	209	69,67				
600		transport i łączność	200.000	192.972	96,49				
	60016	drogi publiczne gminne	200.000	192.972	96,49				
700		gospodarka mieszkaniowa	71.400	55.379	77,56				35.514
	70095	pozostała działalność	53.400	40.098	75,09				35.514
	70005	gospodarka gruntami i nier.	18.000	15.281	84,90				
710		działalność usługowa	50.000	47.005	94,01				
	71004		30.000	29.100	97,00				
	71014	opracowania geodezyjne	20.000	17.905	89,53				
750		Administracja publiczna	1.256.204	1.222.863	97,35	756.285	7.000		
	75011	urzędy wojewódzkie	43.700	43.700	100,00	43.700			
	75022	radę gmin	98.000	92.738	94,63				
	75023	urzędy gmin	911.212	900.082	98,78	598.568			
	75095	pozostała działalność	203.292	186.343	91,66	114.017	7.000		
751		urzędy naczelných organów władzy	18.672	18.672	100,00	4.852			
	75101	urzędy naczelných org. wł.	754	754	100,00				
	75107	wybory Prezydenta RP	9.356	9.356	100,00	2.998			
	75108		5.480	5.480	100,00	1.854			
	75109	wybory do rad gmin	3.082	3.082	100,00				
754		bezp. publ. i ochr. przeciw pożar	50.400	50.335	99,87	931			
	75412	ochotnicze straże pożarne	50.000	49.935	99,87	931			
	75414	obrona cywilna	400	400	100,00				
756		dochody od osób prawnych, fizycznych i innych	8.000	6.047	75,59	6.047			
	75616	pobór podatków i niepodatkowych	8.000	6.047	75,59	6.047			
757		obsługa długu publicznego	60.000	31.197	51,99			31.197	
	75702	obsługa kredytów i pożyczek	60.000	31.197	51,99			31.197	
758		Różne rozliczenia							
	75818	rezerwy ogólne i celowe	0	0					
801		oświata i wychowanie	2.900.428	2.896.004	99,85	2.032.433			
	80101	szkoły podstawowe	1.586.259	1.586.258	100,00	1.070.685			
	80103		111.937	111.937	100,00	96.263			
	80104	przedszkola	210.100	210.100	100,00	151.922			
	80110	gimnazja	815.000	815.000	100,00	663.272			
	80113	dowozenie uczniów do szkół	161.756	161.753	99,99	50.291			
	80146	doksz. Naucz	10.956	10.956	100,00				
	80195	pozostała działalność	4.420	0					
851		ochrona zdrowia	92.042	92.042	100,00	19.171			29.280
	85111		29.280	29.280	100,00				29.280
	85154	przeciwdz. Alkoholizmowi	62.762	62.762	100,00	19.171			
852		opieka społeczna	1.716.865	1.523.318	88,73	244.349			
	85212	świadczenia rodzinne	1.022.469	838.323	81,99	35.214			
	85213	składki na ubezpieczenie zdrowotne	10.440	6.885	65,95	6.885			
	85214	zasiłki i pomoc w naturze	323.302	317.456	98,19	1.229			
	85215	dodatki mieszkaniowe	77.498	77.498	100,00				

	85219	ośrodki pomocy społ.	227.300	227.300	100,00	201.021			
	85295	pozostała działalność	55.856	55.856	100,00				
854		edukacyjna opieka wychowawcza	282.750	282.750	100,00	129.920			
	85401	świątelnia	249.720	249.720	100,00	129.920			
	85415	pomoc materialna dla uczniów	33.030	33.030	100,00				
900		gospodarka komunalna i och. środowiska	267.825	232.629	86,86	15.828			33.830
	90002	gospodarka odpadami	43.400	20.753	47,82	15.828			
	90003	oczyszczanie miasta i wsi	47.300	47.211	99,81				
	90004	utrzymanie zieleni	4.000	3.672	91,80				
	90015	oświetlenie ulic, dróg	145.500	142.100	97,66				28.340
	90017	zakłady gospodarki komunalnej	3.000	1.828	60,93				
	90095	pozostała działalność	24.625	17.065	69,30				5.490
921		kultura i ochrona dziedzictwa	225.136	178.119	79,12	129	166.950		
	92109	domy, ośrodki kultury, świetlice	57.386	10.369	18,07	129			
	92116	biblioteki	161.950	161.950	100,00		161.950		
	92120	ochrona zabytków	5.800	5.800	100,00		5.000		
926		kultura fizyczna i sport	65.000	62.933	96,82		17.000		30.000
	92605	zadania w zakresie kultury fizycznej i sportu	65.000	62.933	96,82		17.000		30.000
razem			7.292.022	6.914.937	94,83	3.209.945	190.950	31.197	128.624

ZADANIA ZLECONE:

Dotacje

Dział	Rozdział	§	Plan	Wykonanie
750	75011	2010	43.700	43.700
754	75414	2010	400	400
852	85212	2010	1022.469	838.323
	85213	2010	10.440	6.885
	85214	2010	22.100	16.255
751	75101	2010	754	754
	75107	2010	9.356	9.356
	75108	2010	5.480	5.480
	75109	2010	3.082	3.082
			1.117.781	924.235

Wydatki

Dział	Rozdział	§	Plan	Wykonanie
750	75011	4010	36.400	36.400
	75011	4110	7.300	7.300
754	75414	4210	400	400
852	85212	3110	979.332	796.507
		4010	15.639	15.639
		4110	20.454	19.133
		4120	442	442
		4300	6.602	6.602
	85213	4130	10.440	6.885
	85214	3110	18.800	15.026
		4110	3.300	1.229
751	75101	4300	754	754
	75107	3030	5.040	5.040
		4110	347	347
		4120	49	49
		4170	2.602	2.602

		4210	651	651
		4410	667	667
	75108	3030	2.655	2.655
		4110	193	193
		4120	27	27
		4170	1.634	1.634
		4210	437	437
		4410	534	534
	75109	3030	2.235	2.235
		4210	58	58
		4300	255	255
		4410	534	534
			1.117.781	924.235

Burmistrz
(-) inż. Roman Napierała

3642

ZARZĄDZENIE Nr 9/06 WÓJTA GMINY SZYDŁOWO

z dnia 17 marca 2006 r.

w sprawie sprawozdania rocznego z wykonania budżetu Gminy Szydłowo za 2005 rok

Na podstawie art. 199 ust. 1 i 2 ustawy z dnia 30 czerwca 2005 r. o finansach publicznych (Dz.U. Nr 249, poz. 2104 z późn. zm.) zarządzam, co następuje:

§1. Przedkładam sprawozdanie roczne z wykonania budżetu Gminy Szydłowo za 2005 r., w brzmieniu załącznika do niniejszego Zarządzenia.

§2. Sprawozdanie o którym mowa w §1, zostanie przedstawione w terminie do dnia 20 marca 2006 r. Radzie Gminy Szydłowo oraz Regionalnej Izbie Obrachunkowej w Poznaniu.

§3. Zarządzenie wchodzi w życie z dniem podjęcia.

Wójt
(-) Zdzisław Marciniak

Załącznik
do Zarządzenia Nr 9/06
Wójta Gminy Szydłowo
z dnia 17 marca 2006 r.

SPRAWOZDANIE ROCZNE Z WYKONANIA BUDŻETU GMINY SZYDŁOWO ZA 2005 ROK

Uchwalony przez Radę Gminy Szydłowo budżet na rok 2005, po uwzględnieniu zmian w ciągu roku dochody wynosiły 15.933.114 zł. Dochody budżetowe w roku 2005 zostały wykonane w kwocie 15.055.545 zł, co stanowi 94,5%.

Realizacja planowanych dochodów wg działów przedstawia poniżej zamieszczona tabela (w złotych):

Dział	Nazwa działu	Plan	Wykonanie	% wykonanie
010	Rolnictwo i łowiectwo	536.561	536.561	100,0
020	Leśnictwo	3.561	3.561	100,0
400	Wytwarzanie i zaopatrywanie w energię elektryczną, gaz i wodę	465.600	336.763	72,3
600	Transport i łączność	45.724	45.420	99,3
700	Gospodarka mieszkaniowa	886.509	640.286	72,2
750	Administracja publiczna	56.900	57.270	100,7
751	Urzędy naczelnych organów władzy państwowej, kontroli i ochrony prawa oraz sądownictwa	48.748	48.613	99,7
754	Bezpieczeństwo publiczne i ochrona przeciwpożarowa	400	400	100,0
756	Dochody od osób prawnych, od osób fizycznych i od innych jednostek nie posiadających osobowości prawnej	4.654.014	4.656.681	100,1
758	Różne rozliczenia	6.067.186	6.070.510	100,1
801	Oświata i wychowanie	78.643	80.643	102,5
852	Pomoc Społeczna	2.742.438	2.239.484	81,7
854	Edukacyjna opieka wychowawcza	62.646	62.253	99,4
900	Gospodarka komunalna i ochrona środowiska	280.184	273.286	97,5
921	Kultura i ochrona dziedzictwa narodowego	4.000	3.814	95,4
	RAZEM:	15.933.114	15.055.545	94,5

Załącznik nr 1
do Sprawozdania Nr 9/06
Wójta Gminy Szygłowo
z wykonania budżetu gminy zawierający
zestawienie dochodów za rok 2005

Dział	Rozdział	§	Nazwa	Plan budżetu z uwzględnieniem zmian	Wykonanie dochodu	% wykonanie
1	2	3	4	5	6	7
010			Rolnictwo i łowiectwo	536.561	536.561	100,00
	01010		Infrastruktura wodociągowa i sanitarna wsi	394.063	394.063	100,00
		6291	Środki na dofinansowanie własnych inwestycji gmin	394.063	394.063	100,00
	01095		Pozostała działalność	142.498	142.498	100,00
		0870	Wpływy ze sprzedaży składników majątkowych	142.498	142.498	100,00
020			Leśnictwo	3.561	3.561	100,00
	02095		Pozostała działalność	3.561	3.561	100,00
		0750	Dochody z najmu i dzierżawy składników majątkowych	3.561	3.561	100,00
400			Wytwarzanie i zaopatrywanie w energię elektryczną, gaz, wodę	465.600	336.763	72,33
	40002		Dostarczanie wody	465.600	336.763	72,33
		0830	Wpływy z usług	465.000	336.279	72,32
		0920	Pozostałe odsetki	600	484	80,73
600			Transport i łączność	45.724	45.420	99,34
	60016		Drogi publiczne gminne	45.724	45.420	99,34
		0690	Wpływy z różnych opłat	12.024	11.720	97,47
		6260	Dotacja otrzymana z funduszy celowych na finansowanie i dofinansowanie kosztów realizacji inwestycji i zakupów inwestycyjnych jednostek sektora finansów publicznych	33.700	33.700	100,00
700			Gospodarka mieszkaniowa	886.509	640.286	72,23
	70005		Gospodarka gruntami i nieruchomościami			
		0470	Wpływy z opłat za zarząd, użytkowanie i użytkowanie wieczyste nieruchomości	179.381	179.381	100,00
		0750	Dochody z najmu i dzierżawy składników majątkowych	142.000	137.026	96,50
		0870	Wpływy ze sprzedaży składników majątkowych	555.128	316.441	57,00
		0920	Pozostałe odsetki	10.000	7.438	74,38
750			Administracja publiczna	56.900	57.270	100,65
	75011		Urzędy wojewódzkie	56.600	57.038	100,65
		2010	Dotacje celowe z budżetu państwa	55.700	55.700	100,00
		2360	Dochody jednostek samorządu z zakresu administracji rządowej	900	1.338	148,68

	75023		Urzędy gmin	300	232	77,33
		0830	Wpływy z usług	300	232	77,33
751			Urzędy naczelnych organów władzy państwowej, kontroli i ochrony prawa oraz sądownictwa	48.748	48.613	99,72
	75101		Urzędy naczelnych organów władzy państwowej, kontroli i ochrony prawa	1.096	1.096	100,00
		2010	Dotacje celowe z budżetu państwa	1.096	1.096	100,00
	75107		Wybory Prezydenta Rzeczypospolitej Polskiej	29.327	29.327	100,00
		2010	Dotacja celowa z budżetu państwa	29.327	29.327	100,00
	75108		Wybory do Sejmu i Senatu	18.325	18.190	99,26
		2010	Dotacja celowa z budżetu państwa	18.325	18.190	99,26
754			Bezpieczeństwo publiczne i ochrona przeciwpożarowa	400	400	100,00
	75414		Obrona cywilna	400	400	100,00
		2010	Dotacje celowe z budżetu państwa	400	400	100,00
756			Dochody od osób prawnych, od osób fizycznych i od innych jednostek nie posiadających osobowości prawnej oraz wydatki związane z ich poborem	4.654.014	4.656.681	100,06
	75601		Wpływy z podatku od osób fizycznych	10.200	1.127	11,05
		0350	Podatek od działalności gospodarczej osób fizycznych, opłacany w formie karty podatkowej	10.000	1.015	10,15
		0910	Odsetki od nieterminowych wpłat	200	112	56,00
	75615		Wpływy z podatku rolnego, podatku leśnego, podatku od czynności cywilnoprawnych, podatków i opłat lokalnych od osób prawnych i innych jednostek organizacyjnych	1.923.908	1.926.623	100,14
		0310	Podatek od nieruchomości	1.480.600	1.479.999	99,96
		0320	Podatek rolny	257.411	257.930	100,20
		0330	Podatek leśny	125.052	125.121	100,06
		0340	Podatek od środków transportowych	19.968	23.942	119,90
		0440	Wpływy z opłaty miejscowej	1.000	0	0,00
		0460	Wpływy z opłaty eksploatacyjnej	8.370	8.369	99,99
		0500	Podatek od czynności cywilnoprawnych	10.000	9.755	97,55
		2440	Dotacje otrzymane z funduszy celowych na realizację zadań bieżących jednostek sektora finansów publicznych	21.507	21.507	100,00
	75616		Wpływy z podatku rolnego, podatku leśnego, podatku od spadków i darowizn, podatku od czynności cywilnoprawnych oraz podatków i opłat lokalnych od osób fizycznych	1.304.975	1.262.421	96,74
		0310	Podatek od nieruchomości	384.698	382.058	99,31
		0320	Podatek rolny	693.403	650.126	93,76
		0330	Podatek leśny	2.683	2.649	98,73
		0340	Podatek od środków transportowych	47.153	47.153	100,00
		0360	Podatek od spadków i darowizn	5.688	14.173	249,17
		0370	Podatek od posiadania psów	4.700	2.141	45,55
		0430	Wpływy z opłaty targowej	1.900	1.870	98,42
		0440	Wpływy z opłaty miejscowej	1.000	95	9,50
		0450	Wpływy z opłaty administracyjnej za czynności urzędowe	3.600	3.560	98,89
		0500	Podatek od czynności cywilnoprawnych	160.000	158.449	99,03
		0910	Odsetki od nieterminowych wpłat z tytułu podatków i opłat	150	147	97,64
	75618		Opłata skarbową	268.060	274.974	102,58
		0410	Wpływy z opłaty skarbowej	37.000	35.809	96,78
		0480	Wpływy z opłaty za zezwolenie na sprzedaż alkoholu	90.860	90.906	100,05
		0490	Wpływy z innych lokalnych opłat pobieranych przez jednostki samorządu terytorialnego na podstawie odrębnych ustaw	140.000	148.080	105,77
		0910	Odsetki od nieterminowych wpłat z tytułu podatków i opłat	200	177	88,50
	75621		Udziały gmin w podatkach stanowiących dochód budżetu państwa	1.110.311	1.155.766	104,09
		0010	Podatek dochodowy od osób fizycznych	1.070.311	1.109.864	103,70
		0020	Podatek dochodowy od osób prawnych	40.000	45.912	114,78
	75647		Pobór podatków, opłat i niepodatkowych należności budżetowych	36.560	35.762	97,82
		0690	Wpływy z różnych opłat	3.000	2.181	72,70
		0910	Odsetki od nieterminowych wpłat z tytułu podatków i opłat	33.560	33.581	100,06
758			Różne rozliczenia	6.067.186	6.070.510	100,06
	75801		Część oświatowa subwencji ogólnej dla jednostek samorządu terytorialnego	4.543.076	4.543.076	100,00

	2920	Subwencje ogólne z budżetu państwa	4.543.076	4.543.076	100,00
75807		Część wyrównawcza subwencji ogólnej dla gmin	1.277.334	1.277.334	100,00
	2920	Subwencje ogólne z budżetu państwa	1.277.334	1.277.334	100,00
75814		Różne rozliczenia finansowe	94.794	98.118	103,51
	0920	Pozostałe odsetki	17.000	20.124	118,38
	0970	Wpływy z różnych dochodów	7.840	8.040	102,55
	2390	Wpływy do budżetu ze środków specjalnych	8.439	8.439	100,00
	6291	Środki na dofinansowanie własnych inwestycji gmin	61.515	61.515	100,00
75831		Część równoważąca subwencji ogólnej dla gmin	151.982	151.982	100,00
	2920	Subwencje ogólne z budżetu państwa	151.982	151.982	100,00
801		Oświata i wychowanie	78.643	80.643	102,54
80101		Szkoły podstawowe	52.943	52.943	100,00
	0830	Wpływy z usług	16.654	16.654	100,00
	2030	Dotacja celowa z budżetu państwa	2.472	2.472	100,00
	6330	Dotacje celowa otrzymane z budżetu państwa na realizację inwestycji i zakupów inwestycyjnych własnych gmin	33.817	33.817	100,00
80104		Przedszkola	12.000	14.000	116,67
	0830	Wpływy z usług	12.000	14.000	116,67
80113		Dowóz uczniów do szkół	12.500	12.500	100,00
	2310	Dotacje celowe	12.500	12.500	100,00
80195		Pozostała działalność	1.200	1.200	100,00
	2030	Dotacje celowe	1.200	1.200	100,00
852		Pomoc społeczna	2.742.438	2.239.484	81,66
85212		Świadczenia rodzinne	2.386.017	1.891.037	79,25
	2010	Dotacje celowe	2.386.017	1.891.037	79,25
85213		Składki na ubezpieczenie zdrowotne	16.245	14.510	89,32
	2010	Dotacje celowe	16.245	14.510	89,32
85214		Zasiłki i pomoc w naturze	190.100	183.861	96,72
	2010	Dotacje celowe	56.600	50.399	89,04
	2030	Dotacje celowe	133.500	133.462	99,97
85219		Ośrodki pomocy społecznej	94.900	94.900	100,00
	2010	Dotacje celowe	94.900	94.900	100,00
85295		Pozostała działalność	55.176	55.176	100,00
	2030	Dotacje celowe	55.176	55.176	100,00
854		Edukacyjna opieka wychowawcza	62.646	62.253	99,37
85412		Kolonie i obozy oraz inne formy wypoczynku	27.121	27.121	100,00
	0830	Wpływy z usług	27.121	27.121	100,00
85415		Pomoc materialna dla uczniów	35.525	35.132	98,89
	2030	Dotacja celowa	35.525	35.132	98,89
900		Gospodarka komunalna i ochrona środowiska	280.184	273.286	97,53
90001		Gospodarka ściekowa i ochrona wód	272.500	265.603	97,48
	0830	Wpływy z usług	272.400	265.535	97,48
	0920	Pozostałe odsetki	100	68	68,00
90095		Pozostała działalność	7.684	7.683	99,99
	0830	Wpływy z usług	7.684	7.683	99,99
921		Kultura i ochrona dziedzictwa narodowego	4.000	3.814	95,35
92105		Pozostałe zadania w zakresie kultury	2.000	2.000	100,00
	2320	Dotacje celowe otrzymane z powiatu	2.000	2.000	100,00
92109		Domy i ośrodki kultury, świetlice i kluby	2.000	1.814	90,70
	0830	Wpływy z usług			
OGÓŁEM DOCHODY			15.933.114	15.055.545	94,49

Załącznik nr 2
do Sprawozdania Nr 9/06
Wójta Gminy Szydłowo
z wykonania budżetu gminy zawierający
zestawienie dochodów za rok 2005

Dział	Rozdział	§	Nazwa	Plan budżetu z uwzględnieniem zmian	Wykonanie wydatków	% wykonanie
1	2	3	4	5	6	7
010			Rolnictwo i łowiectwo	924.898	915.093	98,94
	01010		Infrastruktura wodociągowa i sanitarna wsi	896.086	888.526	98,94
		6050	Wydatki inwestycyjne jednostek budżetowych	77.960	77.960	100,00
		6051	Wydatki inwestycyjne jednostek budżetowych	394.063	394.063	100,00
		6052	Wydatki inwestycyjne jednostek budżetowych	409.063	401.503	98,15
		6059	Wydatki inwestycyjne jednostek budżetowych	15.000	15.000	100,00
	01030		Izby rolnicze	18.442	18.287	99,16
		2850	Wpłaty gmin na rzecz izb rolniczych w wysokości 2% uzyskanych wpływów z podatku rolnego	18.442	18.287	99,16
	01036		Restrukturyzacja i modernizacja sektora żywnościowego oraz rozwój obszarów wiejskich	10.370	8.280	79,85
		4270	Zakup usług remontowych	10.370	8.280	79,85
400			Wytwarzanie i zaopatrzenie w energię elektryczną, gaz i wodę	287.900	267.378	92,87
	40002		Dostarczanie wody	287.900	267.378	92,87
		3020	Nagrody i wydatki osobowe nie zaliczone do wynagrodzeń	3.000	3.000	100,00
		4210	Zakup materiałów i wyposażenia	105.000	96.821	92,21
		4260	Zakup energii	100.900	90.706	89,90
		4270	Zakup usług remontowych	18.000	17.089	94,94
		4300	Zakup usług pozostałych	61.000	59.762	97,97
600			Transport i łączność	437.300	393.505	89,99
	60016		Drogi publiczne gminne	437.300	393.505	89,99
		4210	Zakup materiałów i wyposażenia	72.100	71.601	99,31
		4270	Zakup usług remontowych	308.500	266.577	86,41
		4300	Zakup usług pozostałych	20.000	20.000	100,00
		4590	Kary i odszkodowania wypłacone na rzecz osób fizycznych	3.000	1.627	54,23
		6050	Wydatki inwestycyjne jednostek budżetowych	33.700	33.700	100,00
710			Działalność usługowa	129.200	125.694	97,29
	71004		Plany zagospodarowania przestrzennego	51.200	50.659	98,94
		4300	Zakup usług pozostałych	51.200	50.659	98,94
	71013		Prace geodezyjne i kartograficzne (nie inwestycyjne)	60.000	57.698	96,16
		4300	Zakup usług pozostałych	60.000	57.698	96,16
	71095		Pozostała działalność	18.000	17.337	96,31
		4300	Zakup usług pozostałych	18.000	17.337	96,31
750			Administracja publiczna	2.426.842	2.329.588	95,99
	75011		Urzędy wojewódzkie	124.370	123.896	99,62
		4010	Wynagrodzenie osobowe pracowników	91.485	91.485	100,00
		4040	Dodatkowe wynagrodzenia roczne	6.578	6.578	100,00
		4110	Środki na ubezpieczenie społeczne	16.212	16.212	100,00
		4120	Składki na fundusze pracy	2.303	2.303	100,00
		4210	Zakup materiałów i wyposażenia	2.002	1.697	84,77
		4300	Zakup usług pozostałych	2.000	1.835	91,75
		4410	Podróże służbowe krajowe	1.590	1.586	99,75
		4440	Odpisy na zakładowy fundusz świadczeń socjalnych	2.200	2.200	100,00
	75022		Rady gmin (miast i miast na prawach powiatu)	111.200	106.140	95,45
		3030	Różne wydatki na rzecz osób fizycznych	80.100	79.900	99,75
		4210	Zakup materiałów i wyposażenia	20.100	16.366	81,42
		4300	Zakup usług pozostałych	10.000	9.741	97,41
		4410	Podróże służbowe krajowe	1.000	133	13,30
	75023		Urzędy gmin (miast i miast na prawach powiatu)	2.188.272	2.096.922	95,83
		3020	Nagrody i wydatki osobowe nie zaliczane do wynagrodzenia	6.000	3.147	52,45
		3030	Różne wydatki na rzecz osób fizycznych	14.300	12.200	85,31
		4010	Wynagrodzenie osobowe pracowników	1.249.500	1.235.734	98,90

	4040	Dodatkowe wynagrodzenia roczne	79.950	79.950	100,00
	4110	Składki na ubezpieczenie społeczne	228.775	228.775	100,00
	4120	Składki na fundusz pracy	32.725	32.725	100,00
	4140	Wpłaty na Państwowy Fundusz Rehabilitacyjny Osób Niepełnosprawnych	4.000	1.934	48,35
	4170	Wynagrodzenie bezosobowe	12.000	11.753	97,94
	4210	Zakup materiałów i wyposażenia	178.275	170.672	95,74
	4260	Zakup energii	10.600	10.572	99,74
	4280	Zakup usług	5.350	5.045	94,30
	4300	Zakup usług pozostałych	131.411	106.839	81,30
	4350	Opłata za usługi internetowe	1.560	537	34,42
	4410	Podróże służbowe krajowe	44.000	42.116	95,72
	4420	Podróże służbowe zagraniczne	2.500	1.893	75,72
	4430	Różne opłaty i składki	10.600	7.500	70,75
	4440	Odписy na zakładowy fundusz świadczeń socjalnych	33.211	33.211	100,00
	4530	Podatek od towarów i usług (VAT)	47.515	16.319	34,35
	6060	Wydatki na zakup inwestycyjne jednostek budżetowych	96.000	96.000	100,00
75095		Pozostała działalność	3.000	2.630	87,67
	4210	Zakup materiałów i wyposażenia	500	391	78,20
	4280	Zakup usług zdrowotnych	2.000	1.801	90,05
	4300	Zakup pozostałych usług	500	438	87,60
751		Urzędy naczelnych organów władzy państwowej, kontroli i ochrony prawa oraz sądownictwa	48.748	48.613	99,72
	75101	Urzędy naczelnych organów władzy państwowej, kontroli i ochrony prawa	1.096	1.096	100,00
	4300	Zakup usług pozostałych	1.096	1.096	100,00
	75107	Wybory Prezydenta Rzeczypospolitej Polskiej	29.327	29.327	100,00
	3030	Różne wydatki na rzecz osób fizycznych	17.640	17.640	100,00
	4210	Zakup materiałów i wyposażenia	3.539	3.539	100,00
	4300	Zakup usług pozostałych	5.097	5.097	100,00
	4410	Podróże służbowe krajowe	3.051	3.051	100,00
	75108	Wybory do Sejmu i Senatu	18.325	18.190	99,26
	3030	Różne wydatki na rzecz osób fizycznych	10.575	10.440	98,72
	4210	Zakup materiałów i wyposażenia	1.470	1.470	100,00
	4300	Zakup usług pozostałych	4.224	4.224	100,00
	4410	Podróże służbowe krajowe	2.056	2.056	100,00
754		Bezpieczeństwo publiczne i ochrona przeciwpożarowa	198.700	190.659	95,95
	75412	Ochotnicze straże pożarne	198.200	190.235	95,98
	3020	Nagrody i wydatki osobowe nie zaliczane do wynagrodzenia	9.000	7.022	78,02
	4170	Wynagrodzenie bezosobowe	12.000	11.454	95,45
	4210	Zakup materiałów i wyposażenia	29.000	28.141	97,04
	4260	Zakup energii	8.400	8.352	99,43
	4300	Zakup usług pozostałych	17.632	14.504	82,26
	4410	Podróże służbowe krajowe	3.500	2.938	83,94
	4420	Podróże służbowe zagraniczne	1.219	1.219	100,00
	4430	Różne opłaty i składki	6.749	6.749	100,00
	6050	Wydatki inwestycyjne jednostek budżetowych	110.700	109.856	99,24
75414		Obrona cywilna	500	424	84,80
	4210	Zakup materiałów i wyposażenia	500	424	84,80
756		Dochody od osób prawnych, od osób fizycznych i od innych jednostek nie posiadających osobowości prawnej oraz wydatki związane z ich poborem	57.620	50.613	87,84
	75647	Pobór podatków, opłat i nie opodatkowanych należności budżetowych	57.620	50.613	87,84
	4100	Wynagrodzenie agencyjno-prowizyjne	40.320	36.908	91,54
	4210	Zakup materiałów i wyposażenia	11.000	7.491	68,10
	4610	Koszty postępowania sądowego i prokuratorskiego	6.300	6.214	98,64
757		Obsługa długu publicznego	73.806	72.688	98,48
	75702	Obsługa papierów wartościowych, kredytów i pożyczek jednostek samorządu terytorialnego	73.806	72.688	98,48
	8070	Odsetki i dyskonto od krajowych skarbowych papierów wartościowych oraz pożyczek i kredytów	73.806	72.688	98,48
801		Oświata i wychowanie	5.890.719	5.884.178	99,89
	80101	Szkoły podstawowe	3.780.931	3.775.382	99,85

		3020	Nagrody i wydatki osobowe nie zaliczane do wynagrodzenia	132.184	132.184	100,00
		3260	Inne formy pomocy dla uczniów	2.472	2.472	100,00
		4010	Wynagrodzenia osobowe pracowników	2.057.691	2.057.691	100,00
		4040	Dodatkowe wynagrodzenia roczne	155.703	155.703	100,00
		4110	Składki na ubezpieczenia społeczne	395.024	395.024	100,00
		4120	Składki na fundusz pracy	55.160	55.160	100,00
		4210	Zakup materiałów i wyposażenia	248.173	248.173	100,00
		4220	Zakup środków żywności	16.654	16.654	100,00
		4240	Zakup pomocy naukowych, dydaktycznych i książek	3.000	3.000	100,00
		4260	Zakup energii	40.200	40.200	100,00
		4270	Zakup usług remontowych	248.147	242.599	97,76
		4280	Zakup usług zdrowotnych	1.400	1.400	100,00
		4300	Zakup usług pozostałych	156.994	156.993	100,00
		4350	Opłata za usługi internetowe	3.206	3.206	100,00
		4410	Podróże służbowe krajowe	15.000	15.000	100,00
		4430	Różne opłaty i składki	7.000	7.000	100,00
		4440	Odpisy na zakładowy fundusz świadczeń socjalnych	162.004	162.004	100,00
		6063	Wydatki na zakupy inwestycyjne jednostek budżetowych	80.919	80.919	100,00
	80103		Oddziały przedszkolne w szkołach podstawowych	210.533	210.532	100,00
		3020	Nagrody i wydatki osobowe nie zaliczone do wynagrodzenia	11.870	11.870	100,00
		4010	Wynagrodzenia osobowe pracowników	130.260	130.260	100,00
		4040	Dodatkowe wynagrodzenie roczne	8.805	8.804	100,00
		4110	Składki na ubezpieczenie społeczne	26.366	26.366	100,00
		4120	Składki na Fundusz Pracy	3.860	3.860	100,00
		4210	Zakup materiałów	7.360	7.360	100,00
		4240	Zakup pomocy naukowych, dydaktycznych i książek	2.000	2.000	100,00
		4260	Zakup energii	2.800	2.800	100,00
		4300	Zakup usług pozostałych	4.659	4.659	100,00
		4440	Odpisy na zakładowy fundusz świadczeń socjalnych	12.553	12.553	100,00
	80104		Przedszkola	345.736	345.736	100,00
		3020	Nagrody i wydatki nie zaliczane do wynagrodzenia	6.811	6.811	100,00
		4010	Wynagrodzenia osobowe pracowników	195.664	195.664	100,00
		4040	Dodatkowe wynagrodzenia roczne	17.842	17.842	100,00
		4110	Składki na ubezpieczenie społeczne	43.685	43.685	100,00
		4120	Składki na fundusz pracy	5.774	5.774	100,00
		4210	Zakup materiałów i wyposażenia	32.826	32.826	100,00
		4240	Zakup pomocy naukowych	6.370	6.370	100,00
		4260	Zakup energii	2.000	2.000	100,00
		4270	Zakup usług remontowych	7.724	7.724	100,00
		4300	Zakup usług pozostałych	12.000	12.000	100,00
		4410	Podróże służbowe krajowe	600	600	100,00
		4440	Odpis na zakładowy fundusz świadczeń socjalnych	14.440	14.440	100,00
	80110		Gimnazja	1.175.193	1.175.192	100,00
		3020	Nagrody i wydatki osobowe nie zaliczane do wynagrodzenia	65.274	65.274	100,00
		4010	Wynagrodzenia osobowe pracowników	782.200	782.200	100,00
		4040	Dodatkowe wynagrodzenia roczne	64.327	64.327	100,00
		4110	Składki na ubezpieczenia społeczne	165.934	165.934	100,00
		4120	Składki na fundusz pracy	23.961	23.961	100,00
		4210	Zakup materiałów i wyposażenia	10.410	10.409	100,00
		4260	Zakup energii	2.400	2.400	100,00
		4300	Zakup usług pozostałych	5.000	5.000	100,00
		4410	Podróże służbowe krajowe	1.000	1.000	100,00
		4440	Odpis na zakładowy fundusz świadczeń socjalnych	54.687	54.687	100,00
	80113		Dowózienie uczniów do szkół	332.500	332.338	99,95
		4210	Zakup materiałów i wyposażenia	212.100	212.032	99,97
		4300	Zakup usług pozostałych	54.700	54.621	99,86
		4430	Różne opłaty i składki	5.700	5.685	99,74
		6060	Wydatki na zakup inwestycyjne jednostek budżetowych	60.000	60.000	100,00
	80146		Dokształcenie i doskonalenie nauczycieli	26.726	26.726	100,00
		4300	Zakup usług pozostałych	26.726	26.726	100,00
	80195		Pozostała działalność	19.100	18.272	95,67

		4210	Zakup materiałów i wyposażenia	8.900	8.808	98,97
		4300	Zakup usług pozostałych	6.200	5.464	88,13
		4430	Różne opłaty i składki	4.000	4.000	100,00
851			Ochrona zdrowia	90.860	80.852	88,99
	85154		Przeciwdziałanie alkoholizmowi	90.860	80.852	88,99
		3030	Różne wydatki na rzecz osób fizycznych	24.600	24.600	100,00
		4210	Zakup materiałów i wyposażenia	12.560	11.071	88,14
		4220	Zakup środków żywności	16.000	16.000	100,00
		4300	Zakup usług pozostałych	37.700	29.181	77,40
852			Pomoc społeczna	3.212.270	2.696.736	83,95
	85212		Świadczenia rodzinne	2.386.017	1.891.037	79,26
		3110	Świadczenia społeczne	2.287.798	1.795.403	78,48
		4010	Wynagrodzenie osobowe pracowników	29.472	29.472	100,00
		4040	Dodatkowe wynagrodzenie roczne	2.276	2.271	99,78
		4110	Składki na ubezpieczenie społeczne	48.247	46.955	97,32
		4120	Składki na fundusz pracy	900	880	97,78
		4210	Zakup materiałów i wyposażenia	8.991	8.172	90,89
		4300	Zakup usług pozostałych	7.500	7.053	94,04
		4410	Podróże służbowe krajowe	100	98	98,00
		4440	Odpis na zakładowy fundusz świadczeń socjalnych	733	733	100,00
	85213		Składki na ubezpieczenie zdrowotne opłacane za osoby pobierające niektóre świadczenia z pomocy społecznej	16.245	14.510	89,32
		4130	Składki na ubezpieczenie zdrowotne	16.245	14.510	89,32
	85214		Zasiłki i pomoc w naturze oraz składki na ubezpieczenie społeczne	255.100	248.614	97,46
		3110	Świadczenia społeczne	255.100	248.614	97,46
	85215		Dodatki mieszkaniowe	292.482	292.353	99,96
		3110	Świadczenia społeczne	292.482	292.353	99,96
	85219		Ośrodki pomocy społecznej	176.650	175.102	99,12
		3020	Nagrody wydatki osobowe nie zaliczane do wynagrodzenia	850	260	30,59
		4010	Wynagrodzenie osobowe pracowników	117.556	117.367	99,84
		4040	Dodatkowe wynagrodzenie roczne	9.449	9.449	100,00
		4110	Składki na ubezpieczenie społeczne	23.149	23.100	99,79
		4120	Składki na fundusz pracy	3.118	3.118	100,00
		4210	Zakup materiałów i wyposażenia	12.000	11.800	98,33
		4300	Zakup usług pozostałych	7.000	6.601	94,30
		4410	Podróże służbowe krajowe	500	379	75,820
		4430	Różne opłaty i składki	95	95	100,00
		4440	Odpisy na zakładowy fundusz świadczeń socjalnych	2.933	2.933	100,00
	85295		Pozostała działalność	85.776	75.120	87,58
		3110	Świadczenia społeczne	80.176	69.520	86,71
		4430	Różne opłaty i składki	5.600	5.600	100,00
854			Edukacja opieka społeczna	265.564	264.312	99,53
	85401		Świetlice szkolne	163.669	163.669	100,00
		3020	Nagrody i wydatki osobowe nie zaliczane do wynagrodzenia	8.982	8.982	100,00
		4010	Wynagrodzenia osobowe pracowników	109.730	109.730	100,00
		4040	Dodatkowe wynagrodzenia roczne	6.519	6.519	100,00
		4110	Składki na ubezpieczenie społeczne	23.508	23.508	100,00
		4120	Składki na fundusz pracy	3.486	3.486	100,00
		4440	Odpis na zakładowy fundusz świadczeń socjalnych	11.444	11.444	100,00
	85412		Kolonie i obozy oraz inne formy wypoczynku dzieci i młodzieży szkolnej	66.370	65.511	98,71
		4210	Zakup materiałów i wyposażenia	6.000	5.262	87,70
		4220	Zakup środków żywności	2.200	2.143	97,41
		4260	Zakup energii	11.500	11.440	99,48
		4300	Zakup usług pozostałych	46.670	46.666	99,99
	85415		Pomoc materialna dla uczniów	35.525	35.132	98,89
		3240	Stypendia dla uczniów	35.170	35.132	99,89
		3260	Inne formy pomocy dla uczniów	355	0	0,00
900			Gospodarka komunalna i ochrona środowiska	1.410.893	1.205.121	85,42
	90001		Gospodarka ściekowa i ochrona wód	931.962	756.742	81,20
		4210	Zakup materiałów i wyposażenia	5.000	2.403	48,06
		4260	Zakup energii	22.500	19.102	84,90

		4300	Zakup usług pozostałych	885.184	728.410	82,29
		4430	Różne opłaty i składki	3.500	3.500	100,00
		6050	Wydatki inwestycyjne jednostek budżetowych	15.778	3.327	21,09
	90002		Gospodarka odpadami	28.818	28.818	100,00
		4300	Zakup usług pozostałych	28.818	28.818	100,00
	90003		Oczyszczanie miast i wsi	300	251	83,67
		4300	Zakup usług pozostałych	300	251	83,67
	90004		Utrzymanie zieleni w miastach i gminach	3.000	2.489	82,97
		4210	Zakup materiałów i wyposażenia	2.000	1.568	78,40
		4300	Zakup usług pozostałych	1.000	921	92,10
	90013		Schroniska dla zwierząt	5.000	4.760	1 9572(r
		4300	Zakup usług pozostałych	5.000	4.760	95,20
	90015		Oświetlenie ulic, placów i dróg	246.859	234.459	94,98
		4210	Zakup materiałów i wyposażenia	25.259	16.731	66,24
		4260	Zakup energii	152.300	148.593	97,57
		4270	Zakup usług remontowych	31.300	31.214	99,73
		4300	Zakup usług pozostałych	38.000	37.921	99,79
	90095		Pozostała działalność	194.954	177.602	91,10
		4210	Zakup materiałów i wyposażenia	10.000	4.156	41,56
		4260	Zakup energii	12.400	5.318	42,89
		4300	Zakup usług pozostałych	31.500	30.802	97,78
		4430	Różne opłaty i składki	57.000	57.000	100,00
		6060	Wydatki na zakupy inwestycyjne jednostek budżetowych	84.054	80.326	95,56
921			Kultura i ochrona dziedzictwa narodowego	126.900	107.412	84,64
	92105		Pozostałe zadania w zakresie kultury	5.000	2.188	43,76
		4210	Zakup materiałów i wyposażenia	5.000	2.188	43,76
	92109		Domy i ośrodki kultury	102.600	92.211	89,87
		4170	Wynagrodzenia bezosobowe	4.000	3.519	87,98
		4210	Zakup materiałów i wyposażenia	12.400	4.652	37,52
		4260	Zakup energii	10.000	9.538	95,38
		4270	Zakup usług remontowych	68.200	66.754	97,88
		4300	Zakup usług pozostałych	2.000	1.748	87,40
		6050	Wydatki inwestycyjne jednostek budżetowych	6.000	6.000	100,00
	92116		Biblioteki	19.300	13.013	67,42
		3020	Nagrody i wydatki osobowe nie zaliczone do wynagrodzeń	5.000	625	12,50
		4210	Zakup materiałów i wyposażenia	7.300	6.165	84,45
		4240	Zakup pomocy naukowych, dydaktycznych i książek	5.000	4.670	93,40
		4260	Zakup energii	800	366	45,75
		4300	Zakup usług pozostałych	1.200	1.187	98,92
926			Kultura fizyczna i sport	47.930	47.205	98,49
	92605		Zadania w zakresie kultury fizycznej i sportu	34.000	33.998	99,99
		2820	Dotacja celowa z budżetu na finansowanie lub dofinansowanie zadań zleconych do realizacji stowarzyszeniom	34.000	33.998	99,99
	92695		Pozostała działalność	13.930	13.207	94,81
		6050	Wydatki inwestycyjne jednostek budżetowych	13.930	13.207	94,81
OGÓŁEM WYDATKI				15.630.150	14.679.647	93,91

Wójt
(-) Zdzisław Marciniak

3643

OBWIESZCZENIE WOJEWODY WIELKOPOLSKIEGO

z dnia 21 września 2006 r.

**w sprawie ustalenia wysokości wskaźników przeliczeniowych kosztu odtworzenia
1 m² powierzchni użytkowej budynków mieszkalnych w województwie wielkopolskim**

Na podstawie art. 2 ust. 1 pkt 12 ustawy z dnia 21 czerwca 2001 r. o ochronie praw lokatorów, mieszkaniowym zasobie gminy i o zmianie Kodeksu Cywilnego (Dz.U. z 2005 r. Nr 31, poz. 266, Dz.U. z 2006 r. Nr 86, poz. 602, Nr 94, poz. 657) ogłasza się wskaźniki przeliczeniowe kosztu odtworzenia 1 m² powierzchni użytkowej budynków mieszkalnych w województwie wielkopolskim na okres od 1 października 2006 r. do 31 marca 2007 r. w wysokości:

- 1) dla województwa, z wyłączeniem miasta Poznania – 2.250 zł,
- 2) dla miasta Poznania – 3.270 zł.

Obwieszczenie podlega ogłoszeniu w Dzienniku Urzędowym Województwa Wielkopolskiego.

Wojewoda Wielkopolski
(-) *Tadeusz Dziuba*

Wydawca: Wojewoda Wielkopolski

Redakcja: Wydział Prawny i Nadzoru Wielkopolskiego Urzędu Wojewódzkiego w Poznaniu - Redakcja Dziennika Urzędowego Województwa Wielkopolskiego
aleja Niepodległości 16/18, tel. 061 854 16 34, 061 854 16 21, e-mail – dzu@poznan.uw.gov.pl, www.poznan.uw.gov.pl

Skład, druk i rozpowszechnianie:

Skład – Ośrodek Informatyki WUW, Poznań, tel. 061 852 90 44

Druk – SOWA Sp. z o.o., ul. Hrubieszowska 6a, Warszawa, tel. 022 431 81 40

Rozpowszechnianie – Administracja i stały punkt sprzedaży – Wielkopolski Urząd Wojewódzki w Poznaniu, ul. Kościuszki 93, hol główny, tel. 061 854 1703

Egzemplarze bieżące można nabywać w punkcie sprzedaży Dziennika Urzędowego:

- Wielkopolski Urząd Wojewódzki w Poznaniu, Poznań ul. Kościuszki 93, hol główny, tel. 061 854 1703 (także egzemplarze z lat ubiegłych),
- Wielkopolski Urząd Wojewódzki w Poznaniu, Delegatura w Kaliszu, Kalisz pl. Św. Józefa 5, pok. 132
- Wielkopolski Urząd Wojewódzki w Poznaniu, Delegatura w Koninie, Konin al. 1 Maja 7, pok. 170, blok „B”
- Wielkopolski Urząd Wojewódzki w Poznaniu, Delegatura w Lesznie, Leszno pl. Kościuszki 4, pok. 101
- Wielkopolski Urząd Wojewódzki w Poznaniu, Delegatura w Pile, Piła al. Niepodległości 33/35, pok. 214

zbiory Dziennika Urzędowego wraz ze skróconymi są wyłożone do powszechnego wglądu w Wielkopolskim Urzędzie Wojewódzkim, w godz. 9⁰⁰-14⁰⁰

Tłoczono z polecenia Wojewody Wielkopolskiego w SOWA Sp. z o.o.
ul. Hrubieszowska 6a, Warszawa