



# DZIENNIK URZĘDOWY

## WOJEWÓDZTWA WIELKOPOLSKIEGO

Poznań, dnia 22 września 2006 r.

Nr 148

### TREŚĆ

Poz.:

#### ROZPORZĄDZENIA DYREKTORA REGIONALNEGO ZARZĄDU GOSPODARKI WODNEJ WE WROCŁAWIU

- 3562** – nr 07/2006 z dnia 28 sierpnia 2006 r. w sprawie ustanowienia strefy ochronnej ujęcia wody podziemnej „Zaborowo” w Lesznie, powiat leszczyński, województwo wielkopolskie. .... 15774
- 3563** – nr 08/2006 z dnia 28 sierpnia 2006 r. w sprawie ustanowienia strefy ochronnej ujęcia wody podziemnej „Karczma Borowa”, obejmującej część obszaru miasta Leszna, gminy Osieczna i gminy Rydzyna, powiat leszczyński, województwo wielkopolskie. .... 15780

#### UCHWAŁY RAD GMIN

- 3564** – nr LVII/467/06 Rady Gminy Dopiewo z dnia 28 sierpnia 2006 r. w sprawie utworzenia na terenie Gminy Dopiewo obwodu do głosowania w zakładzie pomocy społecznej celem przeprowadzenia wyborów Rady Gminy Dopiewo i Wójta Gminy Dopiewo w wyborach samorządowych w 2006 r. .... 15788
- 3565** – nr LVII/468/06 Rady Gminy Dopiewo z dnia 28 sierpnia 2006 r. w sprawie nadania nazwy ulicom we wsi Dąbrowa. .... 15789
- 3566** – nr LVI/302/06 Rady Miasta i Gminy Buk z dnia 29 sierpnia 2006 r. w sprawie szczegółowych zasad i trybu umarzania, odraczania lub rozkładania na raty należności pieniężnych, do których nie stosuje się przepisów ustawy – Ordynacja podatkowa – przypadających jednostce samorządu terytorialnego lub jednostkom organizacyjnym. .... 15791
- 3567** – nr XLIV/221/06 Rady Gminy Jaraczewo z dnia 30 sierpnia 2006 r. w sprawie uchwalenia statutu Gminnego Ośrodka Pomocy Społecznej w Jaraczewie. .... 15792

#### UCHWAŁY RAD POWIATÓW

- 3568** – nr XLII/286/06 Rady Powiatu Krotoszyńskiego z dnia 25 sierpnia 2006 r. w sprawie nadania statutu Powiatowemu Centrum Pomocy Rodzinie. .... 15793
- 3569** – nr XLII/287/06 Rady Powiatu Krotoszyńskiego z dnia 25 sierpnia 2006 r. w sprawie szczegółowych zasad i trybu umarzania, odraczania lub rozkładania na raty spłaty należności pieniężnych, do których nie stosuje się przepisów ustawy – Ordynacja podatkowa. .... 15795
- 3570** – nr XLIII/385/II/2006 Rady Powiatu Poznańskiego z dnia 29 sierpnia 2006 r. w sprawie zmiany uchwały nr IV/20/99 Rady Powiatu Poznańskiego z dnia 22 stycznia 1999 r. w sprawie ustanowienia Statutu Powiatu Poznańskiego. .... 15797
- 3571** – nr XLIII/386/II/2006 Rady Powiatu Poznańskiego z dnia 29 sierpnia 2006 r. w sprawie zmiany Uchwały Nr XVI/128/II/2004 Rady Powiatu Poznańskiego z dnia 16 marca 2004 r. w sprawie ustalenia stawek opłat za zajmowanie pasa drogowego dróg powiatowych, dla których zarządcą jest Zarząd Powiatu Poznańskiego, na cele niezwiązane z potrzebami zarządzania drogami lub potrzebami ruchu. .... 15797
- 3572** – nr XLIII/389/II/2006 Rady Powiatu Poznańskiego z dnia 29 sierpnia 2006 r. w sprawie nadania statutu Powiatowemu Urzędowi Pracy w Poznaniu. .... 15798
- 3573** – nr XLIII/390/II/2006 Rady Powiatu Poznańskiego z dnia 29 sierpnia 2006 r. w sprawie nadania statutu Powiatowemu Centrum Pomocy Rodzinie w Poznaniu. .... 15800

- 3574** – nr XLIII/394/II/2006 Rady Powiatu Poznańskiego z dnia 29 sierpnia 2006 r. w sprawie zmiany uchwały Nr XXXII /294/II/2005 Rady Powiatu Poznańskiego z dnia 27 września 2005 r. w sprawie zasad i trybu przyznawania nagród finansowych dla wyróżniających się młodych sportowców z powiatu poznańskiego..... 15802
- 3575** – nr XLIII/395/II/2006 Rady Powiatu Poznańskiego z dnia 29 sierpnia 2006 r. w sprawie zmiany uchwały Nr XXXII /295/II/2005 Rady Powiatu Poznańskiego z dnia 27 września 2005 r. w sprawie zasad i trybu przyznawania nagród finansowych dla wyróżniających się trenerów lub działaczy sportu młodzieżowego powiatu poznańskiego. .... 15803

#### DECYZJA PREZESA URZĘDU REGULACJI ENERGETYKI

- 3576** – nr OPO-4210-42(4)/2006/61/VI/MJ z dnia 31 sierpnia 2006 r. w sprawie zatwierdzenia taryfy dla ciepła ustalonej przez Przedsiębiorstwo Energetyki Ciepłej sp. z o.o. z siedzibą w Jarocinie. .... 15804

#### SPRAWOZDANIA

- 3577** – sprawozdanie z wykonania budżetu Miasta i Gminy Buk za rok 2005. .... 15808
- 3578** – sprawozdanie z wykonania budżetu Gminy Czerwonak za 2005 rok. .... 15824
- 3579** – sprawozdanie z wykonania budżetu Gminy Dopiewo za 2005 rok. .... 15838

### 3562

#### ROZPORZĄDZENIE NR 07/2006 DYREKTORA REGIONALNEGO ZARZĄDU GOSPODARKI WODNEJ WE WROCŁAWIU

z dnia 28 sierpnia 2006 r.

##### w sprawie ustanowienia strefy ochronnej ujęcia wody podziemnej „Zaborowo” w Lesznie, powiat leszczyński, województwo wielkopolskie

Na podstawie art. 58 ust. 1 ustawy z dnia 18 lipca 2001 r. Prawo wodne (Dz.U. z 2005 r. Nr 239, poz. 2019 i Nr 267, poz. 2255) zarządza się, co następuje:

**§1.** Ustanawia się, strefę ochronną ujęcia wody podziemnej z utworów czwartorzędowych „Zaborowo”, zaopatrującego w wodę miasto Leszno.

**§2.** Strefę ochronną ujęcia wody stanowią:

1) tereny ochrony bezpośredniej, dla poszczególnych studni:

a) nr 1c i 2c o powierzchni 6,5 ha, przedstawiony na załączniku nr 1.1 do rozporządzenia,

b) nr 3c i 4b o powierzchni 0,9 ha, przedstawiony na załączniku nr 1.2 do rozporządzenia,

c) nr 5b i 6b o powierzchni 0,77 ha, przedstawiony na załączniku nr 1.2 do rozporządzenia;

2) teren ochrony pośredniej o powierzchni 3,7 km<sup>2</sup>, przedstawiony na załącznikach nr 2 i 3 do rozporządzenia.

**§3.** 1. Na terenach ochrony bezpośredniej ujęcia wody zabronione jest użytkowanie gruntów do celów niezwiązanych z eksploatacją ujęcia wody.

2. Na terenach ochrony bezpośredniej ujęcia wody należy:

- 1) odprowadzać wody opadowe w sposób uniemożliwiający przedostawanie się ich do urządzeń służących do poboru wody;
  - 2) zagospodarować teren zielenią;
  - 3) odprowadzać poza granicę terenu ochrony bezpośredniej ścieki z urządzeń sanitarnych, przeznaczonych do użytku osób zatrudnionych przy obsłudze urządzeń służących do poboru wody;
  - 4) ograniczyć do niezbędnych potrzeb przebywanie osób niezatrudnionych przy obsłudze urządzeń służących do poboru wody.
3. Tereny ochrony bezpośredniej należy ogrodzić i oznakować tablicami zawierającymi informacje o ujęciu wody podziemnej i zakazie wstępu osobom nieupoważnionym, rozmieszczonych w sposób przedstawiony na załącznikach nr 1.1 i 1.2 do rozporządzenia.
- §4.** 1. Na terenie ochrony pośredniej zabrania się:
- 1) lokalizowania nowych ujęć wody (nie dotyczy rozbudowy ujęcia wody „Zaborowo”;
  - 2) wydobywania kopalin;
  - 3) wprowadzania ścieków do wód lub do ziemi;
  - 4) lokalizowania cmentarzy oraz grzebania zwłok zwierzęcych;
  - 5) lokalizowania składowisk odpadów komunalnych, niebezpiecznych, innych niż niebezpieczne i obojętne oraz obojętnych;
  - 6) rolniczego wykorzystania ścieków;
  - 7) stosowania środków ochrony roślin, poza dopuszczalnymi do użycia w obrębie terenów ochrony pośredniej;
  - 8) przechowywania lub składowania odpadów promieniotwórczych;
  - 9) lokalizowania magazynów produktów ropopochodnych, a także rurociągów do ich transportu;
  - 10) mycia pojazdów mechanicznych, poza wydzielonymi myjniami spełniającymi wymagania przepisów ochrony środowiska;
  - 11) budowy dróg krajowych i wojewódzkich oraz torów kolejowych;
  - 12) lokalizowania zakładów przemysłowych oraz ferm chowu i hodowli zwierząt;
  - 13) budowy parkingów bez jednoczesnej budowy kanalizacji deszczowej, włączonej w miejski system kanalizacji.
2. Granicę terenu ochrony pośredniej należy oznakować tablicami informacyjnymi, zgodnie z lokalizacją przedstawioną na załączniku nr 2 do rozporządzenia.

**§5.** Rozporządzenie wchodzi w życie po upływie 14 dni od dnia ogłoszenia w Dzienniku Urzędowym Województwa Wielkopolskiego.

Dyrektor  
(-) *Ryszard Kosierb*

Załącznik nr 1  
do Rozporządzenia Nr 7/2006  
Dyrektora Regionalnego Zarządu  
Gospodarki Wodnej  
we Wrocławiu  
z dnia 28 sierpnia 2006 r.

Plan sytuacyjny z lokalizacją terenu ochrony bezpośredniej dla studni nr 1c i studni nr 2c

Załącznik nr 1

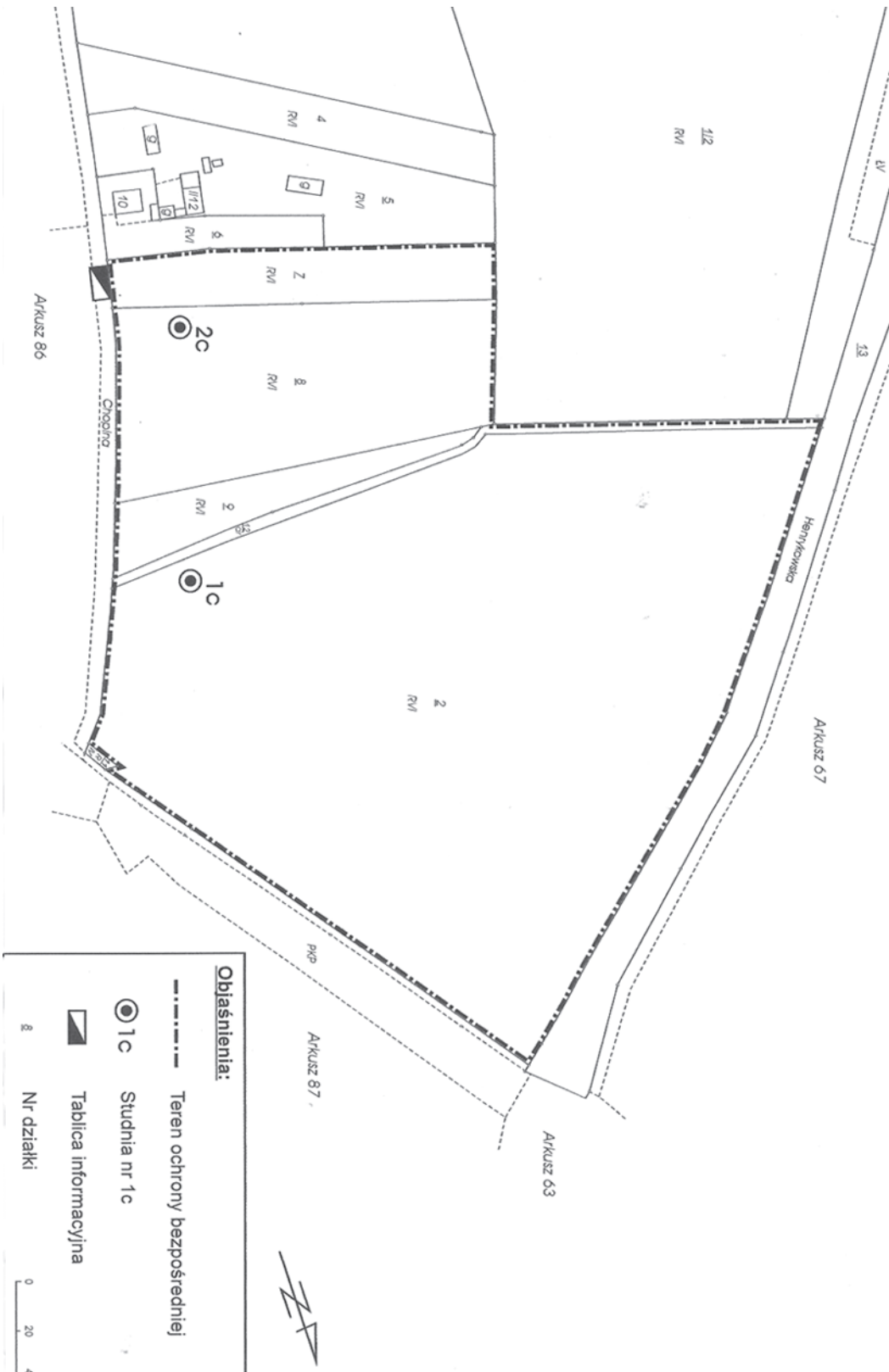

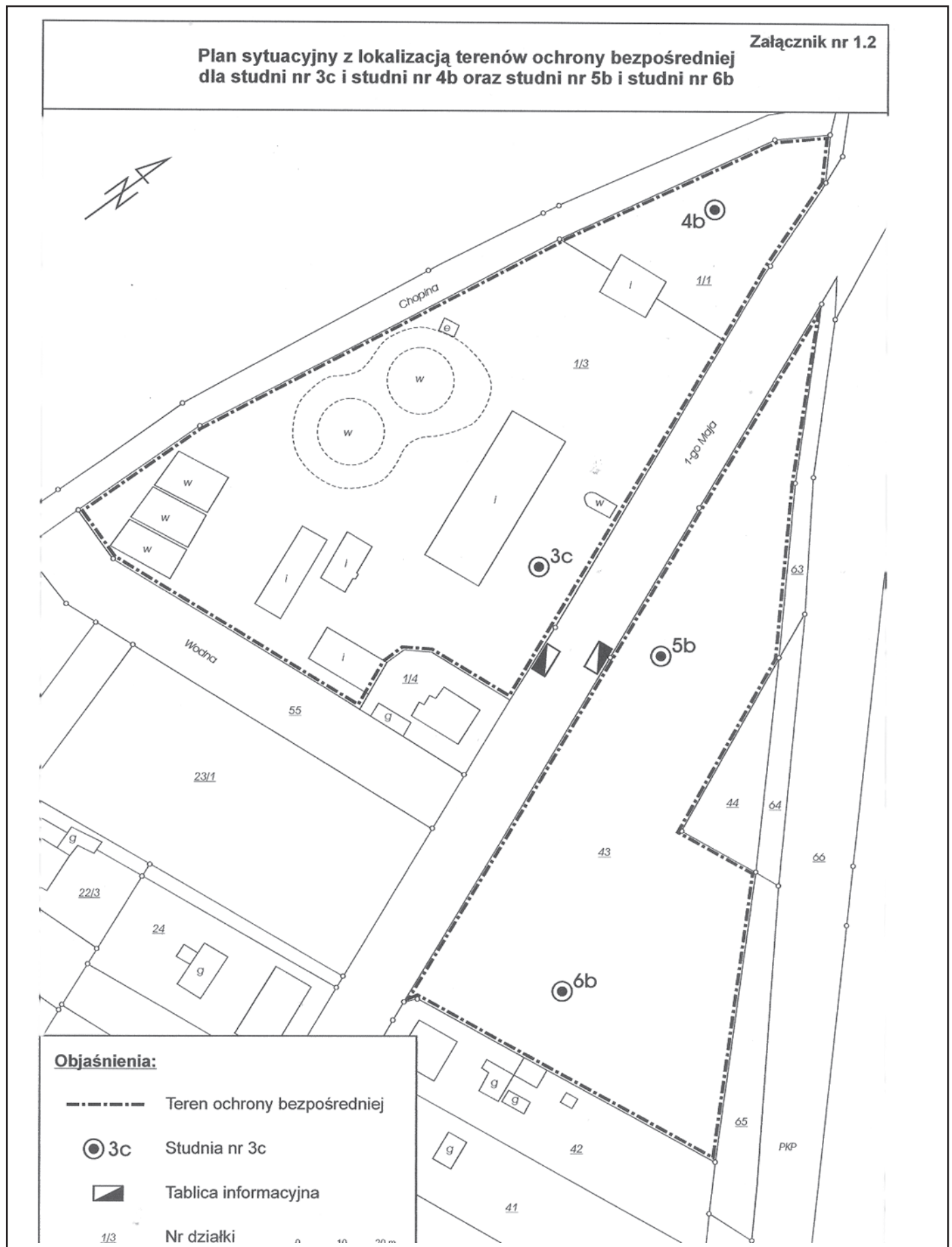



Załącznik nr 2  
do Rozporządzenia Nr 7/2006  
Dyrektora Regionalnego Zarządu  
Gospodarki Wodnej  
we Wrocławiu  
z dnia 28 sierpnia 2006 r.

### Mapa terenu ochrony pośredniej ujęcia wody podziemnej „ZABOROWO”



**Objaśnienia:**

- · · · — granica terenu ochrony pośredniej
- studnia ujęcia
- 1c numer studni
- ▣ tablica informacyjna

0 100 200 300 400 500 600 m

Załącznik nr 3  
do Rozporządzenia Nr 7/2006  
Dyrektora Regionalnego Zarządu  
Gospodarki Wodnej  
we Wrocławiu  
z dnia 28 sierpnia 2006 r.

#### OPIS PRZEBIEGU GRANICY TERENU OCHRONY POŚREDNIEJ UJĘCIA WODY PODZIEMNEJ ZABOROWO

Opis granicy terenu ochrony pośredniej ujęcia wody podziemnej „Zaborowo” rozpoczęto od punktu przecięcia się ulicy Dożynkowej z torami kolejowymi relacji Leszno - Wrocław i opisano w kierunku odwrotnym do biegu wskazówek zegara. Granica biegnie w kierunku południowo - wschodnim wzdłuż drogi gruntowej po stronie południowo - zachodniej linii kolejowej 0,3 km. Następnie skręca pod kątem prostym na południowy - zachód drogą gruntową i biegnie na odcinku około 0,3 km (0,6 km). Tutaj skręca na południowy - wschód i drogą gruntową na odcinku 0,1 km dochodzi do ul. Henrykowskiej i Rowu Henrykowskiego (0,7 km). Dalej granica biegnie ul. Henrykowską w kierunku południowo - zachodnim na odcinku 0,3 km (1,0 km), następnie skręca w kierunku południowo - wschodnim przez 0,17 km (1,17 km) i północnym 0,05 km (1,22 km). Granica ponownie przyjmuje kierunek południowo - wschodni i na odcinku 0,18 km dochodzi do skrzyżowania ulic Chopina i Ruszczyńskiego (1,4 km). Tu granica kontynuuje przebieg w kierunku wschodnim wzdłuż ulicy Ruszczyńskiego na odcinku o długości 0,2 km, dochodząc do ulicy 1 Maja (1,6 km). Ulicą 1 Maja granica biegnie na południe przez 0,2 km do ulicy Sosnowej (1,8 km). W tym miejscu granica skręca na południowy - wschód wzdłuż ulicy Sosnowej 0,32 km do torów kolejowych (2,12 km). Następnie skręca na wschód i biegnie 0,08 km do torów kolejowych Leszno - Wrocław (2,20 km). Tutaj granica przecina tory kolejowe relacji Wrocław - Leszno i biegnie przez działki o numerach 80/21, 80/22 i 80/23 w kierunku północno - wschodnim przez teren Spółdzielni Wiklina 0,2 km dochodzi do ulicy Usługowej (2,40 km). Stąd ulicą Usługową w kierunku południowym do granic dawnych pól irygacyjnych ścieków 0,3 km (2,70 km). Później na wschód i północny - wschód

wzdłuż pól irygacyjnych 0,3 km do granicy lasów (3,0 km). Stąd na wschód i północny - wschód droga gruntową przez las około 0,7 km do Al. Konstytucji 3 Maja (3,7 km). Granica przecina Al. Konstytucji 3 Maja i na odcinku 0,4 km biegnie na północny - wschód drogą gruntową przez las do skrzyżowania dróg leśnych (4,1 km). Od skrzyżowania granica skręca na północny - zachód i na odcinku 0,4 km droga leśna dociera do hali sportowej przy szkole podstawowej nr 13 (4,5 km). Od hali sportowej kieruje się na północny - zachód około 0,2 km do ul. Zamenhofa (4,7 km). Ulicą Zamenhofa biegnie 0,2 km na zachód do Al. Konstytucji 3 Maja (4,9 km). Dalej na północ Al. Konstytucji 3 Maja na odcinku 0,7 km do skrzyżowania z ul. 55 Pułku Piechoty (5,6 km). Granica zmienia tu kierunek na zachodni i wzdłuż ulicy 55 Pułku Piechoty 0,1 km biegnie do skrzyżowania z ulicą Sułkowskiego (5,7 km). Ulicą Sułkowskiego granica prowadzi w kierunku północno - zachodnim przez 0,5 km do Alei Jana Pawła II (6,2 km). Następnie kontynuuje swój przebieg wzdłuż Alei Jana Pawła II na odcinku 1,2 km w kierunku zachodnim aż do skrzyżowania z ulicą Norwida (7,4 km). W tym miejscu granica skręca w ulicę Norwida, w kierunku południowym 0,5 km do ulicy Obrońców Lwowa (7,9 km) i dalej na zachód ulicą Obrońców Lwowa 0,1 km do ulicy Chociszewskiego (8,0 km). Stąd na południe ulicą Chociszewskiego około 0,1 km (8,1 km), następnie skręca droga gruntową w kierunku zachodnim do ulicy Tama Kolejowa 0,1 km (8,2 km). Wzdłuż ul. Tama Kolejowa i torów kolejowych na południowy - wschód 0,2 km do ulicy Dożynkowej (8,4 km), następnie skręca w kierunku zachodnim przechodząc tory kolejowe dociera do punktu początkowego.

W/w granica poprowadzona jest po zewnętrznej krawędzi ulicy obejmuje, zatem całą szerokość danej ulicy.

## 3563

### ROZPORZĄDZENIE Nr 08/2006 DYREKTORA REGIONALNEGO ZARZĄDU GOSPODARKI WODNEJ WE WROCŁAWIU

z dnia 28 sierpnia 2006 r.

#### w sprawie ustanowienia strefy ochronnej ujęcia wody podziemnej „Karczma Borowa”, obejmującej część obszaru miasta Leszno, gminy Osieczna i gminy Rydzyna, powiat leszczyński, województwo wielkopolskie

Na podstawie art. 58 ust. 1 ustawy z dnia 18 lipca 2001 r. Prawo wodne (Dz.U. z 2005 r. Nr 239, poz. 2019 i Nr 267, poz.2255) zarządza się, co następuje:

**§1.** Ustanawia się, strefę ochronną ujęcia wody podziemnej z utworów czwartorzędowych „Karczma Borowa”, zaopatrzonego w wodę miasto Leszno.

**§2.** Strefę ochronną ujęcia wody stanowią:

- 1) tereny ochrony bezpośredniej, dla poszczególnych studni:
  - a) nr 1 o powierzchni 396 m<sup>2</sup>, przedstawiony na załączniku nr 1.1 do rozporządzenia,
  - b) nr 2 o powierzchni 396 m<sup>2</sup>, przedstawiony na załączniku nr 1.2 do rozporządzenia,
  - c) nr 3 o powierzchni 398 m<sup>2</sup>, przedstawiony na załączniku nr 1.1 do rozporządzenia,
  - d) nr 4 o powierzchni 347 m<sup>2</sup>, przedstawiony na załączniku nr 1.3 do rozporządzenia,
  - e) nr 5 o powierzchni 129 m<sup>2</sup>, przedstawiony na załączniku nr 1.4 do rozporządzenia;
- 2) teren ochrony pośredniej o powierzchni 3,8 km<sup>2</sup>, przedstawiony na załącznikach nr 2, 3 i 4 do rozporządzenia.

**§3.** 1. Na terenach ochrony bezpośredniej ujęcia wody zabronione jest użytkowanie gruntów do celów niezwiązanych z eksploatacją ujęcia wody.

2. Na terenach ochrony bezpośredniej ujęcia wody należy:

- 1) odprowadzać wody opadowe w sposób uniemożliwiający przedostawanie się ich do urządzeń służących do poboru wody;
- 2) zagospodarować teren zielenią;
- 3) odprowadzać poza granicę terenu ochrony bezpośredniej ścieki z urządzeń sanitarnych, przeznaczonych do użytku osób zatrudnionych przy obsłudze urządzeń służących do poboru wody;
- 4) ograniczyć do niezbędnych potrzeb przebywanie osób niezatrudnionych przy obsłudze urządzeń służących do poboru wody.

3. Tereny ochrony bezpośredniej należy ogrodzić i oznakować tablicami zawierającymi informacje o ujęciu wody podziemnej i zakazie wstępu osobom nieupoważnionym, rozmieszczonych w sposób przedstawiony na załącznikach nr 1.1, 1.2, 1.3 i 1.4 do rozporządzenia.

**§4.** 1. Na terenie ochrony pośredniej zabrania się:

- 1) lokalizowania nowych ujęć wody (nie dotyczy rozbudowy ujęcia wody „Karczma Borowa”);
- 2) wydobywania kopalin;
- 3) wprowadzania ścieków do wód lub do ziemi;
- 4) lokalizowania cmentarzy oraz grzebania zwłok zwierzęcych;
- 5) lokalizowania składowisk odpadów komunalnych, niebezpiecznych, innych niż niebezpieczne i obojętne oraz obojętnych;
- 6) rolniczego wykorzystania ścieków;
- 7) stosowania środków ochrony roślin, poza dopuszczalnymi do użycia w obrębie terenów ochrony pośredniej;
- 8) przechowywania lub składowania odpadów promieniotwórczych;
- 9) lokalizowania magazynów produktów ropopochodnych, a także rurociągów do ich transportu;
- 10) mycia pojazdów mechanicznych, poza wydzielonymi myjniami spełniającymi wymagania przepisów ochrony środowiska;
- 11) budowy dróg krajowych i wojewódzkich oraz torów kolejowych;
- 12) lokalizowania zakładów przemysłowych oraz ferm chowu i hodowli zwierząt.

2. Granicę terenu ochrony pośredniej należy oznakować tablicami informacyjnymi, zgodnie z lokalizacją przedstawioną na załączniku nr 2 do rozporządzenia.

**§5.** Rozporządzenie wchodzi w życie po upływie 14 dni od dnia ogłoszenia w Dzienniku Urzędowym Województwa Wielkopolskiego.

Dyrektor  
(-) Ryszard Kosierb





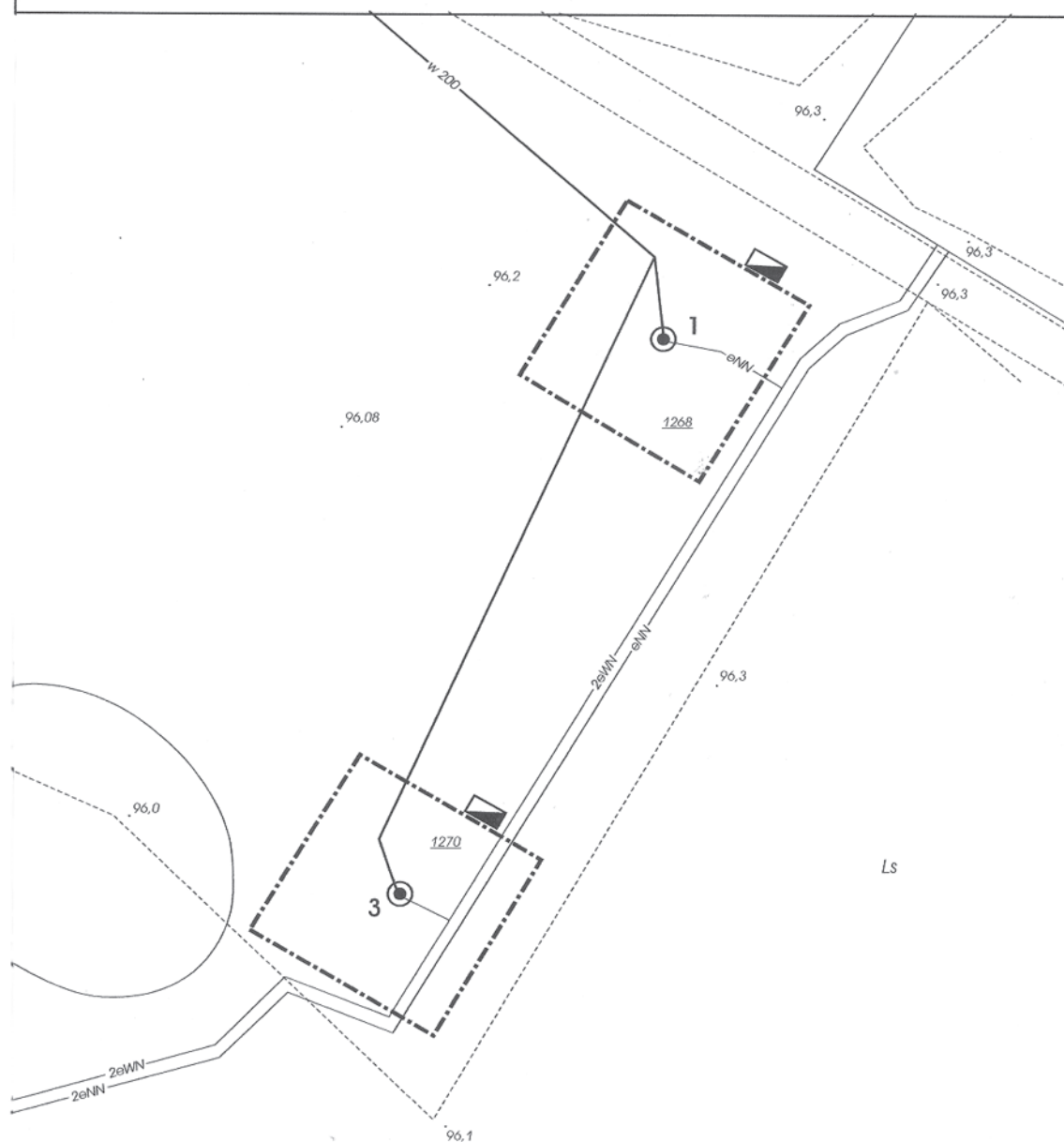

Załącznik nr 1  
do Rozporządzenia Nr 8/2006  
Dyrektora Regionalnego  
Zarządu Gospodarki Wodnej  
we Wrocławiu  
z dnia 28 sierpnia 2006 r.

**Plan sytuacyjny z lokalizacją terenów ochrony bezpośredniej  
dla studni nr 1 oraz studni nr 3**



**Objaśnienia:**

-  Teren ochrony bezpośredniej
-  Studnia nr 1
-  Tablica informacyjna
-  Nr działki

0 5 10 m

Załącznik nr 1.2  
do Rozporządzenia Nr 8/2006  
Dyrektora Regionalnego  
Zarządu Gospodarki Wodnej  
we Wrocławiu  
z dnia 28 sierpnia 2006 r.

Plan sytuacyjny z lokalizacją terenu ochrony bezpośredniej dla studni nr 2

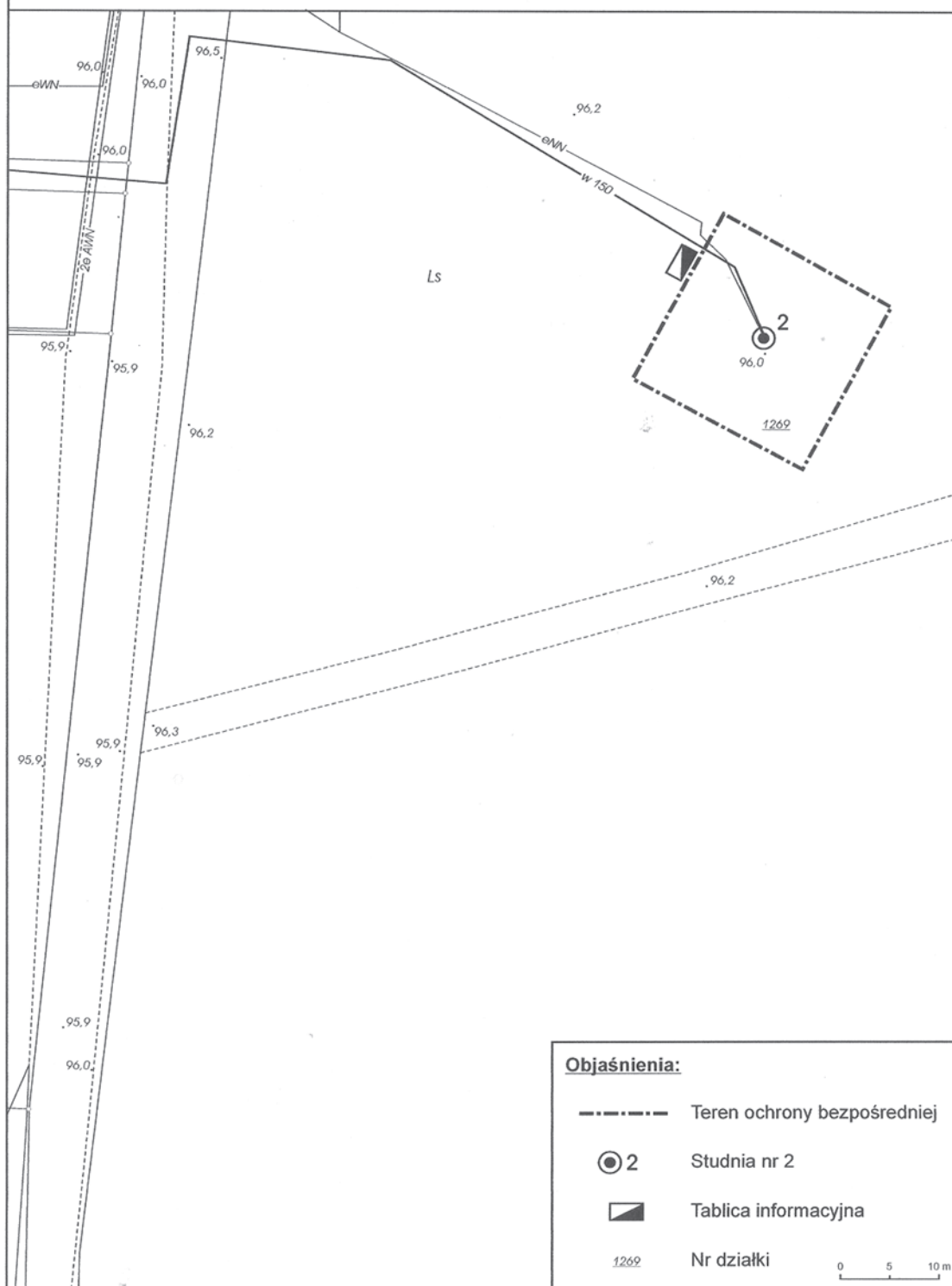

Załącznik nr 1.3  
do Rozporządzenia Nr 8/2006  
Dyrektora Regionalnego  
Zarządu Gospodarki Wodnej  
we Wrocławiu  
z dnia 28 sierpnia 2006 r.

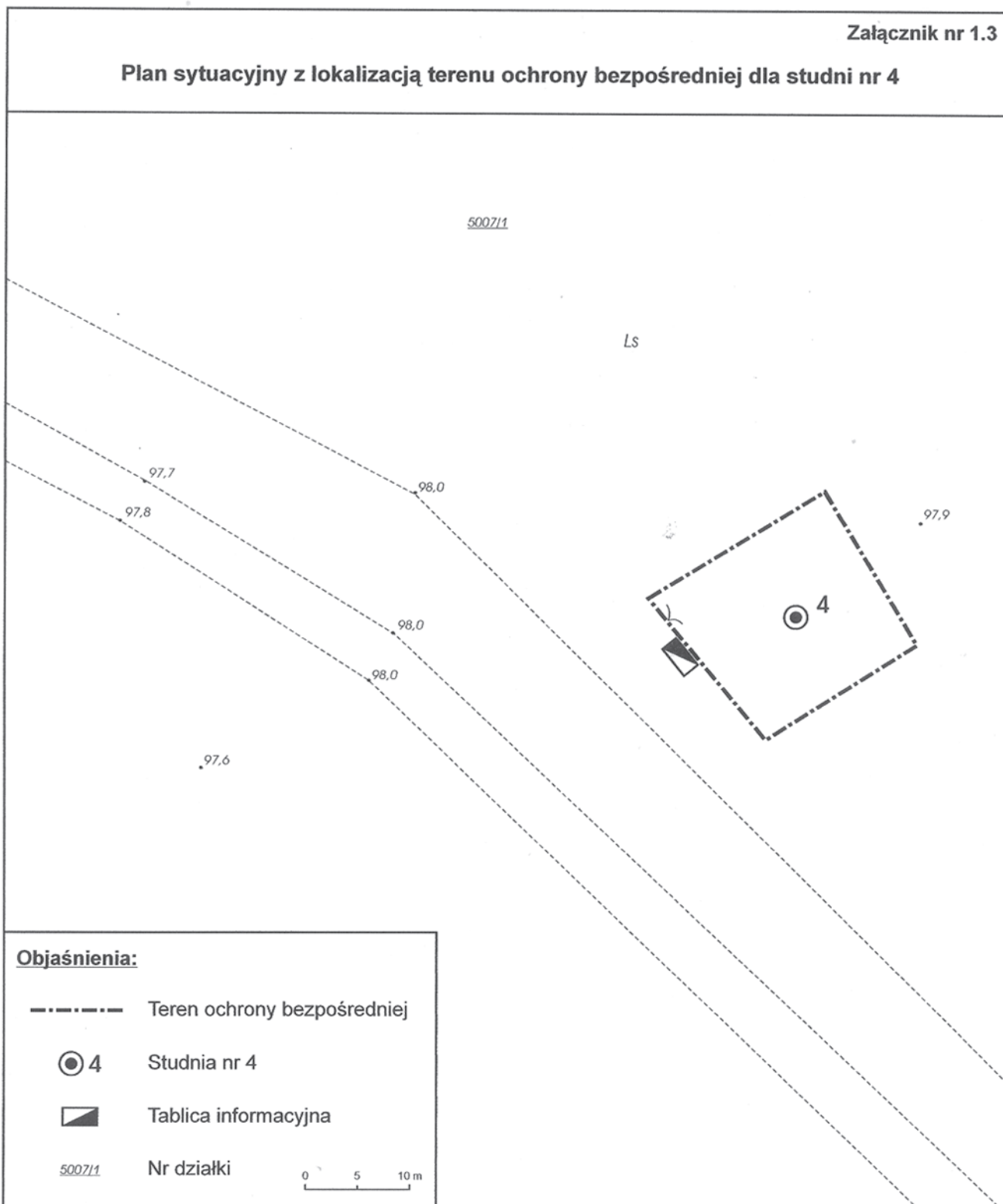

Załącznik nr 1.4  
do Rozporządzenia Nr 8/2006  
Dyrektora Regionalnego  
Zarządu Gospodarki Wodnej  
we Wrocławiu  
z dnia 28 sierpnia 2006 r.

**Załącznik nr 1.4**

**Plan sytuacyjny z lokalizacją terenu ochrony bezpośredniej dla studni nr 5**

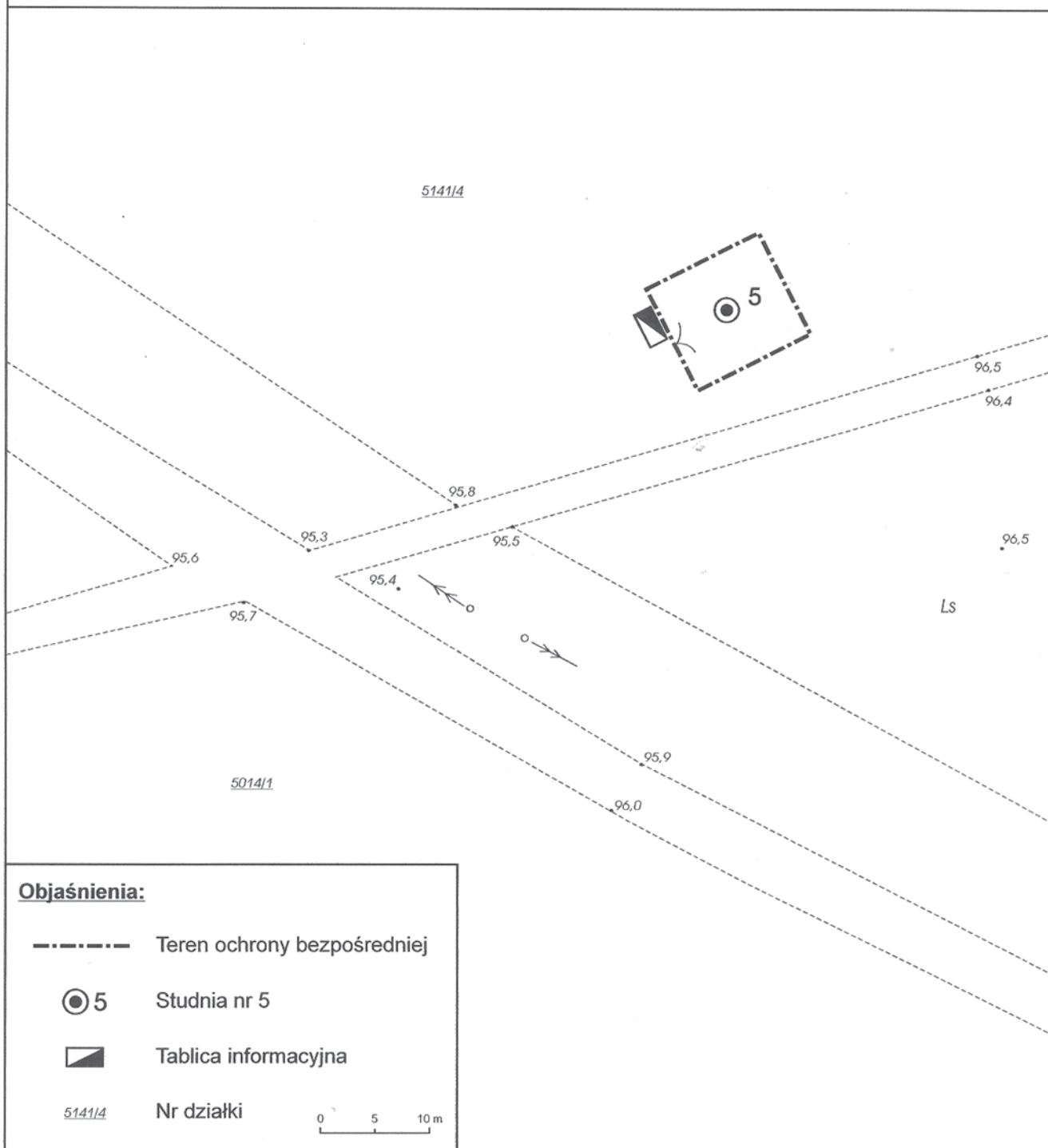

**Objaśnienia:**

----- Teren ochrony bezpośredniej

⊙ 5 Studnia nr 5

▣ Tablica informacyjna

5141/4 Nr działki

0 5 10 m



Załącznik nr 2  
do Rozporządzenia Nr 8/2006  
Dyrektora Regionalnego  
Zarządu Gospodarki Wodnej  
we Wrocławiu  
z dnia 28 sierpnia 2006 r.

**Mapa terenu ochrony pośredniej  
ujęcia wody podziemnej „KARCZMA BOROWA”**

Załącznik nr 2



Objaśnienia:

- — — — — granica terenu ochrony pośredniej
- studnia ujęcia
- 1 numer studni
- ▣ tablica informacyjna

0 500 1000 m

Załącznik nr 3  
do Rozporządzenia Nr 8/2006  
Dyrektora Regionalnego  
Zarządu Gospodarki Wodnej  
we Wrocławiu  
z dnia 28 sierpnia 2006 r.

#### OPIS PRZEBIEGU GRANICY TERENU OCHRONY POŚREDNIEJ UJĘCIA WODY PODZIEMNEJ „KARCZMA BOROWA”

Opis granicy terenu ochrony pośredniej ujęcia wody podziemnej „Karczma Borowa” rozpoczęto od punktu przecięcia się ulicy Unii Europejskiej z ulicą Kąkolewską, w Lesznie i opisano ją w kierunku odwrotnym do wskazówek zegara. Granica biegnie na południe 0,6 km wzdłuż ulicy Unii Europejskiej do skrzyżowania z ulicą Estkowskiego. Tutaj granica zmienia kierunek na wschodni i ulicą Estkowskiego 0,5 km do granicy administracyjnej miasta Leszna (1,1 km). Dalej granica kontynuuje swój przebieg w kierunku wschodnim, 2,1 km, drogą powiatową nr 6263P prowadzącą do Pawłowic, do leśniczówki Nowy Świat (3,2 km). Dalej biegnie w kierunku

wschodnim 0,8 km (4,0 km) aż do przecięcia się z drogą gruntową leśną. W punkcie przecięcia z drogą gruntową leśną granica zmienia kierunek na północny i biegnie nią, na odcinku 1,9 km (5,9 km), do przecięcia się z drogą krajową nr 12 relacji Gostyń - Leszno. Tutaj granica terenu ochrony pośredniej skręca na zachód i biegnie w/w drogą Gostyń - Leszno, około 2,7 km, aż do granicy administracyjnej miasta Leszna (8,6 km). Na terenie miasta granica utrzymuje kierunek zachodni i wzdłuż ulicy Kąkolewskiej, na odcinku 0,8 km biegnie do skrzyżowania z ulicą Unii Europejskiej, czyli do punktu początkowego (9,4 km).

Załącznik nr 4  
do Rozporządzenia Nr 8/2006  
Dyrektora Regionalnego  
Zarządu Gospodarki Wodnej  
we Wrocławiu  
z dnia 28 sierpnia 2006 r.

#### WYKAZ DZIAŁEK W OBRĘBIE TERENU OCHRONY POŚREDNIEJ UJĘCIA WODY PODZIEMNEJ „KARCZMA BOROWA” NA OBSZARZE GMIN OSIECZNA I RYDZYNA

| Lp. | Nr działki | Obręb/arkusz | Powierzchnia w ha | Właściciel /Zarządca  |
|-----|------------|--------------|-------------------|---|
| 1   | 5005/2     | Nowa Wieś/8  | 21,2300           | Skarb Państwa<br>Państwowe Gospodarstwo Leśne Lasy Państwowe<br>Nadleśnictwo Karczma Borowa |
| 2   | 5011       | Nowa Wieś/8  | 24,9500           | Skarb Państwa<br>Państwowe Gospodarstwo Leśne Lasy Państwowe<br>Nadleśnictwo Karczma Borowa |
| 3   | 5012       | Nowa Wieś/8  | 20,2300           | Skarb Państwa<br>Państwowe Gospodarstwo Leśne Lasy Państwowe<br>Nadleśnictwo Karczma Borowa |
| 4   | 5013       | Nowa Wieś/8  | 17,9000           | Skarb Państwa<br>Państwowe Gospodarstwo Leśne Lasy Państwowe<br>Nadleśnictwo Karczma Borowa |
| 5   | 5014/2     | Nowa Wieś/8  | 13,8400           | Skarb Państwa<br>Państwowe Gospodarstwo Leśne Lasy Państwowe<br>Nadleśnictwo Karczma Borowa |
| 6   | 386        | Nowa Wieś/8  | 3,5000            | Powiat Leszczyński<br>Powiatowy Zasób Nieruchomości<br>Zarząd Powiatu Leszczyńskiego        |
| 7   | 5138/1     | Kąkolewo/7   | 28,2000           | Skarb Państwa<br>Państwowe Gospodarstwo Leśne Lasy Państwowe<br>Nadleśnictwo Karczma Borowa |
| 8   | 5139/1     | Kąkolewo/7   | 28,9900           | Skarb Państwa<br>Państwowe Gospodarstwo Leśne Lasy Państwowe<br>Nadleśnictwo Karczma Borowa |
| 9   | 5140/1     | Kąkolewo/7   | 27,8800           | Skarb Państwa<br>Państwowe Gospodarstwo Leśne Lasy Państwowe<br>Nadleśnictwo Karczma Borowa |
| 10  | 5141/4     | Kąkolewo/7   | 25,8308           | Skarb Państwa<br>Państwowe Gospodarstwo Leśne Lasy Państwowe<br>Nadleśnictwo Karczma Borowa |

|    |        |            |         |   |
|----|--------|------------|---------|---|
| 11 | 5142/4 | Kąkolewo/7 | 0,1560  | Skarb Państwa Państwowe Gospodarstwo Leśne Lasy Państwowe Nadleśnictwo Karczma Borowa     |
| 12 | 5142/5 | Kąkolewo/7 | 0,3826  | Skarb Państwa Państwowe Gospodarstwo Leśne Lasy Państwowe Nadleśnictwo Karczma Borowa     |
| 13 | 5142/6 | Kąkolewo/7 | 0,2446  | Skarb Państwa Państwowe Gospodarstwo Leśne Lasy Państwowe Nadleśnictwo Karczma Borowa     |
| 14 | 5142/7 | Kąkolewo/7 | 15,8270 | Skarb Państwa Państwowe Gospodarstwo Leśne Lasy Państwowe Nadleśnictwo Karczma Borowa     |
| 15 | 5005/1 | Kąkolewo/9 | 14,2500 | Skarb Państwa Państwowe Gospodarstwo Leśne Lasy Państwowe Nadleśnictwo Karczma Borowa     |
| 16 | 5006/1 | Kąkolewo/9 | 12,6600 | Skarb Państwa Państwowe Gospodarstwo Leśne Lasy Państwowe Nadleśnictwo Karczma Borowa     |
| 17 | 5007/1 | Kąkolewo/9 | 22,1200 | Skarb Państwa Państwowe Gospodarstwo Leśne Lasy Państwowe Nadleśnictwo Karczma Borowa     |
| 18 | 5014/1 | Kąkolewo/9 | 7,4900  | Skarb Państwa Państwowe Gospodarstwo Leśne Lasy Państwowe Nadleśnictwo Karczma Borowa     |
| 19 | 5015/1 | Kąkolewo/9 | 23,0300 | Skarb Państwa Państwowe Gospodarstwo Leśne Lasy Państwowe Nadleśnictwo Karczma Borowa     |
| 20 | 5016   | Kąkolewo/9 | 27,0600 | Skarb Państwa Państwowe Gospodarstwo Leśne Lasy Państwowe Nadleśnictwo Karczma Borowa     |
| 21 | 1268   | Kąkolewo/7 | 0,0396  | Skarb Państwa Miejskie Przedsiębiorstwo Wodociągów i Kanalizacji Spółka z o. o. w Lesznie |
| 22 | 1269   | Kąkolewo/7 | 0,0396  | Skarb Państwa Miejskie Przedsiębiorstwo Wodociągów i Kanalizacji Spółka z o.o. w Lesznie  |
| 23 | 1270   | Kąkolewo/7 | 0,0398  | Skarb Państwa Miejskie Przedsiębiorstwo Wodociągów i Kanalizacji Spółka z o.o. w Lesznie  |
| 24 | 1184   | Kąkolewo/6 | 0,4900  | Skarb Państwa Generalna Dyrekcja Dróg Krajowych i Autostrad                               |
| 25 | 1185   | Kąkolewo/7 | 4,5700  | Skarb Państwa Generalna Dyrekcja Dróg Krajowych i Autostrad                               |

**3564**

**UCHWAŁA Nr LVII/467/06 RADY GMINY DOPIEWO**

z dnia 28 sierpnia 2006 r.

**w sprawie: utworzenia na terenie gminy Dopiewo obwodu do głosowania w zakładzie pomocy społecznej celem przeprowadzenia wyborów Rady Gminy Dopiewo i Wójta Gminy Dopiewo w wyborach samorządowych w 2006 r.**

Na podstawie art. 30 ust. 2b i 3 ustawy z dnia 16 lipca 1998 r. - Ordynacja wyborcza do rad gmin, rad powiatów i sejmików województw (Dz.U. z 2003 r. Nr 159, poz. 1547; z 2004 r. Nr 25, poz. 219; z 2004 r. Nr 167, poz. 1760 z 2006 r. Nr 17,

poz. 128, Nr 34, poz. 242) Rada Gminy Dopiewo na wniosek Wójta Gminy uchwala, co następuje:

**§1.** Na terenie gminy tworzy się następujący obwód do głosowania w Domu Pomocy Społecznej w Lisówkach.

| Nr obwodu głosowania | Granice obwodu głosowania         | Siedziba obwodowej komisji wyborczej                |
|----------------------|-----------------------------------|---|
| 10                   | Dom Pomocy Społecznej w Lisówkach | Dom Pomocy Społecznej w Lisówkach<br>tel. 814-80-49 |

**§2.** Wykonanie uchwały powierza się Wójtowi Gminy.

**§3.** Uchwała wchodzi w życie z dniem podjęcia i podlega ogłoszeniu w Dzienniku Urzędowym Województwa Wielko-

polskiego oraz w sposób zwyczajowo przyjęty na terenie gminy Dopiewo.

Wiceprzewodniczący  
Rady Gminy Dopiewo  
(-) *Tomasz Maik*



## 3565

### UCHWAŁA Nr LVII/468/06 RADY GMINY DOPIEWO

z dnia 28 sierpnia 2006 r.

#### w sprawie nadania nazwy ulicom we wsi Dąbrowa

Na podstawie art. 18 ust. 2 pkt. 13 ustawy z 8 marca 1990 r. - O samorządzie gminnym (Dz.U. z 2001 r. Nr 142 poz. 1591, z Dz.U. z 2002 Nr 23, poz. 220, Nr 62 poz. 558, Nr 113 poz. 984, Nr 153 poz. 1271, Nr 214 poz. 1806; z 2003 r. Dz.U. Nr 80 poz. 717, Nr 162 poz. 1568, z 2004 r. Dz.U. Nr 102 poz. 1055, Nr 116 poz. 1203, Nr 214 poz. 1806, z 2005 r. Dz.U. Nr 172 poz. 1441, z 2006 r. Dz.U. Nr 17 poz. 128) oraz art. 8 ust. 1a ustawy z dnia 21 marca 1985 r. o drogach publicznych (Dz.U. z 2004 r. Nr 204 poz. 2086, Nr 273, poz. 2703, z 2005 r. Dz.U. Nr 163 poz. 1362, Nr 172 poz. 1440, Nr 163 poz. 1364, 179 poz. 1486 Nr 169 poz. 1420, Nr 172 poz. 1441 Rada Gminy Dopiewo uchwala co następuje:

**§1.** Nadaje się nazwę ulicom we wsi Dąbrowa

- JAŚMINOWA, odchodząca od ulicy Ogrodowej, w kierunku północno wschodnim,
- TURKUSOWA, odchodząca od ulicy Sadowej, w kierunku północno zachodnim,

- MALWOWA, odchodząca od ulicy Batorowskiej, w kierunku południowo wschodnim,
- POLNA, odchodząca od ulicy Rolnej, w kierunku zachodnio południowym,
- AGRESTOWA, odchodząca od ulicy Rolnej, w kierunku południowo wschodnim do ulicy Leśnej, stanowi drogę wewnętrzną.

**§2.** Uchwalona nazwa ulicy podlega naniesieniu na mapę zasadniczą i ewidencyjną wsi Dąbrowa.

**§3.** Wykonanie uchwały powierza się Wójtowi Gminy Dopiewo.

**§4.** Uchwała wchodzi w życie w terminie 14 dni po ogłoszeniu w Dzienniku Urzędowym Województwa Wielkopolskiego.

Wiceprzewodniczący  
Rady Gminy Dopiewo  
(-) *Tomasz Maik*



## 3566

### UCHWAŁA Nr LVI/302/06 RADY MIASTA I GMINY BUK

z dnia 29 sierpnia 2006 r.

#### **w sprawie szczegółowych zasad i trybu umarzania, odraczania lub rozkładania na raty należności pieniężnych, do których nie stosuje się przepisów ustawy - Ordynacja podatkowa - przypadających jednostce samorządu terytorialnego lub jednostkom organizacyjnym**

Na podstawie art. 43 ust. 1 i 2 ustawy z dnia 30 czerwca 2005 r. o finansach publicznych (Dz.U. Nr 249, poz. 2104, Nr 169, poz. 1420; z 2006 r., Nr 45, poz. 319, Nr 104, poz. 708) i art. 18 ust. 2 pkt 15 i art. 40 ust. 2 pkt 3 ustawy z dnia 8 marca 1990 r. o samorządzie gminnym (Dz.U. z 2001 r., Nr 142, poz. 1591; z 2002 r., Nr 23, poz. 220, Nr 62, poz. 558, Nr 113, poz. 984, Nr 153, poz. 1271, Nr 214, poz. 1806; z 2003 r., Nr 80, poz. 717, Nr 162, poz. 1568; z 2004 r., Nr 102, poz. 1055, Nr 116, poz. 1203; z 2005 r., Nr 172, poz. 1441, Nr 175, poz. 1457; z 2006 r., Nr 17, poz. 1287 Rada Miasta i Gminy Buk uchwala co następuje:

**§1.** Uchwała określa szczegółowe zasady umarzania, odraczania terminu płatności oraz rozkładania na raty wierzytelności z tytułu należności pieniężnych do których nie stosuje się przepisów ustawy z dnia 29 sierpnia 1997 r. Ordynacja podatkowa zwanych dalej „wierzytelnościami” wobec osób fizycznych, osób prawnych i jednostek organizacyjnych nie posiadających osobowości prawnej zwanych dalej „dłużnikami”.

**§2.** 1. Wierzytelność może zostać umorzona w całości lub w części jeżeli:

- 1) wierzytelności nie ściągnięto w toku zakończonego postępowania likwidacyjnego lub upadłościowego,
- 2) nie można ustalić dłużnika lub miejsca jego pobytu lub dłużnik zmarł nie pozostawiając spadkobiercy,
- 3) ściągnięcie wierzytelności zagraża ważnym interesom dłużnika, a w szczególności jego egzystencji,
- 4) zachodzi uzasadnione przypuszczenie, że w postępowaniu egzekucyjnym nie uzyska się kwoty wyższej od kosztów dochodzenia i egzekucji tej wierzytelności lub postępowanie egzekucyjne okazało by się bezskuteczne.

2. Umazanie dokonuje się z urzędu, na wniosek kierownika jednostki organizacyjnej, a w przypadku określonym w ust. 1 pkt 1, 3, 4 również na wniosek dłużnika.

3. Umorzenie z urzędu z uwagi na okoliczności określone w ust. 1 pkt 3 może nastąpić tylko za zgodą dłużnika.

**§3.** 1. Do umorzenia wierzytelności uprawnieni są:

- 1) Burmistrz lub Kierownik gminnej jednostki organizacyjnej, jeżeli wartość nie przekracza 60% minimalnego wynagrodzenia za pracę, ogłoszonego przez właściwy organ obowiązującej w ostatnim dniu miesiąca poprzedzającego miesiąc złożenia wniosku lub wszczęcia postępowania z urzędu.

2) Burmistrz Miasta i Gminy w przypadkach gdy wartość wierzytelności jest wyższa niż określona w pkt 1.

2. Przez wartość wierzytelności rozumie się należność główną.

**§4.** Organ właściwy do umarzania wierzytelności jest również uprawniony do umarzania odsetek oraz innych należności ubocznych.

**§5.** W przypadkach uzasadnionych względami społecznymi i gospodarczymi Burmistrz lub Kierownik jednostki organizacyjnej gminy na wniosek dłużnika może odroczyć termin zapłaty całości lub części wierzytelności lub rozłożyć płatność wierzytelności na raty, uwzględniając możliwości płatnicze dłużnika oraz uzasadniony interes jednostki organizacyjnej.

**§6.** Umorzenie wierzytelności oraz odroczenie i rozłożenie na raty wierzytelności następuje:

- 1) w drodze decyzji Burmistrza lub Kierownika gminnej jednostki organizacyjnej w odniesieniu do wierzytelności o charakterze administracyjno - prawnym,
- 2) w drodze ugody zawartej przez Burmistrza lub Kierownika gminnej jednostki organizacyjnej w odniesieniu do wierzytelności wynikających ze stosunków cywilno - prawnych.

**§7.** 1. Kierownicy gminnych jednostek organizacyjnych przedkładają Burmistrzowi sprawozdanie dotyczące zakresu umorzonych wierzytelności oraz udzielonych ulg w spłacie.

2. Sprawozdanie składa się według stanu na dzień 30 czerwca i 31 grudnia każdego roku kalendarzowego terminie jednego miesiąca od zakończenia okresów sprawozdawczych.

3. Sprawozdanie winno zawierać w szczególności określenie dłużnika i terminu płatności wierzytelności oraz:

- a) przy umazaniu - kwotę podlegającą umorzeniu oraz tytuł prawny powstałej wierzytelności,
- b) przy odroczeniu - kwotę podlegającą odroczeniu oraz terminy zapłaty odroczonej wierzytelności,
- c) przy rozłożeniu na raty - kwotę podlegającą rozłożeniu na raty, liczbę rat, a także terminy płatności i wielkość poszczególnych rat.

4. Dane w sprawozdaniu wykazuje się narastająco od początku roku.

**§8.** Wykonanie uchwały powierza się Burmistrzowi Miasta i Gminy.

§9. Traci moc Uchwała Nr XXXV/221/2001 Rady Miasta i Gminy Buk z dnia 27 lutego 2001 r. sprawie szczegółowych zasad i trybu umarzania wierzytelności jednostek organizacyjnych Miasta i Gminy Buk z tytułu należności pieniężnych, do których nie stosuje się przepisów ustawy z dnia 29 sierpnia 1997 r. Ordynacja podatkowa oraz udzielania ulg w spłacie tych należności, a także określenia organów do tego uprawnionych (Dz. Urz. Woj. Wielkopolskiego Nr 31, poz. 479).

§10. Uchwała wchodzi w życie po upływie 14 dni od dnia ogłoszenia w Dzienniku Urzędowym Województwa Wielkopolskiego.

Przewodniczący  
Rady Miasta i Gminy Buk  
(-) Andrzej Jankowski

## 3567

### UCHWAŁA Nr XLIV/221/06 RADY GMINY JARACZEWO

z dnia 30 sierpnia 2006 r.

#### w sprawie uchwalenia statutu Gminnego Ośrodka Pomocy Społecznej w Jaraczewie

Na podstawie art. 238 ust. 3 ustawy z dnia 30 czerwca 2005 r. o finansach publicznych (Dz.U. Nr 249, poz. 2104 ze zm.) i art. 15 ust. 1 ustawy z dnia 8 marca 1990 r. o samorządzie gminnym (Dz.U. z 2001 r. Nr 142, poz. 1591 ze zm.) Rada Gminy Jaraczewo uchwała

#### STATUT

#### Gminnego Ośrodka Pomocy Społecznej w Jaraczewie

#### ROZDZIAŁ I

#### Postanowienia ogólne.

§1. Jednostka budżetowa zwana dalej „Jednostką” nosi nazwę Gminnego Ośrodka Pomocy Społecznej.

§2. 1. Siedzibą Gminnego Ośrodka Pomocy Społecznej jest Jaraczewo, ul. Jarocińska 1.

2. Jednostka działa na terenie gminy Jaraczewo.

§3. Podstawę funkcjonowania jednostki stanowią:

- 1) art. 20 - 22 ustawy o finansach publicznych,
- 2) przepisy ustawy z dnia 12 marca 2004 r. o pomocy Społecznej,
- 3) inne przepisy nakładające na ośrodki pomocy społecznej zadania,
- 4) niniejszy statut.

§4. 1. Podstawową działalność Jednostki stanowi realizacja zadań własnych i zleconych gminie z zakresu pomocy społecznej.

2. Uboczną działalność stanowi:

- 1) realizacja zadań związanych ze świadczeniami rodzinnymi,
- 2) realizacja zadań związanych z wypłatą dodatków mieszkaniowych,
- 3) realizacja zadań związanych z zaliczkami alimentacyjnymi.

#### ROZDZIAŁ II

#### Gospodarka finansowa

§5. Jednostka prowadzi gospodarkę finansową na zasadach przewidzianych w ustawie o finansach publicznych.

§6. Jednostka pokrywa swoje wydatki bezpośrednio z budżetu a pobrane dochody odprowadza na rachunek budżetu gminy Jaraczewo.

§7. Odpowiedzialność za gospodarkę finansową jednostki ponosi kierownik jednostki.

#### ROZDZIAŁ III

#### Organizacja

§8. 1. Jednostka ma strukturę bezwydziałową.

2. W jednostce tworzy się następujące stanowiska pracy:

- 1) kierownik,
- 2) pracownicy socjalni,
- 3) pracownik socjalny ds. realizacji świadczeń rodzinnych.



**§9.** 1. Jednostką kieruje kierownik zatrudniany i zwalniany przez Wójta Gminy Jaraczewo.

2. Zwierzchnikiem służbowym kierownika jest Wójt Gminy Jaraczewo.

**§10.** 1. Do zadań kierownika należy w szczególności:

- 1) reprezentowanie jednostki na zewnątrz,
- 2) regularne gospodarowanie funduszami i składnikami majątku Jednostki,
- 3) opracowywanie planów finansowych i planów działania Jednostki i przedkładanie sprawozdań z ich wykonania,
- 4) przekazywanie Wójtowi informacji na temat sytuacji finansowej i bieżącej działalności Jednostki.

2. W stosunku z innymi podmiotami kierownik działa na podstawie pełnomocnictwa udzielonego przez Wójta.

3. Kierownik dokonuje czynności w sprawach z zakresu prawa pracy wobec pracowników jednostki.

**§11.** Wymagania kwalifikacyjne pracowników i zasady wynagradzania określają przepisy odrębne.

#### ROZDZIAŁ IV

**§12.** Zmiany Statutu wymagają uchwały Rady Gminy.

**§13.** Statut wchodzi w życie po upływie 14 dni od dnia ogłoszenia w Dzienniku Urzędowym Województwa Wielkopolskiego.

Przewodniczący Rady  
(-) *Roman Skrzypczak*

## 2568

### UCHWAŁA Nr XLII/286/06 RADY POWIATU KROTOSZYŃSKIEGO

z dnia 25 sierpnia 2006 r.

#### w sprawie nadania statutu Powiatowemu Centrum Pomocy Rodzinie

Na podstawie art. 12 pkt 11 ustawy z dnia 5 czerwca 1998 r. o samorządzie powiatowym (Dz.U. z 2001 r. Nr 142, poz. 1592; z późniejszymi zmianami.); oraz art. 20 ust. 2 w związku z art. 238 ust. 3 ustawy z dnia 30 czerwca 2005 r. o finansach publicznych (Dz.U. Nr 249, poz. 2104; z późniejszymi zmianami) uchwała się, co następuje:

**§1.** Powiatowemu Centrum Pomocy Rodzinie nadaje się statut w brzmieniu stanowiącym załącznik do niniejszej uchwały.

**§2.** Wykonanie uchwały powierza się Zarządowi Powiatu Krotoszyńskiego.

**§3.** Uchwała wchodzi w życie po upływie 14 dni od ogłoszenia w Dzienniku Urzędowym Województwa Wielkopolskiego.

Przewodniczący  
Rady Powiatu  
(-) *Stanisław Szczotka*

Załącznik  
do Uchwały Nr XLII/286/06  
Rady Powiatu Krotoszyńskiego  
z dnia 25 sierpnia 2006 r.

## STATUT POWIATOWEGO CENTRUM POMOCY RODZINIE W KROTOSZYNIE

### ROZDZIAŁ I

#### Postanowienia ogólne

**§1.** Powiatowe Centrum Pomocy Rodzinie, zwane dalej „Centrum” działa na podstawie:

1. Ustawy z dnia 5 czerwca 1998 r. o samorządzie powiatowym (Dz.U. z 2001 r. Nr 142, poz. 1592. z późn. zm.).
2. Ustawy z dnia 30 czerwca 2005 r. o finansach publicznych (Dz.U. Nr 249, poz. 2104 z późn. zm.).
3. Ustawy z dnia 12 marca 2004 r. o pomocy społecznej (Dz.U. Nr 64, poz. 593 z późn. zm.).
4. Ustawy z dnia 27 sierpnia 1997 r. o rehabilitacji zawodowej i społecznej oraz zatrudnieniu osób niepełnosprawnych (Dz.U. Nr 123, poz. 766 z późn. zm.)

**§2.** 1. Centrum obejmuje działalnością obszar powiatu krotoszyńskiego.

2. Siedzibą Centrum jest miasto Krotoszyn.

3. Centrum jest samodzielną jednostką organizacyjno - budżetową działającą w obszarze pomocy społecznej, podporządkowaną bezpośrednio Zarządowi Powiatu w Krotoszynie, wchodzącą w skład powiatowej administracji zespolonej.

### ROZDZIAŁ II

#### Podstawowe zadania

**§3.** Do zakresu działania Centrum należy wykonywanie:

- 1) zadań własnych powiatu;
- 2) zadań zleconych w granicach upoważnień ustawowych;
- 3) zadań powierzonych na podstawie porozumień zawartych przez powiat;
- 4) innych zadań określonych uchwałami Rady i Zarządu, zarządzeniem Starosty oraz przepisami prawa.

### ROZDZIAŁ III

#### Organizacja i zasady działania

**§4.** Powiatowym Centrum Pomocy Rodzinie kieruje Dyrektor powoływany i odwoływany jest przez Zarząd Powiatu.

**§5.** Szczegółowe zasady funkcjonowania Centrum określa regulamin organizacyjny.

**§6.** Powiatowe Centrum Pomocy Rodzinie realizując zadania statutowe współpracuje z innymi instytucjami pomocy społecznej, instytucjami administracji rządowej, organizacjami społecznymi, kościołami i związkami wyznaniowymi, stowarzyszeniami, fundacjami, osobami prawnymi i fizycznymi.

### ROZDZIAŁ IV

#### Gospodarka finansowa

**§7.** Centrum Pomocy Rodzinie prowadzi gospodarkę finansową zgodnie z przepisami prawa obowiązującymi dla jednostek budżetowych.

**§8.** Majątek Centrum stanowi własność Powiatu i może być wykorzystywany tylko dla potrzeb związanych z działalnością Centrum.

**§9.** Dochody i wydatki Centrum realizowane są na podstawie przepisów ustawy o rachunkowości, ustawy o dochodach jednostek samorządu terytorialnego, ustawy o finansach publicznych oraz aktów wykonawczych do tych ustaw.

### ROZDZIAŁ V

#### Postanowienia końcowe

**§10.** Przekształcenie lub likwidacja Centrum może nastąpić na podstawie uchwały Rady Powiatu.

**§11.** Zmiany statutu mogą nastąpić w trybie przewidzianym do jego uchwalenia.

## 2569

### UCHWAŁA Nr XLII/287/06 RADY POWIATU KROTOSZYŃSKIEGO

z dnia 25 sierpnia 2006 r.

#### w sprawie szczegółowych zasad i trybu umarzania, odroczenia lub rozkładania na raty spłaty należności pieniężnych, do których nie stosuje się przepisów ustawy - Ordynacja podatkowa

Na podstawie art. 12 pkt 11 ustawy z dnia 5 czerwca 1998 r. o samorządzie powiatowym (Dz.U. z 2001 r. Nr 142, poz. 1592; z późn. zmianami) oraz art. 43 ust. 2 ustawy z dnia 30 czerwca 2005 r. o finansach publicznych (Dz.U. Nr 249, poz. 2104; z późn. zmianami) Rada Powiatu uchwala, co następuje:

**§1.** Uchwała określa sposób i tryb umarzania, odroczenia lub rozkładania na raty spłaty należności pieniężnych, w tym cywilnoprawnych, zwanych dalej „należnościami”, do których nie stosuje się przepisów ustawy z dnia 29 sierpnia 1997 r. - Ordynacja podatkowa (Dz.U. z 2005 r. Nr 8, poz. 60 z poz. zm.), przypadających na podstawie przepisów szczególnych:

1) powiatowym jednostkom budżetowym,

2) powiatowym funduszom celowym

- od osób fizycznych, osób prawnych, jednostek organizacyjnych nieposiadających osobowości prawnej - zwanych dalej „dłużnikami”.

**§2.** Postanowień uchwały nie stosuje się do należności, w stosunku do których zasady i tryb stosowania ulg oraz organy właściwe do podejmowania takich decyzji określają odrębne przepisy.

**§3.** Należności pieniężne mogą być umarzane z urzędu na wniosek kierownika jednostki w całości lub części, w przypadku ich całkowitej nieściągalności, jeśli zachodzi jedna z następujących przesłanek:

1) dłużnik - osoba fizyczna - zmarł, nie pozostawiając żadnego majątku lub pozostawił ruchomości niepodlegające egzekucji na podstawie odrębnych przepisów;

2) dłużnik - osoba prawna - został wykreślony z właściwego rejestru osób prawnych przy jednoczesnym braku majątku, z którego można by egzekwować należności, a odpowiedzialność z tytułu należności nie przechodzi z mocy prawa na osoby trzecie;

3) sąd oddalił wniosek o ogłoszenie upadłości dłużnika lub umorzył postępowanie upadłościowe z przyczyn, o których mowa w art. 13 oraz art. 361 pkt 1 ustawy z dnia 28 lutego 2003 r. - Prawo upadłościowe i naprawcze (Dz.U. Nr 60, poz. 535, z poz. zm.);

4) Kwota należności nie została zaspokojona w zakończonym postępowaniu likwidacyjnym lub upadłościowym;

5) Miejsce pobytu dłużnika jest nieznanie i nie został ujawniony jego majątek mimo podjęcia działań zmierzających do ustalenia tego miejsca i majątku;

6) zachodzi uzasadnione przypuszczenie, że w postępowaniu windykacyjnym nie uzyska się kwoty wyższej od kosztów dochodzenia i egzekucji tej należności lub postępowanie egzekucyjne okazało się nieskuteczne.

**§4.** W przypadkach uzasadnionych względami społecznymi lub gospodarczymi, w szczególności możliwościami płatniczymi dłużnika, na wniosek dłużnika można:

1) umorzyć należność,

2) odroczyć terminy spłaty całości lub części należności,

3) rozłożyć spłatę całości lub części należności na raty.

**§5.** Do umarzania, odroczenia lub rozkładania na raty spłaty należności uprawniony jest Zarząd Powiatu.

**§6.** 1. Zarząd Powiatu uprawniony jest również do umarzania, odroczenia lub rozkładania na raty spłat odsetek od tych należności bez względu na wysokość odsetek oraz do umarzania, odroczenia lub rozkładania na raty spłat innych należności ubocznych na zasadach określonych w uchwale.

2. Odsetek za zwłokę nie nalicza się jeżeli wysokość odsetek nie przekraczałaby trzykrotności wartości opłaty dodatkowej pobieranej przez Poczta Polską za polecenie przesyłki listowej.

**§7.** Umorzenie należności oraz odroczenie terminu spłaty całości lub części należności albo rozłożenie płatności całości lub części na raty następuje w drodze uchwały Zarządu Powiatu.

**§8.** 1. Z dokonanych umorzeń należności oraz odroczeń terminu spłaty całości lub części należności albo rozłożeń płatności całości lub części na raty udzielonych w trybie określonym uchwałą sporządzane są informacje zgodnie z wzorem stanowiącym załącznik do uchwały.

2. Zarząd powiatu przedstawia Radzie Powiatu informacje o udzielonych umorzeniach kwot należności oraz o odroczeniach terminach płatności i rozłożeniach płatności należności na raty w sprawozdaniach z wykonania budżetu.

**§9.** Wykonanie uchwały powierza się Zarządowi Powiatu.

**§10.** Uchwała wchodzi w życie po upływie 14 dni od dnia ogłoszenia w Dzienniku Urzędowym Województwa Wielkopolskiego.

Przewodniczący  
Rady Powiatu  
(-) Stanisław Szczotka

Załącznik  
do Uchwały Nr XLII/287/06  
Rady Powiatu Krotoszyńskiego  
z dnia 25 sierpnia 2006 r.

WZÓR

Informacja za rok .....  
z dokonanych umorzeń należności oraz przyznanych ulg w trybie uchwały Rady Powiatu Nr .../2006 z dnia ... w sprawie szczegółowych zasad i trybu umarzania, odroczenia lub rozkładania na raty spłaty należności pieniężnych, do których nie stosuje się przepisów ustawy – Ordynacja podatkowa ( Dz. U. Nr 117, poz. 791)

| Lp. | Treść   | Nazwa dłużnika | Liczba dłużników | Kwota należności (w złotych) |                              | Kwota umorzenia, odroczenia, rozłożenia na raty (w złotych) |                              | Termin odroczenia, rozłożenia na raty (ostatnia rata miesiąc/rok) | Tytuł powstałej należności   |                 |
|-----|---|----------------|------------------|------------------------------|------------------------------|---|------------------------------|---|------------------------------|-----------------|
|     |   |                |                  | Należność główna             | Odsetki i należności uboczne | Należność główna  | Odsetki i należności uboczne |   | Dział, rozdział klasyfikacji | Podstawa prawna |
| 1   | 2   | 3              | 4                | 5a                           | 5b                           | 6a  | 6b                           | 7   | 8a                           | 8b              |
| 1   | Umorzenie podstawa prawna                               |                |                  |                              |                              |   |                              |   |                              |                 |
| 2   | Odroczenie bez rozłożenia na raty z rozłożeniem na raty |                |                  |                              |                              |   |                              |   |                              |                 |
| 3   | Rozłożenie na raty                                      |                |                  |                              |                              |   |                              |   |                              |                 |

.....  
Skarbnik

.....  
Przewodniczący Zarządu

.....  
(dzień, miesiąc, rok)

## 3570

### UCHWAŁA Nr XLIII/385/II/2006 RADY POWIATU POZNAŃSKIEGO

z dnia 29 sierpnia 2006 r.

#### w sprawie zmiany uchwały nr IV/20/99 Rady Powiatu Poznańskiego z dnia 22 stycznia 1999 r. w sprawie ustanowienia Statutu Powiatu Poznańskiego.

Na podstawie art. 2 ust. 4, art. 12 pkt 1, art. 19, art. 40 ust. 1 i 2 ustawy z dnia 5 czerwca 1998 r. o samorządzie powiatowym (Dz.U. z 2001 r. nr 142, poz. 1592 ze zm.: Dz.U. z 2002 r. Nr 23, poz. 220; Dz.U. z 2002 r. Nr 62, poz. 558; Dz.U. z 2002 r. Nr 113, poz. 984; Dz.U. z 2002 r. Nr 153, poz. 1271; Dz.U. z 2002 r. Nr 200, poz. 1688; Dz.U. z 2002 r. Nr 214, poz. 1806; Dz.U. z 2003 r. Nr 162, poz. 1568) Rada Powiatu Poznańskiego stanowi, co następuje:

**§1.** W Regulaminie Rady Powiatu Poznańskiego stanowiącym załącznik nr 2 do Statutu Powiatu Poznańskiego wprowadza się następujące zmiany:

1) §22 otrzymuje brzmienie:

„§22. 1. Jeżeli przepisy nie stanowią inaczej Radni głosują jawnie w sposób imienny, stosując elektroniczny system głosowania. Radny loguje się do systemu po podpisaniu listy obecności.

2. W szczególnych przypadkach Radni głosują w sposób jawny przez podniesienie ręki.

3. Wyniki głosowania jawnego imiennego oraz głosowania jawnego przez podniesienie ręki ogłasza przewodniczący obrad.

4. Wydruk głosowania jawnego, imiennego podpisany przez przewodniczącego obrad stanowi załącznik do protokołu z sesji.

**§2.** Wykonanie uchwały powierza się Zarządowi Powiatu Poznańskiego.

**§3.** Uchwała wchodzi w życie po upływie 14 dni od dnia ogłoszenia w Dzienniku Urzędowym Województwa Wielkopolskiego.

Przewodniczący  
Rady Powiatu Poznańskiego  
(-) Grzegorz Wasielewski

## 3571

### UCHWAŁA Nr XLIII/386/II/2006 RADY POWIATU POZNAŃSKIEGO

z dnia 29 sierpnia 2006 r.

#### w sprawie zmiany Uchwały Nr XVI/128/II/2004 Rady Powiatu Poznańskiego z dnia 16 marca 2004 r. w sprawie ustalenia stawek opłat za zajmowanie pasa drogowego dróg powiatowych, dla których zarządcą jest Zarząd Powiatu Poznańskiego, na cele niezwiązane z potrzebami zarządzania drogami lub potrzebami ruchu

Na podstawie art. 12 pkt 11 ustawy z dnia 5 czerwca 1998 r. o samorządzie powiatowym (Dz.U. z 2001 r. Nr 142, poz. 1592 ze zmianami: Dz.U. z 2002 r. Nr 23 poz. 220, Dz.U. z 2002 r. Nr 62 poz. 558, Dz.U. z 2002 r. Nr 113 poz. 984, Dz.U. z 2002 r. Nr 200 poz. 1688, Dz.U. z 2002 r. Nr 214 poz. 1806, Dz.U. z 2003 r. Nr 162 poz. 1568, Dz.U. z 2002 r. Nr 153 poz. 1271) oraz art. 40 ust. 8 ustawy z dnia 21 marca 1985 r. o drogach publicznych (Dz.U. z 2004 r. Nr 204, poz. 2086 ze zmianami: Dz.U. z 2004 r. Nr 273, poz.

2703, Dz.U. z 2005 r. Nr 163 poz. 1362, Dz.U. z 2005 r. Nr 172, poz. 1440, Dz.U. z 2005 r. nr 163 poz. 1364, Dz. U z 2005 r. Nr 179, poz. 1486, Dz.U. z 2005 r. Nr 169, poz. 1420, Dz.U. z 2005 r. Nr 172, poz.1441, Dz.U. z 2006 r. Nr 104, poz.708) Rada Powiatu Poznańskiego uchwała, co następuje:

**§1.** W uchwale Nr XVI/128/II/2004 Rady Powiatu Poznańskiego z dnia 16 marca 2004 r. zmienia się §2, który otrzymuje brzmienie:

„§2. Ustala się następujące stawki opłat rocznych za umieszczenie w pasie drogowym urządzeń infrastruktury technicznej niezwiązanych z potrzebami zarządzania drogami lub potrzebami ruchu drogowego za zajęcie 1 m<sup>2</sup> powierzchni pasa drogowego drogi zajętej przez rzut poziomy urządzeń:

- 1) na obiekcie inżynierskim (np.: most, przepust, kładka itp.)  
- 200,00 zł,
- 2) poza obiektami mostowymi:
  - a) gdy inwestorem i właścicielem urządzenia jest gmina  
- 10,00 zł,

b) w pozostałych przypadkach - 30,00 zł,  
przy czym za umieszczenie urządzenia w pasie drogowym lub na drogowym obiekcie inżynierskim przez okres krótszy niż rok opłata obliczana jest proporcjonalnie do liczby dni umieszczenia urządzenia w pasie drogowym lub na drogowym obiekcie inżynierskim.”

§2. Wykonanie uchwały powierza się Zarządowi Powiatu.

§3. Uchwała wchodzi w życie po upływie 14 dni od dnia ogłoszenia w Dzienniku Urzędowym Województwa Wielkopolskiego.

Przewodniczący Rady  
Powiatu Poznańskiego  
(-) Grzegorz Wasielewski

## 3572

### UCHWAŁA Nr XLIII/389/II/2006 RADY POWIATU POZNAŃSKIEGO

z dnia 29 sierpnia 2006 r.

#### w sprawie nadania statutu Powiatowemu Urzędowi Pracy w Poznaniu

Na podstawie art. 12 pkt 11 ustawy z dnia 5 czerwca 1998 roku o samorządzie powiatowym (tekst jednolity: Dz.U. z 2001 r. Nr 142 poz. 1592 ze zmianami) w związku z art. 20 ust. 2 oraz art. 238 ust. 3 ustawy z dnia 30 czerwca 2005 r. o finansach publicznych (Dz.U. Nr 249, poz. 2104 ze zmianami) Rada Powiatu Poznańskiego uchwala co następuje:

§1. Nadaje się statut Powiatowemu Urzędowi Pracy w Poznaniu stanowiący załącznik do niniejszej uchwały.

§2. Wykonanie uchwały powierza się Zarządowi Powiatu Poznańskiego.

§3. Uchwała wchodzi w życie z upływem 14 dni od dnia ogłoszenia w Dzienniku Urzędowym Województwa Wielkopolskiego.

Przewodniczący Rady  
Powiatu Poznańskiego  
(-) Grzegorz Wasielewski

Załącznik  
do uchwały Nr XLIII/389/II/2006  
Rady Powiatu Poznańskiego  
z dnia 29 sierpnia 2006 r.

#### STATUT POWIATOWEGO URZĘDU PRACY W POZNANIU

##### ROZDZIAŁ I

##### Postanowienia ogólne

§1. 1. Powiatowy Urząd Pracy w Poznaniu zwany dalej „Urzędem” wchodzi w skład powiatowej administracji zespolonej i jest jednostką organizacyjną Powiatu Poznańskiego.

2. Urząd jest samodzielną, powiatową jednostką budżetową, realizującą zadania samorządu powiatu w ramach publicznej służby zatrudnienia.

3. Urząd Pracy działa w szczególności na podstawie następujących aktów prawnych:



- ustawy z dnia 20 kwietnia 2004 r. o promocji zatrudnienia i instytucjach rynku pracy (Dz.U. Nr 99, poz. 1001 ze zmianami), zwanej w statucie „ustawą”,
- ustawy z dnia 27 sierpnia 1997 r. o rehabilitacji zawodowej i społecznej oraz zatrudnianiu osób niepełnosprawnych (Dz.U. Nr 123, poz. 776 ze zmianami),
- ustawy z dnia 30 czerwca 2005 r. o finansach publicznych (Dz.U. Nr 249, poz. 2104 ze zmianami),
- ustawy z dnia 5 czerwca 1998 r. o samorządzie powiatowym (tj. Dz.U. z 2001 r. Nr 142 poz. 1592 ze zmianami),
- ustawy z dnia 22 marca 1990 r. o pracownikach samorządowych (tj. Dz.U. z 2001 r. Nr 142, poz. 1 593 ze zmianami),

**§2.** 1. Urząd ma swoją siedzibę w Poznaniu.

2. Obszarem działania Urzędu jest teren miasta Poznania oraz gmin wchodzących w skład Powiatu Poznańskiego.

## ROZDZIAŁ II

### Przedmiot i zakres działania

1. Przedmiotem działania Urzędu jest promocja zatrudnienia, łagodzenie skutków bezrobocia oraz aktywizacja zawodowa, które są realizowane w zakresie:

- opracowania oraz realizacji programów promocji zatrudnienia i wspierania lokalnego rynku pracy,
- pozyskiwania i gospodarowania środkami finansowymi na realizację zadań związanych z aktywizacją lokalnego rynku pracy,
- inicjowania, organizowania i finansowania usług rynku pracy,
- inicjowania, wdrażania i finansowania instrumentów rynku pracy,
- wdrażania i finansowania instrumentów dotyczących rozwoju zasobów ludzkich,
- realizacji świadczeń dla bezrobotnych,
- rehabilitacji zawodowej osób niepełnosprawnych,
- realizacji zadań wynikających z koordynacji systemów zabezpieczenia społecznego i zadań wynikających z prawa do swobodnego przepływu pracowników państw członkowskich Unii Europejskiej i państw, z którymi Unia Europejska zawarła umowy o swobodzie przepływu osób.

2. W celu realizacji zadań określonych ustawą oraz innymi przepisami prawa Urząd współdziała z organami administracji rządowej i samorządowej, powiatową radą zatrudnienia, organizacjami pracodawców, pracodawcami, związkami zawodowymi, zarządami funduszy celowych, fundacjami i stowarzyszeniami, jednostkami szkoleniowymi, instytucjami partnerstwa lokalnego, organizacjami społecznymi i organizacjami działającymi w sprawach promocji zatrudnienia oraz aktywizacji zawodowej.

## ROZDZIAŁ III

### Zarządzanie i organizacja

**§4.** 1. Działalnością Urzędu kieruje Dyrektor, który reprezentuje jednostkę na zewnątrz.

2. Dyrektora, wyłonionego w drodze konkursu powołuje i odwołuje Starosta. Starosta odwołuje Dyrektora po uzyskaniu zgody Powiatowej Rady Zatrudnienia wyrażonej większością co najmniej 2/3 składu Rady.

3. Dyrektor Urzędu powołuje i odwołuje swoich Zastępców.

4. Podczas nieobecności Dyrektora Urzędu kierownictwo sprawuje wyznaczony Zastępca Dyrektora.

5. Dyrektor Urzędu jest pracodawcą, w rozumieniu przepisów Kodeksu Pracy w stosunku do pracowników Urzędu.

**§5.** Zasady funkcjonowania Urzędu, strukturę organizacyjną i szczegółowe zadania poszczególnych komórek organizacyjnych określa „Regulamin Organizacyjny”, przyjęty w drodze uchwały przez Zarząd Powiatu Poznańskiego.

## ROZDZIAŁ IV

### Postanowienia końcowe

**§6.** 1. Nadanie niniejszego Statutu następuje w drodze uchwały Rady Powiatu Poznańskiego.

2. W sprawach nieuregulowanych Statutem mają zastosowanie właściwe przepisy prawa.

3. Zmiany treści Statutu dokonywane są w trybie przewidzianym do jego uchwalenia.

Przewodniczący  
Rady Powiatu Poznańskiego  
(-) Grzegorz Wasieleski

## 3573

### UCHWAŁA Nr XLIII/390/II/2006 RADY POWIATU POZNAŃSKIEGO

z dnia 29 sierpnia 2006 r.

#### w sprawie nadania statutu Powiatowemu Centrum Pomocy Rodzinie w Poznaniu

Na podstawie art. 12 pkt 11 ustawy z dnia 5 czerwca 1998 roku o samorządzie powiatowym (tekst jednolity: Dz.U. z 2001 r. Nr 142 poz. 1592 ze zmianami) w związku z art. 20 ust. 2 oraz art. 238 ust. 3 ustawy z dnia 30 czerwca 2005 r. o finansach publicznych (Dz.U. Nr 249, poz. 2104 ze zmianami) Rada Powiatu Poznańskiego uchwala co następuje:

**§1.** Nadaje się statut Powiatowemu Centrum Pomocy Rodzinie w Poznaniu stanowiący załącznik do niniejszej uchwały.

**§2.** Wykonanie uchwały powierza się Zarządowi Powiatu Poznańskiego.

**§3.** Uchwała wchodzi w życie z upływem 14 dni od dnia ogłoszenia w Dzienniku Urzędowym Województwa Wielkopolskiego.

Przewodniczący Rady  
Powiatu Poznańskiego  
(-) Grzegorz Wasielewski

Załącznik  
do uchwały Nr XLIII/390/II/2006  
Rady Powiatu Poznańskiego  
z dnia 29 sierpnia 2006 r.

#### STATUT POWIATOWEGO CENTRUM POMOCY RODZINIE W POZNANIU

##### ROZDZIAŁ I

###### Przepisy ogólne

**§1.** 1. Powiatowe Centrum Pomocy Rodzinie w Poznaniu, zwane dalej Centrum jest samodzielną jednostką organizacyjną Powiatu Poznańskiego.

2. Centrum finansowane jest na zasadach ustalonych dla jednostek budżetowych.

**§2.** 1. Siedzibą Centrum jest miasto Poznań.

2. Centrum obejmuje swoim działaniem obszar Powiatu Poznańskiego.

##### ROZDZIAŁ II

###### Przedmiot działania

**§3.** Centrum realizuje zadania powiatu z zakresu pomocy społecznej i nałożone odrębnymi ustawami.

**§4.** Do zadań Centrum w szczególności należy:

- 1) opracowywanie i realizacja powiatowej strategii rozwiązywania problemów społecznych,
- 2) prowadzenie specjalistycznego poradnictwa,
- 3) organizowanie opieki w rodzinach zastępczych, udzielanie pomocy pieniężnej na częściowe pokrycie kosztów utrzymania umieszczonych w nich dzieci oraz wypłacanie wynagrodzenia z tytułu pozostawania w gotowości przyjęcia

dziecka albo świadczonej opieki i wychowania niespokrewnionym z dzieckiem zawodowym rodzinom zastępczym,

- 4) zapewnienie opieki i wychowania dzieciom całkowicie lub częściowo pozbawionym opieki rodziców,
- 5) pokrywanie kosztów utrzymania dzieci z terenu powiatu, umieszczonych w placówkach opiekuńczo - wychowawczych i w rodzinach zastępczych również na terenie innego powiatu,
- 6) przyznawanie pomocy pieniężnej na usamodzielnienie oraz kontynuowanie nauki osobom opuszczającym placówki opiekuńczo - wychowawcze typu rodzinnego i socjalizacyjnego, domy pomocy społecznej dla dzieci i młodzieży niepełnosprawnych intelektualnie, domy dla matek z małoletnimi dziećmi i kobiet w ciąży, rodziny zastępcze oraz schroniska dla nieletnich, zakłady poprawcze, specjalne ośrodki szkolno - wychowawcze lub młodzieżowe ośrodki wychowawcze,
- 7) pomoc w integracji ze środowiskiem osób mających trudności w przystosowaniu się do życia, młodzieży opuszczającej placówki opiekuńczo - wychowawcze typu rodzinnego i socjalizacyjnego, domy pomocy społecznej dla dzieci i młodzieży niepełnosprawnych intelektualnie, domy dla matek z małoletnimi dziećmi i kobiet w ciąży, rodziny zastępcze oraz schroniska dla nieletnich, zakłady poprawcze, specjalne ośrodki szkolno - wychowawcze, mających braki w przystosowaniu się,
- 8) pomoc osobom mającym trudności w integracji ze środowiskiem, które otrzymały status uchodźcy,

- 9) pomoc osobom mającym trudności w przystosowaniu się do życia po zwolnieniu z zakładu karnego,
- 10) prowadzenie i rozwój infrastruktury domów pomocy społecznej o zasięgu ponadgminnym oraz umieszczanie w nich skierowanych osób,
- 11) prowadzenie mieszkań chronionych dla osób z terenu więcej niż jednej gminy oraz powiatowych ośrodków wsparcia, w tym domów dla matek z małoletnimi dziećmi i kobiet w ciąży, z wyłączeniem środowiskowych domów samopomocy i innych ośrodków wsparcia dla osób z zaburzeniami psychicznymi,
- 12) prowadzenie ośrodków interwencji kryzysowej,
- 13) udzielanie informacji o prawach i uprawnieniach,
- 14) szkolenie i doskonalenie kadr pomocy społecznej z terenu powiatu,
- 15) doradztwo metodyczne dla kierowników i pracowników jednostek organizacyjnych pomocy społecznej z terenu powiatu,
- 16) prowadzenie i rozwój infrastruktury ośrodków wsparcia dla osób z zaburzeniami psychicznymi,
- 17) wspieranie osób niepełnosprawnych w zakresie rehabilitacji zawodowej i społecznej,
- 18) podejmowanie innych działań wynikających z rozeznanych potrzeb, w tym tworzenie i realizacja programów społecznych.

**§5.** 1. W celu realizacji zadań powiatu z zakresu pomocy społecznej Centrum współpracuje z organami administracji rządowej i samorządowej, organizacjami społecznymi, Kościołem katolickim, innymi kościołami, związkami wyznaniowymi, fundacjami, stowarzyszeniami, pracodawcami oraz osobami fizycznymi i prawnymi.

2. Centrum może zlecić realizację określonych zadań z zakresu pomocy społecznej innym podmiotom.

### ROZDZIAŁ III

#### Zarządzanie i organizacja

**§6.** 1. Centrum kieruje i reprezentuje na zewnątrz Dyrektor zatrudniany i zwalniany przez Zarząd Powiatu Poznańskiego.

2. Dyrektor Centrum działa na podstawie udzielanych pełnomocnictw i upoważnień.

**§7.** Organizację i zasady funkcjonowania Powiatowego Centrum Pomocy Rodzinie określa Regulamin Organizacyjny uchwalony przez Zarząd Powiatu.

### ROZDZIAŁ IV

#### Gospodarka finansowa

**§8.** Centrum jest jednostką budżetową w rozumieniu przepisów ustawy o finansach publicznych, która pokrywa swoje wydatki z budżetu powiatu, a pobrane dochody odprowadza do budżetu powiatu.

**§9.** Podstawą gospodarki finansowej Centrum jest roczny plan dochodów i wydatków zwany dalej planem finansowym jednostki budżetowej uchwalony przez Radę Powiatu.

### ROZDZIAŁ V

#### Przepisy końcowe

**§10.** Zmiana treści Statutu może nastąpić w trybie właściwym dla jego uchwalenia.

**3574**

**UCHWAŁA Nr XLIII/394/II/2006 RADY POWIATU POZNAŃSKIEGO**

z dnia 29 sierpnia 2006 r.

**w sprawie zmiany uchwały Nr XXXII/294/II/2005 Rady Powiatu Poznańskiego z dnia 27 września 2005 r. w sprawie: zasad i trybu przyznawania nagród finansowych dla wyróżniających się młodych sportowców z powiatu poznańskiego**

Rada Powiatu Poznańskiego działając na podstawie art. 12 pkt 10a ustawy z dnia 5 czerwca 1998 r. o samorządzie powiatowym (Dz.U. z 2001 Nr 142 poz. 592 ze zmianami) oraz art. 28 ustawy z dnia 18 stycznia 1996 r. o kulturze fizycznej (Dz.U. Nr 25 poz. 113 ze zmianami) uchwała co następuje:

**§1.** W uchwale Nr XXXII/294/II/2005 Rady Powiatu Poznańskiego z dnia 27 września 2005 r. w sprawie zasad i trybu przyznawania nagród finansowych dla wyróżniających się młodych sportowców z powiatu poznańskiego w regulaminie będącym załącznikiem do uchwały wprowadza się zmiany:

1. W §6, pkt 2 otrzymuje brzmienie:

„6.2. Wysokość nagród indywidualnych wynosi:

- w kategorii młodzik 14 - 15 lat

a) I nagroda - 2500 zł netto

b) II nagroda - 2000 zł netto

c) III nagroda - 1500 zł netto

- w kategorii junior 16 - 19 lat

a) I nagroda - 2500 zł netto

b) II nagroda - 2000 zł netto

c) III nagroda - 1500 zł netto

- w kategorii młodzieżowca 19 - 23 lata

a) I nagroda - 2500 zł netto

b) II nagroda - 2000 zł netto

c) III nagroda - 1500 zł netto”

2. W §7 pkt 1 otrzymuje brzmienie: „§7.1. Wnioski o przyznanie nagród składa się w kancelarii Starostwa Powiatowego w Poznaniu do Wydziału Promocji, Kultury i Współpracy z Zagranicą w terminie 30 dni od ogłoszenia naboru wniosków”.

3. §8 otrzymuje brzmienie: „§8. Nabór wniosków ogłasza się do końca listopada każdego roku”.

4. §9 otrzymuje brzmienie: „§9. Druk wniosku o przyznanie nagrody dostępny jest na stronie [www.powiat.poznan.pl](http://www.powiat.poznan.pl) oraz w Wydziale Promocji, Kultury i Współpracy z Zagranicą”.

5. W §10 punkt 1c) otrzymuje brzmienie: „§10.1c. jeden przedstawiciel Wydziału Promocji, Kultury i Współpracy z Zagranicą”.

6. §13 otrzymuje brzmienie: „§13. Informacja o przyznanych nagrodach zostanie podana do publicznej wiadomości, a ich wręczenie odbędzie się w Starostwie Powiatowym w Poznaniu”.

7. We wniosku o przyznanie nagrody stanowiącym załącznik do uchwały nr XXXII/294/II/2005 Rady Powiatu Poznańskiego z dnia 27.09.2005 pkt 6 otrzymuje brzmienie: „6. Kategoria wiekowa (młodzik, junior, młodzieżowiec):”.

**§2.** Wykonanie uchwały powierza się Zarządowi Powiatu Poznańskiego.

**§3.** Uchwała wchodzi w życie po upływie 14 dni od daty jej ogłoszenia w Dzienniku Urzędowym Województwa Wielkopolskiego.

Przewodnicząca Rady  
Powiatu Poznańskiego  
(-) Grzegorz Wasielewski

## 3575

### UCHWAŁA Nr XLIII/395/II/2006 RADY POWIATU POZNAŃSKIEGO

z dnia 29 sierpnia 2006 r.

#### w sprawie zmiany uchwały Nr XXXII/295/II/2005 Rady Powiatu Poznańskiego z dnia 27 września 2005 r. w sprawie: zasad i trybu przyznawania nagród finansowych dla wyróżniających się trenerów lub działaczy sportu młodzieżowego powiatu poznańskiego

Rada Powiatu Poznańskiego działając na podstawie art. 12 pkt 10a ustawy z dnia 5 czerwca 1998 r. o samorządzie powiatowym (Dz.U. z 2001 Nr 142 poz. 592 ze zmianami) oraz art. 28 ustawy z dnia 18 stycznia 1996 r. o kulturze fizycznej (Dz.U. Nr 25 poz. 113 ze zmianami) uchwała co następuje:

**§1.** W uchwale Nr XXXII/295/II/2005 Rady Powiatu Poznańskiego z dnia 27 września 2005 w sprawie zasad i trybu przyznawania nagród finansowych dla wyróżniających się trenerów lub działaczy sportu młodzieżowego powiatu poznańskiego w regulaminie będącym załącznikiem do uchwały wprowadza się zmiany:

1. W §3, pkt 2 otrzymuje brzmienie: „§3.2. Wysokość nagród wynosi:
  - a) nagroda I stopnia - 2500 zł netto
  - b) nagroda II stopnia - 2000 zł netto
  - c) nagroda III stopnia - 1500 zł netto
2. W §4, pkt 1 otrzymuje brzmienie: „§4.1. Wnioski o przyznanie nagród składa się w kancelarii Starostwa Powiatowego w Poznaniu do Wydziału Promocji, Kultury i Współ-

pracy z Zagranicą w terminie 30 dni od ogłoszenia naboru wniosków”.

3. §5 otrzymuje brzmienie: „§5. Nabór wniosków ogłasza się do końca listopada każdego roku”.
4. §6 otrzymuje brzmienie: „§6. Druk wniosku o przyznanie nagrody dostępny jest na stronie [www.powiat.poznan.pl](http://www.powiat.poznan.pl) oraz w Wydziale Promocji, Kultury i Współpracy z Zagranicą Starostwa Powiatowego.
5. W §7 punkt 1c) otrzymuje brzmienie: „§7.1c) jeden przedstawiciel Wydziału Promocji, Kultury i Współpracy z Zagranicą”.
6. §10 otrzymuje brzmienie: „§10. Informacja o przyznanych nagrodach zostanie podana do publicznej wiadomości, a ich wręczenie odbędzie się w Starostwie Powiatowym w Poznaniu”.

**§2.** Wykonanie uchwały powierza się Zarządowi Powiatu Poznańskiego.

**§3.** Uchwała wchodzi w życie po upływie 14 dni od daty jej ogłoszenia w Dzienniku Urzędowym Województwa Wielkopolskiego.

Przewodnicząca Rady  
Powiatu Poznańskiego  
(-) Grzegorz Wasielewski

## 3576

### DECYZJA Nr OPO-4210-42(4)/2006/61/VI/MJ PREZESA URZĘDU REGULACJI ENERGETYKI

z dnia 31 sierpnia 2006 r.

Na podstawie art. 47 ust. 1 i 2 oraz art. 23 ust. 2 pkt 2 i 3 w związku z art. 30 ust. 1 i art. 45 ustawy z 10 kwietnia 1997 r. - Prawo energetyczne (Dz.U. z 2006 r. Nr 89, poz. 625 i Nr 104, poz. 708) oraz w związku z art. 104 ustawy z 14 czerwca 1960 r. - Kodeks postępowania administracyjnego (Dz.U. z 2000 r. Nr 98, poz. 1071, z 2001 r. Nr 49, poz. 509, z 2002 r. Nr 113, poz. 984, Nr 153, poz. 1271 i Nr 169, poz. 1387, z 2003 r. Nr 130, poz. 1188 i Nr 170, poz. 1660, z 2004 r. Nr 162, poz. 1692 oraz z 2005 r. Nr 64, poz. 565, Nr 78, poz. 682 i Nr 181, poz. 1524) po rozpatrzeniu wniosku z 31 lipca 2006 r. L.dz. 1348/2006 uzupełnionego pismem z 22 sierpnia 2006 r. L.dz. 1466/2006 Przedsiębiorstwa Energetyki Ciepłej sp. z o.o. z siedzibą w Jarocinie, posiadającego numer identyfikacji podatkowej (NIP): 617-17-21-407 zwanego w dalszej części decyzji „Przedsiębiorstwem” postanawiam zatwierdzić taryfę dla ciepła ustaloną przez Przedsiębiorstwo, stanowiącą załącznik do niniejszej decyzji na okres do 30 września 2007 r.

#### UZASADNIENIE

Na podstawie art. 61 §1 Kodeksu postępowania administracyjnego, na wniosek Przedsiębiorstwa posiadającego koncesje:

- na wytwarzanie ciepła z 30 września 1998 r. nr WCC/9961/W/2/98/BK ze zmianami: z 17 grudnia 1999 r. nr WCC/99A/61/W/3/99/BP, z 3 października 2001 r. nr WCC/99B/61/W/3/2001/BP, z 25 sierpnia 2003 r. nr WCC/99C/61/W/OPO/2003/AJ i z 14 grudnia 2005 nr WCC/99D/61/W/OPO/2005/AJ, na przesyłanie i dystrybucję ciepła z 30 września 1998 r. nr PCC/101/61/W/2/98/BK ze zmianami: z 6 sierpnia 1999 r. nr PCC/101/S/61/U/3/99, z 14 grudnia 1999 r. nr PCC/101A/61/W/3/99/BP, z 3 października 2001 r. nr PCC/101B/61/W/3/2001/BP i z 14 grudnia 2005 r. nr PCC/7101C/61/W/OPO/2005/AJ, 1 sierpnia 2006 r. zostało wszczęte postępowanie administracyjne w sprawie zatwierdzenia taryfy dla ciepła, ustalonej przez Przedsiębiorstwo.

Zgodnie z art. 47 ust. 1 i 2 ustawy - Prawo energetyczne, przedsiębiorstwo energetyczne posiadające koncesje na prowadzenie działalności gospodarczej w zakresie wytwarzania, przesyłania i dystrybucji oraz obrotu ciepłem ustala taryfę dla ciepła oraz proponuje okres jej obowiązywania. Przedłożona taryfa podlega zatwierdzeniu przez Prezesa Urzędu Regulacji Energetyki, o ile jest zgodna z zasadami i przepisami, o których mowa w art. 44-46 ustawy - Prawo energetyczne.

Natomiast w myśl art. 23 ust. 2 pkt 3 lit. a i b ustawy – Prawo energetyczne, do zakresu kompetencji Prezesa URE należy m.in. ustalanie okresu obowiązywania taryfy.

W trakcie postępowania administracyjnego, na podstawie zgromadzonej dokumentacji ustalono, że Przedsiębiorstwo opracowało taryfę zgodnie z zasadami określonymi w art. 45 ustawy – Prawo energetyczne oraz z przepisami rozporządze-

nia Ministra Gospodarki i Pracy z 30 lipca 2004 r. w sprawie szczegółowych zasad kształtowania i kalkulacji taryf oraz rozliczeń w obrocie ciepłem (Dz.U. z 2004 r. Nr 184, poz. 1902), zwanego w dalszej części „rozporządzeniem taryfowym”.

Ceny i stawki opłat skalkulowane zostały przez Przedsiębiorstwo na podstawie uzasadnionych kosztów prowadzenia działalności gospodarczej, zaplanowanych dla pierwszego roku stosowania taryfy na podstawie porównywalnych kosztów poniesionych przez Przedsiębiorstwo w okresie sprawozdawczym (§12 ust. 2 rozporządzenia taryfowego). Stawki opłat za przyłączenie do sieci ciepłowniczej skalkulowane zostały zgodnie z art. 7 ust. 8 pkt 2 ustawy – Prawo energetyczne.

Okres obowiązywania taryfy został ustalony zgodnie z wnioskiem Przedsiębiorstwa. W tym stanie rzeczy orzekłem jak w sentencji.

#### POUCZENIE

1. Od niniejszej decyzji przysługuje odwołanie do Sądu Okręgowego w Warszawie – Sądu Ochrony Konkurencji i Konsumentów za moim pośrednictwem, w terminie dwutygodniowym od dnia jej doręczenia (art. 30 ust. 2 i 3 ustawy z 10 kwietnia 1997 r. – Prawo energetyczne oraz art. 479<sup>46</sup> pkt 1 i art. 479<sup>47</sup> §1 Kodeksu postępowania cywilnego).
2. Odwołanie od decyzji powinno czynić zadość wymaganiom przepisanych dla pisma procesowego oraz zawierać oznaczenie zaskarżonej decyzji i wartości przedmiotu sporu, przytoczenie zarzutów, związane ich uzasadnienie, wskazanie dowodów, a także zawierać wniosek o uchylenie albo o zmianę decyzji – w całości lub części (art. 479<sup>49</sup> Kodeksu postępowania cywilnego). Odwołanie należy przesłać na adres Zachodniego Oddziału Terenowego Urzędu Regulacji Energetyki, 61-569 Poznań, ul. Wierzbicice 1.
3. Stosownie do art. 47 ust. 3 pkt 2 w związku z art. 31 ust. 3 pkt 2 i ust. 4 ustawy – Prawo energetyczne, taryfa zostanie skierowana do ogłoszenia w Dzienniku Urzędowym Województwa Wielkopolskiego.
4. Stosownie do art. 47 ust. 4 ustawy – Prawo energetyczne, taryfa może być wprowadzona do stosowania nie wcześniej niż po upływie 14 dni i nie później niż do 45 dnia od dnia jej opublikowania.

Z upoważnienia  
Prezesa Urzędu Regulacji Energetyki  
Dyrektor  
Zachodniego Oddziału Terenowego  
Urzędu Regulacji Energetyki  
z siedzibą w Poznaniu  
(-) Henryk Kanoniczak



Otrzymują:

1. Przedsiębiorstwo Energetyki Ciepłej spółka z o.o.  
w Jarocinie ul. Kasprzaka 1a, 63-200 Jarocin
2. Wojewoda Wielkopolski.

Załącznik  
do Decyzji Nr OPO-4210-42(4)/2006/61/VI/MJ  
Prezesa Urzędu Regulacji Energetyki  
z dnia 31 sierpnia 2006 r.

## TARYFA DLA CIEPŁA

### CZĘŚĆ I

#### Objaśnienia pojęć i skrótów

- 1) ustawa - ustawa z 10 kwietnia 1997 r. - Prawo energetyczne (Dz.U. z 2006 r. Nr 89, poz. 625 i Nr 104, poz. 708);
- 2) rozporządzenie taryfowe - rozporządzenie Ministra Gospodarki i Pracy z 30 lipca 2004 r. w sprawie szczegółowych zasad kształtowania i kalkulacji taryf oraz rozliczeń w obrocie ciepłem (Dz.U. z 2004 r. Nr 184, poz. 1902);
- 3) rozporządzenie przyłączeniowe - rozporządzenie Ministra Gospodarki i Pracy z 30 czerwca 2004 r. w sprawie szczegółowych warunków przyłączenia podmiotów do sieci ciepłowniczych oraz eksploatacji tych sieci (Dz.U. z 2004 r. Nr 167, poz. 1751);
- 4) sprzedawca - Przedsiębiorstwo Energetyki Ciepłej sp.z o.o. z siedzibą w Jarocinie, 63-200 Jarocin, ul. Kasprzaka 1a;
- 5) odbiorca - każdy, kto otrzymuje lub pobiera ciepło na podstawie umowy z przedsiębiorstwem energetycznym;
- 6) źródło ciepła - połączone ze sobą urządzenia lub instalacje służące do wytwarzania ciepła;
- 7) lokalne źródło ciepła - zlokalizowane w obiekcie źródło ciepła, bezpośrednio zasilające instalacje odbiorcze wyłącznie w tym obiekcie;
- 8) sieć ciepłownicza - połączone ze sobą urządzenia lub instalacje, służące do przesyłania i dystrybucji ciepła ze źródeł ciepła do węzłów cieplnych;
- 9) węzeł cieplny - połączone ze sobą urządzenia lub instalacje służące do zmiany rodzaju lub parametrów nośnika ciepła dostarczanego z przyłącza oraz regulacji ilości ciepła dostarczanego do instalacji odbiorczych;
- 10) grupowy węzeł cieplny - węzeł cieplny obsługujący więcej niż jeden obiekt;
- 11) układ pomiarowo-rozliczeniowy - dopuszczony do stosowania zgodnie z odrębnymi przepisami, zespół urządzeń, służących do pomiaru ilości i parametrów nośnika ciepła, których wskazania stanowią podstawę do obliczenia należności z tytułu dostarczania ciepła;
- 12) zamówiona moc cieplna - ustalona przez odbiorcę największa moc cieplna, jaka w ciągu roku występuje w danym obiekcie dla warunków obliczeniowych, która

zgodnie z warunkami technicznymi oraz wymaganiami technologicznymi dla tego obiektu jest niezbędna do zapewnienia:

- a) pokrycia strat ciepła w celu utrzymania normatywnej temperatury i wymiany powietrza w pomieszczeniach,
- b) utrzymania normatywnej temperatury ciepłej wody w punktach czerpalnych,
- c) prawidłowej pracy innych urządzeń lub instalacji.

### CZĘŚĆ II

#### Zakres działalności gospodarczej związanej z zaopatrzeniem w ciepło

Przedsiębiorstwo ciepłownicze prowadzi działalność gospodarczą związaną z zaopatrzeniem w ciepło na podstawie udzielonych przez Prezesa Urzędu Regulacji Energetyki koncesji w zakresie:

- wytwarzania ciepła - decyzja nr WCC/99/61/W/2/98/BK z dnia 30 września 1998 r. ze zmianami: nr WCC/99A/61/W/3/99/BP z 17 grudnia 1999 r., nr WCC/99B/61/W/3/2001/BP z 3 października 2001 r., nr WCC/99C/61/W/OPO/2003/AJ z 25 sierpnia 2003 r. oraz WCC/99D/61/W/OPO/2005/AJ z 14 grudnia 2005 r.,
- przesyłania i dystrybucji ciepła – decyzja nr PCC/101/61/W/2/98/BK z dnia 30 września 1998 r. ze zmianami: nr PCC/101/S/61/U/3/99 z 6 sierpnia 1999 r., nr PCC/101A/61/W/3/99/BP z 17 grudnia 1999 r., nr PCC/101B/61/W/3/2001/BP z 3 października 2001 r. oraz PCC/101C/61/W/OPO/2005/AJ z 14 grudnia 2005 r.

### CZĘŚĆ III

#### Podział odbiorców na grupy

Zgodnie z §10 rozporządzenia taryfowego ustalono następujące grupy odbiorców:

- A1 odbiorcy, do których ciepło dostarczane jest ze źródła ciepła sprzedawcy zlokalizowanego przy ul. Węglowej 3-5 w Jarocinie, wodną siecią ciepłowniczą do węzłów cieplnych odbiorców,
- A2 odbiorcy, do których ciepło dostarczane jest ze źródła ciepła sprzedawcy zlokalizowanego przy ul. Węglowej 3-5 w Ja-

rocinie, wodną siecią ciepłowniczą do indywidualnych węzłów cieplnych będących własnością sprzedawcy,

A3 odbiorcy, do których ciepło dostarczane jest ze źródła ciepła sprzedawcy zlokalizowanego przy ul. Węglowej 3-5 w Jarocinie, wodną siecią ciepłowniczą do grupowych węzłów cieplnych będących własnością sprzedawcy,

B1 odbiorcy do których ciepło dostarczane jest ze źródła ciepła sprzedawcy zlokalizowanego przy ul. Kasprzaka 1a w Jarocinie, wodną siecią ciepłowniczą będącą własnością sprzedawcy,

C1 odbiorcy do których ciepło dostarczane jest ze źródła ciepła sprzedawcy zlokalizowanego przy ul. Kasztanowej 4 w Jarocinie, wodną siecią ciepłowniczą będącą własnością sprzedawcy,

G1 odbiorcy ciepła wytwarzanego w lokalnych źródłach ciepła w Jarocinie, opalanych gazem ziemnym,

G2 odbiorcy ciepła wytwarzanego w lokalnym źródle ciepła w Witaszycach, opalonym gazem ziemnym,

O1 odbiorcy ciepła wytwarzanego w lokalnym źródle ciepła w Roszkowie, opalonym olejem opałowym,

P1 odbiorcy ciepła wytwarzanego w lokalnym źródle ciepła w Cielczy, opalonym gazem propan-butan,

W1 odbiorcy ciepła wytwarzanego w lokalnym źródle ciepła w Wilkowyji, opalonym węglem kamiennym,

W2 odbiorcy ciepła wytwarzanego w lokalnym źródle ciepła w Cielczy, opalonym węglem kamiennym.

#### CZĘŚĆ IV

##### Rodzaje oraz wysokość cen i stawek opłat

1. Wysokość cen i stawek opłat dla grup odbiorców A1, A2, A3, B1, C1

##### 1.1. Cena za zamówioną moc cieplną

| grupa odbiorców | roczna<br>zł/MW/rok |           | rata miesięczna<br>zł/MW/m-c |          |
|-----------------|---------------------|-----------|------------------------------|----------|
|                 | netto               | brutto    | netto                        | brutto   |
| A1, A2, A3      | 18.712,90           | 22.829,74 | 1.559,41                     | 1.902,48 |
| B1              | 23.123,85           | 28.211,10 | 1.926,99                     | 2.350,93 |
| C1              | 23.090,00           | 28.169,80 | 1.924,17                     | 2.347,49 |

##### 1.2. Cena ciepła

| grupa odbiorców | zł/GJ |        |
|-----------------|-------|--------|
|                 | netto | brutto |
| A1, A2, A3      | 25,43 | 31,02  |
| B1              | 39,48 | 48,17  |
| C1              | 39,00 | 47,58  |

##### 1.3. Cena nośnika ciepła

| zł/m <sup>3</sup> |        |
|-------------------|--------|
| netto             | brutto |
| 8,20              | 10,00  |

##### 1.4. Stawki opłat za usługi przesyłowe

| grupa odbiorców | stawki opłat stałych |           |                              |          | stawki opłat zmiennych<br>zł/GJ |        |
|-----------------|----------------------|-----------|------------------------------|----------|---------------------------------|--------|
|                 | roczna<br>zł/MW/rok  |           | rata miesięczna<br>zł/MW/m-c |          | netto                           | brutto |
|                 | netto                | brutto    | netto                        | brutto   |                                 |        |
| A1              | 10.763,86            | 13.131,91 | 896,99                       | 1.094,33 | 4,63                            | 5,65   |
| A2              | 18.159,75            | 22.154,90 | 1.513,31                     | 1.864,24 | 7,06                            | 8,61   |
| A3              | 18.516,76            | 22.590,45 | 1.543,06                     | 1.882,53 | 7,02                            | 8,56   |
| B1              | 7.455,00             | 9.095,10  | 621,25                       | 757,93   | 3,58                            | 4,37   |
| C1              | 6.195,00             | 7.557,90  | 516,25                       | 629,83   | 3,96                            | 3,61   |

2. Wysokość stawek opłat w zakresie wytwarzania ciepła dla grup odbiorców G1, G2, O1, P1, W1, W2.

2.1. Stawka opłaty miesięcznej za zamówioną moc cieplną.

| grupa odbiorców | zł/MW/m-c |          |
|-----------------|-----------|----------|
|                 | netto     | brutto   |
| G1              | 5.136,53  | 6.266,57 |
| G2              | 4.459,86  | 5.441,03 |
| O1              | 5.004,17  | 6.105,09 |
| P1              | 5.874,44  | 7.166,82 |
| W1              | 3.267,50  | 3.986,35 |
| W2              | 4.405,00  | 5.374,10 |

2.2. Stawka opłaty za ciepło

| grupa odbiorców | zł/GJ |        |
|-----------------|-------|--------|
|                 | netto | brutto |
| G1              | 29,42 | 35,89  |
| G2              | 32,09 | 39,15  |
| O1              | 55,86 | 68,15  |
| P1              | 93,99 | 114,67 |
| W1              | 27,14 | 33,11  |
| W2              | 27,76 | 33,87  |

Przedstawione w pkt 1 i 2 ceny i stawki opłat brutto zawierają podatek od towarów i usług (VAT) w wysokości 22%.

3. Stawka opłaty za przyłączenie do sieci ciepłowniczej

| średnica przyłącza<br>(mm) | stawka opłaty netto<br>(zł/mb) |
|----------------------------|--------------------------------|
| 25                         | 93,75                          |
| 32                         | 106,25                         |
| 40                         | 118,75                         |
| 50                         | 131,25                         |
| 65                         | 143,75                         |
| 80                         | 156,25                         |

Do stawek opłat za przyłączenie do sieci ciepłowniczej zostanie doliczony podatek od towarów i usług (VAT) zgodnie z obowiązującymi w tym zakresie przepisami.

#### CZĘŚĆ V

##### Zasady ustalania cen i stawek opłat

Ceny i stawki opłat określone w części IV niniejszej taryfy zostały ustalone zgodnie z art. 45 ustawy oraz §24 rozporządzenia taryfowego. Jednostkowe koszty ustalono według zasad określonych w §18 – §21 i §23 rozporządzenia taryfowego. Stawka opłaty za przyłączenie określona w niniejszej taryfie została ustalona zgodnie z art. 7 ust. 8 pkt 2 ustawy.

#### CZĘŚĆ VI

##### Warunki stosowania cen i stawek opłat

1. Ustalone w niniejszej taryfie ceny i stawki opłat są stosowane przy zachowaniu standardów jakościowych obsłu-

gi odbiorców, które określone zostały w rozdziale 6 rozporządzenia przyłączeniowego.

2. W przypadkach:

- niedotrzymania przez sprzedawcę standardów jakościowych obsługi odbiorców lub warunków umowy sprzedaży ciepła przez odbiorcę,
- uszkodzenia lub stwierdzenia nieprawidłowych wskazań układu pomiarowo-rozliczeniowego,
- udzielenia bonifikat i naliczania upustów przysługujących odbiorcy,
- nielegalnego poboru ciepła, stosuje się odpowiednio postanowienia określone w rozdziale 4 rozporządzenia taryfowego.

#### CZĘŚĆ VII

##### Zasady wprowadzenia zmiany cen i stawek opłat

1. Taryfa może być wprowadzona do stosowania nie wcześniej niż po upływie 14 dni i nie później niż do 45 dnia

od dnia jej opublikowania w Dzienniku Urzędowym  
Województwa Wielkopolskiego.

2. Sprzedawca zawiadomi pisemnie odbiorców ciepła o  
rozpoczęciu stosowania taryfy, co najmniej na 14 dni przed  
wprowadzeniem nowych cen i stawek opłat.

### 3577

#### SPRAWOZDANIE Z WYKONANIA BUDŻETU MIASTA I GMINY BUK ZA OKRES OD 1 STYCZNIA DO 31 GRUDNIA 2005 r.

##### SPRAWOZDANIE Z WYKONANIA DOCHODÓW BUDŻETOWYCH ZA 2005r.

| Dział | Rozdział | §    | Treść  | Plan      | Wykonanie | %     |
|-------|----------|------|--|-----------|-----------|-------|
| 010   |          |      | ROLNICTWO I ŁOWIECTWO  | 70.000    | 70.000    | 100,0 |
|       | 01010    |      | Infrastruktura wodociągowa i sanitarna wsi   | 70.000    | 70.000    | 100,0 |
|       |          | 6260 | dotacje otrzymane z funduszy celowych na finansowanie lub dofinansowanie kosztów realizacji i zakupów inwestycyjnych jednostek sektora finansów publicznych  | 70.000    | 70.000    | 100,0 |
| 600   |          |      | TRANSPORT I ŁĄCZNOŚĆ   | 144.092   | 144.606   | 100,4 |
|       | 60014    |      | Drogi publiczne powiatowe  | 102.360   | 102.360   | 100,0 |
|       |          | 2320 | dotacje celowe otrzymane z powiatu na zadania bieżące realizowane na podstawie porozumień (umów) między jednostkami samorządu terytorialnego   | 102.360   | 102.360   | 100,0 |
|       | 60016    |      | Drogi publiczne gminne   | 41.732    | 47.185    | 113,1 |
|       |          | 0690 | wpływy z różnych opłat   | 9.669     | 10.182    | 105,3 |
|       |          | 2390 | wpływy do budżetu ze środków specjalnych   | 6.271     | 6.271     | 100,0 |
|       |          | 0970 | wpływy z różnych dochodów  | 25.792    | 25.793    | 100,0 |
| 700   |          |      | GOSPODARKA MIESZKANIOWA  | 2.267.139 | 4.001.770 | 176,5 |
|       | 70005    |      | Gospodarka gruntami i nieruchomościami   | 2.267.139 | 4.001.770 | 176,5 |
|       |          | 0470 | wpływy z opłat za zarząd, użytkowanie i użytkowanie wieczyste nieruchomości  | 8.000     | 6.627     | 82,8  |
|       |          | 0690 | wpływy z różnych opłat   | 12.139    | 12.139    | 100,0 |
|       |          | 0750 | dochody z najmu i dzierżawy składników majątkowych Skarbu Państwa, jednostek samorządu terytorialnego lub innych jednostek zaliczanych do sektora finansów publicznych oraz innych umów o podobnym charakterze | 213.000   | 233.312   | 109,5 |
|       |          | 0760 | wpływy z tyt. przekształcenia prawa użytkowania wieczystego przysługującego osobom fizycznym w prawo własności   | 1.000     | 1.004     | 100,4 |
|       |          | 0770 | wpłaty z tytułu odpłatnego nabycia prawa własności oraz prawa użytkowania wieczystego nieruchomości  | 2.030.000 | 3.746.623 | 184,6 |
|       |          | 0910 | odsetki od nieterminowych wpłat z tytułu podatków i opłat  | 3.000     | 2.065     | 68,8  |
| 750   |          |      | ADMINISTRACJA PUBLICZNA  | 149.680   | 136.896   | 91,5  |
|       | 75011    |      | Urzędy wojewódzkie   | 79.900    | 80.520    | 100,8 |
|       |          | 2010 | dotacje celowe otrzymane z budżetu państwa na realizację zadań bieżących z zakresu administracji rządowej oraz innych zadań zleconych gminie ustawami  | 78.300    | 78.300    | 100,0 |
|       |          | 2360 | dochody jednostek samorządu terytorialnego związane z realizacją zadań z zakresu administracji rządowej oraz innych zadań zleconych ustawami   | 1.600     | 2.220     | 138,8 |
|       | 75023    |      | Urzędy gmin (miast i miast na prawach powiatu)   | 69.780    | 56.376    | 80,8  |
|       |          | 0920 | pozostałe odsetki  | 20.000    | 26.196    | 131,0 |
|       |          | 0690 | wpływy z różnych opłat   | 18.000    | 20.429    | 113,5 |
|       |          | 0960 | otrzymane spadki, zapisy i darowizny w postaci pieniężnej  | 2.500     | 2.500     | 100,0 |

|     |       |   |            |           |       |
|-----|-------|---|------------|-----------|-------|
|     | 2707  | środki na dofinansowanie własnych zadań bieżących gmin pozyskane z innych źródeł  | 29.280     | 7.251     | 24,8  |
| 751 |       | URZĘDY NACZELNYCH ORGANÓW WŁADZY PAŃSTWOWEJ, KONTROLI I OCHRONY PRAWA ORAZ SĄDOWNICTWA  | 39.564     | 38.844    | 98,2  |
|     | 75101 | Urzędy naczelných organów władzy państwowej kontroli i ochrony prawa  | 1.811      | 1.811     | 100,0 |
|     | 2010  | dotacje celowe otrzymane z budżetu państwa na realizację zadań bieżących z zakresu administracji rządowej oraz innych zadań zleconych gminie ustawami             | 1.811      | 1.811     | 100,0 |
|     | 75107 | Wybory Prezydenta Rzeczypospolitej Polskiej   | 22.388     | 22.208    | 99,2  |
|     | 2010  | dotacje celowe otrzymane z budżetu państwa na realizację zadań bieżących z zakresu administracji rządowej oraz innych zadań zleconych gminie ustawami             | 22.388     | 22.208    | 99,2  |
|     | 75108 | Wybory do Sejmu i Senatu  | 15.365     | 14.825    | 96,5  |
|     | 2010  | dotacje celowe otrzymane z budżetu państwa na realizację zadań bieżących z zakresu administracji rządowej oraz innych zadań zleconych gminie ustawami             | 15.365     | 14.825    | 96,5  |
| 754 |       | BEZPIECZEŃSTWO PUBLICZNE I OCHRONA PRZECIWPOŻAROWA  | 400        | 400       | 100,0 |
|     | 75414 | Obrona cywilna  | 400        | 400       | 100,0 |
|     | 2010  | dotacje celowe otrzymane z budżetu państwa na realizację zadań bieżących z zakresu administracji rządowej oraz innych zadań zleconych gminie ustawami             | 400        | 400       | 100,0 |
| 756 |       | Z DOCHODY OD OSÓB PRAWNYCH, OD OSÓB FIZYCZNYCH I OD INNYH JEDNOSTEK NIE POSIADAJĄCYCH OSOBOWOŚCI PRAWNEJ ORAZ WYDATKI ZWIĄZANE ICH PÓBREM                         | 10.180.302 | 9.957.137 | 97,8  |
|     | 75601 | Wpływy z podatku dochodowego od osób fizycznych   | 25.500     | 30.093    | 118,0 |
|     | 0350  | podatek od działalności gospodarczej osób fizycznych opłacony w formie karty podatkowej   | 25.000     | 29.875    | 119,5 |
|     | 0910  | odsetki od nieterminowych wpłat z tytułu  | 500        | 218       | 43,6  |
|     | 75615 | Wpływy z podatku rolnego, podatku leśnego, podatku od czynności cywilnoprawnych, podatków i opłat lokalnych od osób prawnych i innych jednostek organizacyjnych   | 3.657.574  | 3.403.848 | 93,1  |
|     | 0310  | podatek od nieruchomości  | 3.235.300  | 3.044.664 | 94,1  |
|     | 0320  | podatek rolny   | 75.700     | 76.127    | 100,6 |
|     | 0330  | podatek leśny   | 3.800      | 3.756     | 98,8  |
|     | 0340  | podatek od środków transportowych   | 22.300     | 19.325    | 86,7  |
|     | 0500  | podatek od czynności cywilnoprawnych  | 200.000    | 140.075   | 70,0  |
|     | 0910  | odsetki od nieterminowych wpłat z tytułu podatków i opłat   | 30.000     | 29.427    | 98,1  |
|     | 2440  | dotacje otrzymane z funduszy celowych na realizację zadań bieżących jednostek sektora finansów publicznych  | 90.474     | 90.474    | 100,0 |
|     | 75616 | Wpływy z podatku rolnego, podatku leśnego, podatku od spadków i darowizn, podatku od czynności cywilnoprawnych oraz podatków i opłat lokalnych od osób fizycznych | 2.447.200  | 2.402.298 | 98,2  |
|     | 0310  | podatek od nieruchomości  | 1.214.700  | 1.139.073 | 93,8  |
|     | 0320  | podatek rolny   | 490.800    | 456.600   | 93,0  |
|     | 0330  | podatek leśny   | 1.000      | 1.098     | 109,8 |
|     | 0340  | podatek od środków transportowych   | 492.700    | 531.328   | 107,8 |
|     | 0360  | podatek od spadków i darowizn   | 40.000     | 31.861    | 79,7  |
|     | 0370  | podatek od posiadania psów  | 5.000      | 2.147     | 42,9  |
|     | 0430  | wpływy z opłaty targowej  | 17.000     | 17.960    | 105,6 |
|     | 0450  | wpływy z opłaty administracyjnej za czynności urzędowe  | 6.000      | 5.627     | 93,8  |
|     | 0500  | podatek od czynności cywilnoprawnych  | 150.000    | 184.162   | 122,8 |
|     | 0910  | odsetki od nieterminowych wpłat z tytułu podatków i opłat   | 30.000     | 32.442    | 108,1 |
|     | 75618 | Wpływy z innych opłat stanowiących dochody jednostek samorządu terytorialnego na podstawie ustaw  | 294.600    | 282.134   | 95,8  |
|     | 0410  | wpływy z opłaty skarbowej   | 80.000     | 61.280    | 76,6  |
|     | 0460  | wpływy z opłaty eksploatacyjnej   | 50.000     | 44.904    | 89,8  |
|     | 0480  | wpływy z opłat za zezwolenia na sprzedaż alkoholu   | 135.000    | 137.921   | 102,2 |
|     | 0490  | wpływy z innych lokalnych opłat pobieranych przez jednostki samorządu terytorialnego na podstawie odrębnych ustaw   | 29.000     | 37.592    | 129,6 |
|     | 0910  | odsetki od nieterminowych wpłat podatków i opłat  | 600        | 437       | 72,8  |
|     | 75621 | Udziały gmin w podatkach stanowiących dochód budżetu państwa  | 3.755.428  | 3.838.764 | 102,2 |
|     | 0010  | podatek dochodowy od osób fizycznych  | 3.455.428  | 3.583.129 | 103,7 |

|     |       |      |   |           |           |       |
|-----|-------|------|---|-----------|-----------|-------|
|     |       | 0020 | podatek dochodowy od osób prawnych  | 300.000   | 255.635   | 85,2  |
| 758 |       |      | RÓŻNE ROZLICZENIA   | 6.057.630 | 6.057.630 | 100,0 |
|     | 75801 |      | Część oświatowa subwencji ogólnej dla jednostek samorządu terytorialnego  | 5.568.911 | 5.568.911 | 100,0 |
|     |       | 2920 | subwencje ogólne z budżetu państwa  | 5.468.911 | 5.568.911 | 100,0 |
|     | 75802 |      | Uzupełnienie subwencji ogólnej dla jst  | 6.381     | 6.381     | 100,0 |
|     |       | 2750 | środki na uzupełnienie dochodów   | 6.381     | 6.381     | 100,0 |
|     | 75831 |      | Część równoważąca subwencji ogólnej dla gmin  | 482.338   | 482.338   | 100,0 |
|     |       | 2920 | subwencja ogólna z budżetu państwa  | 482.338   | 482.338   | 100,0 |
| 801 |       |      | OŚWIATA   WYCHOWANIE  | 227.995   | 212.648   | 93,3  |
|     | 80101 |      | Szkoły podstawowe   | 27.094    | 28.517    | 105,3 |
|     |       | 2030 | dotacje celowe otrzymane z budżetu państwa na realizację własnych zadań bieżących gminie  | 3.094     | 3.094     | 100,0 |
|     |       | 0960 | otrzymane spadki, zapisy i darowizny w postaci pieniężnej   | 1.173     | 2.596     | 221,3 |
|     |       | 2390 | wpływy do budżetu ze środków specjalnych  | 22.827    | 22.827    | 100,0 |
|     | 80104 |      | Przedszkola   | 162.512   | 145.887   | 89,8  |
|     |       | 0830 | wpływy z usług  | 156.600   | 139.975   | 89,4  |
|     |       | 2390 | wpływy do budżetu ze środków specjalnych  | 5.912     | 5.912     | 100,0 |
|     | 80110 |      | Gimnazja  | 35.300    | 35.146    | 99,6  |
|     |       | 6330 | dotacje celowe otrzymane z budżetu państwa na realizację inwestycji i zakupów inwestycyjnych własnych gmin  | 35.300    | 35.146    | 99,6  |
|     | 80130 |      | Szkoły Zawodowe   | 2.289     | 2.298     | 100,4 |
|     |       | 2390 | wpływy do budżetu ze środków specjalnych  | 2.289     | 2.298     | 100,4 |
|     | 80195 |      | Pozostała działalność   | 800       | 800       | 100,0 |
|     |       | 2030 | dotacje celowe otrzymane z budżetu państwa na realizację własnych zadań bieżących gmin  | 800       | 800       | 100,0 |
| 852 |       |      | POMOC SPOŁECZNA   | 2.397.135 | 2.235.166 | 93,2  |
|     | 85212 |      | Świadczenia rodzinne oraz składki na ubezpieczenia emerytalne i rentowe z ubezpieczenia społecznego   | 2.170.806 | 2.018.095 | 93,0  |
|     |       | 2010 | dotacje celowe otrzymane z budżetu państwa na realizację zadań bieżących z zakresu administracji rządowej oraz innych zadań zleconych gminie ustawami | 2.170.806 | 2.018.095 | 93,0  |
|     | 85213 |      | Składki na ubezpieczenia zdrowotne opłacane za osoby pobierające niektóre świadczenia z pomocy społecznej oraz niektóre świadczenia rodzinne          | 4.042     | 3.930     | 97,2  |
|     |       | 2010 | dotacje celowe otrzymane z budżetu państwa na realizację zadań bieżących z zakresu administracji rządowej oraz innych zadań zleconych gminie ustawami | 4.042     | 3.930     | 97,2  |
|     | 85214 |      | Zasiłki i pomoc w naturze oraz składki na ubezpieczenia społeczne   | 103.100   | 92.937    | 90,1  |
|     |       | 2010 | dotacje celowe otrzymane z budżetu państwa na realizację zadań bieżących z zakresu administracji rządowej oraz innych zadań zleconych gminie ustawami | 32.300    | 29.976    | 92,8  |
|     |       | 2030 | dotacje celowe otrzymane z budżetu państwa na realizację własnych zadań bieżących gminie  | 70.800    | 62.961    | 88,9  |
|     | 85219 |      | Ośrodki pomocy społecznej   | 90.237    | 90.137    | 99,9  |
|     |       | 2030 | dotacje celowe otrzymane z budżetu państwa na realizację własnych zadań bieżących gminie  | 90.100    | 90.100    | 100,0 |
|     |       | 0960 | otrzymane spadki, zapisy i darowizny w postaci pieniężnej   | 100       | -         |       |
|     |       | 2390 | wpływy do budżetu ze środków specjalnych  | 37        | 37        | 100,0 |
|     | 85228 |      | Usługi opiekuńcze i specjalistyczne usługi opiekuńcze   | 8.800     | 9.917     | 112,7 |
|     |       | 0830 | wpływy z usług  | 8.800     | 9.917     | 112,7 |
|     | 85295 |      | Pozostała działalność   | 20.150    | 20.150    | 100,0 |
|     |       | 2030 | dotacje celowe otrzymane z budżetu państwa na realizację własnych zadań bieżących gminie  | 20.150    | 20.150    | 100,0 |
| 854 |       |      | EDUKACYJNA OPIEKA WYCHOWAWCZA   | 24.830    | 24.830    | 100,0 |
|     | 85415 |      | Pomoc materialna dla uczniów  | 24.830    | 24.830    | 100,0 |
|     |       | 2030 | dotacje celowe otrzymane z budżetu państwa na realizację własnych zadań bieżących gminie  | 24.830    | 24.830    | 100,0 |
| 900 |       |      | GOSPODARKA KOMUNALNA   OCHRONA ŚRODOWISKA   | 50.896    | 51.983    | 102,1 |
|     | 90001 |      | Gospodarka ściekowa i ochrona wód   | 40.896    | 40.896    | 100,0 |
|     |       | 6299 | środki na dofinansowanie własnych inwestycji gmin, powiatów, samorządów województw, pozyskane z innych źródeł   | 40.896    | 40.896    | 100,0 |
|     | 90002 |      | Wpływy i wydatki związane z gromadzeniem środków z opłat produktowych   | 10.000    | 11.087    | 110,9 |
|     |       | 0400 | wpływy z opłaty produktowej   | 10.000    | 11.087    | 110,9 |



|     |       |      |   |            |            |       |
|-----|-------|------|---|------------|------------|-------|
| 921 |       |      | KULTURA   OCHRONA DZIEDZICTWA NARODOWEGO  | 14.000     | 14.000     | 100,0 |
|     | 92116 |      | Biblioteka  | 14.000     | 14.000     | 100,0 |
|     |       | 2020 | dotacje celowe otrzymane z budżetu państwa na zadania bieżące realizowane przez gminę na podstawie porozumień z organami administracji rządowej | 14.000     | 14.000     | 100,0 |
| 926 |       |      | KULTURA FIZYCZNA   SPORT  | 99.939     | 97.585     | 97,6  |
|     | 92601 |      | Obiekty sportowe  | 75.000     | 72.649     | 96,9  |
|     |       | 0830 | wpływy z usług  | 75.000     | 69.449     | 92,6  |
|     |       | 0970 | wpływy z różnych dochodów   | 3.200      | -          |       |
|     | 92605 |      | Zadania z zakresu kultury fizycznej i sportu  | 24.939     | 24.939     | 100,0 |
|     |       | 2710 | wpływy z tytułu pomocy finansowej udzielanej między jednostkami samorządu terytorialnego na dofinansowanie własnych zadań bieżących             | 20.000     | 20.000     | 100,0 |
|     |       | 0970 | wpływy z różnych opłat  | 4.939      | 4.939      | 100,0 |
|     |       |      | OGÓŁEM DOCHODY  | 21.723.602 | 23.043.498 | 106,1 |

## SPRAWOZDANIE Z WYKONANIA WYDATKÓW BUDŻETOWYCH ZA 2005 r

| Dział | Rozdział | §    | Treść   | Plan      | Wykonanie | %     |
|-------|----------|------|---|-----------|-----------|-------|
| 010   |          |      | ROLNICTWO   ŁOWIECTWO   | 487.200   | 458.644   | 94,1  |
|       | 01008    |      | Melioracje wodne  | 25.400    | 25.325    | 99,7  |
|       |          |      | wydatki bieżące   | 25.400    | 25.325    | 99,7  |
|       | 01010    |      | Infrastruktura wodociągowa i sanitarna wsi  | 440.300   | 415.193   | 94,3  |
|       |          |      | wydatki majątkowe   | 440.300   | 415.193   | 94,3  |
|       |          | 6050 | wydatki inwestycyjne jednostek budżetowych  | 440.300   | 415.193   | 94,3  |
|       |          |      | - budowa sieci wodociągowej na terenach AG w Niepruszewie gmina Buk - III etap  | 159.600   | 158.622   | 99,4  |
|       |          |      | - budowa sieci wodociągowej Dobieżyn - Otusz - Józefowo   | 203.000   | 202.425   | 99,7  |
|       |          |      | - budowa wodociągów w Niepruszewie ul. Poznańska i Kalwach  | 40.000    | 40.000    | 100,0 |
|       |          |      | - opracowanie dokumentacji sieci wodociągowej w PawłóWKu  | 7.000     | 7.000     | 100,0 |
|       |          |      | - opracowanie dokumentacji sieci wodociągowej w Szynfiniu   | 7.000     | 7.000     | 100,0 |
|       |          |      | - opracowanie dokumentacji sieci kan. deszcz. w Wielkiejwsi   | 23.700    | 146       | 0,6   |
|       | 01030    |      | Izby rolnicze   | 13.500    | 12.606    | 93,4  |
|       |          |      | wydatki bieżące   | 13.500    | 12.606    | 93,4  |
|       | 01095    |      | Pozostała działalność   | 8.000     | 5.520     | 69,0  |
|       |          |      | wydatki bieżące   | 8.000     | 5.520     | 69,0  |
| 600   |          |      | TRANSPORT   ŁĄCZNOŚĆ  | 6.076.594 | 4.743.680 | 78,1  |
|       | 60014    |      | Drogi publiczne powiatowe   | 202.360   | 202.360   | 100,0 |
|       |          |      | wydatki bieżące   | 102.360   | 102.360   | 100,0 |
|       |          |      | w tym:  |           |           |       |
|       |          |      | wydatki na zadania bieżące realizowane na podstawie porozumień (umów) między jednostkami samorządu terytorialnego   | 102.360   | 102.360   | 100,0 |
|       |          |      | wydatki majątkowe   |           |           |       |
|       |          | 6300 | wydatki na pomoc finansową udzielaną między jednostkami samorządu terytorialnego na dofinansowanie własnych zadań inwestycyjnych i zakupów inwestycyjnych | 100.000   | 100.000   | 100,0 |
|       | 60016    |      | Drogi publiczne gminne  | 5.874.234 | 4.541.320 | 77,3  |
|       |          |      | wydatki bieżące   | 1.538.801 | 849.391   | 55,2  |
|       |          |      | w tym:  |           |           |       |
|       |          |      | - środki do dyspozycji sołectw  | 50.000    | 35.619    | 71,2  |
|       |          |      | wydatki majątkowe   | 4.335.433 | 3.691.929 | 85,2  |
|       |          | 6050 | wydatki inwestycyjne jednostek budżetowych  | 4.335.433 | 3.691.929 | 85,2  |
|       |          |      | - budowa ulic w Kosyńnierów Bukowskich, 26 stycznia i Chylińskiego w Buku   | 810.000   | 809.136   | 99,9  |
|       |          |      | - modernizacja ul. Powstańców Wlkp. w Buku  | 928.500   | 927.853   | 99,9  |
|       |          |      | - modernizacja Placu Przemysława  | -         | -         |       |
|       |          |      | - modernizacja ulic: Kociuszki i Czernieckiego  | 513.464   | 512.207   | 99,8  |
|       |          |      | - budowa wewnętrznej drogi na terenach AG w Niepruszewie gmina Buk  | 2.033.469 | 1.414.039 | 69,5  |

|     |       |   |           |           |       |
|-----|-------|---|-----------|-----------|-------|
|     |       | - opracowanie dokumentacji na budowę dróg osiedlowych wraz z odwodnieniem osiedla przy obwodnicy miasta i ul. Wojtczaka     | 50.000    | 28.694    | 57,4  |
| 700 |       | GOSPODARKA MIESZKANIOWA   | 140.000   | 136.685   | 97,6  |
|     | 70005 | Gospodarka gruntami i nieruchomościami  | 140.000   | 136.685   | 97,6  |
|     |       | wydatki bieżące   | 140.000   | 136.685   | 97,6  |
| 710 |       | DZIAŁALNOŚĆ USŁUGOWA  | 127.000   | 123.002   | 96,9  |
|     | 71004 | Plany zagospodarowania przestrzennego   | 70.000    | 69.978    | 100,0 |
|     |       | wydatki bieżące   | 70.000    | 69.978    | 100,0 |
|     | 71013 | Prace geodezyjno kartograficzne (nieinwestycyjne)   | 5.000     | 3.438     | 68,8  |
|     |       | wydatki bieżące   | 5.000     | 3.438     | 68,8  |
|     | 71095 | Pozostała działalność   | 52.000    | 49.586    | 95,4  |
|     |       | wydatki bieżące   | 52.000    | 49.586    | 95,4  |
| 750 |       | ADMINISTRACJA PUBLICZNA   | 3.118.966 | 2.810.167 | 90,1  |
|     | 75011 | Urzędy wojewódzkie  | 78.300    | 78.300    | 100,0 |
|     |       | wydatki bieżące   | 78.300    | 78.300    | 100,0 |
|     |       | w tym:  |           |           |       |
|     |       | wydatki na realizację zadań bieżących z zakresu administracji rządowej zleconych gminie                                     | 78.300    | 78.300    | 100,0 |
|     | 4010  | wynagrodzenie osobowe pracowników   | 65.000    | 65.000    | 100,0 |
|     | 4040  | dodatkowe wynagrodzenie roczne  | -         | -         |       |
|     | 4110  | składki na ubezpieczenie społeczne  | 11.700    | 11.700    | 100,0 |
|     | 4120  | składki na Fundusz Pracy  | 1.600     | 1.600     | 100,0 |
|     | 75020 | Starostwa powiatowe   | 19.100    | 19.100    | 100,0 |
|     |       | wydatki bieżące   | 19.100    | 19.100    | 100,0 |
|     | 2710  | wydatki na pomoc finansową udzielaną między jednostkami samorządu terytorialnego na dofinansowanie własnych zadań bieżących | 19.100    | 19.100    | 100,0 |
|     | 75022 | Rady gmin (miast i miast na prawach powiatu)  | 169.000   | 138.144   | 81,7  |
|     |       | wydatki bieżące   | 169.000   | 138.144   | 81,7  |
|     | 75023 | Urzędy gmin (miast i miast na prawach powiatu)  | 2.794.066 | 2.529.131 | 90,5  |
|     |       | wydatki bieżące   | 2.794.066 | 2.529.131 | 90,5  |
|     | 4010  | wynagrodzenie osobowe pracowników   | 1.409.967 | 1.380.692 | 97,9  |
|     | 4040  | dodatkowe wynagrodzenie roczne  | 95.143    | 95.143    | 100,0 |
|     | 4110  | składki na ubezpieczenie społeczne  | 268.400   | 249.466   | 92,9  |
|     | 4120  | składki na Fundusz Pracy  | 36.890    | 34.802    | 94,3  |
|     | 75095 | Pozostała działalność   | 58.500    | 45.492    | 77,8  |
|     |       | wydatki bieżące   | 58.500    | 45.492    | 77,8  |
|     | 4010  | wynagrodzenie osobowe pracowników   | 16.100    | 14.609    | 90,7  |
|     | 4110  | składki na ubezpieczenie społeczne  | 2.895     | 2.649     | 91,5  |
|     | 4120  | składki na Fundusz Pracy  | 395       | 361       | 91,4  |
| 751 |       | URZĘDY NACZELNYCH ORGANÓW WŁADZY PAŃSTWOWEJ KONTROLI I OCHRONY PRAWA ORAZ SĄDOWNICTWA                                       | 39.564    | 38.844    | 98,2  |
|     | 75101 | Urzędy naczelnych organów władzy państwowej, kontroli i ochrony prawa   | 1.811     | 1.811     | 100,0 |
|     |       | wydatki bieżące   | 1.811     | 1.811     | 100,0 |
|     |       | w tym:  |           |           |       |
|     |       | wydatki na realizację zadań bieżących z zakresu administracji rządowej zleconych gminie                                     | 1.811     | 1.811     | 100,0 |
|     | 75107 | Wybory Prezydenta Rzeczypospolitej Polskiej   | 22.388    | 22.208    | 99,2  |
|     |       | wydatki bieżące   | 22.388    | 22.208    | 99,2  |
|     |       | w tym:  |           |           |       |
|     |       | wydatki na realizację zadań bieżących z zakresu administracji rządowej zleconych gminie                                     | 22.388    | 22.208    | 99,2  |
|     | 75108 | Wybory do Sejmu i Senatu  | 15.365    | 14.825    | 96,5  |
|     |       | wydatki bieżące   | 15.365    | 14.825    | 96,5  |
|     |       | w tym:  |           |           |       |
|     |       | wydatki na realizację zadań bieżących z zakresu administracji rządowej zleconych gminie                                     | 15.365    | 14.825    | 96,5  |
| 754 |       | BEZPIECZEŃSTWO PUBLICZNE I OCHRONA PRZECIWOŻAROWA   | 258.000   | 250.771   | 97,2  |
|     | 75403 | Jednostki terenowe Policji  | 15.000    | 15.000    | 100,0 |
|     |       | wydatki bieżące   | 15.000    | 15.000    | 100,0 |
|     | 75412 | Ochotnicze straże pożarne   | 225.000   | 224.225   | 99,7  |
|     |       | wydatki bieżące   | 225.000   | 224.225   | 99,7  |

|       |      |  |           |           |       |
|-------|------|--|-----------|-----------|-------|
|       | 4010 | wynagrodzenia osobowe pracowników  | 18.300    | 17.684    | 96,6  |
|       | 4040 | dodatkowe wynagrodzenie roczne   | 1.326     | 1.326     | 100,0 |
|       | 4110 | składki na ubezpieczenia społeczne   | 3.455     | 3.347     | 96,9  |
|       | 4120 | składki na Fundusz Pracy   | 472       | 456       | 96,6  |
| 75414 |      | Obrona cywilna   | 3.000     | 1.725     | 57,5  |
|       |      | wydatki bieżące  | 3.000     | 1.725     | 57,5  |
|       |      | w tym:   |           |           |       |
|       |      | wydatki na realizację zadań bieżących z zakresu administracji rządowej zleconych gminie  | 400       | 400       | 100,0 |
| 75495 |      | Pozostała działalność  | 15.000    | 9.821     | 65,5  |
|       |      | wydatki bieżące  | 15.000    | 9.821     | 65,5  |
| 756   |      | DOCHODY OD OSÓB PRAWNYCH, OD OSÓB FIZYCZNYCH I OD INNYCH JEDNOSTEK NIEPOSIADAJĄCYCH OSOBOWOŚCI PRAWNEJ ORAZ WYDATKI ZWIĄZANE Z ICH POBOREM                                 | 40.000    | 24.323    | 60,8  |
| 75647 |      | Pobór podatków, opłat i niepodatkowych należności budżetowych  | 40.000    | 24.323    | 60,8  |
|       |      | wydatki bieżące  | 40.000    | 24.323    | 60,8  |
|       | 4100 | wynagrodzenia agencyjno prowizyjne   | 40.000    | 24.323    | 60,8  |
| 757   |      | OBŚLUGA DŁUGU PUBLICZNEGO  | 14.000    | 11.887    | 84,9  |
| 75702 |      | Obsługa papierów wartościowych, kredytów i pożyczek jednostek samorządu terytorialnego   | 14.000    | 11.887    | 84,9  |
|       |      | wydatki bieżące  | 14.000    | 11.887    | 84,9  |
| 758   |      | RÓŻNE ROZLICZENIA  | -         | -         | -     |
| 75818 |      | Rezerwy ogólne i celowe  | -         | -         | -     |
|       |      | wydatki bieżące  | -         | -         | -     |
| 801   |      | OSWIATA I WYCHOWANIE   | 9.678.651 | 9.534.853 | 98,5  |
| 80101 |      | Szkoły Podstawowe  | 4.683.231 | 4.671.879 | 99,8  |
|       |      | wydatki bieżące  | 4.176.152 | 4.166.506 | 99,8  |
|       |      | w tym:   |           |           |       |
|       |      | - remonty placówek oświatowych   | 40.000    | 40.000    | 100,0 |
|       | 4010 | wynagrodzenie osobowe pracowników  | 2.648.435 | 2.641.744 | 99,7  |
|       | 4040 | dodatkowe wynagrodzenie roczne   | 203.249   | 203.165   | 100,0 |
|       | 4110 | składki na ubezpieczenia społeczne   | 509.800   | 508.043   | 99,7  |
|       | 4120 | składki na Fundusz Pracy   | 70.166    | 69.778    | 99,4  |
|       |      | - wydatki majątkowe  | 507.079   | 505.373   | 99,7  |
|       | 6050 | wydatki inwestycyjne jednostek budżetowych   | 507.079   | 505.373   | 99,7  |
|       |      | - budowa sali gimnastycznej przy Szkole Podstawowej w Niepruszewie – gmina Buk   | 507.079   | 505.373   | 99,7  |
| 80103 |      | Oddziały przedszkolne przy szkołach podstawowych   | 156.400   | 150.868   | 96,5  |
|       |      | wydatki bieżące  | 156.400   | 150.868   | 96,5  |
|       | 4010 | wynagrodzenie osobowe pracowników  | 103.967   | 102.150   | 98,3  |
|       | 4040 | dodatkowe wynagrodzenie roczne   | 6.960     | 6.855     | 98,5  |
|       | 4110 | składki na ubezpieczenia społeczne   | 20.940    | 18.641    | 89,0  |
|       | 4120 | składki na Fundusz Pracy   | 2.799     | 2.699     | 96,4  |
| 80104 |      | Przedszkola  | 1.396.432 | 1.382.081 | 99,0  |
|       |      | wydatki bieżące  | 1.396.432 | 1.382.081 | 99,0  |
|       |      | w tym:   |           |           |       |
|       |      | - remont przedszkola Hałabały  | 307.000   | 306.663   | 99,9  |
|       | 4010 | wynagrodzenie osobowe pracowników  | 381.287   | 377.698   | 99,1  |
|       | 4040 | dodatkowe wynagrodzenie roczne   | 26.650    | 26.334    | 98,8  |
|       | 4110 | składki na ubezpieczenia społeczne   | 74.582    | 73.174    | 98,1  |
|       | 4120 | składki na Fundusz Pracy   | 10.155    | 9.813     | 96,6  |
|       | 2590 | dotacje podmiotowe z budżetu dla publicznej jednostki systemu oświaty prowadzonej przez osobę prawną inną niż jednostka samorządu terytorialnego oraz przez osobę fizyczną | 407.000   | 407.000   | 100,0 |
| 80110 |      | Gimnazja   | 2.469.251 | 2.428.051 | 98,3  |
|       |      | wydatki bieżące  | 2.288.650 | 2.249.787 | 98,3  |
|       | 4010 | wynagrodzenie osobowe pracowników  | 1.381.052 | 1.378.422 | 99,8  |
|       | 4040 | dodatkowe wynagrodzenie roczne   | 110.405   | 110.405   | 100,0 |
|       | 4110 | składki na ubezpieczenie społeczne   | 250.202   | 245.971   | 98,3  |
|       | 4120 | składki na Fundusz Pracy   | 35.755    | 34.746    | 97,2  |
|       |      | Wydatki majątkowe  | 180.601   | 178.264   | 98,7  |
|       | 6050 | wydatki inwestycyjne jednostek budżetowych   | 110.000   | 107.817   | 98,0  |
|       |      | - winda dla osób niepełnosprawnych w gimnazjum w Buku  | 110.000   | 107.817   | 98,0  |
|       | 6060 | zakupy inwestycyjne jednostek budżetowych  | 70.601    | 70.447    | 99,8  |

|     |       |  |           |           |       |
|-----|-------|--|-----------|-----------|-------|
|     |       | - pracownia multimedialna dla Gimnazjum  | 70.601    | 70.447    | 99,8  |
|     | 80113 | Dowozenie uczniów do szkół   | 360.000   | 351.390   | 97,6  |
|     |       | wydatki bieżące  | 360.000   | 351.390   | 97,6  |
|     |       | 4010 wynagrodzenie osobowe pracowników   | 20.810    | 18.446    | 88,6  |
|     |       | 4040 dodatkowe wynagrodzenie roczne  | 1.570     | 1.428     | 91,0  |
|     |       | 4110 składki na ubezpieczenie społeczne  | 4.050     | 3.426     | 84,6  |
|     |       | 4120 składki na Fundusz Pracy  | 550       | 467       | 84,9  |
|     | 80130 | Szkoły Zawodowe  | 433.200   | 419.364   | 96,8  |
|     |       | wydatki bieżące  | 433.200   | 419.364   | 96,8  |
|     |       | 4010 wynagrodzenie osobowe pracowników   | 238.487   | 230.659   | 96,7  |
|     |       | 4040 dodatkowe wynagrodzenie roczne  | 19.465    | 19.222    | 98,8  |
|     |       | 4110 składki na ubezpieczenia społeczne  | 47.644    | 43.275    | 90,8  |
|     |       | 4120 składki na Fundusz Pracy  | 6.761     | 5.935     | 87,8  |
|     | 80146 | Dokształcanie i doskonalenie nauczycieli   | 39.200    | 33.782    | 86,2  |
|     |       | wydatki bieżące  | 39.200    | 33.782    | 86,2  |
|     | 80195 | Pozostała działalność  | 140.937   | 97.438    | 69,1  |
|     |       | wydatki bieżące  | 140.937   | 97.438    | 69,1  |
|     |       | w tym:   |           |           |       |
|     |       | - wydatki na realizację zadań bieżących własnych gmin  | 800       | 800       | 100,0 |
| 851 |       | OCHRONA ZDROWIA  | 145.500   | 145.226   | 99,8  |
|     | 85154 | Przeciwdziałanie alkoholizmowi   | 145.500   | 145.226   | 99,8  |
|     |       | wydatki bieżące  | 145.500   | 145.226   | 99,8  |
|     |       | w tym:   |           |           |       |
|     |       | 4010 wynagrodzenie osobowe pracowników   | 38.197    | 38.196    | 100,0 |
|     |       | 4040 dodatkowe wynagrodzenie roczne  | 2.885     | 2.884     | 100,0 |
|     |       | 4110 składki na ubezpieczenia społeczne  | 8.157     | 8.156     | 100,0 |
|     |       | 4120 składki na Fundusz Pracy  | 1.050     | 1.045     | 99,5  |
| 852 |       | POMOC SPOŁECZNA  | 3.470.058 | 3.278.859 | 94,5  |
|     | 85212 | Świadczenia rodzinne oraz składki na ubezpieczenia emerytalne i rentowe z ubezpieczenia społecznego  | 2.170.806 | 2.018.095 | 93,0  |
|     |       | wydatki bieżące  | 2.170.806 | 2.018.095 | 93,0  |
|     |       | w tym:   |           |           |       |
|     |       | wydatki na realizację zadań bieżących z zakresu administracji rządowej zleconych gminie  | 2.170.806 | 2.018.095 | 93,0  |
|     |       | 4010 wynagrodzenie osobowe pracowników   | 34.780    | 34.780    | 100,0 |
|     |       | 4040 dodatkowe wynagrodzenie roczne  | 850       | 850       | 100,0 |
|     |       | 4110 składki na ubezpieczenia społeczne  | 31.950    | 31.950    | 100,0 |
|     |       | 4120 składki na Fundusz Pracy  | 871       | 871       | 100,0 |
|     | 85213 | Składki na ubezpieczenia zdrowotne opłacane za osoby pobierające niektóre świadczenia z pomocy społecznej oraz niektóre świadczenia rodzinne | 4.042     | 3.930     | 97,2  |
|     |       | wydatki bieżące  | 4.042     | 3.930     | 97,2  |
|     |       | w tym:   |           |           |       |
|     |       | wydatki na realizację zadań bieżących z zakresu administracji rządowej zleconych gminie  | 4.042     | 3.930     | 97,2  |
|     | 85214 | Zasiłki i pomoc w naturze oraz składki na ubezpieczenia społeczne  | 422.270   | 412.107   | 97,6  |
|     |       | wydatki bieżące  | 422.270   | 412.107   | 97,6  |
|     |       | w tym:   |           |           |       |
|     |       | - wydatki na realizację zadań bieżących z zakresu administracji rządowej zleconych gminie  | 32.300    | 29.976    | 92,8  |
|     |       | - wydatki na realizację zadań bieżących własnych gmin  | 70.800    | 62.961    | 88,9  |
|     | 85215 | Dodatki mieszkaniowe   | 250.000   | 238.133   | 95,3  |
|     |       | wydatki bieżące  | 250.000   | 238.133   | 95,3  |
|     | 85219 | Ośrodki pomocy społecznej  | 550.100   | 550.018   | 100,0 |
|     |       | wydatki bieżące  | 550.100   | 550.018   | 100,0 |
|     |       | w tym:   |           |           |       |
|     |       | wydatki na realizację zadań bieżących własnych gmin  | 90.100    | 90.100    | 100,0 |
|     |       | 4010 wynagrodzenie osobowe pracowników   | 351.900   | 351.900   | 100,0 |
|     |       | 4040 dodatkowe wynagrodzenie roczne  | 25.490    | 25.482    | 100,0 |
|     |       | 4110 składki na ubezpieczenie społeczne  | 67.580    | 67.580    | 100,0 |
|     |       | 4120 składki na Fundusz Pracy  | 9.340     | 9.340     | 100,0 |
|     | 85228 | Usługi opiekuńcze i specjalistyczne usługi opiekuńcze  | 7.690     | 2.240     | 29,1  |
|     |       | wydatki bieżące  | 7.690     | 2.240     | 29,1  |
|     |       | 4110 składki na ubezpieczenia społeczne  | 1.130     | 525       | 46,5  |
|     |       | 4120 składki na Fundusz Pracy  | 160       | 22        | 13,8  |

|     |       |       |   |           |           |       |
|-----|-------|-------|---|-----------|-----------|-------|
|     | 85295 |       | Pozostała działalność   | 65.150    | 54.336    | 83,4  |
|     |       |       | wydatki bieżące   | 65.150    | 54.336    | 83,4  |
|     |       |       | w tym:  |           |           |       |
|     |       |       | wydatki na realizację własnych zadań bieżących gmin   | 20.150    | 20.150    | 100,0 |
| 854 |       |       | EDUKACYJNA OPIEKA WYCHOWAWCZA   | 47.000    | 46.771    | 99,5  |
|     | 85415 |       | Pomoc materialna dla uczniów  | 47.000    | 46.771    | 99,5  |
|     |       |       | w tym:  |           |           |       |
|     |       |       | wydatki na realizację własnych zadań bieżących gmin   | 24.830    | 24.830    | 100,0 |
| 900 |       |       | GOSPODARKA KOMUNALNA   OCHRONA ŚRODOWISKA   | 1.531.333 | 1.360.499 | 88,8  |
|     | 90003 |       | Oczyszczanie miast i wsi  | 220.000   | 203.495   | 92,5  |
|     |       |       | wydatki bieżące   | 220.000   | 203.495   | 92,5  |
|     |       | 4010  | wynagrodzenie osobowe pracowników   | 37.980    | 37.404    | 98,5  |
|     |       | 4040  | dodatkowe wynagrodzenie roczne  | 2.700     | 2.647     | 98,0  |
|     |       | 4110  | składki na ubezpieczenia społeczne  | 7.320     | 6.514     | 89,0  |
|     |       | 4120  | składki na Fundusz Pracy  | 1.000     | 887       | 88,7  |
|     | 90004 |       | Utrzymanie zieleni w miastach i gminach   | 111.270   | 84.424    | 75,9  |
|     |       |       | wydatki bieżące   | 107.000   | 80.154    | 74,9  |
|     |       |       | wydatki majątkowe   | 4.270     | 4.270     | 100,0 |
|     |       | 6050  | wydatki majątkowe jednostek budżetowych   | 4.270     | 4.270     | 100,0 |
|     |       |       | - budowa parku leśnego w Niepruszewie   | 4.270     | 4.270     | 100,0 |
|     | 90005 |       | Ochrona powietrza atmosferycznego i klimatu   | 9.000     | 5 850     | 65,0  |
|     |       |       | wydatki bieżące   | 9.000     | 5 850     | 65,0  |
|     | 90015 |       | Oświetlenie ulic, placów i dróg   | 559.000   | 498.665   | 89,2  |
|     |       |       | wydatki bieżące   | 459.000   | 415.753   | 90,6  |
|     |       |       | wydatki majątkowe   | 100.000   | 82.912    | 82,9  |
|     |       | 6050  | wydatki na inwestycje jednostek budżetowych   | 100.000   | 82.912    | 82,9  |
|     |       |       | - budowa oświetlenia ulicznego osiedla ul. Czarnieckiego w Buku   | 89.000    | 75.958    | 85,3  |
|     |       |       | - opracowanie dokumentacji na budowę oświetlenia: Ul. Grobelnego i Górczaka oraz Wielkawiś Smugi          | 11.000    | 6.954     | 63,2  |
|     | 90095 |       | Pozostała działalność   | 632.063   | 568.065   | 89,9  |
|     |       |       | wydatki bieżące   | 102.963   | 47.351    | 46,0  |
|     |       |       | w tym:  |           |           |       |
|     |       |       | - wydatki na pomoc finansową udzielaną między jst na dofinansowanie własnych zadań bieżących              | 4.963     | 4.963     | 100,0 |
|     |       |       | wydatki majątkowe   | 529.100   | 520.714   | 98,4  |
|     |       | 6060  | wydatki na zakupy inwestycyjne jednostek budżetowych  | 529.100   | 520.714   | 98,4  |
|     |       |       | - zakup materiałów do budowy sieci gazowej wsi: Szewce, Dakowy Suche, Sznyfin, Dobra                      | 380.500   | 375.648   | 98,7  |
|     |       |       | - zakup materiałów do budowy sieci gazowej na terenach AG Niepruszewo – etap III                          | 148.600   | 145.066   | 97,6  |
| 921 |       |       | KULTURA   OCHRONA DZIEDZICTWA NARODOWEGO  | 1.406.150 | 1.377.472 | 98,0  |
|     | 92109 |       | Domy i ośrodki kultury, świetlice i kluby   | 898.700   | 870.022   | 96,8  |
|     |       |       | wydatki bieżące   | 898.700   | 870.022   | 96,8  |
|     |       |       | w tym:  |           |           |       |
|     |       |       | - środki do dyspozycji sołectw  | 141.400   | 130.709   | 92,4  |
|     |       | 4110  | składki na ubezpieczenie społeczne  | 2.000     | 1.340     | 67,0  |
|     |       | 4120  | składki na Fundusz Pracy  | 400       | 41        | 10,3  |
|     |       | 2 480 | dotacja podmiotowa z budżetu dla samorządowej instytucji kultury  | 572.300   | 572.300   | 100,0 |
|     | 92116 |       | Biblioteki  | 440.450   | 440.450   | 100,0 |
|     |       |       | wydatki bieżące   | 440.450   | 440.450   | 100,0 |
|     |       | 2 480 | dotacje podmiotowa z budżetu dla samorządowej instytucji kultury  | 440.450   | 440.450   | 100,0 |
|     | 92195 |       | Pozostała działalność   | 67.000    | 67.000    | 100,0 |
|     |       |       | wydatki bieżące   | 67.000    | 67.000    | 100,0 |
|     |       | 2820  | dotacja celowa z budżetu na finansowanie lub dofinansowanie zadań zleconych do realizacji stowarzyszeniom | 67.000    | 67.000    | 100,0 |
| 926 |       |       | KULTURA FIZYCZNA   SPORT  | 1.281.800 | 1.159.984 | 90,5  |
|     | 92601 |       | Obiekty sportowe  | 568.000   | 548.987   | 96,7  |
|     |       |       | wydatki bieżące   | 568.000   | 548.987   | 96,7  |
|     |       | 4010  | wynagrodzenie osobowe pracowników   | 156.250   | 151.413   | 96,9  |
|     |       | 4040  | dodatkowe wynagrodzenie roczne  | 12.200    | 11.738    | 96,2  |
|     |       | 4110  | składki na ubezpieczenie społeczne  | 40.500    | 35.848    | 88,5  |
|     |       | 4120  | składki na Fundusz Pracy  | 4.300     | 4.063     | 94,5  |

|  |       |      |   |                   |                   |             |
|--|-------|------|---|-------------------|-------------------|-------------|
|  | 92605 |      | Zadania z zakresu kultury fizycznej i sportu  | 165.000           | 165.000           | 100,0       |
|  |       |      | wydatki bieżące   | 165.000           | 165.000           | 100,0       |
|  |       | 2820 | dotacja celowa z budżetu na finansowanie lub dofinansowanie zadań zleconych do realizacji stowarzyszeniom | 145.000           | 145.000           | 100,0       |
|  |       |      | - remont trybun na stadionie sportowym w Buku   | 20.000            | 20.000            | 100,0       |
|  | 92695 |      | Pozostała działalność   | 548.800           | 445.997           | 81,3        |
|  |       |      | wydatki bieżące   | 46.000            | 45.977            | 100,0       |
|  |       |      | w tym:  |                   |                   |             |
|  |       |      | roboty remontowe nad jeziorem w Niepruszewie wydatki majątkowe  | 502.800           | 400.020           | 79,6        |
|  |       | 6050 | wydatki inwestycyjne jednostek budżetowych  | 502.800           | 400.020           | 79,6        |
|  |       |      | - modernizacja istniejącej trybuny gruntowej zlokalizowanej na boisku sportowym w Buku przy ul. Sportowej | 342.800           | 342.710           | 100,0       |
|  |       |      | - budowa boiska wielofunkcyjnego na stadionie sportowym w Buku  | 160.000           | 57.310            | 35,8        |
|  |       |      | <b>OGÓŁEM WYDATKI</b>   | <b>27.861.816</b> | <b>25.501.667</b> | <b>91,5</b> |

## SPRAWOZDANIE Z WYKONANIA PRZYCHODÓW I ROZCHODÓW BUDŻETU ZA 2005 ROK.

| §   | Treść  | Plan             | Wykonanie        |
|-----|--|------------------|------------------|
|     | <b>PRZYCHODY</b>                                     | <b>6.251.314</b> | <b>6.251.314</b> |
| 931 | Przychody ze sprzedaży innych papierów wartościowych | 5.000.000        | 5.000.000        |
| 957 | Nadwyżka z lat ubiegłych                             | 1.251.314        | 1.251.314        |
|     | <b>ROZCHODY</b>                                      | <b>113.100</b>   | <b>113.100</b>   |
| 991 | Udzielone z budżetu pożyczki i kredyty               |                  |                  |
| 992 | Spląty otrzymanych krajowych pożyczek i kredytów     | 113.100          | 113.100          |

WFOŚIGW - splata pożyczki (ostatnia rata zapłacona) - 113.100

## SPRAWOZDANIE Z WYKONANIA FUNDUSZU OCHRONY ŚRODOWISKA I GOSPODARKI WODNEJ ZA 2005 ROK

| L.P | Wyszczególnienie   | Planowane przychody | Wykonane przychody | Planowane wydatki | Wykonane wydatki |
|-----|--|---------------------|--------------------|-------------------|------------------|
| 1.  | Stan środków na początek roku  | 147.958             | 147.958            |                   |                  |
|     | Inne zwiększenia   |                     |                    |                   |                  |
| 2.  | Przychody ogółem   | 60.000              | 61.073             |                   |                  |
|     | W tym:   |                     |                    |                   |                  |
|     | - wpływy z Urzędu Marszałkowskiego Województwa Wielkopolskiego z tyt. opłat za gospodarcze korzystanie ze środowiska   | 60.000              | 61.073             |                   |                  |
|     | - inne przychody   | -                   | -                  |                   |                  |
| 3.  | Ogółem stan środków /1+2/  | 207.958             | 209.031            |                   |                  |
| 4.  | Wydatki  | -                   | -                  | 207.300           | 178.546          |
|     | W tym  |                     |                    |                   |                  |
|     | 1. Edukacja ekologiczna  |                     |                    | 12.500            | 7.150            |
|     | a) konkursy ekologiczne  |                     |                    | 7.000             | 5.490            |
|     | b) wycieczka dla uczniów szkół na obiekty służące ochronie środowiska – zlokalizowane na terenie gminy   |                     |                    | 2.500             | -                |
|     | c) udział uczniów Gimnazjum w programie szkoleniowym (seminarium) z zakresu ochrony środowiska „Zielono Mi”.   |                     |                    | 3.000             | 1.660            |
|     | 2. Zakup pojemników do segregacji odpadów dla szkół podstawowych   |                     |                    | 3.000             | 2.892            |
|     | 3. Realizacja przedsięwzięć związanych z gospodarką odpadami tj. dofinansowanie odbioru padłych zwierząt   |                     |                    | 4.000             | 2.459            |
|     | 4. Realizacja programu gospodarki odpadami:  |                     |                    | 27.100            | 27.037           |
|     | a) zakup kontenera do odpadów niebezpiecznych /w tym również pojemników do zbiórki baterii/ i zakup worków do odpadów ulegających biodegradacji lub specjalistycznych pojemników |                     |                    | 25.000            | 25.000           |
|     | b) opracowanie ulotek dot. segregacji odpadów  |                     |                    | 1.100             | 1.037            |
|     | c) usługa dot. dodatkowego wydruku Programu Ochrony Środowiska   |                     |                    | 1.000             | 1.000            |



|    |  |                                  |  |        |        |
|----|--|----------------------------------|--|--------|--------|
|    | 5. Selektywna zbiórka surowców wtórnych systemem workowym                      |                                  |  | 25.000 | 18.618 |
|    | 6. Opracowanie i wykonanie sieci wodociągowej we wsi Wielkawieś ul. Strzelecka |                                  |  | 90.000 | 80.000 |
|    | 7. Dofinansowanie przydomowych oczyszczalni ścieków                            |                                  |  | 23.200 | 20.136 |
|    | 8. Budowa ekranu akustycznego przy obwodnicy w Buku                            |                                  |  | 5.200  | 5.185  |
|    | 9. Prowizje bankowe  |                                  |  | 500    | 424    |
| 5. | Stan środków na 31.12.2005r.   | Planowany 658<br>Wykonany 30.485 |  |        |        |

SPRAWOZDANIE Z WYKONANIA PLANÓW FINANSOWYCH Z ZAKRESU  
ADMINISTRACJI RZĄDOWEJ ORAZ INNYCH ZADAŃ ZLECONYCH USTAWAMI ZA 2005 r.

DOCHODY

| Dział | Rozdział | §     | Treść  | Plan      | Wykonanie | %     |
|-------|----------|-------|--|-----------|-----------|-------|
| 750   |          |       | ADMINISTRACJA PAŃSTWOWA  | 78.300    | 78.300    | 100,0 |
|       | 75011    |       | Urzędy Wojewódzkie   | 78.300    | 78.300    | 100,0 |
|       |          | 20 10 | Dotacje celowe otrzymane z budżetu państwa na realizację zadań bieżących z zakresu administracji rządowej oraz innych zadań zleconych gminie | 78.300    | 78.300    | 100,0 |
| 751   |          |       | URZĘDY NACZELNYCH ORGANÓW WŁADZY PAŃSTWOWEJ, KONTROLI I OCHRONY PRAWA ORAZ SĄDOWNICTWA   | 39.564    | 38.844    | 100,0 |
|       | 75101    |       | Urzędy naczelników organów władzy państwowej kontroli i ochrony prawa  | 1.811     | 1.811     | 100,0 |
|       |          | 20 10 | Dotacje celowe otrzymane z budżetu państwa na realizację zadań bieżących z zakresu administracji rządowej oraz innych zadań zleconych gminie | 1.811     | 1.811     | 100,0 |
|       | 75107    |       | Wybory Prezydenta RP   | 22.388    | 22.208    | 99,2  |
|       |          | 20 10 | Dotacje celowe otrzymane z budżetu państwa na realizację zadań bieżących z zakresu administracji rządowej oraz innych zadań zleconych gminie | 22.388    | 22.208    | 99,2  |
|       | 75108    |       | Wybory do Sejmu i Senatu   | 15.365    | 14.825    | 96,5  |
|       |          | 20 10 | Dotacje celowe otrzymane z budżetu państwa na realizację zadań bieżących z zakresu administracji rządowej oraz innych zadań zleconych gminie | 15.365    | 14.825    | 96,5  |
| 754   |          |       | BEZPIECZEŃSTWO PUBLICZNE I OCHRONA PRZECIWPOŻAROWA   | 400       | 400       | 100,0 |
|       | 75414    |       | Obrońcy cywilni  | 400       | 400       | 100,0 |
|       |          | 20 10 | Dotacje celowe otrzymane z budżetu państwa na realizację zadań bieżących z zakresu administracji rządowej oraz innych zadań zleconych gminie | 400       | 400       | 100,0 |
| 852   |          |       | OPIEKA SPOŁECZNA   | 2.207.148 | 2.052.001 | 93,0  |
|       | 85212    |       | Świadczenia rodzinne oraz składki na ubezpieczenia emerytalne i rentowe z ubezpieczenia społecznego  | 2.170.806 | 2.018.095 | 93,0  |
|       |          | 20 10 | Dotacje celowe otrzymane z budżetu państwa na realizację zadań bieżących z zakresu administracji rządowej oraz innych zadań zleconych gminie | 2.170.806 | 2.018.095 | 93,0  |
|       | 85213    |       | Składki na ubezpieczenia zdrowotne opłacane za osoby pobierające niektóre świadczenia z pomocy społecznej                                    | 4.042     | 3.930     | 97,2  |
|       |          | 20 10 | Dotacje celowe otrzymane z budżetu państwa na realizację zadań bieżących z zakresu administracji rządowej oraz innych zadań zleconych gminie | 4.042     | 3.930     | 97,2  |
|       | 85214    |       | Zasiłki i pomoc w naturze oraz składki na ubezpieczenia społeczne i zdrowotne  | 32.300    | 29.976    | 92,8  |
|       |          | 20 10 | Dotacje celowe otrzymane z budżetu państwa na realizację zadań bieżących z zakresu administracji rządowej oraz innych zadań zleconych gminie | 32.300    | 9.976     | 92,8  |
|       |          |       | OGÓŁEM DOCHODY   | 2.325.412 | 2.169.545 | 93,3  |

SPROWODZANIE Z WYKONANIA PLANÓW FINANSOWYCH ZADAŃ Z ZAKRESU  
ADMINISTRACJI RZĄDOWEJ ORAZ INNYCH ZADAŃ ZLECONYCH USTAWAMI ZA 2005 r.

## WYDATKI

| Dział | Rozdział | §    | Treść  | Plan      | Wykonanie | %     |
|-------|----------|------|--|-----------|-----------|-------|
| 750   |          |      | ADMINISTRACJA RZĄDOWA  | 78.300    | 78.300    | 100,0 |
|       | 75011    |      | Urzędy wojewódzkie   | 78.300    | 78.300    | 100,0 |
|       |          | 4010 | Wynagrodzenia osobowe pracowników  | 65.000    | 65.000    | 100,0 |
|       |          | 4040 | Dodatkowe wynagrodzenia roczne   | -         | -         |       |
|       |          | 4110 | Składki na ubezpieczenia społeczne   | 11.700    | 11.700    | 100,0 |
|       |          | 4120 | Składki na fundusz pracy   | 1.600     | 1.600     | 100,0 |
| 751   |          |      | URZĘDY NACZELNYCH ORGANÓW WŁADZY PAŃSTWOWEJ,<br>KONTROLI I OCHRONY PRAWA ORAZ SĄDOWNICTWA                    | 39.564    | 38.844    | 98,2  |
|       | 75101    |      | Urzędy naczelnych organów władzy państwowej kontroli i<br>ochrony prawa                                      | 1.811     | 1.811     | 100,0 |
|       |          | 4210 | Zakup materiałów i wyposażenia.  | 361       | 361       | 100,0 |
|       |          | 4170 | Wynagrodzenia bezosobowe   | 1.450     | 1.450     | 100,0 |
|       | 75107    |      | Wybory Prezydenta RP   | 22.388    | 22.208    | 99,2  |
|       |          | 3030 | Różne wydatki na rzecz osób fizycznych   | 11.610    | 11.610    | 100,0 |
|       |          | 4170 | Wynagrodzenia bezosobowe   | 9.007     | 8.827     | 98,0  |
|       |          | 4210 | Zakup materiałów i wyposażenia   | 966       | 966       | 100,0 |
|       |          | 4410 | Podróże służbowe krajowe   | 805       | 805       | 100,0 |
|       | 75108    |      | Wybory do Sejmu i Senatu   | 15.365    | 14.825    | 96,5  |
|       |          | 3030 | Różne wydatki na rzecz osób fizycznych   | 7.830     | 7.290     | 93,1  |
|       |          | 4170 | Wynagrodzenia bezosobowe   | 3.236     | 3.236     | 100,0 |
|       |          | 4210 | Zakup materiałów i wyposażenia   | 2.284     | 2.284     | 100,0 |
|       |          | 4300 | Zakup usług pozostałych  | 1.396     | 1.396     | 100,0 |
|       |          | 4410 | Podróże służbowe krajowe   | 619       | 619       | 100,0 |
| 754   |          |      | BEZPIECZEŃSTWO PUBLICZNE I OCHRONA<br>PRZECIWPOŻAROWA  | 400       | 400       | 100,0 |
|       | 75414    |      | Obrona cywilna   | 400       | 400       | 100,0 |
|       |          | 4210 | Zakup materiałów i wyposażenia   | 400       | 400       | 100,0 |
|       |          | 4300 | Zakup pozostałych usług  | -         | -         |       |
| 852   |          |      | OPIEKA SPOŁECZNA   | 2.207.148 | 2.052.001 | 98,8  |
|       | 85212    |      | Świadczenia rodzinne oraz składki na ubezpieczenia<br>emerytalne i rentowe z ubezpieczenia społecznego       | 2.170.806 | 2.018.095 | 93,0  |
|       |          | 3110 | Świadczenia społeczne  | 2.086.484 | 1.945.880 | 93,3  |
|       |          | 4010 | Wynagrodzenia osobowe pracowników  | 34.780    | 34.780    | 100,0 |
|       |          | 4040 | Dodatkowe wynagrodzenie roczne   | 850       | 850       | 100,0 |
|       |          | 4110 | Składki na ubezpieczenia społeczne   | 31.950    | 31.950    | 100,0 |
|       |          | 4120 | Składki na Fundusz Pracy   | 871       | 871       | 100,0 |
|       |          | 4170 | Wynagrodzenia bezosobowe   | 1.794     | 1.794     | 100,0 |
|       |          | 4210 | Zakup materiałów i wyposażenia   | 8.747     | 686       | 7,8   |
|       |          | 4300 | Zakup usług pozostałych  | 5.330     | 1.284     | 24,1  |
|       | 85213    |      | Składki na ubezpieczenia zdrowotne opłacane za osoby<br>pobierające niektóre świadczenia z pomocy społecznej | 4.042     | 3.930     | 97,2  |
|       |          | 4130 | Składki na ubezpieczenia zdrowotne   | 4.042     | 3.930     | 97,2  |
|       | 85214    |      | Zasiłki i pomoc w naturze oraz składki na ubezpieczenia<br>społeczne i zdrowotne                             | 32.300    | 29.976    | 92,8  |
|       |          | 3110 | Świadczenia społeczne  | 32.300    | 29.976    | 92,8  |
|       |          |      | OGÓŁEM WYDATKI   | 2.325.412 | 2.169.545 | 93,3  |

SPRAWOZDANIE Z WYKONANIA ZADANIA BIEŻĄCEGO REALIZOWANEGO NA PODSTAWIE  
POROZUMIEŃ MIĘDZY JEDNOSTKAMI SAMORZĄDU TERYTORIALNEGO ZA 2005 ROK.

## DOCHODY

| Dział | Rozdział | §    | Treść  | Plan    | Wykonanie | %     |
|-------|----------|------|--|---------|-----------|-------|
| 600   |          |      | TRANSPORT  | 102.360 | 102.360   | 100,0 |
|       | 60014    |      | Drogi publiczne powiatowe  | 102.360 | 102.360   | 100,0 |
|       |          | 2320 | Dotacje celowe otrzymane na zadania bieżące realizowane na<br>podstawie porozumień /umów/ między jednostkami<br>samorządu terytorialnego | 102.360 | 102.360   | 100,0 |
|       |          |      | OGÓŁEM DOCHODY   | 102.360 | 102.360   | 100,0 |

## WYDATKI

| Dział | Rozdział | §    | Treść                          | Plan    | Wykonanie | %     |
|-------|----------|------|--------------------------------|---------|-----------|-------|
| 600   |          |      | TRANSPORT                      | 102.360 | 102.360   | 100,0 |
|       | 60014    |      | Drogi publiczne powiatowe      | 102.360 | 102.360   | 100,0 |
|       |          | 4210 | Zakup materiałów i wyposażenia | -       | -         | -     |
|       |          | 4270 | Zakup usług remontowych        | 81.164  | 81.164    | 100,0 |
|       |          | 4300 | Zakup usług pozostałych        | 21.196  | 21.196    | 100,0 |
|       |          |      | OGÓŁEM WYDATKI                 | 102.360 | 102.360   | 100,0 |

SPRAWOZDANIE Z WYKONANIA ZADANIA BIEŻĄCEGO REALIZOWANEGO  
PRZEZ GMINĘ W RAMACH ZADAŃ WŁASNYCH ZA 2005 rok.

## DOCHODY

| Dział | Rozdział | §    | Treść  | Plan    | Wykonanie | %      |
|-------|----------|------|--|---------|-----------|--------|
| 801   |          |      | OŚWIATA I WYCHOWANIE   | 3.094   | 3.094     | 100,0  |
|       | 80101    |      | Szkoły Podstawowe  | 3.094   | 3.094     | 100,0  |
|       |          | 2030 | Dotacje celowe otrzymane z budżetu państwa na realizację własnych zadań bieżących gmin | 3.094   | 3.094     | 100,0  |
|       | 80195    |      | Pozostała działalność  | 800     | 800       | 100,0  |
|       |          | 2030 | Dotacje celowe otrzymane z budżetu państwa na realizację własnych zadań bieżących gmin | 800     | 800       | 100,0  |
| 852   |          |      | POMOC SPOŁECZNA  | 181.050 | 173.211   | 95,7   |
|       | 85214    |      | Zasiłki i pomoc w naturze oraz składki na ubezpieczenia społeczne                      | 70.800  | 62.961    | 88,9   |
|       |          | 2030 | Dotacje celowe otrzymane z budżetu państwa na realizację własnych zadań bieżących gmin | 70.800  | 62.961    | 88,9   |
|       | 85219    |      | Ośrodki pomocy społecznej  | 90.100  | 90.100    | 100,0  |
|       |          | 2030 | Dotacje celowe otrzymane z budżetu państwa na realizację własnych zadań bieżących gmin | 90.100  | 90.100    | 100,0  |
|       | 85295    |      | Pozostała działalność  | 20.150  | 20.150    | 100,0  |
| 854   |          | 2030 | Dotacje celowe otrzymane z budżetu państwa na realizację własnych zadań bieżących gmin | 20.150  | 20.150    | 100,0  |
|       | 85415    |      | EDUKACYJNA OPIEKA WYCHOWAWCZA  | 24.830  | 24.830    | 100,0  |
|       |          | 2030 | Pomoc materialna dla uczniów   | 24.830  | 24.830    | 100,0  |
|       |          |      | Dotacje celowe otrzymane z budżetu państwa na realizację własnych zadań bieżących gmin | 24.830  | 24.830    | 6100,0 |
|       |          |      | Ogółem   | 209.774 | 201.935   | 96,3   |

## WYDATKI

| Dział | Rozdział | §    | Treść   | Plan    | Wykonanie | %     |
|-------|----------|------|---|---------|-----------|-------|
| 801   |          |      | OŚWIATA I WYCHOWANIE  | 3.894   | 3.894     | 100,0 |
|       | 80101    |      | Szkoły podstawowe   | 3.094   | 3.094     | 100,0 |
|       |          | 3260 | Inne formy pomocy dla uczniów                                     | 3.094   | 3.094     | 100,0 |
|       | 80195    |      | Pozostała działalność   | 800     | 800       | 100,0 |
|       |          | 4170 | Wynagrodzenia bezosobowe  | 800     | 800       | 100,0 |
| 852   |          |      | POMOC SPOŁECZNA   | 181.050 | 173.211   | 53,1  |
|       | 85214    |      | Zasiłki i pomoc w naturze oraz składki na ubezpieczenia społeczne | 70.800  | 62.961    | 88,9  |
|       |          | 3110 | Świadczenia społeczne   | 70.800  | 62.961    | 88,9  |
|       | 85219    |      | Ośrodki pomocy społecznej   | 90.100  | 90.100    | 53,8  |
|       |          | 4010 | Wynagrodzenia osobowe pracowników                                 | 75.000  | 75.000    | 54,0  |
|       |          | 4110 | Składki na ubezpieczenia społeczne                                | 13.300  | 13.300    | 53,0  |
|       |          | 4120 | Składki na Fundusz Pracy  | 1.800   | 1.800     | 50,0  |
|       | 85295    |      | Pozostała działalność   | 20.150  | 20.150    | 75,0  |
|       |          | 3110 | Świadczenia społeczne   | 20.150  | 20.150    | 75,0  |
| 854   |          |      | EDUKACYJNA OPIEKA WYCHOWAWCZA                                     | 24.830  | 24.830    | 100,0 |
|       | 85415    |      | Pomoc materialna dla uczniów                                      | 24.830  | 24.830    | 100,0 |
|       |          | 3240 | Stypendia dla uczniów   | 24.830  | 24.830    | 100,0 |
|       |          |      | Ogółem  | 209.774 | 201.935   | 96,3  |

SPRAWOZDANIE Z WYKONANIA ZADANIA BIEŻĄCEGO REALIZOWANEGO PRZEZ GMINĘ  
NA PODSTAWIE POROZUMIEŃ Z ORGANAMI ADMINISTRACJI RZĄDOWEJ ZA 2005 ROK.

## DOCHODY

| Dział | Rozdział | §    | Treść   | Plan   | Wykonanie | %     |
|-------|----------|------|---|--------|-----------|-------|
| 921   |          |      | KULTURA   OCHRONA DZIEDZICTWA NAROWEGO  | 14.000 | 14.000    | 100,0 |
|       | 92116    |      | Biblioteka  | 14.000 | 14.000    | 100,0 |
|       |          | 2020 | Dotacje celowe otrzymane z budżetu państwa na zadania bieżące realizowane przez gminę na podstawie porozumień z organami administracji rządowej | 14.000 | 14.000    | 100,0 |
|       |          |      | Razem   | 14.000 | 14.000    | 100,0 |

## WYDATKI

| Dział | Rozdział | §    | Treść                                  | Plan   | Wykonanie | %     |
|-------|----------|------|--|--------|-----------|-------|
| 921   |          |      | KULTURA   OCHRONA DZIEDZICTWA NAROWEGO | 14.000 | 14.000    | 100,0 |
|       | 92116    |      | Biblioteka                             | 14.000 | 14.000    | 100,0 |
|       |          | 4240 | Zakup księgozbiorów                    | 14.000 | 14.000    | 100,0 |
|       |          |      | Razem                                  | 14.000 | 14.000    | 100,0 |

SPRAWOZDANIE Z WYKONANIA WYDATKÓW NA REALIZACJE INWESTYCJI  
I ZAKUPÓW INWESTYCYJNYCH WŁASNYCH GMIN ZA 2005R.

## DOCHODY

| Dział | Rozdział | §    | Treść  | Plan   | Wykonanie | %    |
|-------|----------|------|--|--------|-----------|------|
| 801   |          |      | OŚWIATA   WYCHOWANIE   | 35.300 | 35.146    | 99,6 |
|       | 80110    |      | Gimnazja   | 35.300 | 35.146    | 99,6 |
|       |          | 6330 | Dotacje celowe otrzymane z budżetu państwa na realizację inwestycji i zakupów inwestycyjnych własnych gmin | 35.300 | 35.146    | 99,6 |
|       |          |      | Razem  | 35.300 | 35.146    | 99,6 |

## WYDATKI

| Dział | Rozdział | §    | Treść                                     | Plan   | Wykonanie | %    |
|-------|----------|------|---|--------|-----------|------|
| 801   |          |      | OŚWIATA   WYCHOWANIE                      | 35.300 | 35.146    | 99,6 |
|       | 80110    |      | Gimnazja                                  | 35.300 | 35.146    | 99,6 |
|       |          | 6060 | Zakupy inwestycyjne jednostek budżetowych | 35.300 | 35.146    | 99,6 |
|       |          |      | Razem                                     | 35.300 | 35.146    | 99,6 |

Łączny wydatek poniesiony na zakup inwestycyjny tj. zakup komputerów do pracowni multimedialnej w Gimnazjum wyniósł 70.447 zł.

Finansowanie tego zadania kształtowało się następująco:

- środki budżetu gminy – 35.301 zł
- środki budżetu państwa – 35.146 zł

## SPRAWOZDANIE Z WYKONANIA PLANU DOTACJI PODMIOTOWYCH DLA INSTYTUCJI KULTURY ZA 2005 r.

| L.p. | Instytucja kultury                   | Plan dotacji | Wykonanie | %     |
|------|--------------------------------------|--------------|-----------|-------|
| 1.   | Biblioteka Publiczna M i G Buk       | 440.450      | 440.450   | 100,0 |
| 2.   | Miejsko – Gminny Ośrodek Kultury Buk | 572.300      | 572.300   | 100,0 |
|      | Ogółem                               | 1.012.750    | 1.012.750 | 100,0 |

SPRAWOZDANIE Z WYKONANIA PLANU PRZYCHODÓW I WYDATKÓW ZAKŁADÓW BUDŻETOWYCH 2005 ROK.

| L.p. | Zakład budżetowy                | Stan środków obrot.<br>na pocz. roku | Przychody              | W tym<br>dotacje | Wydatki                | W tym wpł.<br>do budżetu | Stan środ. obrot.<br>na kon. roku |
|------|---------------------------------|--------------------------------------|------------------------|------------------|------------------------|--------------------------|-----------------------------------|
|      |                                 | Plan<br>Wykonanie                    | Plan<br>Wykonanie      |                  | Plan<br>Wykonanie      |                          | Plan<br>Wykonanie                 |
| 1.   | Zakład Gospodarki<br>Komunalnej | 247.000                              | 5.600.500              | -                | 5.467.200              | -                        | 247.000                           |
|      |                                 | 203.460                              | 5.594.085              | -                | 5.460.820              | -                        | 203.518                           |
|      | Podatek dochodowy               | -                                    | -                      | -                | 133.300<br>133.207     | -                        | -                                 |
|      | Razem                           | 247.000<br>203.460                   | 5.600.500<br>5.594.085 | -                | 5.600.500<br>5.594.027 | -                        | 247.000<br>203.518                |

SPRAWOZDANIE Z WYKONANIA ŚRODKÓW SPECJALNYCH ZA 2005 ROK.

| Lp. | Jednostka budżetowa                                  | Stan śr. na pocz.<br>rok. 2005 | Planowane<br>przychody | Wykonane<br>przychody | Planowane<br>wydatki | Wykonane<br>wydatki | Stan środków<br>na 31.12<br>2005 r. |
|-----|--|--------------------------------|------------------------|-----------------------|----------------------|---------------------|-------------------------------------|
| 1.  | Szkoła Podstawowa Buk                                | 19.973                         |                        | 2.532                 |                      | 22.505              |                                     |
| 2.  | Szkoła Podstawowa Szewce                             | -                              |                        | 445                   |                      | 445                 |                                     |
| 3.  | Szkoła Podstawowa Dobieżyń                           | 1.778                          |                        | 2.000                 |                      | 3.778               |                                     |
| 4.  | Szkoła Podstawowa Otusz                              | 8                              |                        | 0                     |                      | 8                   |                                     |
| 5.  | Szkoła Podstawowa Niepruszewo                        | 890                            |                        | 8.346                 |                      | 9.236               |                                     |
| 6.  | Zasadnicza Szkoła Zawodowa Buk                       | 4.487                          |                        | 19                    |                      | 4.506               |                                     |
| 7.  | Przedszkole Nr 2 w Buku                              | 4.350                          |                        | 12.712                |                      | 17.062              |                                     |
| 8.  | Przedszkole Niepruszewo                              | 1.437                          |                        | -                     |                      | 1.437               |                                     |
| 9.  | Ośrodek Pomocy Społecznej Buk                        | 15.049                         |                        | 0                     |                      | 15.049              |                                     |
| 10. | Ośrodek Sportu i Rekreacji Buk                       | -                              |                        | 0                     |                      | -                   |                                     |
| 11. | Gimnazjum w Buku                                     | 4.270                          |                        | 0                     |                      | 4.270               |                                     |
| 12. | Urząd Miasta i Gminy Buk –<br>zajęcie pasa drogowego | 9.669                          |                        | 511                   |                      | 10.180              |                                     |
|     | Ogółem   | 61.911                         |                        | 26.565                |                      | 88.476              |                                     |

SPRAWOZDANIE Z WYKONANIA PLANU FINANSOWEGO ŚRODKA SPECJALNEGO – ZAJĘCIE PASA DROGOWEGO GROMADZONEGO PRZEZ JEDNOSTKĘ BUDŻETOWĄ URZĄD MIASTA I GMINY BUK ZA 2005 rok.

PRZYCHODY

| Dział | Rozdział | §    | Treść                           | Plan | Wykonanie | % |
|-------|----------|------|---------------------------------|------|-----------|---|
|       |          |      | Saldo początkowe                | -    | 9.669     |   |
| 600   |          |      | TRANSPORT I ŁĄCZNOŚĆ            | -    | 511       |   |
|       | 60016    |      | Drogi publiczne gminne          |      | 511       |   |
|       |          | 0690 | Wpływy z różnych opłat - opłaty | -    | 511       |   |
|       |          |      | Ogółem przychody                | -    | 10.180    |   |

WYDATKI

| Dział | Rozdział | §    | Treść   | Plan | Wykonanie | % |
|-------|----------|------|---|------|-----------|---|
| 600   |          |      | TRANSPORT I ŁĄCZNOŚĆ  |      | 10.180    |   |
|       | 60016    |      | Drogi publiczne gminne  |      | 10.180    |   |
|       |          | 4300 | Zakup pozostałych usług   |      | 3.909     |   |
|       |          |      | Prowizje bankowe  |      | 104       |   |
|       |          |      | Wykonanie chodnika  |      | 3.805     |   |
|       |          | 2390 | Likwidacja środka specjalnego                                     |      | 6.271     |   |
|       |          |      | Ogółem wydatki  | -    | 10.180    |   |
|       |          |      | Stan środków na koniec okresu sprawozdawczego tj.<br>31.12.2005r. |      | -         |   |

SPRAWOZDANIE Z WYKONANIA PLANU FINANSOWEGO ŚRODKA  
SPECJALNEGO W SZKOŁACH PODSTAWOWYCH ZA 2005 rok.

PRZYCHODY

| Dział | Rozdział | §   | Treść   | Plan | Wykonanie | % |
|-------|----------|-----|---|------|-----------|---|
|       |          |     | Saldo początkowe  |      | 22.649    |   |
| 801   |          |     | OŚWIATA I WYCHOWANIA                                      |      |           |   |
|       | 80101    |     | Szkoły Podstawowe   |      | 13.323    |   |
|       |          | 069 | Wpływy z różnych opłat                                    |      | 11.464    |   |
|       |          | 092 | pozostałe odsetki   |      | -         |   |
|       |          | 096 | otrzymane spadki, zapisy i darowizny w postaci pieniężnej | -    | 1.859     |   |
|       |          |     | Ogółem przychody  |      | 35.972    |   |

WYDATKI

| Dział | Rozdział | §    | Treść  | Plan | Wykonanie | % |
|-------|----------|------|--|------|-----------|---|
| 801   |          |      | OŚWIATA I WYCHOWANIE                           |      | 35.972    |   |
|       | 80101    |      | Szkoły Podstawowe                              |      | 35.972    |   |
|       |          | 4210 | Zakup materiałów i wyposażenia                 |      | 5.560     |   |
|       |          | 4220 | Zakup środków żywności                         |      | 6.113     |   |
|       |          | 4300 | Zakup usług pozostałych                        |      | 1.472     |   |
|       |          | 2390 | Likwidacja środka specjalnego                  |      | 22.827    |   |
|       |          |      | Ogółem wydatki                                 |      | 35.972    |   |
|       |          |      | Stan środków na koniec okresu sprawozdawczego. |      | 0         |   |

SPRAWOZDANIE Z WYKONANIA PLANU FINANSOWEGO ŚRODKA SPECJALNEGO W PRZEDSZKOLACH ZA 2005 rok.

PRZYCHODY

| Dział | Rozdział | §    | Treść                  | Plan | Wykonanie | % |
|-------|----------|------|------------------------|------|-----------|---|
| 801   |          |      | Saldo początkowe       |      | 5.787     |   |
|       | 80104    |      | OŚWIATA I WYCHOWANIE   |      | 12.712    |   |
|       |          | 0690 | Przedszkola            |      | 12.712    |   |
|       |          |      | Wpływy z różnych opłat |      | 12.712    |   |
|       |          |      | Ogółem przychody       |      | 18.499    |   |

WYDATKI

| Dział | Rozdział | §    | Treść  | Plan | Wykonanie | % |
|-------|----------|------|--|------|-----------|---|
| 801   |          |      | OŚWIATA I WYCHOWANIE                           |      | 18.499    |   |
|       | 80104    |      | Przedszkola                                    |      | 18.499    |   |
|       |          | 4220 | Zakup środków żywności                         |      | 12.395    |   |
|       |          | 4300 | Zakup usług pozostałych                        |      | 192       |   |
|       |          | 2390 | Likwidacja środka specjalnego                  |      | 5.912     |   |
|       |          |      | Ogółem wydatki                                 |      | 18.499    |   |
|       |          |      | Stan środków na koniec okresu sprawozdawczego. |      |           | 0 |

SPRAWOZDANIE Z WYKONANIA PLANU FINANSOWEGO ŚRODKA SPECJALNEGO W GIMNAZJUM ZA 2005 rok.

PRZYCHODY

| Dział | Rozdział | §    | Treść                  | Plan | Wykonanie | % |
|-------|----------|------|------------------------|------|-----------|---|
|       |          |      | Saldo początkowe       | -    | 4.270     | - |
| 801   |          |      | OŚWIATA I WYCHOWANIE   |      |           |   |
|       | 80110    |      | Gimnazjum              |      |           |   |
|       |          | 0690 | Wpływy z różnych opłat |      |           |   |
|       |          |      | Ogółem przychody       |      | 4.270     |   |



## WYDATKI

| Dział | Rozdział | §    | Treść  | Plan | Wykonanie | % |
|-------|----------|------|--|------|-----------|---|
| 801   |          |      | OŚWIATA I WYCHOWANIE                           |      | 4.270     |   |
|       | 80110    |      | Gimnazjum                                      |      | 4.270     |   |
|       |          | 4210 | Zakup materiałów i wyposażenia                 |      | 4.270     |   |
|       |          | 4300 | Zakup usług pozostałych                        |      |           |   |
|       |          |      | Ogółem wydatki                                 |      | 4.270     |   |
|       |          |      | Stan środków na koniec okresu sprawozdawczego. |      | 0         |   |

SPRAWOZDANIE Z WYKONANIA PLANU FINANSOWEGO ŚRODKA  
SPECJALNEGO W SZKOLE ZAWODOWEJ ZA 2005 rok.

## PRZYCHODY

| Dział | Rozdział | §    | Treść                  | Plan | Wykonanie | % |
|-------|----------|------|------------------------|------|-----------|---|
|       |          |      | Saldo początkowe       |      | 4.487     |   |
| 801   |          |      | OŚWIATA I WYCHOWANIE   |      | 19        |   |
|       | 80130    |      | Szkoły Zawodowe        |      | 19        |   |
|       |          | 0690 | Wpływy z różnych opłat |      | 19        |   |
|       |          |      | Ogółem przychody       |      | 4.506     |   |

## WYDATKI

| Dział | Rozdział | §    | Treść  | Plan | Wykonanie | % |
|-------|----------|------|--|------|-----------|---|
| 801   |          |      | OŚWIATA I WYCHOWANIE                           |      | 4.506     |   |
|       | 80130    |      | Szkoły Zawodowe                                |      | 4.506     |   |
|       |          | 4300 | Zakup usług pozostałych                        |      | 2.207     |   |
|       |          | 2390 | Likwidacja środka specjalnego                  |      | 2.299     |   |
|       |          |      | Ogółem wydatki                                 |      | 4.506     |   |
|       |          |      | Stan środków na koniec okresu sprawozdawczego. |      | 0         |   |

SPRAWOZDANIE Z WYKONANIA PLANU FINANSOWEGO ŚRODKA  
SPECJALNEGO W OŚRODKU POMOCY SPOŁECZNEJ za 2005 rok.

## PRZYCHODY

| Dział | Rozdział | §    | Treść                     | Plan | Wykonanie | % |
|-------|----------|------|---------------------------|------|-----------|---|
|       |          |      | Saldo początkowe          |      | 15.049    |   |
| 852   |          |      | OPIEKA SPOŁECZNA          |      |           |   |
|       | 85219    |      | Ośrodki Pomocy Społecznej |      |           |   |
|       |          | 0690 | Wpływy z różnych opłat.   |      |           |   |
|       |          |      | Ogółem przychody          |      | 15.049    |   |

## WYDATKI

| Dział | Rozdział | §    | Treść  | Plan | Wykonanie | % |
|-------|----------|------|--|------|-----------|---|
| 852   |          |      | OPIEKA SPOŁECZNA                               |      | 15 049    | - |
|       | 85219    |      | Ośrodki Pomocy Społecznej                      |      | 15 049    | - |
|       |          | 4300 | zakup usług pozostałych                        |      | 15 012    | - |
|       |          | 2390 | likwidacja środka specjalnego                  | -    | 37        | - |
|       |          |      | Ogółem wydatki                                 |      | 15 049    | - |
|       |          |      | Stan środków na koniec okresu sprawozdawczego. |      | 0         |   |

SPRAWOZDANIE Z WYKONANIA PLANU FINANSOWEGO ŚRODKA  
SPECJALNEGO W OŚRODKU SPORTU I REKREACJI za 2005 rok.

PRZYCHODY

| Dział | Rozdział | §   | Treść                        | Plan | Wykonanie | % |
|-------|----------|-----|------------------------------|------|-----------|---|
|       |          |     | Saldo początkowe             |      | -         | - |
| 926   |          |     | KULTURA FIZYCZNA I SPORT     |      | -         | - |
|       | 92604    |     | Instytucje kultury fizycznej |      | -         | - |
|       |          | 069 | Wpływy z różnych opłat.      |      | -         | - |
|       |          |     | Ogółem przychody             |      | -         | - |

WYDATKI

| Dział | Rozdział | §    | Treść  | Plan | Wykonanie | % |
|-------|----------|------|--|------|-----------|---|
| 926   |          |      | KULTURA FIZYCZNA I SPORT                       |      |           |   |
|       | 92604    |      | Instytucje kultury fizycznej                   |      |           |   |
|       |          | 4210 | Zakup materiałów i wyposażenia                 |      | -         | - |
|       |          |      | Ogółem wydatki                                 |      | -         | - |
|       |          |      | Stan środków na koniec okresu sprawozdawczego. |      | 0         |   |

Burmistrz  
Miasta i Gminy Buk  
(-) mgr Stanisław Filipiak

3578

SPRAWOZDANIE Z WYKONANIA BUDŻETU  
GMINY CZERWONAK ZA 2005 ROK

DOCHODY

| Dział | Rozdział | §    | Treść  | Plan         | Wykonanie    | %<br>wykonania |
|-------|----------|------|--|--------------|--------------|----------------|
| 010   |          |      | Rolnictwo i łowiectwo  | 42.700,00    | 103.290,00   | 241,90         |
|       | 01010    |      | Infrastruktura wodociągowa i sanitacyjna wsi   | 40.200,00    | 100.398,00   | 249,75         |
|       |          | 0750 | Dochody z najmu i dzierżawy składników majątkowych Skarbu Państwa, jednostek samorządu terytorialnego lub innych jednostek zaliczanych do sektora finansów publicznych oraz innych umów o podobnym charakterze | 20.000,00    | 70.927,00    | 354,64         |
|       |          | 0970 | Wpływy z różnych dochodów  | 20.200,00    | 29.471,00    | 145,90         |
|       | 01095    |      | Pozostała działalność  | 2.500,00     | 2.892,00     | 115,69         |
|       |          | 0750 | Dochody z najmu i dzierżawy składników majątkowych Skarbu Państwa, jednostek samorządu terytorialnego lub innych jednostek zaliczanych do sektora finansów publicznych oraz innych umów o podobnym charakterze | 2.500,00     | 2.892,00     | 115,69         |
| 600   |          |      | Transport i łączność   | 1.437.542,00 | 1.336.927,00 | 93,00          |
|       | 60004    |      | Lokalny transport zbiorowy   | 8.236,00     | 8.236,00     | 100,00         |
|       |          | 0830 | Wpływy z usług   | 8.236,00     | 8.236,00     | 100,00         |
|       | 60016    |      | Drogi publiczne gminne   | 1.429.306,00 | 1.328.691,00 | 92,96          |
|       |          | 0970 | Wpływy z różnych dochodów  | 4.763,00     | 0,00         | 0,00           |

|     |       |      |  |              |              |         |
|-----|-------|------|--|--------------|--------------|---------|
|     |       | 6298 | Środki na dofinansowanie własnych inwestycji gmin (związków gmin), powiatów (związków powiatów), samorządów województw, pozyskane z innych źródeł  | 1.213.678,00 | 1.213.678,00 | 100,00  |
|     |       | 6339 | Dotacje celowe otrzymane z budżetu państwa na realizację inwestycji i zakupów inwestycyjnych własnych gmin (związków gmin)   | 210.865,00   | 115.013,00   | 54,54   |
| 700 |       |      | Gospodarka mieszkaniowa  | 2.111.367,00 | 2.110.357,00 | 99,95   |
|     | 70004 |      | Różne jednostki obsługi gospodarki mieszkaniowej   | 530.000,00   | 526.450,00   | 99,33   |
|     |       | 0750 | Dochody z najmu i dzierżawy składników majątkowych Skarbu Państwa, jednostek samorządu terytorialnego lub innych jednostek zaliczanych do sektora finansów publicznych oraz innych umów o podobnym charakterze | 530.000,00   | 504.890,00   | 95,26   |
|     |       | 0970 | Wpływy z różnych dochodów  | 0,00         | 21.560,00    | -       |
|     | 70005 |      | Gospodarka gruntami i nieruchomościami   | 1.581.367,00 | 1.583.907,00 | 100,16  |
|     |       | 0470 | Wpływy z opłat za zarząd, użytkowanie i użytkowanie wieczyste nieruchomości  | 135.000,00   | 125.853,00   | 93,22   |
|     |       | 0690 | Wpływy z różnych opłat   | 15.000,00    | 17.018,00    | 113,45  |
|     |       | 0750 | Dochody z najmu i dzierżawy składników majątkowych Skarbu Państwa, jednostek samorządu terytorialnego lub innych jednostek zaliczanych do sektora finansów publicznych oraz innych umów o podobnym charakterze | 200.000,00   | 194.129,00   | 97,06   |
|     |       | 0760 | Wpływy z tytułu przekształcenia prawa użytkowania wieczystego przysługującego osobom fizycznym w prawo własności   | 200,00       | 200,00       | 100,00  |
|     |       | 0770 | Wpłaty z tytułu odpłatnego nabycia prawa własności oraz prawa użytkowania wieczystego nieruchomości  | 1.101.167,00 | 1.102.268,00 | 100,10  |
|     |       | 0870 | Wpływy ze sprzedaży składników majątkowych   | 130.000,00   | 133.151,00   | 102,42  |
|     |       | 0970 | Wpływy z różnych dochodów  | 0,00         | 11.288,00    | -       |
| 710 |       |      | Działalność usługowa   | 86.000,00    | 32.190,00    | 37,43   |
|     | 71004 |      | Plany zagospodarowania przestrzennego  | 85.000,00    | 31.190,00    | 36,69   |
|     |       | 0690 | Wpływy z różnych opłat   | 85.000,00    | 31.190,00    | 36,69   |
|     | 71035 |      | Cmentarze  | 1.000,00     | 1.000,00     | 100,00  |
|     |       | 0690 | Wpływy z różnych opłat   | 1.000,00     | 1.000,00     | 100,00  |
| 750 |       |      | Administracja publiczna  | 134.857,00   | 163.654,00   | 121,35  |
|     | 75011 |      | Urzędy wojewódzkie   | 126.900,00   | 127.997,00   | 100,86  |
|     |       | 2010 | Dotacje celowe otrzymane z budżetu państwa na realizację zadań bieżących z zakresu administracji rządowej oraz innych zadań zleconych gminie (związkom gmin) ustawami  | 123.300,00   | 123.300,00   | 100,00  |
|     |       | 2360 | Dochody jednostek samorządu terytorialnego związane z realizacją zadań z zakresu administracji rządowej oraz innych zadań zleconych ustawami   | 3.600,00     | 4.697,00     | 130,47  |
|     | 75023 |      | Urzędy gmin (miast i miast na prawach powiatu)   | 4.598,00     | 32.298,00    | 702,44  |
|     |       | 0690 | Wpływy z różnych opłat   | 0,00         | 34,00        | -       |
|     |       | 0750 | Dochody z najmu i dzierżawy składników majątkowych Skarbu Państwa, jednostek samorządu terytorialnego lub innych jednostek zaliczanych do sektora finansów publicznych oraz innych umów o podobnym charakterze | 2.000,00     | 1.200,00     | 60,00   |
|     |       | 0970 | Wpływy z różnych dochodów  | 2.598,00     | 31.064,00    | 1195,69 |
|     | 75075 |      | Promocja jednostek samorządu terytorialnego  | 3.359,00     | 3.359,00     | 100,00  |
|     |       | 0970 | Wpływy z różnych dochodów  | 3.359,00     | 3.359,00     | 100,00  |
| 751 |       |      | Urzędy naczelnych organów władzy państwowej, kontroli i ochrony prawa oraz sądownictwa   | 97.825,00    | 97.015,00    | 99,17   |
|     | 75101 |      | Urzędu naczelnych organów władzy państwowej, kontroli i ochrony prawa  | 3.431,00     | 3.431,00     | 100,00  |
|     |       | 2010 | Dotacje celowe otrzymane z budżetu państwa na realizację zadań bieżących z zakresu administracji rządowej oraz innych zadań zleconych gminie (związkom gmin) ustawami  | 3.431,00     | 3.431,00     | 100,00  |
|     | 75107 |      | Wybory Prezydenta Rzeczypospolitej Polskiej  | 59.254,00    | 58.714,00    | 99,09   |
|     |       | 2010 | Dotacje celowe otrzymane z budżetu państwa na realizację zadań bieżących z zakresu administracji rządowej oraz innych zadań zleconych gminie (związkom gmin) ustawami  | 59.254,00    | 58.714,00    | 99,09   |
|     | 75108 |      | Wybory do Sejmu i Senatu   | 35.140,00    | 34.870,00    | 99,23   |
|     |       | 2010 | Dotacje celowe otrzymane z budżetu państwa na realizację zadań bieżących z zakresu administracji rządowej oraz innych zadań zleconych gminie (związkom gmin) ustawami  | 35.140,00    | 34.870,00    | 99,23   |
| 754 |       |      | Bezpieczeństwo publiczne i ochrona przeciwpożarowa   | 400,00       | 400,00       | 100,00  |
|     | 75414 |      | Obrona cywilna   | 400,00       | 400,00       | 100,00  |

|     |       |      |  |               |               |        |
|-----|-------|------|--|---------------|---------------|--------|
|     |       | 2010 | Dotacje celowe otrzymane z budżetu państwa na realizację zadań bieżących z zakresu administracji rządowej oraz innych zadań zleconych gminie (związkom gmin) ustawami  | 400,00        | 400,00        | 100,00 |
| 756 |       |      | Dochody od osób prawnych, od osób fizycznych i od innych jednostek nieposiadających osobowości prawnej oraz wydatki związane z ich poborem   | 27.761.177,00 | 29.120.885,00 | 104,90 |
|     | 75601 |      | Wpływy z podatku dochodowego od osób fizycznych  | 105.000,00    | 60.009,00     | 57,15  |
|     |       | 0350 | Podatek od działalności gospodarczej osób fizycznych opłacany w formie karty podatkowej  | 100.000,00    | 56.926,00     | 56,93  |
|     |       | 0910 | Odsetki od nieterminowych wpłat z tytułu podatków i opłat  | 5.000,00      | 3.083,00      | 61,66  |
|     | 75615 |      | Wpływy z podatku rolnego, podatku leśnego, podatku od czynności cywilnoprawnych, podatków i opłat lokalnych od osób prawnych i innych jednostek organizacyjnych  | 14.020.682,00 | 14.190.766,00 | 101,21 |
|     |       | 0310 | Podatek od nieruchomości   | 12.685.000,00 | 12.841.282,00 | 101,23 |
|     |       | 0320 | Podatek rolny  | 36.000,00     | 30.439,00     | 84,55  |
|     |       | 0330 | Podatek leśny  | 17.130,00     | 20.532,00     | 119,86 |
|     |       | 0340 | Podatek od środków transportowych  | 206.189,00    | 258.734,00    | 125,48 |
|     |       | 0500 | Podatek od czynności cywilnoprawnych   | 111.856,00    | 34.917,00     | 31,22  |
|     |       | 0690 | Wpływy z różnych opłat   | 0,00          | 88,00         | -      |
|     |       | 0910 | Odsetki od nieterminowych wpłat z tytułu podatków i opłat  | 89.007,00     | 38.452,00     | 43,20  |
|     |       | 2440 | Dotacje otrzymane z funduszy celowych na realizację zadań bieżących jednostek sektora finansów publicznych   | 875.500,00    | 966.322,00    | 110,37 |
|     | 75616 |      | Wpływy z podatku rolnego, podatku leśnego, podatku od spadków i darowizn, podatku od czynności cywilnoprawnych oraz podatków i opłat lokalnych od osób fizycznych  | 1.981.318,00  | 2.458.012,00  | 124,06 |
|     |       | 0310 | Podatek od nieruchomości   | 1.082.287,00  | 1.363.551,00  | 125,99 |
|     |       | 0320 | Podatek rolny  | 145.300,00    | 116.902,00    | 80,46  |
|     |       | 0330 | Podatek leśny  | 370,00        | 434,00        | 117,30 |
|     |       | 0340 | Podatek od środków transportowych  | 100.000,00    | 146.685,00    | 146,68 |
|     |       | 0360 | Podatek od spadków i darowizn  | 50.000,00     | 43.188,00     | 86,38  |
|     |       | 0370 | Podatek od posiadania psów   | 24.000,00     | 30.591,00     | 127,46 |
|     |       | 0430 | Wpływy z opłaty targowej   | 40.000,00     | 52.911,00     | 132,28 |
|     |       | 0450 | Wpływy z opłaty administracyjnej za czynności urzędowe   | 10.214,00     | 11.880,00     | 116,31 |
|     |       | 0500 | Podatek od czynności cywilnoprawnych   | 488.144,00    | 653.045,00    | 133,78 |
|     |       | 0690 | Wpływy z różnych opłat   | 0,00          | 6.395,00      | -      |
|     |       | 0910 | Odsetki od nieterminowych wpłat z tytułu podatków i opłat  | 41.003,00     | 32.430,00     | 79,09  |
|     | 75618 |      | Wpływy z innych opłat stanowiących dochody jednostek samorządu terytorialnego na podstawie ustaw   | 838.147,00    | 733.920,00    | 87,56  |
|     |       | 0410 | Wpływy z opłaty skarbowej  | 90.000,00     | 85.667,00     | 95,19  |
|     |       | 0460 | Wpływy z opłaty eksploatacyjnej  | 49.128,00     | 49.129,00     | 100,00 |
|     |       | 0480 | Wpływy z opłat za zezwolenia na sprzedaż alkoholu  | 220.000,00    | 223.725,00    | 101,69 |
|     |       | 0490 | Wpływy z innych lokalnych opłat pobieranych przez jednostki samorządu terytorialnego na podstawie odrębnych ustaw  | 476.410,00    | 372.493,00    | 78,19  |
|     |       | 0590 | Wpływy z opłat za koncesje i licencje  | 2.609,00      | 2.609,00      | 100,00 |
|     |       | 0910 | Odsetki od nieterminowych wpłat z tytułu podatków i opłat  | 0,00          | 298,00        | -      |
|     | 75621 |      | Udziały gmin w podatkach stanowiących dochód budżetu państwa   | 10.816.030,00 | 11.678.177,00 | 107,97 |
|     |       | 0010 | Podatek dochodowy od osób fizycznych   | 10.272.063,00 | 10.651.667,00 | 103,70 |
|     |       | 0020 | Podatek dochodowy od osób prawnych   | 543.967,00    | 1.026.510,00  | 188,71 |
| 758 |       |      | Różne rozliczenia  | 10.294.996,00 | 10.357.157,00 | 100,60 |
|     | 75801 |      | Część oświatowa subwencji ogólnej dla jednostek samorządu terytorialnego   | 10.133.291,00 | 10.133.291,00 | 100,00 |
|     |       | 2920 | Subwencje ogólne z budżetu państwa   | 10.133.291,00 | 10.133.291,00 | 100,00 |
|     | 75814 |      | Różne rozliczenia finansowe  | 161.705,00    | 223.866,00    | 138,44 |
|     |       | 0920 | Pozostałe odsetki  | 161.705,00    | 223.866,00    | 138,44 |
| 801 |       |      | Oświata i wychowanie   | 936.975,00    | 764.925,00    | 81,64  |
|     | 80101 |      | Szkoły podstawowe  | 83.580,00     | 68.325,00     | 81,75  |
|     |       | 0750 | Dochody z najmu i dzierżawy składników majątkowych Skarbu Państwa, jednostek samorządu terytorialnego lub innych jednostek zaliczanych do sektora finansów publicznych oraz innych umów o podobnym charakterze | 58.000,00     | 43.148,00     | 74,39  |
|     |       | 0830 | Wpływy z usług   | 200,00        | 176,00        | 88,00  |
|     |       | 0960 | Otrzymane spadki, zapisy i darowizny w postaci pieniężnej  | 8.000,00      | 6.331,00      | 79,14  |
|     |       | 0970 | Wpływy z różnych dochodów  | 0,00          | 1.290,00      | -      |
|     |       | 2030 | Dotacje celowe otrzymane z budżetu państwa na realizację własnych zadań bieżących gmin (związków gmin)   | 4.659,00      | 4.659,00      | 100,00 |

|       |      |  |              |              |        |
|-------|------|--|--------------|--------------|--------|
|       | 2707 | Środki na dofinansowanie własnych zadań bieżących gmin (związków gmin), powiatów (związków powiatów), samorządów województw, pozyskane z innych źródeł   | 12.721,00    | 12.721,00    | 100,00 |
| 80104 |      | Przedszkola  | 692.820,00   | 571.716,00   | 82,52  |
|       | 0830 | Wpływy z usług   | 692.820,00   | 571.716,00   | 82,52  |
| 80110 |      | Gimnazja   | 136.935,00   | 118.346,00   | 86,42  |
|       | 0750 | Dochody z najmu i dzierżawy składników majątkowych Skarbu Państwa, jednostek samorządu terytorialnego lub innych jednostek zaliczanych do sektora finansów publicznych oraz innych umów o podobnym charakterze | 33.120,00    | 30.194,00    | 91,16  |
|       | 0830 | Wpływy z usług   | 200,00       | 65,00        | 32,5   |
|       | 0960 | Otrzymane spadki, zapisy i darowizny w postaci pieniężnej  | 21.000,00    | 5.483,00     | 26,11  |
|       | 2707 | Środki na dofinansowanie własnych zadań bieżących gmin (związków gmin), powiatów (związków powiatów), samorządów województw, pozyskane z innych źródeł   | 9.735,00     | 9.735,00     | 100,00 |
|       | 2708 | Środki na dofinansowanie własnych zadań bieżących gmin (związków gmin), powiatów (związków powiatów), samorządów województw, pozyskane z innych źródeł   | 17.160,00    | 17.152,00    | 99,95  |
|       | 2709 | Środki na dofinansowanie własnych zadań bieżących gmin (związków gmin), powiatów (związków powiatów), samorządów województw, pozyskane z innych źródeł   | 5.720,00     | 5.717,00     | 99,95  |
|       | 6330 | Dotacje celowe otrzymane z budżetu państwa na realizację inwestycji i zakupów inwestycyjnych własnych gmin (związków gmin)   | 50.000,00    | 50.000,00    | 100,00 |
| 80114 |      | Zespoły obsługi ekonomiczno-administracyjnej szkół   | 7.000,00     | 5.738,00     | 81,97  |
|       | 0970 | Wpływy z różnych dochodów  | 7.000,00     | 5.738,00     | 81,97  |
| 80195 |      | Pozostała działalność  | 16.640,00    | 800,00       | 4,81   |
|       | 2030 | Dotacje celowe otrzymane z budżetu państwa na realizację własnych zadań bieżących gmin (związków gmin)   | 16.640,00    | 800,00       | 4,81   |
| 851   |      | Ochrona zdrowia  | 15.790,00    | 16.905,00    | 107,06 |
| 85154 |      | Przeciwdziałanie alkoholizmowi   | 12.690,00    | 12.655,00    | 99,72  |
|       | 0960 | Otrzymane spadki, zapisy i darowizny w postaci pieniężnej  | 12.500,00    | 12.500,00    | 100,00 |
|       | 0970 | Wpływy z różnych dochodów  | 190,00       | 155,00       | 81,58  |
| 85195 |      | Pozostała działalność  | 3.100,00     | 4.250,00     | 137,10 |
|       | 0970 | Wpływy z różnych dochodów  | 0,00         | 1.150,00     | -      |
|       | 2700 | Środki na dofinansowanie własnych zadań bieżących gmin (związków gmin), powiatów (związków powiatów), samorządów województw, pozyskane z innych źródeł   | 3.100,00     | 3.100,00     | 100,00 |
| 852   |      | Pomoc społeczna  | 4.553.518,00 | 3.490.608,00 | 76,66  |
| 85212 |      | Świadczenia rodzinne oraz składki na ubezpieczenia emerytalne i rentowe z ubezpieczenia społecznego  | 4.081.699,00 | 3.069.749,00 | 75,21  |
|       | 2010 | Dotacje celowe otrzymane z budżetu państwa na realizację zadań bieżących z zakresu administracji rządowej oraz innych zadań zleconych gminie (związkom gmin) ustawami  | 4.081.699,00 | 3.069.607,00 | 75,20  |
|       | 2360 | Dochody jednostek samorządu terytorialnego związane z realizacją zadań z zakresu administracji rządowej oraz innych zadań zleconych gminie (związkom gmin) ustawami  | 0,00         | 142,00       | -      |
| 85213 |      | Składki na ubezpieczenie zdrowotne opłacane za osoby pobierające niektóre świadczenia z pomocy społecznej oraz niektóre świadczenia rodzinne   | 34.500,00    | 10.151,00    | 29,42  |
|       | 2010 | Dotacje celowe otrzymane z budżetu państwa na realizację zadań bieżących z zakresu administracji rządowej oraz innych zadań zleconych gminie (związkom gmin) ustawami  | 34.500,00    | 10.151,00    | 29,42  |
| 85214 |      | Zasiłki i pomoc w naturze oraz składki na ubezpieczenia emerytalne i rentowe   | 187.930,00   | 158.752,00   | 84,47  |
|       | 0970 | Wpływy z różnych dochodów  | 830,00       | 830,00       | 100,00 |
|       | 2010 | Dotacje celowe otrzymane z budżetu państwa na realizację zadań bieżących z zakresu administracji rządowej oraz innych zadań zleconych gminie (związkom gmin) ustawami  | 77.000,00    | 75.515,00    | 98,07  |
|       | 2030 | Dotacje celowe otrzymane z budżetu państwa na realizację własnych zadań bieżących gmin (związków gmin)   | 110.100,00   | 82.407,00    | 74,85  |
| 85219 |      | Ośrodki pomocy społecznej  | 189.500,00   | 189.760,00   | 100,14 |
|       | 0970 | Wpływy z różnych dochodów  | 4.500,00     | 4.760,00     | 105,78 |
|       | 2030 | Dotacje celowe otrzymane z budżetu państwa na realizację własnych zadań bieżących gmin (związków gmin)   | 185.000,00   | 185.000,00   | 100,00 |
| 85228 |      | Usługi opiekuńcze i specjalistyczne usługi opiekuńcze  | 10.000,00    | 12.152,00    | 121,52 |
|       | 0830 | Wpływy z usług   | 10.000,00    | 12.152,00    | 121,52 |

|     |       |      |  |               |               |        |
|-----|-------|------|--|---------------|---------------|--------|
|     | 85295 |      | Pozostała działalność  | 49.889,00     | 50.044,00     | 100,31 |
|     |       | 0920 | Pozostałe odsetki  | 300,00        | 466,00        | 155,33 |
|     |       | 0960 | Otrzymane spadki, zapisy i darowizny w postaci pieniężnej  | 1.300,00      | 1.300,00      | 100,00 |
|     |       | 2030 | Dotacje celowe otrzymane z budżetu państwa na realizację własnych zadań bieżących gmin (związków gmin)   | 48.289,00     | 48.278,00     | 99,98  |
| 854 |       |      | Edukacyjna opieka wychowawcza  | 43.524,00     | 43.524,00     | 100,00 |
|     | 85415 |      | Pomoc materialna dla uczniów   | 43.524,00     | 43.524,00     | 100,00 |
|     |       | 2030 | Dotacje celowe otrzymane z budżetu państwa na realizację własnych zadań bieżących gmin (związków gmin)   | 43.524,00     | 43.524,00     | 100,00 |
| 900 |       |      | Gospodarka komunalna i ochrona środowiska  | 593.109,00    | 626.339,00    | 105,60 |
|     | 90001 |      | Gospodarka ściekowa i ochrona wód  | 0,00          | 1.229,00      | -      |
|     |       | 0970 | Wpływy z różnych dochodów  | 0,00          | 1.229,00      | -      |
|     | 90003 |      | Oczyszczanie miast i wsi   | 495.000,00    | 527.905,00    | 106,65 |
|     |       | 0830 | Wpływy z usług   | 495.000,00    | 526.405,00    | 106,34 |
|     |       | 0970 | Wpływy z różnych dochodów  | 0,00          | 1.500,00      | -      |
|     | 90004 |      | Utrzymanie zieleni w miastach i gminach  | 79.609,00     | 81.897,00     | 102,87 |
|     |       | 0970 | Wpływy z różnych dochodów  | 0,00          | 2.288,00      | -      |
|     |       | 6260 | Dotacje otrzymane z funduszy celowych na finansowanie lub dofinansowanie kosztów realizacji inwestycji i zakupów inwestycyjnych jednostek sektora finansów publicznych   | 79.609,00     | 79.609,00     | 100,00 |
|     | 90013 |      | Schroniska dla zwierząt  | 3.500,00      | 1.508,00      | 43,09  |
|     |       | 2440 | Dotacje otrzymane z funduszy celowych na realizację zadań bieżących jednostek sektora finansów publicznych   | 3.500,00      | 1.508,00      | 43,09  |
|     | 90020 |      | Wpływy i wydatki związane z gromadzeniem środków z opłat produktowych  | 15.000,00     | 13.800,00     | 92,00  |
|     |       | 0400 | Wpływy z opłaty produktowej  | 15.000,00     | 13.800,00     | 92,00  |
| 921 |       |      | Kultura i ochrona dziedzictwa narodowego   | 9.770,00      | 9.892,00      | 101,25 |
|     | 92109 |      | Domy i ośrodki kultury, świetlice i kluby  | 0,00          | 122,00        | -      |
|     |       | 0970 | Wpływy z różnych dochodów  | 0,00          | 122,00        | -      |
|     | 92116 |      | Biblioteki   | 9.770,00      | 9.770,00      | 100,00 |
|     |       | 2020 | Dotacje celowe otrzymane z budżetu państwa na zadania bieżące realizowane przez gminę na podstawie porozumień z organami administracji rządowej  | 9.770,00      | 9.770,00      | 100,00 |
| 926 |       |      | Kultura fizyczna i sport   | 3.473.555,00  | 3.514.502,00  | 101,18 |
|     | 92601 |      | Obiekty sportowe   | 3.473.555,00  | 3.514.502,00  | 101,18 |
|     |       | 0750 | Dochody z najmu i dzierżawy składników majątkowych Skarbu Państwa, jednostek samorządu terytorialnego lub innych jednostek zaliczanych do sektora finansów publicznych oraz innych umów o podobnym charakterze | 212.870,00    | 227.080,00    | 106,68 |
|     |       | 0830 | Wpływy z usług   | 1.543.000,00  | 1.542.286,00  | 99,95  |
|     |       | 0920 | Pozostałe odsetki  | 300,00        | 1.082,00      | 360,67 |
|     |       | 0970 | Wpływy z różnych dochodów  | 217.385,00    | 244.054,00    | 112,27 |
|     |       | 6330 | Dotacje celowe otrzymane z budżetu państwa na realizację inwestycji i zakupów inwestycyjnych własnych gmin (związków gmin)   | 1.500.000,00  | 1.500.000,00  | 100,00 |
|     |       |      | Razem  | 5.1593.105,00 | 51.788.570,00 | 100,38 |

## SPRAWOZDANIE Z WYKONANIA BUDŻETU GMINY CZERWONAK ZA 2005 ROK

## WYDATKI

| Dział | Rozdział | §    | Treść   | Plan       | Wykonanie  | % wykonania |
|-------|----------|------|---|------------|------------|-------------|
| 010   |          |      | Rolnictwo i łowiectwo   | 729.700,00 | 699.220,00 | 95,82       |
|       | 01008    |      | Melioracje wodne  | 181.000,00 | 181.000,00 | 100,00      |
|       |          | 2630 | Dotacja przedmiotowa z budżetu dla jednostek niezaliczanych do sektora finansów publicznych | 175.000,00 | 175.000,00 | 100,00      |
|       |          | 4170 | Wynagrodzenia bezosobowe  | 6.000,00   | 6.000,00   | 100,00      |
|       | 01010    |      | Infrastruktura wodociągowa i sanitacyjna wsi  | 526.000,00 | 497.743,00 | 94,63       |
|       |          | 4300 | Zakup usług pozostałych   | 36.000,00  | 28.975,00  | 80,49       |
|       |          | 6050 | Wydatki inwestycyjne jednostek budżetowych  | 490.000,00 | 468.768,00 | 95,67       |
|       | 01030    |      | Izby rolnicze   | 3.700,00   | 2.994,00   | 80,93       |
|       |          | 2850 | Wpłaty gmin na rzecz izb rolniczych w wysokości 2% uzyskanych wpływów z podatku rolnego     | 3.700,00   | 2.994,00   | 80,93       |



|     |       |      |  |              |              |        |
|-----|-------|------|--|--------------|--------------|--------|
|     | 01095 |      | Pozostała działalność  | 19.000,00    | 17.483,00    | 92,01  |
|     |       | 3040 | Nagrody o charakterze szczególnym niezaliczone do wynagrodzeń  | 12.000,00    | 12.000,00    | 100,00 |
|     |       | 4210 | Zakup materiałów i wyposażenia   | 2.500,00     | 1.760,00     | 70,40  |
|     |       | 4300 | Zakup usług pozostałych  | 4.500,00     | 3.723,00     | 82,72  |
| 600 |       |      | Transport i łączność   | 7.701.870,00 | 7.614.184,00 | 98,86  |
|     | 60004 |      | Lokalny transport zbiorowy   | 3.323.229,00 | 3.322.558,00 | 99,98  |
|     |       | 2310 | Dotacje celowe przekazane gminie na zadania bieżące realizowane na podstawie porozumień (umów) między jednostkami samorządu terytorialnego   | 458.321,00   | 458.321,00   | 100,00 |
|     |       | 4300 | Zakup usług pozostałych  | 2.864.908,00 | 2.864.237,00 | 99,98  |
|     | 60014 |      | Drogi publiczne powiatowe  | 100.000,00   | 100.000,00   | 100,00 |
|     |       | 6300 | Wydatki na pomoc finansową udzielaną między jednostkami samorządu terytorialnego na dofinansowanie własnych zadań inwestycyjnych i zakupów inwestycyjnych                          | 100.000,00   | 100.000,00   | 100,00 |
|     | 60016 |      | Drogi publiczne gminne   | 4.228.641,00 | 4.170.276,00 | 98,62  |
|     |       | 4210 | Zakup materiałów i wyposażenia   | 15.370,00    | 12.361,00    | 80,42  |
|     |       | 4270 | Zakup usług remontowych  | 106.700,00   | 106.675,00   | 99,98  |
|     |       | 4300 | Zakup usług pozostałych  | 713.200,00   | 674.119,00   | 94,52  |
|     |       | 4430 | Różne opłaty i składki   | 2.000,00     | 1.620,00     | 81,00  |
|     |       | 6050 | Wydatki inwestycyjne jednostek budżetowych   | 1.228.379,00 | 1.212.509,00 | 98,71  |
|     |       | 6058 | Wydatki inwestycyjne jednostek budżetowych   | 1.580.286,00 | 1.580.286,00 | 100,00 |
|     |       | 6059 | Wydatki inwestycyjne jednostek budżetowych   | 582.706,00   | 582.706,00   | 100,00 |
|     | 60095 |      | Pozostała działalność  | 50.000,00    | 21.350,00    | 42,70  |
|     |       | 6050 | Wydatki inwestycyjne jednostek budżetowych   | 50.000,00    | 21.350,00    | 42,70  |
| 630 |       |      | Turystyka  | 3.821,00     | 3.821,00     | 100,00 |
|     | 63003 |      | Zadania w zakresie upowszechniania turystyki   | 3.821,00     | 3.821,00     | 100,00 |
|     |       | 2900 | Wpłaty gmin i powiatów na rzecz innych jednostek samorządu terytorialnego oraz związków gmin lub związków powiatów na dofinansowanie zadań bieżących                               | 1.700,00     | 1.700,00     | 100,00 |
|     |       | 6650 | Wpłaty gmin i powiatów na rzecz innych jednostek samorządu terytorialnego oraz związków gmin lub związków powiatów na dofinansowanie zadań inwestycyjnych i zakupów inwestycyjnych | 2.121,00     | 2.121,00     | 100,00 |
| 700 |       |      | Gospodarka mieszkaniowa  | 3.469.734,00 | 3.330.095,00 | 95,98  |
|     | 70004 |      | Różne jednostki obsługi gospodarki mieszkaniowej   | 1.550.734,00 | 1.475.620,00 | 95,16  |
|     |       | 4010 | Wynagrodzenia osobowe pracowników  | 43.300,00    | 42.081,00    | 97,18  |
|     |       | 4040 | Dodatkowe wynagrodzenie roczne   | 3.400,00     | 3.221,00     | 94,73  |
|     |       | 4110 | Składki na ubezpieczenia społeczne   | 9.650,00     | 8.341,00     | 86,44  |
|     |       | 4120 | Składki na Fundusz Pracy   | 1.150,00     | 1.120,00     | 97,39  |
|     |       | 4210 | Zakup materiałów i wyposażenia   | 50.000,00    | 44.795,00    | 89,59  |
|     |       | 4260 | Zakup energii  | 410.000,00   | 387.974,00   | 94,63  |
|     |       | 4270 | Zakup usług remontowych  | 270.000,00   | 267.080,00   | 98,92  |
|     |       | 4300 | Zakup usług pozostałych  | 595.844,00   | 567.318,00   | 95,21  |
|     |       | 4410 | Podróże służbowe krajowe   | 2.900,00     | 1.945,00     | 67,07  |
|     |       | 4430 | Różne opłaty i składki   | 10.000,00    | 7.040,00     | 70,40  |
|     |       | 4440 | Odpisy na zakładowy fundusz świadczeń socjalnych   | 1.600,00     | 1.466,00     | 91,63  |
|     |       | 4580 | Pozostałe odsetki  | 890,00       | 663,00       | 74,49  |
|     |       | 6060 | Wydatki na zakupy inwestycyjne jednostek budżetowych   | 152.000,00   | 142.576,00   | 93,80  |
|     | 70005 |      | Gospodarka gruntami i nieruchomościami   | 1.229.000,00 | 1.170.168,00 | 95,21  |
|     |       | 4300 | Zakup usług pozostałych  | 125.000,00   | 105.803,00   | 84,64  |
|     |       | 4430 | Różne opłaty i składki   | 4.000,00     | 1.864,00     | 46,60  |
|     |       | 4590 | Kary i odszkodowania wypłacane na rzecz osób fizycznych  | 1.100.000,00 | 1.062.501,00 | 96,59  |
|     | 70021 |      | Towarzystwa Budownictwa Społecznego  | 190.000,00   | 190.000,00   | 100,00 |
|     |       | 4150 | Dopłaty w spółkach prawa handlowego  | 190.000,00   | 190.000,00   | 100,00 |
|     | 70095 |      | Pozostała działalność  | 500.000,00   | 494.307,00   | 98,86  |
|     |       | 6050 | Wydatki inwestycyjne jednostek budżetowych   | 500.000,00   | 494.307,00   | 98,86  |
| 710 |       |      | Działalność usługowa   | 273.800,00   | 169.955,00   | 62,07  |
|     | 71004 |      | Plany zagospodarowania przestrzennego  | 205.400,00   | 101.658,00   | 49,49  |
|     |       | 3030 | Różne wydatki na rzecz osób fizycznych   | 20.000,00    | 14.000,00    | 70,00  |
|     |       | 4170 | Wynagrodzenia bezosobowe   | 17.500,00    | 8.750,00     | 50,00  |
|     |       | 4300 | Zakup usług pozostałych  | 167.900,00   | 78.908,00    | 47,00  |
|     | 71035 |      | Cmentarze  | 68.400,00    | 68.297,00    | 99,85  |
|     |       | 4300 | Zakup usług pozostałych  | 68.400,00    | 68.297,00    | 99,85  |

|     |       |      |  |              |              |        |
|-----|-------|------|--|--------------|--------------|--------|
| 750 |       |      | Administracja publiczna  | 5.975.927,00 | 5.552.856,00 | 92,92  |
|     | 75011 |      | Urzędy wojewódzkie   | 365.003,00   | 365.003,00   | 100,00 |
|     |       | 4010 | Wynagrodzenia osobowe pracowników  | 304.983,00   | 304.983,00   | 100,00 |
|     |       | 4110 | Składki na ubezpieczenia społeczne   | 52.550,00    | 52.550,00    | 100,00 |
|     |       | 4120 | Składki na Fundusz Pracy   | 7.470,00     | 7.470,00     | 100,00 |
|     | 75022 |      | Rady gmin (miast i miast na prawach powiatu)   | 217.274,00   | 203.360,00   | 93,60  |
|     |       | 3020 | Wydatki osobowe niezaliczone do wynagrodzeń (bez nagród)   | 10.000,00    | 7.500,00     | 75,00  |
|     |       | 3030 | Różne wydatki na rzecz osób fizycznych   | 154.400,00   | 150.468,00   | 97,45  |
|     |       | 4210 | Zakup materiałów i wyposażenia   | 11.677,00    | 9.531,00     | 81,62  |
|     |       | 4300 | Zakup usług pozostałych  | 28.697,00    | 28.205,00    | 98,29  |
|     |       | 4410 | Podróże służbowe krajowe   | 2.500,00     | 702,00       | 28,07  |
|     |       | 4420 | Podróże służbowe zagraniczne   | 3.479,00     | 2.182,00     | 62,73  |
|     |       | 4430 | Różne opłaty i składki   | 21,00        | 19,00        | 90,48  |
|     |       | 6060 | Wydatki na zakupy inwestycyjne jednostek budżetowych   | 6.500,00     | 4.753,00     | 73,12  |
|     | 75023 |      | Urzędy gmin (miast i miast na prawach powiatu)   | 5.151.493,00 | 4.766.506,00 | 92,53  |
|     |       | 3020 | Wydatki osobowe niezaliczone do wynagrodzeń (bez nagród)   | 9.500,00     | 8.941,00     | 94,11  |
|     |       | 4010 | Wynagrodzenia osobowe pracowników  | 2.917.098,00 | 2.741.345,00 | 93,98  |
|     |       | 4040 | Dodatkowe wynagrodzenie roczne   | 201.500,00   | 197.627,00   | 98,08  |
|     |       | 4110 | Składki na ubezpieczenia społeczne   | 551.631,00   | 479.984,00   | 87,01  |
|     |       | 4120 | Składki na Fundusz Pracy   | 78.489,00    | 62.396,00    | 79,50  |
|     |       | 4140 | Wpłaty na Państwowy Fundusz Rehabilitacji Osób Niepełnosprawnych   | 19.500,00    | 16.956,00    | 86,95  |
|     |       | 4170 | Wynagrodzenia bezosobowe   | 12.507,00    | 1.529,00     | 12,22  |
|     |       | 4210 | Zakup materiałów i wyposażenia   | 187.784,00   | 152.909,00   | 81,43  |
|     |       | 4240 | Zakup pomocy naukowych, dydaktycznych i książek  | 4.800,00     | 3.951,00     | 82,32  |
|     |       | 4260 | Zakup energii  | 52.000,00    | 47.561,00    | 91,46  |
|     |       | 4270 | Zakup usług remontowych  | 115.000,00   | 114.617,00   | 99,67  |
|     |       | 4280 | Zakup usług zdrowotnych  | 12.000,00    | 9.864,00     | 82,20  |
|     |       | 4300 | Zakup usług pozostałych  | 523.538,00   | 489.629,00   | 93,52  |
|     |       | 4350 | Zakup usług dostępu do sieci internet  | 6.574,00     | 5.902,00     | 89,78  |
|     |       | 4410 | Podróże służbowe krajowe   | 61.664,00    | 60.921,00    | 98,79  |
|     |       | 4420 | Podróże służbowe zagraniczne   | 336,00       | 336,00       | 100,00 |
|     |       | 4430 | Różne opłaty i składki   | 9.916,00     | 9.303,00     | 93,82  |
|     |       | 4440 | Odpisy na zakładowy fundusz świadczeń socjalnych   | 56.500,00    | 51.939,00    | 91,93  |
|     |       | 6050 | Wydatki inwestycyjne jednostek budżetowych   | 30.000,00    | 27.502,00    | 91,67  |
|     |       | 6060 | Wydatki na zakupy inwestycyjne jednostek budżetowych   | 301.156,00   | 283.294,00   | 94,07  |
|     | 75051 |      | Wybory Prezydenta Rzeczypospolitej Polskiej  | 2.000,00     | 2.000,00     | 100,00 |
|     |       | 4170 | Wynagrodzenia bezosobowe   | 2.000,00     | 2.000,00     | 100,00 |
|     | 75052 |      | Wybory do Sejmu i Senatu   | 2.000,00     | 2.000,00     | 100,00 |
|     |       | 4170 | Wynagrodzenia bezosobowe   | 1.110,00     | 1.110,00     | 100,00 |
|     |       | 4300 | Zakup usług pozostałych  | 89,00        | 89,00        | 100,00 |
|     | 75075 |      | Promocja jednostek samorządu terytorialnego  | 83.018,00    | 76.519,00    | 92,17  |
|     |       | 4170 | Wynagrodzenia bezosobowe   | 2.099,00     | 2.099,00     | 100,00 |
|     |       | 4210 | Zakup materiałów i wyposażenia   | 10.300,00    | 10.055,00    | 97,62  |
|     |       | 4300 | Zakup usług pozostałych  | 70.619,00    | 64.365,00    | 91,15  |
|     | 75095 |      | Pozostała działalność  | 155.139,00   | 137.468,00   | 88,61  |
|     |       | 2900 | Wpłaty gmin i powiatów na rzecz innych jednostek samorządu terytorialnego oraz związków gmin lub związków powiatów na dofinansowanie zadań bieżących                               | 43.139,00    | 42.805,00    | 99,23  |
|     |       | 3030 | Różne wydatki na rzecz osób fizycznych   | 67.000,00    | 66.145,00    | 98,72  |
|     |       | 4300 | Zakup usług pozostałych  | 3.000,00     | 2.753,00     | 91,78  |
|     |       | 4430 | Różne opłaty i składki   | 40.000,00    | 23.765,00    | 59,41  |
|     |       | 6650 | Wpłaty gmin i powiatów na rzecz innych jednostek samorządu terytorialnego oraz związków gmin lub związków powiatów na dofinansowanie zadań inwestycyjnych i zakupów inwestycyjnych | 2.000,00     | 2.000,00     | 100,00 |
| 751 |       |      | Urzędy naczelnych organów władzy państwowej, kontroli i ochrony prawa oraz sądownictwa   | 97.825,00    | 97.015,00    | 99,17  |
|     | 75101 |      | Urzędy naczelnych organów władzy państwowej, kontroli i ochrony prawa  | 3.431,00     | 3.431,00     | 100,00 |
|     |       | 4010 | Wynagrodzenia osobowe pracowników  | 2.867,00     | 2.867,00     | 100,00 |
|     |       | 4110 | Składki na ubezpieczenia społeczne   | 49,00        | 49,00        | 100,00 |
|     |       | 4120 | Składki na Fundusz Pracy   | 70,00        | 70,00        | 100,00 |
|     | 75107 |      | Wybory Prezydenta Rzeczypospolitej Polskiej  | 59.254,00    | 58.714,00    | 99,09  |

|  |       |      |  |               |               |        |
|--|-------|------|--|---------------|---------------|--------|
|  |       | 3030 | Różne wydatki na rzecz osób fizycznych   | 35.280,00     | 34.740,00     | 98,47  |
|  |       | 4110 | Składki na ubezpieczenia społeczne   | 2.103,00      | 2.103,00      | 100,00 |
|  |       | 4120 | Składki na Fundusz Pracy   | 345,00        | 345,00        | 100,00 |
|  |       | 4170 | Wynagrodzenia bezosobowe   | 18.935,00     | 18.935,00     | 100,00 |
|  |       | 4210 | Zakup materiałów i wyposażenia   | 218,00        | 218,00        | 100,00 |
|  |       | 4410 | Podróże służbowe krajowe   | 2.373,00      | 2.373,00      | 100,00 |
|  | 75108 |      | Wybory do Sejmu i Senatu   | 35.140,00     | 34.870,00     | 99,23  |
|  |       | 3030 | Różne wydatki na rzecz osób fizycznych   | 20.340,00     | 20.070,00     | 98,67  |
|  |       | 4110 | Składki na ubezpieczenia społeczne   | 1.188,00      | 1.188,00      | 100,00 |
|  |       | 4120 | Składki na Fundusz Pracy   | 187,00        | 187,00        | 100,00 |
|  |       | 4170 | Wynagrodzenia bezosobowe   | 10.761,00     | 10.761,00     | 100,00 |
|  |       | 4210 | Zakup materiałów i wyposażenia   | 1.022,00      | 1.022,00      | 100,00 |
|  |       | 4300 | Zakup usług pozostałych  | 208,00        | 208,00        | 100,00 |
|  |       | 4410 | Podróże służbowe krajowe   | 1.434,00      | 1.434,00      | 100,00 |
|  | 754   |      | Bezpieczeństwo publiczne i ochrona przeciwpożarowa   | 186.000,00    | 177.833,00    | 95,61  |
|  | 75412 |      | Ochotnicze straże pożarne  | 129.500,00    | 127.935,00    | 98,79  |
|  |       | 3020 | Wydatki osobowe niezaliczone do wynagrodzeń (bez nagród)   | 16.000,00     | 15.855,00     | 99,10  |
|  |       | 3030 | Różne wydatki na rzecz osób fizycznych   | 8.000,00      | 7.051,00      | 88,14  |
|  |       | 4210 | Zakup materiałów i wyposażenia   | 50.750,00     | 50.730,00     | 99,96  |
|  |       | 4260 | Zakup energii  | 8.000,00      | 8.000,00      | 100,00 |
|  |       | 4280 | Zakup usług zdrowotnych  | 4.500,00      | 4.249,00      | 94,42  |
|  |       | 4300 | Zakup usług pozostałych  | 33.100,00     | 33.037,00     | 99,81  |
|  |       | 4430 | Różne opłaty i składki   | 9.150,00      | 9.013,00      | 98,51  |
|  | 75414 |      | Obrona cywilna   | 10.600,00     | 10.000,00     | 94,34  |
|  |       | 4210 | Zakup materiałów i wyposażenia   | 4.433,00      | 4.433,00      | 100,00 |
|  |       | 4300 | Zakup usług pozostałych  | 5.372,00      | 4.772,00      | 88,83  |
|  |       | 4430 | Różne opłaty i składki   | 795,00        | 795,00        | 100,00 |
|  | 75495 |      | Pozostała działalność  | 45.900,00     | 39.898,00     | 86,92  |
|  |       | 4170 | Wynagrodzenia bezosobowe   | 13.000,00     | 8.745,00      | 67,27  |
|  |       | 4210 | Zakup materiałów i wyposażenia   | 5.000,00      | 4.135,00      | 82,69  |
|  |       | 4300 | Zakup usług pozostałych  | 27.900,00     | 27.018,00     | 96,84  |
|  | 756   |      | Dochody od osób prawnych, od osób fizycznych i od innych jednostek nieposiadających osobowości prawnej oraz wydatki związane z ich poborem | 80.000,00     | 52.508,00     | 65,63  |
|  | 75647 |      | Pobór podatków, opłat i niepodatkowych należności budżetowych  | 80.000,00     | 52.508,00     | 65,63  |
|  |       | 4100 | Wynagrodzenia agencyjno - prowizyjne   | 15.000,00     | 13.913,00     | 92,75  |
|  |       | 4110 | Składki na ubezpieczenia społeczne   | 2.300,00      | 1.011,00      | 43,97  |
|  |       | 4120 | Składki na Fundusz Pracy   | 400,00        | 140,00        | 35,00  |
|  |       | 4170 | Wynagrodzenia bezosobowe   | 11.300,00     | 8.308,00      | 73,52  |
|  |       | 4210 | Zakup materiałów i wyposażenia   | 5.000,00      | 1.986,00      | 39,72  |
|  |       | 4300 | Zakup usług pozostałych  | 31.000,00     | 23.691,00     | 76,42  |
|  |       | 4430 | Różne opłaty i składki   | 15.000,00     | 3.459,00      | 23,06  |
|  | 757   |      | Obsługa długu publicznego  | 300.000,00    | 289.295,00    | 96,43  |
|  | 75702 |      | Obsługa papierów wartościowych, kredytów i pożyczek jednostek samorządu terytorialnego   | 300.000,00    | 289.295,00    | 96,43  |
|  |       | 8070 | Odsetki i dyskonto od krajowych skarbowych papierów wartościowych oraz od krajowych pożyczek i kredytów                                    | 300.000,00    | 289.295,00    | 96,43  |
|  | 758   |      | Różne rozliczenia  | 98.819,00     | 0,00          | 0,00   |
|  | 75818 |      | Rezerwy ogólne i celowe  | 98.819,00     | 0,00          | 0,00   |
|  |       | 4810 | Rezerwy  | 48.750,00     | 0,00          | 0,00   |
|  |       | 6800 | Rezerwy na inwestycje i zakupy inwestycyjne  | 50.069,00     | 0,00          | 0,00   |
|  | 801   |      | Oświata i wychowanie   | 18.544.369,00 | 18.087.749,00 | 97,54  |
|  | 80101 |      | Szkoły podstawowe  | 9.238.212,00  | 9.072.674,00  | 98,21  |
|  |       | 3020 | Wydatki osobowe niezaliczone do wynagrodzeń (bez nagród)   | 270.900,00    | 267.629,00    | 98,79  |
|  |       | 3260 | Inne formy pomocy dla uczniów  | 4.659,00      | 4.295,00      | 92,18  |
|  |       | 4010 | Wynagrodzenia osobowe pracowników  | 4.199.113,00  | 4.191.438,00  | 99,82  |
|  |       | 4040 | Dodatkowe wynagrodzenie roczne   | 318.428,00    | 318.428,00    | 100,00 |
|  |       | 4110 | Składki na ubezpieczenia społeczne   | 829.809,00    | 825.363,00    | 99,46  |
|  |       | 4120 | Składki na Fundusz Pracy   | 112.538,00    | 112.353,00    | 99,84  |
|  |       | 4140 | Wpłaty na Państwowy Fundusz Rehabilitacji Osób Niepełnosprawnych   | 11.600,00     | 8.699,00      | 74,99  |
|  |       | 4170 | Wynagrodzenia bezosobowe   | 3.990,00      | 3.990,00      | 100,00 |
|  |       | 4210 | Zakup materiałów i wyposażenia   | 208.887,00    | 195.611,00    | 93,64  |

|  |       |      |  |              |              |        |
|--|-------|------|--|--------------|--------------|--------|
|  |       | 4217 | Zakup materiałów i wyposażenia   | 7.963,00     | 7.963,00     | 100,00 |
|  |       | 4240 | Zakup pomocy naukowych, dydaktycznych i książek  | 85.800,00    | 74.683,00    | 87,04  |
|  |       | 4260 | Zakup energii  | 396.000,00   | 365.793,00   | 100,00 |
|  |       | 4270 | Zakup usług remontowych  | 153.640,00   | 153.640,00   | 100,00 |
|  |       | 4280 | Zakup usług zdrowotnych  | 11.360,00    | 11.059,00    | 97,35  |
|  |       | 4300 | Zakup usług pozostałych  | 295.360,00   | 282.731,00   | 95,72  |
|  |       | 4350 | Zakup usług dostępu do sieci internet  | 15.860,00    | 15.007,00    | 94,62  |
|  |       | 4410 | Podróże służbowe krajowe   | 6.020,00     | 5.742,00     | 95,38  |
|  |       | 4427 | Podróże służbowe zagraniczne   | 4.758,00     | 4.758,00     | 100,00 |
|  |       | 4430 | Różne opłaty i składki   | 8.759,00     | 8.499,00     | 97,03  |
|  |       | 4440 | Odpisy na zakładowy fundusz świadczeń socjalnych   | 304.630,00   | 304.630,00   | 100,00 |
|  |       | 4480 | Podatek od nieruchomości   | 3.232,00     | 3.232,00     | 100,00 |
|  |       | 6050 | Wydatki inwestycyjne jednostek budżetowych   | 1.981.029,00 | 1.903.254,00 | 96,07  |
|  |       | 6060 | Wydatki na zakupy inwestycyjne jednostek budżetowych   | 3.877,00     | 3.877,00     | 100,00 |
|  | 80103 |      | Oddziały przedszkolne w szkołach podstawowych  | 387.095,00   | 378.558,00   | 97,79  |
|  |       | 3020 | Wydatki osobowe niezaliczone do wynagrodzeń (bez nagród)   | 19.000,00    | 18.302,00    | 96,32  |
|  |       | 4010 | Wynagrodzenia osobowe pracowników  | 248.764,00   | 244.023,00   | 98,09  |
|  |       | 4040 | Dodatkowe wynagrodzenie roczne   | 12.064,00    | 12.064,00    | 100,00 |
|  |       | 4110 | Składki na ubezpieczenia społeczne   | 49.976,00    | 47.990,00    | 96,03  |
|  |       | 4120 | Składki na Fundusz Pracy   | 6.790,00     | 6.650,00     | 97,94  |
|  |       | 4210 | Zakup materiałów i wyposażenia   | 12.800,00    | 12.570,00    | 98,21  |
|  |       | 4240 | Zakup pomocy naukowych, dydaktycznych i książek  | 11.700,00    | 11.192,00    | 95,66  |
|  |       | 4280 | Zakup usług zdrowotnych  | 100,00       | 0,00         | 0,00   |
|  |       | 4300 | Zakup usług pozostałych  | 3.920,00     | 3.907,00     | 99,67  |
|  |       | 4440 | Odpisy na zakładowy fundusz świadczeń socjalnych   | 16.981,00    | 16.981,00    | 100,00 |
|  |       | 6060 | Wydatki na zakupy inwestycyjne jednostek budżetowych   | 5.000,00     | 4.879,00     | 97,58  |
|  | 80104 |      | Przedszkola  | 2.976.614,00 | 2.848.598,00 | 95,70  |
|  |       | 2310 | Dotacje celowe przekazane gminie na zadania bieżące realizowane na podstawie porozumień (umów) między jednostkami samorządu terytorialnego | 42.390,00    | 38.488,00    | 90,80  |
|  |       | 2540 | Dotacja podmiotowa z budżetu dla niepublicznej jednostki systemu oświaty   | 229.500,00   | 229.500,00   | 100,00 |
|  |       | 3020 | Wydatki osobowe niezaliczone do wynagrodzeń (bez nagród)   | 70.510,00    | 69.685,00    | 98,83  |
|  |       | 4010 | Wynagrodzenia osobowe pracowników  | 1.378.220,00 | 1.377.684,00 | 99,96  |
|  |       | 4040 | Dodatkowe wynagrodzenie roczne   | 113.307,00   | 113.307,00   | 100,00 |
|  |       | 4110 | Składki na ubezpieczenia społeczne   | 278.274,00   | 273.412,00   | 98,25  |
|  |       | 4120 | Składki na Fundusz Pracy   | 38.090,00    | 37.187,00    | 97,63  |
|  |       | 4170 | Wynagrodzenia bezosobowe   | 100,00       | 100,00       | 100,00 |
|  |       | 4210 | Zakup materiałów i wyposażenia   | 103.600,00   | 102.947,00   | 99,37  |
|  |       | 4220 | Zakup środków żywności   | 288.459,00   | 186.780,00   | 64,75  |
|  |       | 4240 | Zakup pomocy naukowych, dydaktycznych i książek  | 50.300,00    | 50.021,00    | 99,45  |
|  |       | 4260 | Zakup energii  | 106.200,00   | 98.358,00    | 92,62  |
|  |       | 4270 | Zakup usług remontowych  | 54.939,00    | 54.773,00    | 99,70  |
|  |       | 4280 | Zakup usług zdrowotnych  | 4.210,00     | 2.831,00     | 67,24  |
|  |       | 4300 | Zakup usług pozostałych  | 116.040,00   | 113.036,00   | 97,41  |
|  |       | 4350 | Zakup usług dostępu do sieci internet  | 2.900,00     | 1.929,00     | 66,52  |
|  |       | 4410 | Podróże służbowe krajowe   | 3.000,00     | 2.035,00     | 67,83  |
|  |       | 4430 | Różne opłaty i składki   | 2.856,00     | 2.829,00     | 99,05  |
|  |       | 4440 | Odpisy na zakładowy fundusz świadczeń socjalnych   | 87.719,00    | 87.719,00    | 100,00 |
|  |       | 6060 | Wydatki na zakupy inwestycyjne jednostek budżetowych   | 6.000,00     | 5.977,00     | 99,61  |
|  | 80110 |      | Gimnazja   | 5.061.947,00 | 4.944.839,00 | 97,69  |
|  |       | 3020 | Wydatki osobowe niezaliczone do wynagrodzeń (bez nagród)   | 178.400,00   | 176.897,00   | 99,16  |
|  |       | 4010 | Wynagrodzenia osobowe pracowników  | 2.460.600,00 | 2.446.498,00 | 99,43  |
|  |       | 4040 | Dodatkowe wynagrodzenie roczne   | 195.369,00   | 195.369,00   | 100,00 |
|  |       | 4110 | Składki na ubezpieczenia społeczne   | 494.000,00   | 489.616,00   | 99,11  |
|  |       | 4118 | Składki na ubezpieczenia społeczne   | 555,00       | 555,00       | 100,00 |
|  |       | 4119 | Składki na ubezpieczenia społeczne   | 185,00       | 185,00       | 100,00 |
|  |       | 4120 | Składki na Fundusz Pracy   | 67.300,00    | 66.676,00    | 99,07  |
|  |       | 4128 | Składki na Fundusz Pracy   | 76,00        | 76,00        | 100,00 |
|  |       | 4129 | Składki na Fundusz Pracy   | 25,00        | 25,00        | 100,00 |
|  |       | 4140 | Wpłaty na Państwowy Fundusz Rehabilitacji Osób Niepełnosprawnych   | 10.000,00    | 6.275,00     | 62,75  |
|  |       | 4170 | Wynagrodzenia bezosobowe   | 3.600,00     | 3.560,00     | 98,89  |

|     |       |      |  |            |            |        |
|-----|-------|------|--|------------|------------|--------|
|     |       | 4178 | Wynagrodzenia bezosobowe                             | 4.769,00   | 4.768,00   | 99,97  |
|     |       | 4179 | Wynagrodzenia bezosobowe                             | 1.590,00   | 1.589,00   | 99,97  |
|     |       | 4210 | Zakup materiałów i wyposażenia                       | 153.362,00 | 148.585,00 | 96,89  |
|     |       | 4217 | Zakup materiałów i wyposażenia                       | 9.735,00   | 9.735,00   | 100,00 |
|     |       | 4218 | Zakup materiałów i wyposażenia                       | 4.016,00   | 4.012,00   | 99,90  |
|     |       | 4219 | Zakup materiałów i wyposażenia                       | 1.339,00   | 1.337,00   | 99,85  |
|     |       | 4240 | Zakup pomocy naukowych, dydaktycznych i książek      | 71.740,00  | 71.700,00  | 99,94  |
|     |       | 4248 | Zakup pomocy naukowych, dydaktycznych i książek      | 6.600,00   | 6.599,00   | 99,98  |
|     |       | 4249 | Zakup pomocy naukowych, dydaktycznych i książek      | 2.200,00   | 2.200,00   | 100,00 |
|     |       | 4260 | Zakup energii  | 270.000,00 | 211.036,00 | 78,16  |
|     |       | 4270 | Zakup usług remontowych                              | 20.000,00  | 19.886,00  | 99,43  |
|     |       | 4280 | Zakup usług zdrowotnych                              | 6.128,00   | 6.125,0    | 99,94  |
|     |       | 4300 | Zakup usług pozostałych                              | 281.316,00 | 254.578,00 | 90,50  |
|     |       | 4308 | Zakup usług pozostałych                              | 1.144,00   | 1.144,00   | 100,00 |
|     |       | 4309 | Zakup usług pozostałych                              | 381,00     | 381,00     | 100,00 |
|     |       | 4350 | Zakup usług dostępu do sieci internet                | 6.096,00   | 5.529,00   | 90,69  |
|     |       | 4410 | Podróże służbowe krajowe                             | 8.300,00   | 7.832,00   | 94,36  |
|     |       | 4420 | Podróże służbowe zagraniczne                         | 4.080,00   | 4.072,00   | 99,80  |
|     |       | 4430 | Różne opłaty i składki                               | 3.544,00   | 3.544,00   | 100,00 |
|     |       | 4440 | Odpisy na zakładowy fundusz świadczeń socjalnych     | 159.760,00 | 159.760,00 | 100,00 |
|     |       | 4480 | Podatek od nieruchomości                             | 737,00     | 706,00     | 95,79  |
|     |       | 6050 | Wydatki inwestycyjne jednostek budżetowych           | 525.000,00 | 524.015,00 | 99,81  |
|     |       | 6060 | Wydatki na zakupy inwestycyjne jednostek budżetowych | 110.000,00 | 109.974,00 | 99,98  |
|     | 80113 |      | Dowozenie uczniów do szkół                           | 388.300,00 | 385.846,00 | 99,37  |
|     |       | 4010 | Wynagrodzenia osobowe pracowników                    | 14.000,00  | 12.262,00  | 87,58  |
|     |       | 4040 | Dodatkowe wynagrodzenie roczne                       | 1.200,00   | 932,00     | 77,67  |
|     |       | 4110 | Składki na ubezpieczenia społeczne                   | 2.730,00   | 2.373,00   | 86,94  |
|     |       | 4120 | Składki na Fundusz Pracy                             | 370,00     | 323,00     | 87,30  |
|     |       | 4300 | Zakup usług pozostałych                              | 370.000,00 | 369.956,00 | 99,99  |
|     | 80114 |      | Zespoły obsługi ekonomiczno-administracyjnej szkół   | 397.511,00 | 380.528,00 | 95,73  |
|     |       | 4010 | Wynagrodzenia osobowe pracowników                    | 241.000,00 | 227.682,00 | 94,47  |
|     |       | 4040 | Dodatkowe wynagrodzenie roczne                       | 17.171,00  | 17.171,00  | 100,00 |
|     |       | 4110 | Składki na ubezpieczenia społeczne                   | 43.360,00  | 41.383,00  | 95,44  |
|     |       | 4120 | Składki na Fundusz Pracy                             | 5.900,00   | 5.636,00   | 95,52  |
|     |       | 4170 | Wynagrodzenia bezosobowe                             | 1.200,00   | 500,00     | 41,67  |
|     |       | 4210 | Zakup materiałów i wyposażenia                       | 24.652,00  | 24.641,00  | 99,96  |
|     |       | 4260 | Zakup energii  | 7.000,00   | 7.000,00   | 100,00 |
|     |       | 4280 | Zakup usług zdrowotnych                              | 300,00     | 205,00     | 68,33  |
|     |       | 4300 | Zakup usług pozostałych                              | 45.600,00  | 45.592,00  | 99,98  |
|     |       | 4350 | Zakup usług dostępu do sieci internet                | 3.200,00   | 3.110,00   | 97,19  |
|     |       | 4410 | Podróże służbowe krajowe                             | 2.000,00   | 1.480,00   | 74,00  |
|     |       | 4430 | Różne opłaty i składki                               | 1.548,00   | 1.548,00   | 100,00 |
|     |       | 4440 | Odpisy na zakładowy fundusz świadczeń socjalnych     | 4.580,00   | 4.580,00   | 100,00 |
|     | 80146 |      | Dokształcanie i doskonalenie nauczycieli             | 65.050,00  | 58.399,00  | 89,78  |
|     |       | 4300 | Zakup usług pozostałych                              | 65.050,00  | 58.399,00  | 89,78  |
|     | 80195 |      | Pozostała działalność                                | 29.640,00  | 18.307,00  | 61,77  |
|     |       | 4170 | Wynagrodzenia bezosobowe                             | 800,00     | 800,00     | 100,00 |
|     |       | 4210 | Zakup materiałów i wyposażenia                       | 17.000,00  | 11.673,00  | 68,66  |
|     |       | 4300 | Zakup usług pozostałych                              | 11.840,00  | 5.834,00   | 49,28  |
| 851 |       |      | Ochrona zdrowia                                      | 286.157,00 | 274.491,00 | 95,92  |
|     | 85154 |      | Przeciwdziałanie alkoholizmowi                       | 258.722,00 | 247.395,00 | 95,62  |
|     |       | 4110 | Składki na ubezpieczenia społeczne                   | 11.211,00  | 11.191,00  | 99,82  |
|     |       | 4120 | Składki na Fundusz Pracy                             | 1.364,00   | 1.355,00   | 99,34  |
|     |       | 4170 | Wynagrodzenia bezosobowe                             | 95.785,00  | 95.557,00  | 99,76  |
|     |       | 4210 | Zakup materiałów i wyposażenia                       | 23.604,00  | 23.562,00  | 99,82  |
|     |       | 4220 | Zakup środków żywności                               | 21.000,00  | 19.414,00  | 92,45  |
|     |       | 4260 | Zakup energii  | 5.100,00   | 3.926,00   | 76,99  |
|     |       | 4270 | Zakup usług remontowych                              | 4.530,00   | 4.530,00   | 100,00 |
|     |       | 4300 | Zakup usług pozostałych                              | 92.128,00  | 84.103,00  | 91,29  |
|     |       | 6060 | Wydatki na zakupy inwestycyjne jednostek budżetowych | 4.000,00   | 3.757,00   | 93,93  |
|     | 85195 |      | Pozostała działalność                                | 27.435,00  | 27.096,00  | 98,76  |
|     |       | 4170 | Wynagrodzenia bezosobowe                             | 1.000,00   | 1.000,00   | 100,00 |
|     |       | 4210 | Zakup materiałów i wyposażenia                       | 600,00     | 582,00     | 97,00  |
|     |       | 4300 | Zakup usług pozostałych                              | 19.520,00  | 19.516,00  | 99,98  |
|     |       | 6060 | Wydatki na zakupy inwestycyjne jednostek budżetowych | 6.315,00   | 5.998,00   | 94,98  |

|     |       |      |  |              |              |        |
|-----|-------|------|--|--------------|--------------|--------|
| 852 |       |      | Pomoc społeczna  | 6.500.745,00 | 5.352.947,00 | 82,34  |
|     | 85212 |      | Świadczenia rodzinne oraz składki na ubezpieczenia emerytalne i rentowe z ubezpieczenia społecznego  | 4.081.699,00 | 3.069.607,00 | 75,20  |
|     |       | 3110 | Świadczenia społeczne  | 3.943.578,00 | 2.949.872,00 | 74,80  |
|     |       | 4010 | Wynagrodzenia osobowe pracowników  | 51.090,00    | 50.991,00    | 99,81  |
|     |       | 4110 | Składki na ubezpieczenia społeczne   | 63.063,00    | 44.821,00    | 71,07  |
|     |       | 4120 | Składki na Fundusz Pracy   | 1.255,00     | 1.253,00     | 99,84  |
|     |       | 4170 | Wynagrodzenia bezosobowe   | 5.963,00     | 5.962,00     | 99,99  |
|     |       | 4210 | Zakup materiałów i wyposażenia   | 6.750,00     | 6.708,00     | 99,38  |
|     |       | 4300 | Zakup usług pozostałych  | 10.000,00    | 10.000,00    | 100,00 |
|     | 85213 |      | Składki na ubezpieczenie zdrowotne opłacane za osoby pobierające niektóre świadczenia z pomocy społecznej oraz niektóre świadczenia rodzinne | 34.500,00    | 10151,00     | 29,42  |
|     |       | 4130 | Składki na ubezpieczenie zdrowotne   | 34.500,00    | 10.151,00    | 29,42  |
|     | 85214 |      | Zasiłki i pomoc w naturze oraz składki na ubezpieczenia emerytalne i rentowe   | 608.926,00   | 579.606,00   | 95,18  |
|     |       | 2630 | Dotacja przedmiotowa z budżetu dla jednostek niezaliczanych do sektora finansów publicznych  | 1.545,00     | 1.545,00     | 100,00 |
|     |       | 3110 | Świadczenia społeczne  | 592.096,00   | 562.777,00   | 95,05  |
|     |       | 4330 | Zakup usług przez jednostki samorządu terytorialnego od innych jednostek samorządu terytorialnego  | 15.285,00    | 15.284,00    | 99,99  |
|     | 85215 |      | Dodatki mieszkaniowe   | 460.000,00   | 402.275,00   | 87,45  |
|     |       | 3110 | Świadczenia społeczne  | 460.000,00   | 402.275,00   | 87,45  |
|     | 85219 |      | Ośrodki pomocy społecznej  | 1.091.704,00 | 1.074.418,00 | 98,42  |
|     |       | 3020 | Wydatki osobowe niezaliczone do wynagrodzeń (bez nagród)   | 6.584,00     | 6.582,00     | 99,96  |
|     |       | 4010 | Wynagrodzenia osobowe pracowników  | 736.628,00   | 722.007,00   | 98,02  |
|     |       | 4040 | Dodatkowe wynagrodzenie roczne   | 37.975,00    | 37.974,00    | 100,00 |
|     |       | 4110 | Składki na ubezpieczenia społeczne   | 132.175,00   | 130.711,00   | 98,89  |
|     |       | 4120 | Składki na Fundusz Pracy   | 18.264,00    | 18.213,00    | 99,72  |
|     |       | 4210 | Zakup materiałów i wyposażenia   | 33.445,00    | 33.415,00    | 99,91  |
|     |       | 4240 | Zakup pomocy naukowych, dydaktycznych i książek  | 1.504,00     | 1.504,00     | 100,00 |
|     |       | 4270 | Zakup usług remontowych  | 13120,00     | 13.120,00    | 100,00 |
|     |       | 4300 | Zakup usług pozostałych  | 62.782,00    | 62.781,00    | 99,99  |
|     |       | 4350 | Zakup usług dostępu do sieci internet  | 1.190,00     | 1.145,00     | 96,22  |
|     |       | 4410 | Podróże służbowe krajowe   | 646,00       | 646,00       | 100,00 |
|     |       | 4430 | Różne opłaty i składki   | 2.003,00     | 1.425,00     | 71,14  |
|     |       | 4440 | Odpisy na zakładowy fundusz świadczeń socjalnych   | 21.388,00    | 21.198,00    | 99,11  |
|     |       | 6060 | Wydatki na zakupy inwestycyjne jednostek budżetowych   | 24.000,00    | 23.697,00    | 98,74  |
|     | 85295 |      | Pozostała działalność  | 223.916,00   | 216.890,00   | 96,86  |
|     |       | 3110 | Świadczenia społeczne  | 48.289,00    | 48.278,00    | 99,98  |
|     |       | 4010 | Wynagrodzenia osobowe pracowników  | 74.804,00    | 74.566,00    | 99,68  |
|     |       | 4040 | Dodatkowe wynagrodzenie roczne   | 3.667,00     | 3.658,00     | 99,75  |
|     |       | 4110 | Składki na ubezpieczenia społeczne   | 13.914,00    | 13.894,00    | 99,85  |
|     |       | 4120 | Składki na Fundusz Pracy   | 1.924,00     | 1.920,00     | 99,78  |
|     |       | 4170 | Wynagrodzenia bezosobowe   | 5.000,00     | 2.216,00     | 44,32  |
|     |       | 4210 | Zakup materiałów i wyposażenia   | 21.850,00    | 21.793,00    | 99,74  |
|     |       | 4240 | Zakup pomocy naukowych, dydaktycznych i książek  | 500,00       | 500,00       | 100,00 |
|     |       | 4270 | Zakup usług remontowych  | 4.500,00     | 4.500,00     | 100,00 |
|     |       | 4300 | Zakup usług pozostałych  | 43.490,00    | 41.206,00    | 94,75  |
|     |       | 4350 | Zakup usług dostępu do sieci internet  | 940,00       | 938,00       | 99,79  |
|     |       | 4410 | Podróże służbowe krajowe   | 500,00       | 500,00       | 100,00 |
|     |       | 4430 | Różne opłaty i składki   | 2.000,00     | 383,00       | 19,15  |
|     |       | 4440 | Odpisy na zakładowy fundusz świadczeń socjalnych   | 2.538,00     | 2.538,00     | 100,00 |
| 853 |       |      | Pozostałe zadania w zakresie polityki społecznej   | 126.600,00   | 76.147,00    | 60,15  |
|     | 85311 |      | Rehabilitacja zawodowa i społeczna osób niepełnosprawnych  | 70.100,00    | 70.100,00    | 100,00 |
|     |       | 2630 | Dotacja przedmiotowa z budżetu dla jednostek niezaliczanych do sektora finansów publicznych  | 67.700,00    | 67.700,00    | 100,00 |
|     |       | 4210 | Zakup materiałów i wyposażenia   | 2.400,00     | 2.400,00     | 100,00 |
|     | 85332 |      | Wojewódzkie urzędy pracy   | 56.500,00    | 6.047,00     | 10,70  |
|     |       | 3020 | Wydatki osobowe niezaliczone do wynagrodzeń (bez nagród)   | 48.330,00    | 2.971,00     | 6,15   |
|     |       | 4110 | Składki na ubezpieczenia społeczne   | 8.170,00     | 3.076,00     | 37,65  |
| 854 |       |      | Edukacyjna opieka wychowawcza  | 603.352,00   | 579.468,00   | 96,04  |
|     | 85401 |      | Świetlice szkolne  | 427.529,00   | 409.691,00   | 95,83  |



|       |      |  |              |              |        |
|-------|------|--|--------------|--------------|--------|
|       | 3020 | Wydatki osobowe niezaliczone do wynagrodzeń (bez nagród)   | 22.960,00    | 22.608,00    | 98,46  |
|       | 4010 | Wynagrodzenia osobowe pracowników  | 289.340,00   | 274.044,00   | 94,71  |
|       | 4040 | Dodatkowe wynagrodzenie roczne   | 18.429,00    | 18.429,00    | 100,00 |
|       | 4110 | Składki na ubezpieczenia społeczne   | 58.170,00    | 56.288,00    | 96,77  |
|       | 4120 | Składki na Fundusz Pracy   | 7.870,00     | 7.666,00     | 97,41  |
|       | 4210 | Zakup materiałów i wyposażenia   | 6.700,00     | 6.599,00     | 98,49  |
|       | 4240 | Zakup pomocy naukowych, dydaktycznych i książek  | 300,00       | 297,00       | 99,00  |
|       | 4440 | Odpisy na zakładowy fundusz świadczeń socjalnych   | 23.760,00    | 23.760,00    | 100,00 |
| 85412 |      | Kolonie i obozy oraz inne formy wypoczynku dzieci i młodzieży szkolnej, a także szkolenia młodzieży  | 118.999,00   | 112.953,00   | 94,92  |
|       | 2820 | Dotacja celowa z budżetu na finansowanie lub dofinansowanie zadań zleconych do realizacji stowarzyszeniom  | 100.000,00   | 93.954,00    | 93,95  |
|       | 4110 | Składki na ubezpieczenia społeczne   | 2.757,00     | 2.757,00     | 100,00 |
|       | 4120 | Składki na Fundusz Pracy   | 375,00       | 375,00       | 100,00 |
|       | 4170 | Wynagrodzenia bezosobowe   | 15.867,00    | 15.867,00    | 100,00 |
| 85415 |      | Pomoc materialna dla uczniów   | 53.124,00    | 53.124,00    | 100,00 |
|       | 3240 | Stypendia dla uczniów  | 53.124,00    | 53.124,00    | 100,00 |
| 85446 |      | Dokształcanie i doskonalenie nauczycieli   | 3.700,00     | 3.700,00     | 100,00 |
|       | 4300 | Zakup usług pozostałych  | 3.700,00     | 3.700,00     | 100,00 |
| 900   |      | Gospodarka komunalna i ochrona środowiska  | 3.337.347,00 | 3.091.746,00 | 92,64  |
| 90001 |      | Gospodarka ściekowa i ochrona wód  | 1.227.400,00 | 1.215.434,00 | 99,03  |
|       | 4430 | Różne opłaty i składki   | 8.000,00     | 4.845,00     | 60,55  |
|       | 6050 | Wydatki inwestycyjne jednostek budżetowych   | 1.137.520,00 | 1.128.709,00 | 99,23  |
|       | 6650 | Wpłaty gmin i powiatów na rzecz innych jednostek samorządu terytorialnego oraz związków gmin lub związków powiatów na dofinansowanie zadań inwestycyjnych i zakupów inwestycyjnych | 81.880,00    | 81.880,00    | 100,00 |
| 90003 |      | Oczyszczanie miast i wsi   | 655.627,00   | 576.420,00   | 87,92  |
|       | 4170 | Wynagrodzenia bezosobowe   | 4.000,00     | 1.838,00     | 45,95  |
|       | 4210 | Zakup materiałów i wyposażenia   | 11.642,00    | 11.513,00    | 98,90  |
|       | 4260 | Zakup energii  | 100,00       | 7,00         | 7,00   |
|       | 4300 | Zakup usług pozostałych  | 478.885,00   | 406.126,00   | 84,81  |
|       | 4430 | Różne opłaty i składki   | 161.000,00   | 156.936,00   | 97,48  |
| 90004 |      | Utrzymanie zieleni w miastach i gminach  | 577.240,00   | 541.482,00   | 93,81  |
|       | 4210 | Zakup materiałów i wyposażenia   | 10.240,00    | 10.229,00    | 99,90  |
|       | 4300 | Zakup usług pozostałych  | 395.000,00   | 388.628,00   | 98,39  |
|       | 6050 | Wydatki inwestycyjne jednostek budżetowych   | 172.000,00   | 142.625,00   | 82,92  |
| 90013 |      | Schroniska dla zwierząt  | 79.500,00    | 69.428,00    | 87,33  |
|       | 4300 | Zakup usług pozostałych  | 48.250,00    | 38.178,00    | 79,13  |
|       | 6610 | Dotacje celowe przekazane gminie na inwestycje i zakupy inwestycyjne realizowane na podstawie porozumień (umów) między jednostkami samorządu terytorialnego                        | 31.250,00    | 31.250,00    | 100,00 |
| 90015 |      | Oświetlenie ulic, placów i dróg  | 776.000,00   | 667.968,00   | 86,08  |
|       | 4260 | Zakup energii  | 430.000,00   | 414.265,00   | 96,34  |
|       | 4270 | Zakup usług remontowych  | 90.000,00    | 87.439,00    | 97,15  |
|       | 4300 | Zakup usług pozostałych  | 56.000,00    | 35.849,00    | 64,02  |
|       | 6050 | Wydatki inwestycyjne jednostek budżetowych   | 200.000,00   | 130.415,00   | 65,21  |
| 90095 |      | Pozostała działalność  | 21.580,00    | 21.014,00    | 97,38  |
|       | 4210 | Zakup materiałów i wyposażenia   | 983,00       | 983,00       | 100,00 |
|       | 4300 | Zakup usług pozostałych  | 2.097,00     | 2.000,00     | 95,37  |
|       | 6050 | Wydatki inwestycyjne jednostek budżetowych   | 18.500,00    | 18.031,00    | 97,47  |
| 921   |      | Kultura i ochrona dziedzictwa narodowego   | 1.700.844,00 | 1.658.982,00 | 97,54  |
| 92109 |      | Domy i ośrodki kultury, świetlice i kluby  | 804.000,00   | 803.044,00   | 99,88  |
|       | 2480 | Dotacja podmiotowa z budżetu dla samorządowej instytucji kultury   | 709.000,00   | 709.000,00   | 100,00 |
|       | 6050 | Wydatki inwestycyjne jednostek budżetowych   | 95.000,00    | 94.044,00    | 98,99  |
| 92116 |      | Biblioteki   | 805.370,00   | 785.541,00   | 97,54  |
|       | 2480 | Dotacja podmiotowa z budżetu dla samorządowej instytucji kultury   | 355.370,00   | 355.370,00   | 100,00 |
|       | 6050 | Wydatki inwestycyjne jednostek budżetowych   | 450.000,00   | 430.171,00   | 95,59  |
| 92120 |      | Ochrona zabytków i opieka nad zabytkami  | 37.609,00    | 26.596,00    | 70,72  |
|       | 6050 | Wydatki inwestycyjne jednostek budżetowych   | 37.609,00    | 26.596,00    | 70,72  |
| 92195 |      | Pozostała działalność  | 53.865,00    | 43.801,00    | 81,32  |

|     |       |      |   |               |               |        |
|-----|-------|------|---|---------------|---------------|--------|
|     |       | 3040 | Nagrody o charakterze szczególnym niezaliczone do wynagrodzeń   | 5.000,00      | 0,00          | 0,00   |
|     |       | 4170 | Wynagrodzenia bezosobowe  | 5.034,00      | 4.448,00      | 88,35  |
|     |       | 4210 | Zakup materiałów i wyposażenia  | 30.722,00     | 26.441,00     | 86,07  |
|     |       | 4300 | Zakup usług pozostałych   | 9.529,00      | 9.332,00      | 97,93  |
|     |       | 4430 | Różne opłaty i składki  | 180,00        | 180,00        | 100,00 |
|     |       | 6050 | Wydatki inwestycyjne jednostek budżetowych  | 3.400,00      | 3.400,00      | 100,00 |
| 926 |       |      | Kultura fizyczna i sport  | 3.993.891,00  | 3.919.204,00  | 98,13  |
|     | 92601 |      | Obiekty sportowe  | 3.831.631,00  | 3.773.304,00  | 98,48  |
|     |       | 3020 | Wydatki osobowe niezaliczone do wynagrodzeń (bez nagród)  | 14.900,00     | 13.338,00     | 89,52  |
|     |       | 4010 | Wynagrodzenia osobowe pracowników   | 501.200,00    | 500.269,00    | 99,81  |
|     |       | 4040 | Dodatkowe wynagrodzenie roczne  | 6.370,00      | 6.358,00      | 99,81  |
|     |       | 4110 | Składki na ubezpieczenia społeczne  | 96.300,00     | 88.908,00     | 92,32  |
|     |       | 4120 | Składki na Fundusz Pracy  | 13.800,00     | 11.840,00     | 85,80  |
|     |       | 4170 | Wynagrodzenia bezosobowe  | 25.000,00     | 24.445,00     | 97,78  |
|     |       | 4210 | Zakup materiałów i wyposażenia  | 227.000,00    | 226.774,00    | 99,90  |
|     |       | 4260 | Zakup energii   | 645.000,00    | 644.618,00    | 99,94  |
|     |       | 4270 | Zakup usług remontowych   | 71.000,00     | 70.941,00     | 99,92  |
|     |       | 4300 | Zakup usług pozostałych   | 591.000,00    | 560.964,00    | 94,92  |
|     |       | 4350 | Zakup usług dostępu do sieci internet   | 2.200,00      | 2.200,00      | 100,00 |
|     |       | 4410 | Podróże służbowe krajowe  | 7.500,00      | 7.141,00      | 95,21  |
|     |       | 4430 | Różne opłaty i składki  | 9.000,00      | 8.464,00      | 94,04  |
|     |       | 4440 | Odpisy na zakładowy fundusz świadczeń socjalnych  | 14.800,00     | 13.973,00     | 94,41  |
|     |       | 4480 | Podatek od nieruchomości  | 6.061,00      | 5.990,00      | 98,83  |
|     |       | 6050 | Wydatki inwestycyjne jednostek budżetowych  | 1.550.000,00  | 1.537.387,00  | 99,19  |
|     |       | 6060 | Wydatki na zakupy inwestycyjne jednostek budżetowych  | 50.500,00     | 49.694,00     | 98,40  |
|     | 92605 |      | Zadania w zakresie kultury fizycznej i sportu   | 120.000,00    | 118.000,00    | 98,33  |
|     |       | 2820 | Dotacja celowa z budżetu na finansowanie lub dofinansowanie zadań zleconych do realizacji stowarzyszeniom | 120.000,00    | 118.000,00    | 98,33  |
|     | 92695 |      | Pozostała działalność   | 42.260,00     | 27.900,00     | 66,02  |
|     |       | 4210 | Zakup materiałów i wyposażenia  | 29.560,00     | 17.448,00     | 59,03  |
|     |       | 4260 | Zakup energii   | 2.700,00      | 1.612,00      | 59,70  |
|     |       | 4300 | Zakup usług pozostałych   | 10.000,00     | 8.840,00      | 88,40  |
|     |       |      | Razem   | 54.010.801,00 | 51.027.516,00 | 94,48  |

INWESTYCJE 2005 W GMINIE CZERWONAK

| Dział | Rozdział | §    | Lp.  | Nazwa zadania                                       | Plan 2005 po zmianach |   |            | Wykonanie 2005 |   |
|-------|----------|------|------|---|-----------------------|---|------------|----------------|---|
|       |          |      |      |   | budżet                | ZPORR, WFOŚ, NFOŚ, Urząd Marszałkowski, MEN, budżet państwa | Razem      | Wykonanie 2005 | Wykonanie w stosunku do planu po zmianach (%) |
| 1     | 2        | 3    | 4    | 5   | 6                     | 7   | 8          | 9              | 10  |
| 900   | 90011    | 6110 | i 51 | Osiedle Czerwonak - kanalizacja                     | 40.000,00             |   | 40.000,0   | 34.955,91      | 87,39   |
| 900   | 90001    | 6050 | i 58 | Kanalizacja sanitarna Bolechówko Potasze            | 30.000,00             |   | 30.000,00  | 24.503,00      | 81,68   |
| 010   | 01010    | 6050 | i 73 | Uzupełnienie sieci wodociągowej na terenie Gminy    | 30.000,00             |   | 30.000,00  | 27.810,00      | 92,70   |
| 900   | 90015    | 6050 | i 74 | Oświetlenie Gminy                                   | 200.000,00            |   | 200.000,00 | 130.415,48     | 65,21   |
| 900   | 90095    | 6050 | i 81 | Chodniki  | 8.500,00              |   | 8.500,00   | 8.296,00       | 97,60   |
| 600   | 60016    | 6050 | i 88 | Ulice ul. Kolejowa w Miękowie                       | 124.762,70            |   | 124.762,70 | 118.606,58     | 95,07   |
| 921   | 92109    | 6050 | i 93 | Ośrodek Kultury w Koziegłwach                       | 65.000,00             |   | 65.000,00  | 64.118,20      | 98,64   |
| 801   | 80110    | 6050 | i 94 | Zagospodarowanie terenu przy szkołach w Koziegłwach | 525.000,00            |   | 525.000,00 | 524.015,03     | 99,81   |
| 900   | 90001    | 6060 | i 95 | Kanalizacja Promnice                                | 331.187,50            | 300.000,00  | 631.187,50 | 631.086,70     | 99,98   |
| 900   | 90011    | 6110 | i 95 |   | 490.000,00            |   | 490.000,00 | 486.033,90     | 99,19   |

|     |       |                      |       |  |              |                          |               |               |        |
|-----|-------|----------------------|-------|--|--------------|--------------------------|---------------|---------------|--------|
| 926 | 92601 | 6050                 | i 96  | Pływalnia Koziegłowy                                       | 50.000,00    | 1.500.000,00             | 1.550.000,00  | 1.537.387,12  | 99,19  |
| 010 | 01010 | 6050                 | i 98  | Os. Czerwonak – sieć wodociągowa                           | 200.000,00   |                          | 200.000,00    | 188.753,96    | 94,38  |
| 900 | 90011 | 6110                 |       |  | 50.000,00    | 50.000,00                | 49.790,94     | 94,58         |        |
| 801 | 80101 | 6050                 | i 101 | Szkoły   | 1.703.000,00 | 128.028,96<br>150.000,00 | 1.981.028,96  | 1.903.254,32  | 96,07  |
| 801 | 80101 | 4110                 |       |  | 315,00       | 315,00                   | 310,14        | 98,46         |        |
| 801 | 80101 | 4120                 |       |  | 45,00        | 45,00                    | 44,10         | 98,00         |        |
| 801 | 80101 | 4270                 |       |  | 77.000,00    | 77.000,00                | 154.000,00    | 153.640,00    | 99,77  |
|     |       |                      | i 106 | Kanalizacja deszczowa Owińska                              |              |                          | 2.265.013,00  | 2.265.012,88  | 100,00 |
|     |       |                      |       |  |              |                          | w tym         |               |        |
| 600 | 60016 | 6058                 |       |  |              | 1.580.286,41             | 1.580.286,41  | 1.580.286,41  |        |
| 600 | 60016 | 6059                 |       |  | 371.840,74   | 210.865,00               | 582.705,74    | 582.705,62    |        |
| 600 | 60016 | 6050                 |       |  | 102.020,85   |                          | 102.020,85    | 102.020,85    |        |
| 600 | 60016 | 6050                 | i 108 | Budowa nawierzchni dróg w Koziegłowach                     | 986.595,00   |                          | 986.595,00    | 979.681,57    | 99,30  |
| 700 | 70095 | 6050                 | i 112 | Budowa lokali mieszkalnych na terenie Gminy                | 500.000,00   |                          | 500.000,00    | 494.306,65    | 98,86  |
| 900 | 90004 | 6050                 | i 113 | Rewaloryzacja Parku Podworskiego w Owińskach               | 160.000,00   | 12.000,00                | 172.000,00    | 142.624,55    | 82,92  |
| 921 | 92116 | 6050                 | i 114 | Biblioteka w Owińskach                                     | 450.000,00   |                          | 450.000,00    | 430.170,98    | 95,59  |
| 900 | 90011 | 6110                 | i 115 | Kanalizacja Parku Krajobrazowego Puszcza Zielonka i okolic | -            |                          | -             | -             | 100,00 |
| 900 | 90001 | 6650                 | i 115 | Kanalizacja ul. Źródłana, Świerkowa w Czerwonaku           | 81.880,00    |                          | 81.880,00     | 81.880,00     |        |
| 900 | 90001 | 6050                 | i 116 | Kanalizacja ul. Źródłana, Świerkowa w Czerwonaku           | 461.332,41   |                          | 461.332,41    | 460.855,66    | 99,90  |
| 010 | 01010 | 6050                 | i 118 | Wodociąg Owińska   | 260.000,00   |                          | 260.000,00    | 252.204,38    | 97,00  |
| 900 | 90001 | 605                  | i 119 | Kanalizacja Koziegłowy ul. Poznańska                       | 15.000,00    |                          | 15.000,00     | 12.263,80     | 81,76  |
| 600 | 60095 | 6050                 | i 120 | Budowa ścieżki rowerowej Owińska Bolechowo                 | 50.000,00    |                          | 50.000,00     | 21.350,00     | 42,70  |
| 921 | 92109 | 6050                 | i 122 | Termomodernizacja Klubu Kogucik                            | 30.000,00    |                          | 30.000,00     | 29.926,00     | 99,75  |
| 921 | 92120 | 6050                 | i 123 | Renowacja Pałacu w Owińskach                               | 37.608,93    |                          | 37.608,93     | 25.596,00     | 70,72  |
| 600 | 60016 | 6050                 | i 124 | Budowa ul. Kościelnej                                      | 15.000,00    |                          | 15.000,00     | 12.200,00     | 81,33  |
| 900 | 90095 | 6050                 |       | budowa targowiska  | 10.000,00    |                          | 10.000,00     | 9.735,26      | 97,35  |
| 750 | 75023 | 6050                 |       | Urząd Gminy  | 30.000,00    |                          | 30.000,00     | 27.501,57     | 91,67  |
| 921 | 92195 | 6050                 |       | Budowa sceny w Karolinie                                   | 3.400,00     |                          | 3.400,00      | 3.400,00      | 100,00 |
|     |       | 6050<br>6650         |       | Inwestycje Wl budżet                                       | 4.770.008,84 | 2.078.028,96             | 6.848.037,80  | 6.689.131,80  | 97,68  |
|     |       | 4110<br>4120<br>4270 |       | Inwestycje Wl budżet                                       | 77.360,0     | 77.000,00                | 154.360,00    | 153.994,24    | 99,76  |
|     |       | 6050                 |       | Inwestycje WUD   | 1.858.719,29 | 1.791.151,41             | 3.649.870,70  | 3.535.562,51  | 96,87  |
|     |       | 6110                 |       | Inwestycje Wl GFOS   | 580.000,00   |                          | 580.000,00    | 570.780,85    | 98,41  |
|     |       |                      |       | Inwestycje WŚ  | 160.000,00   | 12.000,00                | 172.000,00    | 142.624,55    | 82,92  |
|     |       |                      |       | Inwestycje WO  | 30.000,00    |                          | 30.000,00     | 27.501,57     | 91,67  |
|     |       |                      |       | Inwestycje WU  | 13.400,00    |                          | 13.400,00     | 13.135,26     | 98,02  |
|     |       |                      |       | ogółem inwestycje bez GFOS                                 | 6.909.488,13 | 3.958.180,37             | 10.867.668,50 | 10.561.949,93 | 97,19  |

**ŚRODKI AQUANET-U WYDATKOWANE NA INWESTYCJE  
Z ZAKRESU WOD-KAN NA TERENIE GMINY CZERWONAK W ROKU 2005**

| Lokalizacja inwestycji                           | Koszt        | Zakres rzeczowy   | Uwagi  |
|--|--------------|---|--|
| Promnice   | 2.064.757,88 | 2924 mb.<br>kanalizacji grawitacyjnej i tłocznej<br>oraz przepompownia główna |  |
| Czerwonak (Źródłana, Świerkowa,<br>Kościelna)    | 765.525,50   | 1098 mb.<br>kanalizacji grawit.   |  |
| Czerwonak os. Czerwonak                          | 329.301,30   | 1233 mb.<br>kanalizacji grawitacyjnej   | inwestycja realizowana przez<br>Urząd Gminy Wydział Inwestycji |
| obszar całej Gminy Czerwonak                     | 30.000,00    | Koncepcja zwodociągowania<br>Gminy Czerwonak                                  |  |
| Ogółem środki Aquanet wydatkowane<br>w roku 2005 | 3.189.584,68 | 5255 mb.  |  |

ZAKUPY INWESTYCYJNE

| Dział | Rozdział | Plan 2005  | Wydatki 2005 |
|-------|----------|------------|--------------|
| 750   | 75023    | 301.156,00 | 283.294,00   |
| 700   | 70004    | 152.000,00 | 142.576,00   |
| 750   | 75022    | 6.500,00   | 4.753,00     |
| 851   | 85195    | 6.315,00   | 5.998,00     |
| razem |          | 465.971,00 | 436.621,00   |

Zakupy inwestycyjne zrealizowano zgodnie z planem w budżecie na 2005 rok

Wójt  
(-) inż. Mariusz Poznański

3579

SPRAWOZDANIE Z WYKONANIA BUDŻETU GMINY DOPIEWO ZA 2005 R.

Budżet Gminy Dopiewo został przyjęty uchwałą Rady Gminy Dopiewo Nr XXXIII/273/04 z dnia 29 grudnia 2004 r. w wysokości:

- dochody - 24.276.790 zł,
- wydatki - 28.439.616 zł,
- deficyt - 4.162.826 zł.

W ciągu roku zostały dokonane zmiany budżetu następującymi uchwałami Rady Gminy i zarządzeniami Wójta Gminy Dopiewo:

- 1) uchwałą Nr XXXIV/279/05 z dnia 31 stycznia 2005 r.,
- 2) uchwałą Nr XXXV/290/05 z dnia 21 lutego 2005 r.,
- 3) uchwałą Nr XXXVI/300/05 z dnia 29 marca 2005 r.,
- 4) uchwałą Nr XXXVII/310/05 z dnia 25 kwietnia 2005 r.,
- 5) uchwałą Nr XXXIX/320/05 z dnia 30 maja 2005 r.,
- 6) uchwałą Nr XL/323/05 z dnia 27 czerwca 2005 r.,
- 7) uchwałą Nr XLI/334/05 z dnia 1 sierpnia 2005 r.,
- 8) uchwałą Nr XLII/340/05 z dnia 19 sierpnia 2005 r.,
- 9) uchwałą Nr XLIII/345/05 z dnia 5 września 2005 r.,
- 10) uchwałą Nr XLIV/350/05 z dnia 28 września 2005 r.,
- 11) uchwałą Nr XLV/360/05 z dnia 24 października 2005 r.,
- 12) uchwałą Nr XLVI/365/05 z dnia 28 listopada 2005 r.,
- 13) uchwałą Nr XLVIII/376/05 z dnia 28 grudnia 2005 r.,
- 14) zarządzeniem Wójta gminy Dopiewo Nr 241/05 z dnia 31 marca 2005 r.,
- 15) zarządzeniem Wójta gminy Dopiewo Nr 253/05 z dnia 27 kwietnia 2005 r.,
- 16) zarządzeniem Wójta gminy Dopiewo Nr 254/05 z dnia 10 maja 2005 r.,
- 17) zarządzeniem Wójta gminy Dopiewo Nr 259/05 z dnia 20 maja 2005 r.,
- 18) zarządzeniem Wójta gminy Dopiewo Nr 291/05 z dnia 3 sierpnia 2005 r.,
- 19) zarządzeniem Wójta gminy Dopiewo Nr 336/05 z dnia 5 grudnia 2005 r.,
- 20) zarządzeniem Wójta gminy Dopiewo Nr 340/05 z dnia 15 grudnia 2005 r.

Budżet po zmianach wyniósł:

- dochody - 26.982.672 zł (wzrost o kwotę 2.705.882 zł, tj.: 11,15%),
- wydatki - 31.714.605 zł (wzrost o kwotę 3.274.989 zł, tj.: 11,52%),
- deficyt - 4.731.933 zł (wzrost o kwotę 569.107 zł, tj.: 13,67%).

## DOCHODY GMINY DOPIEWO W 2005 R.

| Dział | Rozdział | §    | Nazwa  | Plan na 2005 r. stan na 1.01.2005 | Plan po zmianach stan na 2005 r | Wykonanie 2005 | % 7/5  |
|-------|----------|------|--|-----------------------------------|---------------------------------|----------------|--------|
| 1     | 2        | 3    | 4  | 5                                 | 6                               | 7              | 8      |
| 010   |          |      | Rolnictwo i łowiectwo  | 307.000                           | 321.662                         | 179.035        | 58,32  |
|       | 01010    |      | Infrastruktura wodociągowa i sanitacyjna wsi   | 300.000                           | 314.662                         | 170.961        | 56,99  |
|       |          | 0970 | Wpływy z różnych dochodów  |                                   | 19.400                          | -              |        |
|       |          | 6298 | Środki na dofinansowanie własnych inwestycji gmin pozyskane z innych źródeł  |                                   | 148.648                         | 148.648        |        |
|       |          | 6339 | Dotacje celowe otrzymane z budżetu państwa na realizację inwestycji i zakupów inwestycyjnych własnych gmin   |                                   | 133.614                         | 10.000         |        |
|       |          | 6610 | Dotacje celowe otrzymane z gminy na inwestycje i zakupy inwestycyjne realizowane na podstawie porozumień (umów) między jednostkami samorządu terytorialnego własnych gmin                                      | 300.000                           | 13.000                          | 12.313         | 4,10   |
|       | 01095    |      | Pozostała działalność  | 7.000                             | 7.000                           | 8.074          | 115,34 |
|       |          | 0750 | Dochody z najmu i dzierżawy składników majątkowych Skarbu Państwa, jednostek samorządu terytorialnego lub innych jednostek zaliczanych do sektora finansów publicznych oraz ich umów o podobnym charakterze    | 7.000                             | 7.000                           | 8.074          | 115,34 |
| 020   |          |      | Leśnictwo  | 1.000                             | 1.000                           | 3.265          | 326,50 |
|       | 02095    |      | Pozostała działalność  | 1.000                             | 1.000                           | 3.265          | 326,50 |
|       |          | 0750 | Dochody z najmu i dzierżawy składników majątkowych Skarbu Państwa, jednostek samorządu terytorialnego lub innych jednostek zaliczanych do sektora finansów publicznych oraz innych umów o podobnym charakterze | 1.000                             | 1.000                           | 3.265          | 326,50 |
| 600   |          |      | Transport i łączność   | 485.000                           | 532.700                         | 550.752        | 113,56 |
|       | 60004    |      | Lokalny transport zbiorowy   | 465.000                           | 532.700                         | 550.350        | 118,35 |
|       |          | 0830 | Wpływy z usług   | 450.000                           | 515.000                         | 532.721        | 118,38 |
|       |          | 0920 | Pozostałe odsetki  |                                   | 1.200                           | 1.129          |        |
|       |          | 2710 | Wpływy z tytułu pomocy finansowej udzielanej między jednostkami samorządu terytorialnego na dofinansowanie własnych zadań bieżących  | 15.000                            | 16.500                          | 16.500         | 110,00 |
|       | 60016    |      | Drogi publiczne gminne   | 20.000                            | -                               | 402            | 2,01   |
|       |          | 0970 | Wpływy z różnych dochodów  |                                   |                                 | 402            |        |
|       |          | 6260 | Dotacje otrzymane z funduszy celowych na finansowanie lub dofinansowanie kosztów realizacji inwestycji i zakupów inwestycyjnych jednostek sektora finansów publicznych   | 20.000                            |                                 |                | 0,00   |
| 700   |          |      | Gospodarka mieszkaniowa  | 569.000                           | 216.200                         | 212.897        | 37,42  |
|       | 70005    |      | Gospodarka gruntami i nieruchomościami   | 513.000                           | 160.200                         | 156.351        | 30,48  |
|       |          | 0470 | Wpływy z opłat za zarząd, użytkowanie i użytkowanie wieczyste nieruchomości  | 18.000                            | 18.700                          | 18.701         | 103,89 |
|       |          | 0750 | Dochody z najmu i dzierżawy składników majątkowych Skarbu Państwa, jednostek samorządu terytorialnego lub innych jednostek zaliczanych do sektora finansów publicznych oraz innych umów o podobnym charakterze | 97.000                            | 97.000                          | 69.375         | 71,52  |
|       |          | 0770 | Wpłaty z tytułu odpłatnego nabycia prawa własności oraz prawa użytkowania wieczystego nieruchomości  | 396.000                           | 41.000                          | 44.864         | 11,33  |
|       |          | 0920 | Pozostałe odsetki  | 2.000                             | 3.500                           | 3.634          | 181,70 |
|       |          | 0970 | Wpływy z różnych dochodów  |                                   |                                 | 19.777         |        |
|       | 70095    |      | Pozostała działalność  | 56.000                            | 56.000                          | 56.546         | 100,98 |
|       |          | 0750 | Dochody z najmu i dzierżawy składników majątkowych Skarbu Państwa, jednostek samorządu terytorialnego lub innych jednostek zaliczanych do sektora finansów publicznych oraz innych umów o podobnym charakterze | 54.000                            | 54.000                          | 56.433         | 104,51 |
|       |          | 0920 | Pozostałe odsetki  | 2.000                             | 2.000                           | 113            | 5,65   |
| 410   |          |      | Działalność usługowa   | 148.000                           | 57.190                          | 39.698         | 26,82  |

|     |       |      |   |            |            |            |         |
|-----|-------|------|---|------------|------------|------------|---------|
|     | 71004 |      | Plany zagospodarowania przestrzennego   | 120.000    | 40.000     | 23.738     | 19,78   |
|     |       | 0960 | Otrzymane spadki, zapisy i darowizny w postaci pieniężnej   | 120.000    | 40.000     | 23.738     | 19,78   |
|     | 71095 |      | Pozostała działalność   | 28.000     | 17.190     | 15.960     | 57,00   |
|     |       | 0970 | Wpływy z różnych dochodów   | 28.000     | 17.190     | 15.960     | 57,00   |
| 750 |       |      | Administracja publiczna   | 72.550     | 84.060     | 89.747     | 123,70  |
|     | 75011 |      | Urzędy wojewódzkie  | 70.550     | 70.550     | 71.197     | 100,92  |
|     |       | 2010 | Dotacje celowe otrzymane z budżetu państwa na realizację zadań bieżących z zakresu administracji rządowej oraz innych zadań zleconych gminie ustawami           | 68.700     | 68.700     | 68.700     | 100,00  |
|     |       | 2360 | Dochody jednostek samorządu terytorialnego związane z realizacją zadań z zakresu administracji rządowej oraz innych zadań zleconych ustawami                    | 1.850      | 1.850      | 2.497      | 134,97  |
|     | 75023 |      | Urzędy gmin   | 2.000      | 5.265      | 10.306     | 515,30  |
|     |       | 0690 | Wpływy z różnych opłat  | 2.000      | 2.000      | 2.170      | 108,50  |
|     |       | 0970 | Wpływy z różnych dochodów   |            | 3.265      | 8.136      |         |
|     | 75095 |      | Pozostała działalność   | -          | 8.245      | 8.244      |         |
|     |       | 2706 | Środki na dofinansowanie własnych zadań bieżących gmin pozyskane z innych źródeł  |            | 8.245      | 8.244      |         |
| 751 |       |      | Urzędy naczelnych organów władzy państwowej kontroli i ochrony prawa oraz sądownictwa   | 1.812      | 50.540     | 50.270     | 2774,28 |
|     | 75101 |      | Urzędy naczelnych organów władzy państwowej, kontroli i ochrony prawa   | 1.812      | 1.812      | 1.812      | 100,00  |
|     |       | 2010 | Dotacje celowe otrzymane z budżetu państwa na realizację zadań bieżących z zakresu administracji rządowej oraz innych zadań zleconych gminie ustawami           | 1.812      | 1.812      | 1.812      | 1 00,00 |
|     | 75107 |      | Wybory Prezydenta Rzeczypospolitej Polskiej   | -          | 31.519     | 31.249     |         |
|     |       | 2010 | Dotacje celowe otrzymane z budżetu państwa na realizację zadań bieżących z zakresu administracji rządowej oraz innych zadań zleconych gminie ustawami           |            | 31.519     | 31.249     |         |
|     | 75108 |      | Wybory do Sejmu i Senatu  | -          | 17.209     | 17.209     |         |
|     |       | 2010 | Dotacje celowe otrzymane z budżetu państwa na realizację zadań bieżących z zakresu administracji rządowej oraz innych zadań zleconych gminie ustawami           |            | 17.209     | 17.209     |         |
| 754 |       |      | Bezpieczeństwo publiczne i ochrona przeciwpożarowa  | 15.400     | 15.400     | 11.098     | 72,06   |
|     | 75412 |      | Ochotnicze straże f rne   | 15.000     | 15.000     | 10.698     | 71,32   |
|     |       | 0970 | Wpływy z różnych aochodów   | 15.000     | 15.000     | 10.698     | 71,32   |
|     | 75414 |      | Obrona cywilna  | 400        | 400        | 400        | 100,00  |
|     |       | 2010 | Dotacje celowe otrzymane z budżetu państwa na realizację zadań bieżących z zakresu administracji rządowej oraz innych zadań zleconych gminie ustawami           | 400        | 400        | 400        | 100,00  |
| 756 |       |      | Dochody od osób prawnych, od osób fizycznych i od innych jednostek nie posiadających osobowości prawnej oraz wydatki związane z ich poborem                     | 13.987.340 | 14.772.065 | 15.507.405 | 110,87  |
|     | 75601 |      | Wpływy z podatku dochodowego od osób fizycznych   | 46.000     | 46.000     | 42.929     | 93,32   |
|     |       | 0350 | Podatek od działalności gospodarczej osób fizycznych, opłacany w formie karty podatkowej  | 45.000     | 45.000     | 41.673     | 92,61   |
|     |       | 0910 | Odsetki od nieterminowych wpłat z tytułu podatków i opłat   | 1.000      | 1.000      | 1.256      | 125,60  |
|     | 75615 |      | Wpływy z podatku rolnego, podatku leśnego, podatku od czynności cywilnoprawnych, podatków i opłat lokalnych od osób prawnych i innych jednostek organizacyjnych | 3.610.837  | 3.767.620  | 3.947.640  | 109,33  |
|     |       | 0310 | Podatek od nieruchomości  | 3.165.000  | 3.165.000  | 3.352.556  | 105,93  |
|     |       | 0320 | Podatek rolny   | 218.000    | 218.000    | 217.099    | 99,59   |
|     |       | 0330 | Podatek leśny   | 18.600     | 18.600     | 20.882     | 112,27  |
|     |       | 0340 | Podatek od środków transportowych   | 30.000     | 30.000     | 34.676     | 115,59  |
|     |       | 0500 | Podatek od czynności cywilnoprawnych  | 10.000     | 67.000     | 48.936     | 489,36  |



|     |       |      |  |           |           |           |        |
|-----|-------|------|--|-----------|-----------|-----------|--------|
|     |       | 0690 | Wpływy z różnych opłat   | 300       | 300       | 389       | 129,67 |
|     |       | 0910 | Odsetki od nieterminowych wpłat z tytułu podatków i opłat  | 20.000    | 5.000     | 9.382     | 46,91  |
|     |       | 2440 | Dotacje otrzymane z funduszy celowych na realizację zadań bieżących jednostek sektora finansów publicznych   | 148.937   | 263.720   | 263.720   | 177,07 |
|     | 75616 |      | Wpływy z podatku rolnego, podatku leśnego, podatku od spadków i darowizn, podatku od czynności cywilnoprawnych oraz podatków i opłat lokalnych od osób fizycznych  | 3.154.100 | 3.256.100 | 3.470.039 | 110,02 |
|     |       | 0310 | Podatek od nieruchomości   | 1.897.000 | 1.897.000 | 1.932.514 | 101,87 |
|     |       | 0320 | Podatek rolny  | 216.000   | 216.000   | 241.312   | 111,72 |
|     |       | 0330 | Podatek leśny  | 1.400     | 1.400     | 1.478     | 105,57 |
|     |       | 0340 | Podatek od środków transportowych  | 300.000   | 300.000   | 353.232   | 117,74 |
|     |       | 0360 | Podatek od spadków i darowizn  | 20.000    | 65.000    | 80.376    | 401,88 |
|     |       | 0370 | Podatek od posiadania psów   | 2.000     | 2.000     | 2.644     | 132,20 |
|     |       | 0430 | Wpływy z opłaty targowej   | 2.000     | 2.000     | 818       | 40,90  |
|     |       | 0500 | Podatek od czynności cywilnoprawnych   | 690.000   | 722.000   | 800.929   | 116,08 |
|     |       | 0690 | Wpływy z różnych opłat   | 5.700     | 5.700     | 9.076     | 159,23 |
|     |       | 0910 | Odsetki od nieterminowych wpłat z tytułu podatków i opłat  | 20.000    | 45.000    | 47.660    | 238,30 |
|     | 75618 |      | Wpływy z innych opłat stanowiących dochody jednostek samorządu terytorialnego na podstawie ustaw   | 394.000   | 848.972   | 864.495   | 219,41 |
|     |       | 0410 | Wpływy z opłaty skarbowej  | 50.000    | 50.000    | 45.286    | 90,57  |
|     |       | 0450 | Wpływy z opłaty administracyjnej za czynności urzędowe   | 10.000    | 10.000    | 11.190    | 111,90 |
|     |       | 0460 | Wpływy z opłaty eksploatacyjnej  | 4.000     | 4.000     | 5.967     | 149,18 |
|     |       | 0480 | Wpływy z opłat za zezwolenia na sprzedaż alkoholu  | 115.000   | 133.702   | 134.153   | 116,65 |
|     |       | 0490 | Wpływy z innych lokalnych opłat pobieranych przez jednostki samorządu terytorialnego na podstawie odrębnych ustaw  | 215.000   | 506.570   | 517.945   | 240,90 |
|     |       | 0690 | Wpływy z różnych opłat   |           | 142.000   | 145.955   |        |
|     |       | 0920 | Odsetki od nieterminowych wpłat z tytułu podatków i opłat  |           | 2.700     | 3.999     |        |
|     | 75621 |      | Udziały gmin w podatkach stanowiących dochód budżetu państwa:  | 6.782.403 | 6.853.403 | 7.182.302 | 105,90 |
|     |       | 0010 | Podatek dochodowy od osób fizycznych   | 6.642.403 | 6.642.403 | 6.934.027 | 104,39 |
|     |       | 0020 | Podatek dochodowy od osób prawnych   | 140.000   | 211.000   | 248.275   | 177,34 |
| 758 |       |      | Różne rozliczenia  | 6.241.008 | 7.095.936 | 7.106.447 | 113,87 |
|     | 75801 |      | Część oświat subwencji ogólnej dla jednostek samorządu terytorialnego  | 5.818.075 | 5.857.238 | 5.857.238 | 100,67 |
|     |       | 2920 | Subwencje ogólne budżetu państwa   | 5.818.075 | 5.857.238 | 5.857.238 | 100,67 |
|     | 75807 |      | Część wyrównawcza subwencji ogólnej dla gmin   | 159.402   | 159.402   | 159.402   | 100,00 |
|     |       | 2920 | Subwencje ogólne z budżetu państwa   | 159.402   | 159.402   | 159.402   | 100,00 |
|     | 75814 |      | Różne rozliczenia i finansowe  | 100.000   | 915.765   | 926.276   | 926,28 |
|     |       | 0920 | Pozostałe odsetki  | 100.000   | 315.000   | 325.511   | 325,51 |
|     |       | 0970 | Wpływy z różnych dochodów  |           | 600.765   | 600.765   |        |
|     | 75831 |      | Część równoważąca subwencji ogólnej dla gmin   | 163.531   | 163.531   | 163.531   | 100,00 |
|     |       | 2920 | Subwencje ogólne z budżetu państwa   | 163.531   | 163.531   | 163.531   | 100,00 |
| 801 |       |      | Oświata i wychowanie;  | 117.580   | 167.683   | 183.438   | 156,01 |
|     | 80101 |      | Szkoły podstawowe  | 97.580    | 89.183    | 98.128    | 100,56 |
|     |       | 0750 | Dochody z najmu i dzierżawy składników majątkowych Skarbu Państwa, jednostek samorządu terytorialnego lub innych jednostek zaliczanych do sektora finansów publicznych oraz innych umów o podobnym charakterze | 50.000    | 50.000    | 58.185    | 116,37 |
|     |       | 0970 | Wpływy z różnych dochodów  |           | 1.200     | 1.960     |        |
|     |       | 2030 | Dotacje celowe otrzymane z budżetu państwa na realizację własnych zadań bieżących gmin   |           | 2.513     | 2.513     |        |
|     |       | 2033 | Dotacje celowe otrzymane z budżetu państwa na realizację własnych zadań bieżących gmin   | 47.580    | 35.470    | 35.470    | 74,55  |
|     | 80104 |      | Przedszkola  | 20.000    | 77.700    | 84.510    | 422,55 |
|     |       | 0690 | Wpływy z różnych opłat   |           | 57700     | 52.613    |        |
|     |       | 0970 | Wpływy z różnych dochodów  | 20.000    | 20.000    | 31.897    | 159,49 |
|     | 80195 |      | Pozostała działalność  | -         | 800       | 800       |        |

|     |       |      |  |           |           |           |        |
|-----|-------|------|--|-----------|-----------|-----------|--------|
|     |       | 2030 | Dotacje celowe otrzymane z budżetu państwa na realizację własnych zadań bieżących gmin   |           | 800       | 800       |        |
| 851 |       |      | Ochrona zdrowia  | 120.000   | 120.000   | 122.795   | 102,33 |
|     | 85195 |      | Pozostała działalność  | 120.000   | 120.000   | 122.795   | 102,33 |
|     |       | 0750 | Dochody z najmu i dzierżawy składników majątkowych Skarbu Państwa, jednostek samorządu terytorialnego lub innych jednostek zaliczanych do sektora finansów publicznych oraz innych umów o podobnym charakterze | 120.000   | 120.000   | 122.795   | 102,33 |
| 852 |       |      | Pomoc społeczna  | 1.435.100 | 2.072.029 | 1.823.883 | 127,09 |
|     | 85212 |      | Świadczenia rodzinne oraz składki na ubezpieczenia emerytalne i rentowe z ubezpieczenia społecznego  | 1.169.000 | 1.776.000 | 1.561.58  | 133,54 |
|     |       | 2010 | Dotacje celowe otrzymane z budżetu państwa na realizację zadań bieżących z zakresu administracji rządowej oraz innych zadań zleconych gminie ustawami  | 1.169.000 | 1.776.000 | 1.561.058 | 133,54 |
|     | 85213 |      | Składki na ubezpieczenie zdrowotne opłacane za osoby pobierające niektóre świadczenia z pomocy społecznej oraz niektóre świadczenia rodzinne <sup>Λ</sup> ,  | 16.000    | 10.400    | 10.400    | 65,00  |
|     |       | 2010 | Dotacje celowe otrzymane z budżetu państwa na realizację zadań bieżących z zakresu administracji rządowej oraz innych zadań zleconych gminie ustawami  | 16.000    | 10.400    | 10.400    | 65,00  |
|     | 85214 |      | Zasiłki i pomoc w naturze oraz składki na ubezpieczenia społeczne  | 153.900   | 128.669   | 96.065    | 62,42  |
|     |       | 2010 | Dotacje celowe otrzymane z budżetu państwa na realizację zadań bieżących z zakresu administracji rządowej oraz innych zadań zleconych gminie ustawami  | 82.400    | 57.169    | 57.169    | 69,38  |
|     |       | 2030 | Dotacje celowe otrzymane z budżetu państwa na realizację własnych zadań bieżących gmin   | 71.500    | 71.500    | 38.896    | 54,40  |
|     | 85219 |      | Ośrodki pomocy społecznej  | 95.200    | 95.200    | 95.600    | 100,42 |
|     |       | 0970 | Wpływy z różnych dochodów  |           |           | 400       |        |
|     |       | 2030 | Dotacje celowe otrzymane z budżetu państwa na realizację własnych zadań bieżących gmin   | 95.200    | 95.200    | 95.200    | 100,00 |
|     | 85228 |      | Usługi opiekuńcze specjalistyczne usługi opiekuńcze  | 1.000     | 1.000     | -         | 0,00   |
|     |       | 0690 | Wpływy z różnych opłat   | 1.000     | 1.000     |           | 0,00   |
|     | 85295 |      | Pozostała działalność  | -         | 60.760    | 60.760    |        |
|     |       | 2030 | Dotacje celowe otrzymane z budżetu państwa na realizację własnych zadań bieżących gmin   |           | 60.760    | 60.760    |        |
| 854 |       |      | Edukacyjna Opieka Wychowawcza  | -         | 32.257    | 32.734    |        |
|     | 85401 |      | Świetlice szkolne  | -         | 2.100     | 2.577     |        |
|     |       | 0690 | Wpływy z różnych opłat   |           | 2.100     | 2.577     |        |
|     | 85415 |      | Pomoc materialna dla uczniów   | -         | 30.157    | 30.157    |        |
|     |       | 2030 | Dotacje celowe otrzymane z budżetu państwa na realizację własnych zadań bieżących gmin   |           | 30.157    | 30.157    |        |
| 900 |       |      | Gospodarka komunalna i ochrona środowiska  | 776.000   | 1.425.950 | 1.464.933 | 188,78 |
|     | 90001 |      | Gospodarka ściekowa i ochrona wód  | -         | 354.000   | 354.000   |        |
|     |       | 0690 | Wpływy z różnych opłat   |           | 354.000   | 354.000   |        |
|     | 90002 |      | Gospodarka odpadami  | 320.000   | 424.200   | 424.200   | 132,56 |
|     |       | 0690 | Wpływy z różnych opłat   |           | 4.200     | 4.200     |        |
|     |       | 6610 | Dotacje celowe otrzymane z gminy lub z miasta stołecznego Warszawy na inwestycje i zakupy inwestycyjne realizowane na podstawie porozumień (umów) między jednostkami samorządu terytorialnego                  | 320.000   | 420.000   | 420.000   | 131,25 |
|     | 90015 |      | Oświetlenie ulic, placów i dróg  | -         | 1.150     | 2.006     |        |
|     |       | 0580 | Grzywny i inne kary pieniężne od osób prawnych i innych jednostek organizacyjnych  |           |           | 856       |        |
|     |       | 0970 | Wpływy z różnych dochodów  |           | 1.150     | 1.150     |        |
|     | 90020 |      | Wpływy i wydatki związane z gromadzeniem środków z opłat produktowych  | 6.000     | 10.000    | 13.631    | 227,18 |
|     |       | 0400 | Wpływy z opłaty produktowej  | 6.000     | 10.000    | 13.631    | 227,18 |
|     | 90095 |      | Pozostała działalność  | 450.000   | 636.600   | 671.096   | 149,13 |

|       |       |      |   |            |            |            |        |
|-------|-------|------|---|------------|------------|------------|--------|
|       |       | 0690 | Wpływy z różnych opłat  |            | 400        | 400        |        |
|       |       | 0970 | Wpływy z różnych dochodów   | 200.000    | 55.600     | 64.196     | 32,10  |
|       |       | 6290 | Środki na dofinansowanie własnych inwestycji gmin pozyskane z innych źródeł   | 250.000    | 580.600    | 606.500    | 242,60 |
| 921   |       |      | Kultura i ochrona dziedzictwa narodowego  | -          | 7.970      | 7.970      |        |
|       | 92116 |      | Biblioteki  | -          | 7.970      | 7.970      |        |
|       |       | 202  | Dotacje celowe otrzymane z budżetu państwa na zadania bieżące realizowane przez gminę ma podstawie porozumień z organami organizacji rządowej |            | 7.970      | 7.970      |        |
| 926   |       |      | Kultura fizyczna i sport  | -          | 10.000     | 10.000     |        |
|       | 92605 |      | Zadania w zakresie kultury fizycznej i sportu   | -          | 10.000     | 10.000     |        |
|       |       | 2710 | Wpływy z tytułu pomocy finansowej udzielanej między jednostkami samorządu terytorialnego na dofinansowanie własnych zadań bieżących           |            | 10.000     | 10.000     |        |
| Razem |       |      |   | 24.276.790 | 26.982.672 | 27.396.367 | 112,85 |

## WYDATKI GMINY DOPIEWO W 2005 R.

| Dział | Rozdział | §    | Nazwa   | Plan na 2005 r. stan na 1.01.2005 | Plan po zmianach na 2005 r. stan na 31.12.2005 | Wykonanie 2005 | % 7/5  |
|-------|----------|------|---|-----------------------------------|--|----------------|--------|
| 1     | 2        | 3    | 4   | 5                                 | 6  | 7              | 8      |
| 010   |          |      | Rolnictwo i łowiectwo   | 7.103.680                         | 6.434.378                                      | 6.317.661      | 88,94  |
|       | 01008    |      | Melioracje wodne  | 30.000                            | 30.000   | 29.998         | 99,99  |
|       |          | 4300 | Zakup usług pozostałych   | 30.000                            | 30.000   | 29.998         | 99,99  |
|       | 01010    |      | Infrastruktura wodociągowa i sanitacyjna wsi  | 7.061.500                         | 6.391.698                                      | 6.275.546      | 88,87  |
|       |          | 4270 | Zakup usług remontowych   | 21.500                            | 21.000   | 6.492          | 30,20  |
|       |          | 6050 | Wydatki inwestycyjne jednostek budżetowych  | 3.830.000                         | 4.564.988                                      | 4.463.344      | 116,54 |
|       |          | 6058 | Wydatki inwestycyjne jednostek budżetowych  | 2.407.500                         | 1.347.427                                      | 1.347.427      | 55,97  |
|       |          | 6059 | Wydatki inwestycyjne jednostek budżetowych  | 802.500                           | 458.283  | 458.283        | 57,11  |
|       | 01022    |      | Zwalczanie chorób zakaźnych zwierząt oraz badania monitoringowe pozostałości chemicznych i biologicznych w tkankach zwierząt i produktach pochodzenia zwierzęcego | 3.500                             | 3.500  | 2.955          | 84,43  |
|       |          | 4300 | Zakup usług pozostałych   | 3.500                             | 3.500  | 2.955          | 84,43  |
|       | 01030    |      | Izby rolnicze   | 8.680                             | 9.180  | 9.162          | 105,55 |
|       |          | 2850 | Wpłaty gmin na rzecz izb rolniczych w wysokości 2% uzyskanych wpływów z podatku rolnego   | 8.680                             | 9.180  | 9.162          | 105,55 |
| 400   |          |      | Wytwarzanie i zaopatrywanie w energię elektryczną, gaz i wodę   | -                                 | 107.038  | 88.326         |        |
|       | 40002    |      | Dostarczanie wody   | -                                 | 107.038  | 88.326         |        |
|       |          | 4300 | Zakup usług pozostałych   |                                   | 107.038  | 88.326         |        |
| 600   |          |      | Transport i łączność  | 3.087.300                         | 2.778.459                                      | 2.630.323      | 85,20  |
|       | 60004    |      | Lokalny transport zbiorowy  | 896.500                           | 896.500  | 895.326        | 99,87  |
|       |          | 4210 | Zakup materiałów i wyposażenia  | 1.500                             | 1.500  | 1.480          | 98,67  |
|       |          | 4300 | Zakup usług pozostałych   | 895.000                           | - 895.000                                      | 893.846        | 99,87  |
|       | 60016    |      | Drogi publiczne gminne  | 2.190.800                         | 1.881.959                                      | 1.734.997      | 79,19  |
|       |          | 4170 | Wynagrodzenia bezosobowe  | 5.000                             | 5.000  | 2.800          | 56,00  |
|       |          | 4210 | Zakup materiałów i wyposażenia  | 50.000                            | 68.444   | 62.055         | 124,11 |
|       |          | 4270 | Zakup usług remontowych   | 200.000                           | 208.650  | 194.041        | 97,02  |
|       |          | 4300 | Zakup usług pozostałych   | 215.000                           | 234.135  | 232.449        | 108,12 |
|       |          | 4430 | Różne opłaty i składki  | 800                               | 800  | 772            | 96,50  |
|       |          | 6050 | Wydatki inwestycyjne jednostek budżetowych  | 1.720.000                         | 1.364.930                                      | 1.242.880      | 72,26  |
| 700   |          |      | Gospodarka mieszkaniowa   | 716.000                           | 459.000  | 417.202        | 58,27  |
|       | 70005    |      | Gospodarka gruntami i nieruchomościami  | 660.000                           | 385.000  | 354.335        | 53,69  |
|       |          | 4210 | Zakup materiałów i wyposażenia  | 30.000                            | 30.000   | 29.608         | 98,69  |
|       |          | 4300 | Zakup usług pozostałych   | 220.000                           | 120.000  | 92.779         | 42,17  |
|       |          | 4530 | Podatek od towarów i usług (VAT)  | 60.000                            |  |                | 0,00   |
|       |          | 6060 | Wydatki na zakupy inwestycyjne jednostek budżetowych  | 350.000                           | 235.000  | 231.948        | 66,27  |
|       | 70095    |      | Pozostała działalność   | 56.000                            | 74.000   | 62.867         | 112,26 |
|       |          | 4270 | Zakup usług remontowych   | 50.000                            | 65.000   | 56.765         | 113,53 |

|     |       |      |  |           |           |           |         |
|-----|-------|------|--|-----------|-----------|-----------|---------|
|     |       | 4300 | Zakup usług pozostałych  | 6.000     | 9.000     | 6.102     | 10 1,70 |
| 710 |       |      | Działalność usługowa   | 319.700   | 362.700   | 364.379   | 82,70   |
|     | 71004 |      | Plany zagospodarowania przestrzennego  | 150.000   | 170.000   | 93.746    | 62,50   |
|     |       | 4170 | Wynagrodzenia bezosobowe   | 17.500    | 17.500    | 4.850     | 27,71   |
|     |       | 4300 | Zakup usług pozostałych  | 132.500   | 152.500   | 88.896    | 67,09   |
|     | 71014 |      | Opracowania geodezyjne i kartograficzne  | 50.000    | 50.000    | 35.976    | 71,95   |
|     |       | 4300 | Zakup usług pozostałych  | 50.000    | 50.000    | 35.976    | 71,95   |
|     | 71035 |      | Cmentarze  | 1.000     | 34.000    | 33.854    | 3385,40 |
|     |       | 4300 | Zakup usług pozostałych  | 1.000     | 1.000     | 1.000     | 100,00  |
|     |       | 6050 | Wydatki inwestycyjne jednostek budżetowych   |           | 33.000    | 32.854    |         |
|     | 71095 |      | Pozostała działalność  | 118.700   | 108.700   | 100.803   | 84,92   |
|     |       | 4170 | Wynagrodzenia bezosobowe   | 38.500    | 28.500    | 21.258    | 55,22   |
|     |       | 4210 | Zakup materiałów i wyposażenia   |           | 247       | 126       |         |
|     |       | 4220 | Zakup środków żywności   | 300       | 53        | 52        | 17,33   |
|     |       | 4300 | Zakup usług pozostałych  | 79.900    | 79.900    | 79.367    | 99,33   |
| 750 |       |      | Administracja publiczna  | 2.512.308 | 2.774.244 | 2.584.807 | 102,89  |
|     | 75011 |      | Urzędy wojewódzkie   | 68.700    | 68.700    | 68.700    | 100,00  |
|     |       | 4010 | Wynagrodzenia osobowe pracowników  | 57.350    | 57.350    | 57.350    | 100,00  |
|     |       | 4110 | Składki na ubezpieczenia społeczne   | 9.900     | 9.900     | 9.900     | 100,00  |
|     |       | 4120 | Składki na Fundusz Pracy   | 1.450     | 1.450     | 1.450     | 100,00  |
|     | 75022 |      | Rady gmin  | 93.000    | 87.000    | 80.859    | 86,95   |
|     |       | 3030 | Różne wydatki na rzecz osób fizycznych   | 75.000    | 62.000    | 58.784    | 78,38   |
|     |       | 4210 | Zakup materiałów i wyposażenia   | 2.500     | 16.000    | 14.308    | 572,32  |
|     |       | 4220 | Zakup środków żywności   | 3.500     | 1.595     | 1.594     | 45,54   |
|     |       | 4270 | Zakup usług remontowych  |           | 3.500     | 2.899     |         |
|     |       | 4300 | Zakup usług pozostałych  | 4.000     | 3.405     | 3.274     | 81,85   |
|     |       | 4410 | Podróże służbowe krajowe   | 1.000     | 500       |           | 0,00    |
|     |       | 4420 | Podróże służbowe zagraniczne   | 7.000     |           |           | 0,00    |
|     | 75023 |      | Urzędy gmin  | 2.250.608 | 2.523.369 | 2.364.052 | 105,04  |
|     |       | 3020 | Wydatki osobowe niezaliczone do wynagrodzeń  | 3.500     | 1.500     | 352       | 10,06   |
|     |       | 4010 | Wynagrodzenia osobowe pracowników  | 1.205.000 | 1.205.000 | 1.084.309 | 89,98   |
|     |       | 4040 | Dodatkowe wynagrodzenia roczne   | 80.000    | 72.500    | 72.452    | 90,57   |
|     |       | 4110 | Składki na ubezpieczenia społeczne   | 223.000   | 202.000   | 187.819   | 84,22   |
|     |       | 4120 | Składki na Fundusz Pracy   | 32.500    | 29.500    | 27.746    | 85,37   |
|     |       | 4140 | Wpłaty na Państwowy Fundusz Rehabilitacji Osób Niepełnosprawnych                       | 6.300     | 10.300    | 10.284    | 163,24  |
|     |       | 4170 | Wynagrodzenia bezosobowe   | 75.000    | 30.000    | 27.381    | 36,51   |
|     |       | 4210 | Zakup materiałów i wyposażenia   | 115.000   | 169.170   | 167.141   | 145,34  |
|     |       | 4220 | Zakup środków żywności   | 2.000     | 476       | 476       | 23,80   |
|     |       | 4260 | Zakup energii  | 32.000    | 30.000    | 25.674    | 80,23   |
|     |       | 4270 | Zakup usług remontowych  | 155.000   | 329.000   | 328.175   | 21 1,73 |
|     |       | 4280 | Zakup usług zdrowotnych  | 3.000     | 3.750     | 447       | 14,90   |
|     |       | 4300 | Zakup usług pozostałych  | 237.000   | 347.524   | 343.064   | 144,75  |
|     |       | 4350 | Opłaty za usługi internetowe   | 2.000     | 3.500     | 2.338     | 116,90  |
|     |       | 4410 | Podróże służbowe krajowe   | 35.000    | 37.000    | 36.236    | 103,53  |
|     |       | 4420 | Podróże służbowe zagraniczne   | 1.500     | 1.000     | 986       | 65,73   |
|     |       | 4430 | Różne opłaty i składki   | 21.000    | 19.000    | 17.663    | 84,11   |
|     |       | 4440 | Odpisy na zakładowy fundusz świadczeń socjalnych                                       | 21.808    | 24.149    | 24.149    | 110,73  |
|     |       | 6060 | Wydatki na zakupy inwestycyjne jednostek budżetowych                                   |           | 8.000     | 7.360     |         |
|     | 75095 |      | Pozostała działalność  | 100.000   | 95.175    | 71.196    | 71,20   |
|     |       | 4170 | Wynagrodzenia bezosobowe   | 5.000     | 5.000     | 1.867     | 37,34   |
|     |       | 4210 | Zakup materiałów i wyposażenia   | 64.000    | 37.175    | 26.197    | 40,93   |
|     |       | 4220 | Zakup środków żywności   | 8.000     |           |           | 0,00    |
|     |       | 4300 | Zakup usług pozostałych  | 12.000    | 48.000    | 38.829    | 323,58  |
|     |       | 4350 | Opłaty za usługi internetowe   | 3.000     | 4.000     | 3.684     | 122,80  |
|     |       | 4420 | Podróże służbowe zagraniczne   | 7.000     |           |           | 0,00    |
|     |       | 4430 | Różne opłaty i składki   | 1.000     | 1.000     | 619       | 61,90   |
| 751 |       |      | Urzędy naczelnich organów władzy państwowej, kontroli i ochrony prawa oraz sądownictwa | 1.812     | 50.540    | 50.270    | 2774,28 |
|     | 75101 |      | Urzędy naczelnich organów władzy państwowej, kontroli i ochrony prawa                  | 1.812     | 1.812     | 1.812     | 100,00  |
|     |       | 4300 | Zakup usług pozostałych  | 1.812     | 1.812     | 1.812     | 100,00  |
|     | 75107 |      | Wybory Prezydenta Rzeczypospolitej Polskiej  | -         | 31.519    | 31.249    |         |
|     |       | 3030 | Różne wydatki na rzecz osób fizycznych   |           | 18.810    | 18.540    |         |

|       |      |   |           |            |            |        |
|-------|------|---|-----------|------------|------------|--------|
|       | 4170 | Wynagrodzenia bezosobowe  |           | 7.314      | 7.314      |        |
|       | 4210 | Zakup materiałów i wyposażenia  |           | 5.395      | 5.395      |        |
| 75108 |      | Wybory do Sejmu i Senatu  | -         | 17.209     | 17.209     |        |
|       | 3030 | Różne wydatki na rzecz osób fizycznych  |           | 9.000      | 9.000      |        |
|       | 4170 | Wynagrodzenia bezosobowe  |           | 5.770      | 5.770      |        |
|       | 4210 | Zakup materiałów i wyposażenia  |           | 2.086      | 2.086      |        |
|       | 4300 | Zakup usług pozostałych   |           | 353        | 353        |        |
| 754   |      | Bezpieczeństwo publiczne i ochrona przeciwpożarowa  | 160.400   | 278.574    | 199.020    | 124,08 |
| 75403 |      | Jednostki terenowe Policji  | 5.000     | -          | -          | 0,00   |
|       | 2950 | Wpłaty jednostek na rzecz środków specjalnych   | 5.000     |            |            | 0,00   |
| 75412 |      | Ochotnicze straże pożarne   | 155.000   | 278.174    | 198.620    | 128,14 |
|       | 3030 | Różne wydatki na rzecz osób fizycznych  | 14.000    | 24.000     | 23.707     | 169,34 |
|       | 4010 | Wynagrodzenia osobowe pracowników   | 30.100    | 26.900     | 26.330     | 87,48  |
|       | 4040 | Dodatkowe wynagrodzenia roczne  | 1.900     | 1.760      | 1.756      | 92,42  |
|       | 4110 | Składki na ubezpieczenia społeczne  | 4.500     | 4.100      | 3.949      | 87,76  |
|       | 4120 | Składki na Fundusz Pracy  | 785       | 585        | 562        | 71,59  |
|       | 4170 | Wynagrodzenia bezosobowe  | 3.000     |            |            | 0,00   |
|       | 4210 | Zakup materiałów i wyposażenia  | 36.519    | 42.621     | 40.943     | 112,11 |
|       | 4260 | Zakup energii   | 40.000    | 40.000     | 36.774     | 91,94  |
|       | 4270 | Zakup usług remontowych   | 5.000     | 91.811     | 19.364     | 387,28 |
|       | 4300 | Zakup usług pozostałych   | 10.000    | 20.019     | 20.454     | 204,54 |
|       | 4430 | Różne opłaty i składki  | 8.500     | 8.500      | 7.814      | 91,93  |
|       | 4440 | Odpisy na zakładowy fundusz świadczeń socjalnych  | 696       | 733        | 733        | 105,32 |
|       | 6050 | Wydatki inwestycyjne jednostek budżetowych  |           | 8.971      | 8.673      |        |
|       | 6060 | Wydatki na zakupy inwestycyjne jednostek budżetowych  |           | 8.174      | 7.561      |        |
| 75414 |      | Obrona cywilna  | 400       | 400        | 400        | 100,00 |
|       | 4300 | Zakup usług pozostałych   | 400       | 400        | 400        | 100,00 |
| 756   |      | Dochody od osób prawnych, od osób fizycznych i od innych jednostek nieposiadających osobowości prawnej wydatki związane z ich poborem | 92.500    | 92.500     | 84.290     | 91,12  |
| 75647 |      | Pobór podatków, opłat i niepodatkowych należności budżetowych   | 92.500    | 92.500     | 84.290     | 91,12  |
|       | 4100 | Wynagrodzenia agencyjno-prowizyjne  | 80.000    | 80.000     | 73.397     | 91,75  |
|       | 4210 | Zakup materiałów i wyposażenia  | 500       | 500        |            | 0,00   |
|       | 4300 | Zakup usług pozostałych   | 12.000    | 12.000     | 10.893     | 90,78  |
| 757   |      | Obsługa długu publicznego   | 150.000   | 65.000     | 61.234     | 40,82  |
| 75702 |      | Obsługa papierów wartościowych, kredytów i pożyczek jednostek samorządu terytorialnego  | 150.000   | 65.000     | 61.234     | 40,82  |
|       | 8070 | Odsetki i dyskonto od krajowych skarbowych papierów wartościowych oraz od krajowych pożyczek i kredytów                               | 150.000   | 65.000     | 61.234     | 40,82  |
| 758   |      | Różne rozliczenia   | 30.000    | -          | -          | 0,00   |
| 75818 |      | Rezerwy ogólne i celowe   | 30.000    | -          | -          | 0,00   |
|       | 4810 | Rezerwy   | 30.000    | -          | -          | 0,00   |
|       |      | Oświata i wychowanie  | 8.089.205 | 10.992.938 | 10.941.908 | 135,27 |
| 80101 |      | Szkoły podstawowe   | 456.410   | 4.453.657  | 4.436.945  | 99,56  |
|       | 2540 | Dotacja podmiotowa z budżetu dla niepublicznej jednostki systemu oświaty  | 299.832   | 305.096    | 304.840    | 101,67 |
|       | 3020 | Wydatki osobowe niezaliczone do wynagrodzeń   | 180.000   | 198.000    | 195.683    | 108,71 |
|       | 3260 | Inne formy pomocy dla uczniów   |           | 2.249      | 2.248      |        |
|       | 4010 | Wynagrodzenia osobowe pracowników   | 2.300.000 | 2.268.000  | 2.265.600  | 98,50  |
|       | 4040 | Dodatkowe wynagrodzenia roczne  | 185.000   | 178.539    | 178.535    | 96,51  |
|       | 4110 | Składki na ubezpieczenia społeczne  | 472.000   | 447.340    | 444.484    | 94,17  |
|       | 4120 | Składki na Fundusz Pracy  | 65.000    | 62.040     | 61.610     | 94,78  |
|       | 4170 | Wynagrodzenia bezosobowe  |           | 13.000     | 12.791     |        |
|       | 4210 | Zakup materiałów i wyposażenia  | 150.000   | 174.000    | 171.721    | 114,48 |
|       | 4220 | Zakup środków żywności  | 3.500     | 1.252      | 1.250      | 35,71  |
|       | 4240 | Zakup pomocy naukowych, dydaktycznych i książek   | 8.000     | 12.200     | 11.704     | 146,30 |
|       | 4260 | Zakup energii   | 227.100   | 216.300    | 216.149    | 95,18  |
|       | 4270 | Zakup usług remontowych   | 141.000   | 150.640    | 148.337    | 105,20 |
|       | 4273 | Zakup usług remontowych   | 47.580    | 35.470     | 35.470     | 74,55  |
|       | 4274 | Zakup usług remontowych   | 65.698    | 48.985     | 48.984     | 74,56  |
|       | 4280 | Zakup usług zdrowotnych   | 6.200     | 3.000      | 2.951      | 47,60  |
|       | 4300 | Zakup usług pozostałych   | 127.000   | 137.000    | 135.202    | 106,46 |

|       |  |      |   |           |           |           |        |
|-------|--|------|---|-----------|-----------|-----------|--------|
|       |  | 4350 | Opłaty za usługi internetowe  | 10.000    | 4.100     | 4.033     | 40,33  |
|       |  | 4410 | Podróże służbowe krajowe  | 8.200     | 11.000    | 10.841    | 132,21 |
|       |  | 4430 | Różne opłaty i składki  | 5.000     | 3.050     | 3.034     | 60,68  |
|       |  | 4440 | Odpisy na zakładowy fundusz świadczeń socjalnych  | 155.300   | 155.300   | 155.300   | 100,00 |
|       |  | 6050 | Wydatki inwestycyjne jednostek budżetowych  |           | 27.096    | 26.178    |        |
| 80103 |  |      | Oddziały przedszkolne   | -         | 321.121   | 318.741   |        |
|       |  | 3020 | Wydatki osobowe niezaliczone do wynagrodzeń   |           | 20.100    | 19.808    |        |
|       |  | 4010 | Wynagrodzenia osobowe pracowników   |           | 224.000   | 222.267   |        |
|       |  | 4040 | Dodatkowe wynagrodzenia roczne  |           | 7.772     | 7.768     |        |
|       |  | 4110 | Składki na ubezpieczenia społeczne  |           | 43.600    | 43.443    |        |
|       |  | 4120 | Składki na Fundusz Pracy  |           | 6.100     | 6.032     |        |
|       |  | 4210 | Zakup materiałów i wyposażenia  |           | 2.581     | 2.542     |        |
|       |  | 4240 | Zakup pomocy naukowych, dydaktycznych i książek   |           | 500       | 413       |        |
|       |  | 4260 | Zakup energii   |           | -         | -         |        |
|       |  | 4270 | Zakup usług remontowych   |           | -         | -         |        |
|       |  | 4280 | Zakup usług zdrowotnych   |           | 30        | 30        |        |
|       |  | 4300 | Zakup usług pozostałych   |           | -         | -         |        |
|       |  | 4410 | Podróże służbowe krajowe  |           | -         | -         |        |
|       |  | 4440 | Odpisy na zakładowy fundusz świadczeń socjalnych  |           | 16.438    | 16.438    |        |
| 80104 |  |      | Przedszkola   | 752.600   | 506.682   | 494.381   | 65,69  |
|       |  | 2310 | Dotacje celowe przekazane gminie lub miastu stołecznemu Warszawie na zadania bieżące realizowane na podstawie porozumień (umów) między jednostkami samorządu terytorialnego | 132.000   | 132.000   | 126.377   | 95,74  |
|       |  | 3020 | Wydatki osobowe niezaliczone do wynagrodzeń   | 35.000    | 12.900    | 12.110    | 34,60  |
|       |  | 4010 | Wynagrodzenia osobowe pracowników   | 380.000   | 174.000   | 171.867   | 45,23  |
|       |  | 4040 | Dodatkowe wynagrodzenia roczne  | 23.000    | 13.235    | 13.232    | 57,53  |
|       |  | 4110 | Składki na ubezpieczenia społeczne  | 78.000    | 34.100    | 34.060    | 43,67  |
|       |  | 4120 | Składki na Fundusz Pracy  | 10.700    | 5.000     | 4.738     | 44,28  |
|       |  | 4210 | Zakup materiałów i wyposażenia  | 25.300    | 16.870    | 16.259    | 64,26  |
|       |  | 4220 | Zakup środków żywności  |           | 20.536    | 20.535    |        |
|       |  | 4240 | Zakup pomocy naukowych, dydaktycznych i książek   | 1.300     | 650       | 616       | 47,38  |
|       |  | 4260 | Zakup energii   | 15.500    | 12.900    | 12.887    | 83,14  |
|       |  | 4270 | Zakup usług remontowych   | 6.000     | 18.400    | 17.966    | 299,43 |
|       |  | 4280 | Zakup usług zdrowotnych   | 600       | 100       | 60        | 10,00  |
|       |  | 4300 | Zakup usług pozostałych   | 8.500     | 43.300    | 41.121    | 483,78 |
|       |  | 4410 | Podróże służbowe krajowe  | 400       | 30        | 22        | 5,50   |
|       |  | 4430 | Różne opłaty i składki  | 1.000     | -         | -         | 0,00   |
|       |  | 4440 | Odpisy na zakładowy fundusz świadczeń socjalnych  | 35.300    | 18.862    | 18.862    | 53,43  |
|       |  | 6050 | Wydatki inwestycyjne jednostek budżetowych  |           | 3.799     | 3.669     |        |
| 80110 |  |      | Gimnazja  | 2.160.000 | 5.074.120 | 5.068.628 | 234,66 |
|       |  | 3020 | Wydatki osobowe niezaliczone do wynagrodzeń   | 82.000    | 90.600    | 89.833    | 109,55 |
|       |  | 4010 | Wynagrodzenia osobowe pracowników   | 1.070.000 | 1.120.000 | 1.119.618 | 104,64 |
|       |  | 4040 | Dodatkowe wynagrodzenia roczne  | 87.000    | 83.268    | 83.267    | 95,71  |
|       |  | 4110 | Składki na ubezpieczenia społeczne  | 223.000   | 223.000   | 222.283   | 99,68  |
|       |  | 4120 | Składki na Fundusz Pracy  | 31.000    | 31.100    | 30.710    | 99,06  |
|       |  | 4170 | Wynagrodzenia bezosobowe  |           | 3.463     | 3.388     |        |
|       |  | 4210 | Zakup materiałów i wyposażenia  | 50.000    | 65.824    | 64.890    | 129,78 |
|       |  | 4220 | Zakup środków żywności  | 2.000     | 515       | 514       | 25,70  |
|       |  | 4240 | Zakup pomocy naukowych, dydaktycznych i książek   | 10.000    | 6.700     | 6.586     | 65,86  |
|       |  | 4260 | Zakup energii   |           |           |           |        |
|       |  | 4270 | Zakup usług remontowych   | 6.000     | 14.000    | 12.900    | 215,00 |
|       |  | 4280 | Zakup usług zdrowotnych   | 2.600     | 1.700     | 1.600     | 61,54  |
|       |  | 4300 | Zakup usług pozostałych   | 104.200   | 96.000    | 95.671    | 91,81  |
|       |  | 4350 | Opłaty za usługi internetowe  | 6.000     | 2.200     | 2.191     | 36,52  |
|       |  | 4410 | Podróże służbowe krajowe  | 2.000     | 1.600     | 1.304     | 65,20  |
|       |  | 4420 | Podróże służbowe zagraniczne  |           | 1.500     | 1.385     |        |
|       |  | 4430 | Różne opłaty i składki  | 5.000     | 3.450     | 3.288     | 65,76  |
|       |  | 4440 | Odpisy na zakładowy fundusz świadczeń socjalnych  | 79.200    | 79.200    | 79.200    | 100,00 |
|       |  | 6050 | Wydatki inwestycyjne jednostek budżetowych  | 400.000   | 3.250.000 | 3.250.000 | 812,50 |
| 80113 |  |      | Dowożenie uczniów do szkół  | 426.600   | 339.900   | 328.703   | 77,05  |
|       |  | 4110 | Składki na ubezpieczenia społeczne  | 6.500     | 4.600     | 4.515     | 69,46  |
|       |  | 4120 | Składki na Fundusz Pracy  | 1.900     | 900       | 623       | 32,79  |
|       |  | 4170 | Wynagrodzenia bezosobowe  | 34.000    | 26.000    | 25.092    | 73,80  |
|       |  | 4300 | Zakup usług pozostałych   | 384.000   | 308.400   | 298.473   | 77,73  |

|     |       |      |  |           |           |           |        |
|-----|-------|------|--|-----------|-----------|-----------|--------|
|     |       | 4430 | Różne opłaty i składki   | 200       |           |           | 0,00   |
|     | 80114 |      | Zespoły obsługi ekonomiczno - administracyjnej szkół   | 230.900   | 240.363   | 238.497   | 103,29 |
|     |       | 3020 | Wydatki osobowe niezaliczone do wynagrodzeń  | 400       | 120       | 117       | 29,25  |
|     |       | 4010 | Wynagrodzenia osobowe pracowników  | 158.000   | 161.250   | 161.231   | 102,04 |
|     |       | 4040 | Dodatkowe wynagrodzenia roczne   | 12.200    | 12.000    | 11.956    | 98,00  |
|     |       | 4110 | Składki na ubezpieczenia społeczne   | 30.700    | 31.800    | 31.373    | 102,19 |
|     |       | 4120 | Składki na Fundusz Pracy   | 4.200     | 4.250     | 4.239     | 100,93 |
|     |       | 4170 | Wynagrodzenia bezosobowe   |           | 1.500     | 1.500     |        |
|     |       | 4210 | Zakup materiałów i wyposażenia   | 10.000    | 15.500    | 15.426    | 154,26 |
|     |       | 4220 | Zakup środków żywności   | 1.000     | 33        | 33        | 3,30   |
|     |       | 4260 | Zakup energii  | 400       | 100       | 34        | 8,50   |
|     |       | 4270 | Zakup usług remontowych  |           | 300       | 282       |        |
|     |       | 4280 | Zakup usług zdrowotnych  |           |           |           |        |
|     |       | 4300 | Zakup usług pozostałych  | 6.000     | 6.600     | 5.579     | 92,98  |
|     |       | 4350 | Opłaty za usługi internetowe   | 1.000     | 860       | 858       | 85,80  |
|     |       | 4410 | Podróże służbowe krajowe   | 4.000     | 3.050     | 2.908     | 72,70  |
|     |       | 4430 | Różne opłaty i składki   | 200       | 200       | 161       | 80,50  |
|     |       | 4440 | Odpisy na zakładowy fundusz świadczeń socjalnych   | 2.800     | 2.800     | 2.800     | 100,00 |
|     | 80146 |      | Dokształcanie i doskonalenie nauczycieli   | 33.500    | 28.000    | 26.983    | 80,55  |
|     |       | 4300 | Zakup usług pozostałych  | 33.500    | 28.000    | 26.983    | 80,55  |
|     | 80195 |      | Pozostała działalność  | 29.195    | 29.095    | 29.030    | 99,43  |
|     |       | 4170 | Wynagrodzenia bezosobowe   |           | 1.100     | 1.035     |        |
|     |       | 4300 | Zakup usług pozostałych  | 1.200     |           |           | 0,00   |
|     |       | 4440 | Odpisy na zakładowy fundusz świadczeń socjalnych   | 27.995    | 27.995    | 27.995    | 100,00 |
| 851 |       |      | Ochrona zdrowia  | 1.179.600 | 203.316   | 193.294   | 107,62 |
|     | 85154 |      | Przeciwdziałania alkoholizmowi   | 115.000   | 133.702   | 133.679   | 116,24 |
|     |       | 4110 | Składki na ubezpieczenia społeczne   | 4.500     | 2.926     | 2.925     | 65,00  |
|     |       | 4120 | Składki na Fundusz Pracy   | 450       | 366       | 366       | 81,33  |
|     |       | 4170 | Wynagrodzenia bezosobowe   | 49.000    | 47.182    | 47.181    | 96,29  |
|     |       | 4210 | Zakup materiałów i wyposażenia   | 3.500     | 11.747    | 11.747    | 335,63 |
|     |       | 4220 | Zakup środków żywności   | 7.000     | 7.775     | 7.755     | 110,79 |
|     |       | 4240 | Zakup pomocy naukowych, dydaktycznych i książek  | 200       | 700       | 700       | 350,00 |
|     |       | 4260 | Zakup energii  | 10.000    | 3.415     | 3.414     | 34,14  |
|     |       | 4270 | Zakup usług remontowych  | 1.000     | -         | -         | 0,00   |
|     |       | 4300 | Zakup usług pozostałych  | 38.550    | 59.059    | 59.059    | 153,20 |
|     |       | 4410 | Podróże służbowe krajowe   | 800       | 532       | 532       | 66,50  |
|     | 85195 |      | Pozostała działalność  | 64.600    | 69.614    | 59.615    | 92,28  |
|     |       | 2630 | Dotacja przedmiotowa z budżetu dla jednostek niezaliczanych do sektora finansów publicznych  | 10.000    | 10.000    | 10.000    | 100,00 |
|     |       | 4260 | Zakup energii  | 30.500    | 30.500    | 26.958    | 88,39  |
|     |       | 4270 | Zakup usług remontowych  | 10.000    | 10.000    | 8.681     | 86,81  |
|     |       | 4300 | Zakup usług pozostałych  | 12.500    | 12.500    | 7.835     | 62,68  |
|     |       | 4430 | Różne opłaty i składki   | 1.600     | 1.600     | 1.297     | 81,06  |
|     |       | 6050 | Wydatki inwestycyjne jednostek budżetowych   |           | 5.014     | 4.844     |        |
| 852 |       |      | Pomoc społeczna  | 2.171.038 | 2.766.467 | 2.517.460 | 115,96 |
|     | 85202 |      | Domy pomocy społecznej   | 20.000    | 6.573     | 6.573     | 32,87  |
|     |       | 4330 | Zakup usług przez jednostki samorządu terytorialnego od innych jednostek samorządu terytorialnego  | 20.000    | 6.573     | 6.573     | 32,87  |
|     | 85212 |      | Świadczenia rodzinne oraz składki na ubezpieczenia emerytalne i rentowe z ubezpieczenia społecznego  | 1.169.000 | 1.776.000 | 1.561.058 | 133,54 |
|     |       | 3110 | Świadczenia społeczne  | 1.120.637 | 1.708.792 | 1.493.850 | 133,30 |
|     |       | 4010 | Wynagrodzenia osobowe pracowników  |           | 16.000    | 16.000    |        |
|     |       | 4110 | Składki na ubezpieczenia społeczne   | 27.600    | 24.678    | 24.678    | 89,41  |
|     |       | 4120 | Składki na Fundusz Pracy   | 350       | 392       | 392       | 112,00 |
|     |       | 4170 | Wynagrodzenia bezosobowe   | 14.100    | 10.200    | 10.200    | 72,34  |
|     |       | 4210 | Zakup materiałów i wyposażenia   | 3.500     | 8.574     | 8.574     | 244,97 |
|     |       | 4280 | Zakup usług zdrowotnych  |           | 98        | 98        |        |
|     |       | 4300 | Zakup usług pozostałych  | 2.713     | 6.306     | 6.306     | 232,44 |
|     |       | 4410 | Podróże służbowe krajowe   | 100       | 226       | 226       | 226,00 |
|     |       | 4440 | Odpisy na zakładowy fundusz świadczeń socjalnych   |           | 734       | 734       |        |
|     | 85213 |      | Składki na ubezpieczenie zdrowotne opłacane za osoby pobierające niektóre świadczenia z pomocy społecznej oraz niektóre świadczenia rodzinne | 16.000    | 10.400    | 10.400    | 65,00  |



|       |      |   |           |           |           |        |
|-------|------|---|-----------|-----------|-----------|--------|
|       | 4130 | składki na ubezpieczenia zdrowotne  | 16.000    | 10.400    | 10.400    | 65,00  |
| 85214 |      | Zasiłki i pomoc w naturze oraz składki na ubezpieczenia społeczne                                   | 410.422   | 360.261   | 327.657   | 79,83  |
|       | 3110 | Świadczenia społeczne   | 410.422   | 360.261   | 327.657   | 79,83  |
| 85215 |      | Dodatki mieszkaniowe  | 166.000   | 157.500   | 156.041   | 94,00  |
|       | 3110 | Świadczenia społeczne   | 166.000   | 157.500   | 156.041   | 94,00  |
| 85219 |      | Ośrodki pomocy społecznej   | 270.716   | 270.716   | 270.714   | 100,00 |
|       | 3020 | Wydatki osobowe niezaliczone do wynagrodzeń   | 2.483     | 2.483     | 2.483     | 100,00 |
|       | 4010 | Wynagrodzenia osobowe pracowników   | 171.836   | 171.795   | 171.794   | 99,98  |
|       | 4040 | Dodatkowe wynagrodzenia roczne  | 13.092    | 12.890    | 12.890    | 98,46  |
|       | 4110 | Składki na ubezpieczenia społeczne  | 34.097    | 33.790    | 33.790    | 99,10  |
|       | 4120 | Składki na Fundusz Pracy  | 4.594     | 4.584     | 4.584     | 99,78  |
|       | 4170 | Wynagrodzenia bezosobowe  | 4.000     | 3.663     | 3.663     | 91,58  |
|       | 4210 | Zakup materiałów i wyposażenia  | 9.114     | 11.047    | 11.047    | 121,21 |
|       | 4280 | Zakup usług zdrowotnych   | 100       | 98        | 98        | 98,00  |
|       | 4300 | Zakup usług pozostałych   | 15.000    | 13.861    | 13.861    | 92,41  |
|       | 4350 | Opłaty za usługi internetowe  |           | 1.329     | 1.328     |        |
|       | 4410 | Podróże służbowe krajowe  | 11.500    | 10.446    | 10.446    | 90,83  |
|       | 4430 | Różne opłaty i składki  | 600       | 330       | 330       | 55,00  |
|       | 4440 | Odpisy na zakładowy fundusz świadczeń socjalnych  | 4.300     | 4.400     | 4.400     | 102,33 |
| 85228 |      | Usługi opiekuńcze i specjalistyczne usługi opiekuńcze   | 5.900     | 11.257    | 11.257    | 190,80 |
|       | 4110 | Składki na ubezpieczenia społeczne  |           | 1.068     | 1.068     |        |
|       | 4120 | Składki na Fundusz Pracy  |           | 66        | 66        |        |
|       | 4170 | Wynagrodzenia bezosobowe  |           | 10.123    | 10.123    |        |
|       | 4300 | Zakup usług pozostałych   | 5.900     | -         | -         | 0,00   |
| 85295 |      | Pozostała działalność   | 113.000   | 173.760   | 173.760   | 153,77 |
|       | 4220 | Zakup środków żywności  | 113.000   | 173.760   | 173.760   | 153,77 |
| 854   |      | Edukacyjna opieka wychowawcza   | 276.073   | 289.602   | 287.459   | 104,12 |
| 85401 |      | Świetlice szkolne   | 224.873   | 216.709   | 214.899   | 95,56  |
|       | 3020 | Wydatki osobowe niezaliczone do wynagrodzeń   | 12.000    | 10.500    | 9.992     | 83,27  |
|       | 4010 | Wynagrodzenia osobowe pracowników   | 150.000   | 150.000   | 149.493   | 99,66  |
|       | 4040 | Dodatkowe wynagrodzenia roczne  | 10.500    | 10.150    | 10.111    | 96,30  |
|       | 4110 | Składki na ubezpieczenia społeczne  | 31.000    | 28.500    | 28.196    | 90,95  |
|       | 4120 | Składki na Fundusz Pracy  | 4.300     | 4.300     | 3.925     | 91,28  |
|       | 4210 | Zakup materiałów i wyposażenia  | 6.429     | 2.029     | 1.975     | 30,72  |
|       | 4220 | Zakup środków żywności  |           | 2.100     | 2.083     |        |
|       | 4260 | Zakup energii   | 500       | -         | -         | 0,00   |
|       | 4270 | Zakup usług remontowych   | 544       | -         | -         | 0,00   |
|       | 4280 | Zakup usług zdrowotnych   | 400       | 230       | 224       | 56,00  |
|       | 4410 | Podróże służbowe krajowe  | 300       | -         | -         | 0,00   |
|       | 4440 | Odpisy na zakładowy fundusz świadczeń socjalnych  | 8.900     | 8.900     | 8.900     | 100,00 |
| 85412 |      | Kolonie i obozy oraz inne formy wypoczynku dzieci i młodzieży szkolnej, a także szkolenia młodzieży | 50.000    | 40.500    | 40.167    | 80,33  |
|       | 2630 | Dotacja przedmiotowa z budżetu dla jednostek niezaliczanych do sektora finansów publicznych         | 10.000    | 10.000    | 10.000    | 100,00 |
|       | 4110 | Składki na ubezpieczenia społeczne  | 1.860     | 1.433     | 1.386     | 74,52  |
|       | 4120 | Składki na Fundusz Pracy  | 270       | 207       | 193       | 71,48  |
|       | 4170 | Wynagrodzenia bezosobowe  | 10.040    | 7.875     | 7.864     | 78,33  |
|       | 4210 | Zakup materiałów i wyposażenia  | 600       | 588       | 550       | 91,67  |
|       | 4220 | Zakup środków żywności  | 500       | 149       | 149       | 29,80  |
|       | 4300 | Zakup usług pozostałych   | 26.730    | 20.248    | 20.025    | 74,92  |
| 85415 |      | Pomoc materialna dla uczniów  | -         | 31.943    | 31.943    |        |
|       | 3240 | Stypendia dla uczniów   |           | 31.038    | 31.038    |        |
|       | 3260 | Inne formy pomocy dla uczniów   |           | 905       | 905       |        |
| 85446 |      | Dokształcanie i doskonalenie nauczycieli  | 1.200     | 450       | 450       | 37,50  |
|       | 4300 | Zakup usług pozostałych   | 1.200     | 450       | 450       | 37,50  |
| 900   |      | Gospodarka komunalna i ochrona środowiska   | 2.985.600 | 3.218.376 | 3.115.010 | 104,33 |
| 90001 |      | Gospodarka ściekowa i ochrona wód   | 910.000   | 1.400.000 | 1.400.000 | 153,85 |
|       | 4300 | Zakup usług pozostałych   | 10.000    | -         | -         | 0,00   |
|       | 6050 | Wydatki inwestycyjne jednostek budżetowych  | 900.000   | 1.400.000 | 1.400.000 | 155,56 |
| 90002 |      | Gospodarka odpadami   | 820.000   | 605.000   | 572.072   | 69,76  |
|       | 4300 | Zakup usług pozostałych   | 50.000    | 70.000    | 37.076    | 74,15  |
|       | 6050 | Wydatki inwestycyjne jednostek budżetowych  | 770.000   | 535.000   | 534.996   | 69,48  |
| 90003 |      | Oczyszczanie miast i wsi  | 63.000    | 88.000    | 71.923    | 114,16 |

|     |       |      |   |            |            |            |        |
|-----|-------|------|---|------------|------------|------------|--------|
|     |       | 4300 | Zakup usług pozostałych   | 63.000     | 88.000     | 71.923     | 114,16 |
|     | 90004 |      | Utrzymanie zieleni w miastach i gminach   | 9.600      | 11.701     | 10.564     | 110,04 |
|     |       | 4210 | Zakup materiałów i wyposażenia  | 5.600      | 5.600      | 5.071      | 90,55  |
|     |       | 4300 | Zakup usług pozostałych   | 4.000      | 6.101      | 5.493      | 137,33 |
|     | 90015 |      | Oświetlenie ulic, placów i dróg   | 659.000    | 866.675    | 841.809    | 127,74 |
|     |       | 4260 | Zakup energii   | 220.000    | 213.000    | 205.047    | 93,20  |
|     |       | 4270 | Zakup usług remontowych   | 168.000    | 168.000    | 161.307    | 96,02  |
|     |       | 4300 | Zakup usług pozostałych   | 71.000     | 144.150    | 141.018    | 198,62 |
|     |       | 6050 | Wydatki inwestycyjne jednostek budżetowych  | 200.000    | 341.525    | 334.437    | 167,22 |
|     | 90095 |      | Pozostała działalność   | 524.000    | 247.000    | 218.642    | 41,73  |
|     |       | 2710 | Wydatki na pomoc finansową udzieloną między jednostkami samorządu terytorialnego na dofinansowanie własnych zadań bieżących |            | 4.964      | 4.963      |        |
|     |       | 4170 | Wynagrodzenia bezosobowe  |            | 6.000      | 5.000      |        |
|     |       | 4260 | Zakup energii   | 316.500    | 88.500     | 81.638     | 25,79  |
|     |       | 4270 | Zakup usług remontowych   | 100.000    | 55.000     | 48.410     | 48,41  |
|     |       | 4300 | Zakup usług pozostałych   | 56.000     | 60.836     | 51.750     | 92,41  |
|     |       | 4430 | Różne opłaty i składki  | 1.500      | 1.700      | 1.552      | 103,47 |
|     |       | 4530 | Podatek od towarów i usług (VAT)  | 50.000     | 30.000     | 25.329     | 50,66  |
| 921 |       |      | Kultura i ochrona dziedzictwa narodowego  | 355.500    | 600.335    | 587.663    | 165,31 |
|     | 92116 |      | Biblioteki  | 285.000    | 292.970    | 292.970    | 102,80 |
|     |       | 2480 | Dotacja przedmiotowa z budżetu dla samorządowej instytucji kultury  | 285.000    | 292.970    | 292.970    | 102,80 |
|     | 92195 |      | Pozostała działalność   | 70.500     | 307.365    | 294.693    | 418,00 |
|     |       | 4170 | Wynagrodzenia bezosobowe  | 5.000      | 9.180      | 8.033      | 160,66 |
|     |       | 4210 | Zakup materiałów i wyposażenia  | 23.000     | 24.252     | 20.609     | 89,60  |
|     |       | 4220 | Zakup środków żywności  | 7.000      | -          | -          | 0,00   |
|     |       | 4260 | Zakup energii   | 3.500      | 6.500      | 3.548      | 101,37 |
|     |       | 4270 | Zakup usług remontowych   |            | 225.433    | 222.354    |        |
|     |       | 4300 | Zakup usług pozostałych   | 32.000     | 42.000     | 40.149     | 125,47 |
| 926 |       |      | Kultura fizyczna i sport  | 208.900    | 241.138    | 232.133    | 111,12 |
|     | 92601 |      | Obiekty sportowe  | 155.000    | 155.000    | 155.000    | 100,00 |
|     |       | 2650 | Dotacja przedmiotowa z budżetu dla zakładu budżetowego  | 155.000    | 155.000    | 155.000    | 100,00 |
|     | 92605 |      | Zadania w zakresie kultury fizycznej i sportu   | -          | 10.000     | 10.000     |        |
|     |       | 4300 | Zakup usług pozostałych   |            | 10.000     | 10.000     |        |
|     | 92695 |      | Pozostała działalność   | 53.900     | 76.138     | 67.133     | 124,55 |
|     |       | 2630 | Dotacja przedmiotowa z budżetu dla jednostek niezaliczanych do sektora finansów publicznych                                 | 20.000     | 20.000     | 20.000     | 100,00 |
|     |       | 4170 | Wynagrodzenia bezosobowe  | 3.000      | 3.000      | 1.152      | 38,40  |
|     |       | 4210 | Zakup materiałów i wyposażenia  | 17.700     | 38.629     | 34.379     | 194,23 |
|     |       | 4300 | Zakup usług pozostałych   | 13.200     | 14.509     | 11.602     | 87,89  |
|     | Razem |      |   | 28.439.616 | 31.714.605 | 30.572.439 | 107,50 |

WYDATKI MAJĄTKOWE GMINY DOPIEWO W 2005 R.

| Lp. | Nazwa zadania  | Plan w.<br>niewygasających<br>z 2004 | Wykonanie w.<br>niewygasających<br>z 2004 | Uchwała<br>budżetowa | Uchwała<br>budżetowa<br>po zmianach | Różnica    | Wykonanie | Wydatki<br>niewygasające<br>z 2005 | Razem wydatki |
|-----|--|--------------------------------------|---|----------------------|-------------------------------------|------------|-----------|------------------------------------|---------------|
| 1   | Budowa kanalizacji sanitarnej w miejscowości Konarzewo   | 948.449                              | 389.819                                   | 2.000.000            | 1.135.658                           | -864.342   | 1.106.320 |                                    | 1.106.320     |
| 2   | Budowa kanalizacji sanitarnej w miejscowości Zakrzewo  |                                      |   | 3.240.000            | 2.149.140                           | -1.090.860 | 1.252.861 | 895.420                            | 2.148.281     |
| 3   | Budowa kanalizacji sanitarnej w miejscowości Dąbrówka  | 90.860                               | 90.860                                    | 200.000              | 300.000                             | 100.000    | 262.662   |                                    | 262.662       |
| 4   | Budowa kanalizacji sanitarnej w miejscowości Dopiewiec   |                                      |   | 100.000              |                                     | -100.000   |           |                                    | 0             |
| 5   | Budowa kanalizacji sanitarnej w miejscowości Więckowicach                                      |                                      |   |                      | 50.000                              | 50.000     | 24.835    | 25.000                             | 49.835        |
| 6   | Budowa kanalizacji sanitarnej w miejscowości Pałędzie  |                                      |   |                      | 50.000                              | 50.000     | 38.735    | 11.000                             | 49.735        |
| 7   | Budowa kanalizacji sanitarnej w miejscowości Skórzewo  |                                      |   | 600.000              | 1.690.000                           | 1.090.000  | 1.448.396 | 241.000                            | 1.689.396     |
| 8   | Opracowanie dokumentacji technicznej na kanalizację sanitarną w Skórzewie - etap 3             | 482.228                              | 297.071                                   |                      | 80.000                              | 80.000     | 19.276    | 60.000                             | 79.276        |
| 9   | Budowa kanalizacji sanitarnej w miejscowości Dąbrowa (dokumentacja)                            |                                      |   |                      | 98.500                              | 98.500     | 39.040    | 59.000                             | 98.040        |
| 10  | Budowa kanalizacji sanitarnej w miejscowości Dopiewo   |                                      |   |                      | 30.400                              | 30.400     |           |                                    | 0             |
| 11  | Rozbudowa oczyszczalni ścieków w Skórzewie   | 375.360                              | 1.888                                     | 900.000              | 1.400.000                           | 500.000    |           | 1.400.000                          | 1.400.000     |
| 12  | Budowa kwatery nr II wraz z drenażem i zbiornikiem odcieków na składowisku odpadów             | 52.171                               | 45.360                                    | 770.000              | 535.000                             | -235.000   | 363.996   | 171.000                            | 534.996       |
| 13  | Budowa nawierzchni ulic Polnej-Stonecznej-Północnej wraz z odwodnieniem w miejscowości Dopiewo | 854.643                              | 854.643                                   | 1.320.000            | 980.000                             | -340.000   | 863.223   |                                    | 863.234       |
| 14  | Budowa ulicy Rzemieśniczej-Spółdzielczej w Skórzewie   |                                      |   |                      | 6.100                               | 6.100      | 6.100     |                                    | 6.100         |
| 15  | Budowa nawierzchni ulic jeziornej w Więckowicach   |                                      |   | 50.000               |                                     | -50.000    |           |                                    | 0             |
| 16  | Budowa nawierzchni ulic Batorowskiej Skórzewie   |                                      |   | 50.000               |                                     | -50.000    |           |                                    | 0             |
| 17  | Budowa ujęcia wody w Joance  |                                      |   | 600.000              | 460.000                             | -140.000   | 27.421    | 432.000                            | 459.421       |
| 18  | Rozbudowa ujęcia wód podziemnych w Skórzewie   |                                      |   | 200.000              | 200.000                             | 0          | 29.808    | 170.000                            | 199.808       |
| 19  | Rozbudowa sieci wodociągowej w gminie  | 143.388                              | 143.388                                   | 50.000               | 127.000                             | 77.000     | 7.280     | 119.000                            | 126.280       |
| 20  | Budowa gimnazjum w miejscowości Skórzewo   |                                      |   | 400.000              | 3.250.000                           | 2.850.000  |           | 3.250.000                          | 3.250.000     |

|                   |   |           |           |            |            |           |           |           |            |
|-------------------|---|-----------|-----------|------------|------------|-----------|-----------|-----------|------------|
| 21                | Budowa chodnika wraz z odwodnieniem w Dąbrowie  | 48.780    | 13.455    | 250.000    | 250.000    | 0         | 219.763   | 30.000    | 249.763    |
| 22                | Budowa chodnika w miejscowości Gołuski  |           |           | 100.000    | 100.000    | 0         | 94.953    |           | 94.953     |
| 23                | Budowa chodników w miejscowości Dopiewo   |           |           |            | 11.830     | 11.830    | 1.830     | 10.000    | 11.830     |
| 24                | Poprawa oddziaływania na środowisko poprzez realizację działań termomodernizacyjnych w budynkach użyteczności publicznej w Gminie Dopiewo |           |           |            | 44.880     | 44.880    | 43.354    |           | 43.364     |
| 25                | Budowa oświetlenia w Palędziu   |           |           | 100.000    | 51.000     | -49.000   | 48.246    |           | 48.246     |
| 26                | Budowa oświetlenia w Więckowicach   |           |           | 100.000    | 84.000     | -16.000   | 83.519    |           | 83.519     |
| 27                | Budowa oświetlenia w Skórzewie  |           |           |            | 29.000     | 29.000    | 27.401    |           | 27.401     |
| 28                | Budowa oświetlenia w Dąbrowie   |           |           |            | 176.000    | 176.000   | 36.271    | 139.000   | 175.271    |
| 29                | Budowa oświetlenia w Dopiewcu   |           |           |            | 1.525      | 1.525     |           |           | 0          |
| 30                | Budowa parkingu przy Zespole Szkół w Skórzewie  |           |           |            | 17.000     | 17.000    |           | 17.000    | 17.000     |
| 31                | Opracowanie dokumentacji na budowę cmentarza w Zakrzewie  |           |           |            | 33.000     | 33.000    | 854       | 32.000    | 32.854     |
| Ogółem inwestycje |   | 2.995.879 | 1.836.483 | 11.030.000 | 13.340.033 | 2.310.033 | 6.046.144 | 7.061.420 | 13.107.585 |

|   |         |           |
|---|---------|-----------|
| Budowa kanalizacji sanitarnej w miejscowości Zakrzewo | GFOŚiGW |           |
|   | Plan    | Wykonanie |
|   | 405 000 | 1.609     |

Wójt  
(-) mgr Andrzej Strażyński

---

**Wydawca:** Wojewoda Wielkopolski

**Redakcja:** Wydział Prawny i Nadzoru Wielkopolskiego Urzędu Wojewódzkiego w Poznaniu - Redakcja Dziennika Urzędowego Województwa Wielkopolskiego  
aleja Niepodległości 16/18, tel. 061 854 16 34, 061 854 16 21, e-mail – [dzu@poznan.uw.gov.pl](mailto:dzu@poznan.uw.gov.pl), [www.poznan.uw.gov.pl](http://www.poznan.uw.gov.pl)

**Skład, druk i rozpowszechnianie:**

Skład – Ośrodek Informatyki WUW, Poznań, tel. 061 852 90 44

Druk – SOWA Sp. z o.o., ul. Hrubieszowska 6a, Warszawa, tel. 022 431 81 40

Rozpowszechnianie – Administracja i stały punkt sprzedaży – Wielkopolski Urząd Wojewódzki w Poznaniu, ul. Kościuszki 93, hol główny, tel. 061 854 1703

Egzemplarze bieżące można nabywać w punkcie sprzedaży Dziennika Urzędowego:

- Wielkopolski Urząd Wojewódzki w Poznaniu, Poznań ul. Kościuszki 93, hol główny, tel. 061 854 1703 (także egzemplarze z lat ubiegłych),
- Wielkopolski Urząd Wojewódzki w Poznaniu, Delegatura w Kaliszu, Kalisz pl. Św. Józefa 5, pok. 132
- Wielkopolski Urząd Wojewódzki w Poznaniu, Delegatura w Koninie, Konin al. 1 Maja 7, pok. 170, blok „B”
- Wielkopolski Urząd Wojewódzki w Poznaniu, Delegatura w Lesznie, Leszno pl. Kościuszki 4, pok. 101
- Wielkopolski Urząd Wojewódzki w Poznaniu, Delegatura w Pile, Piła al. Niepodległości 33/35, pok. 214

zbiory Dziennika Urzędowego wraz ze skorowidzami są wyłożone do powszechnego wglądu w Wielkopolskim Urzędzie Wojewódzkim, w godz. 9<sup>00</sup>-14<sup>00</sup>

---

Tłoczono z polecenia Wojewody Wielkopolskiego w SOWA Sp. z o.o.  
ul. Hrubieszowska 6a, Warszawa